

BIBLIOTHECA
UNIV. JAGELL.
CRACOVENSIS

29803

1872

II

Kat. komp.



СУВАЛКСКОЕ ГУБЕРНІИ

на 1872 годъ.



СУВАЛКИ.

ТИПОГРАФИИ ГУБЕРНСКАГО ПРАВИЛНАГО



29803

II

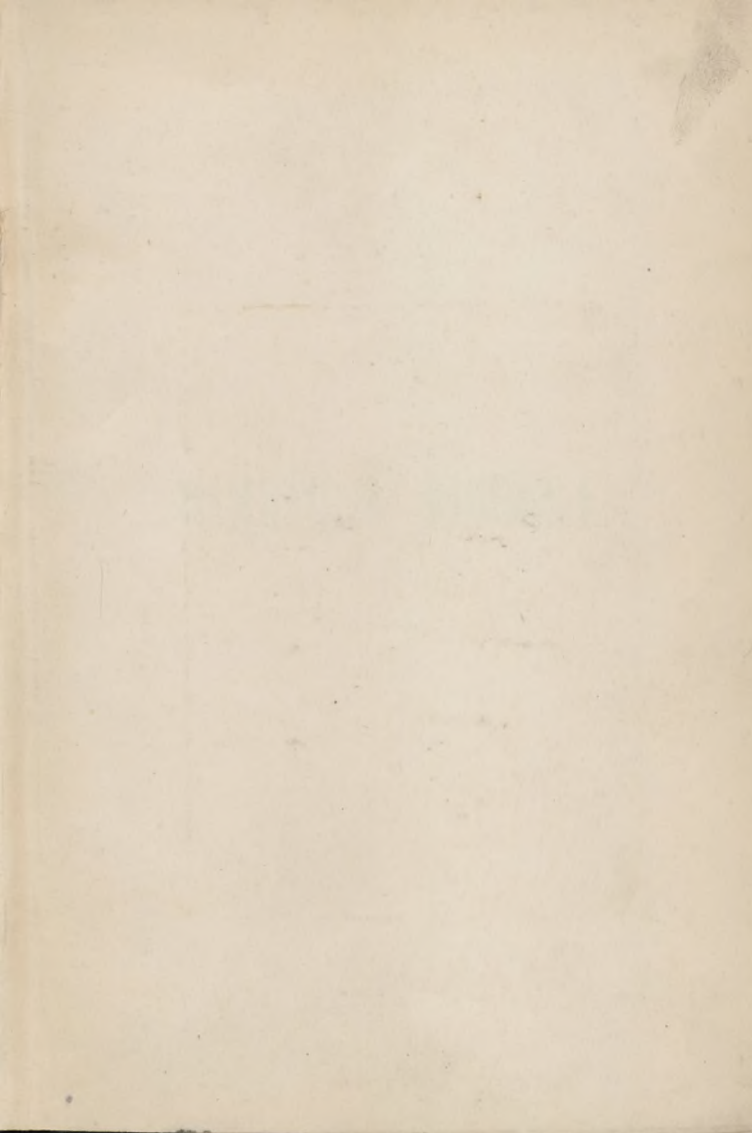

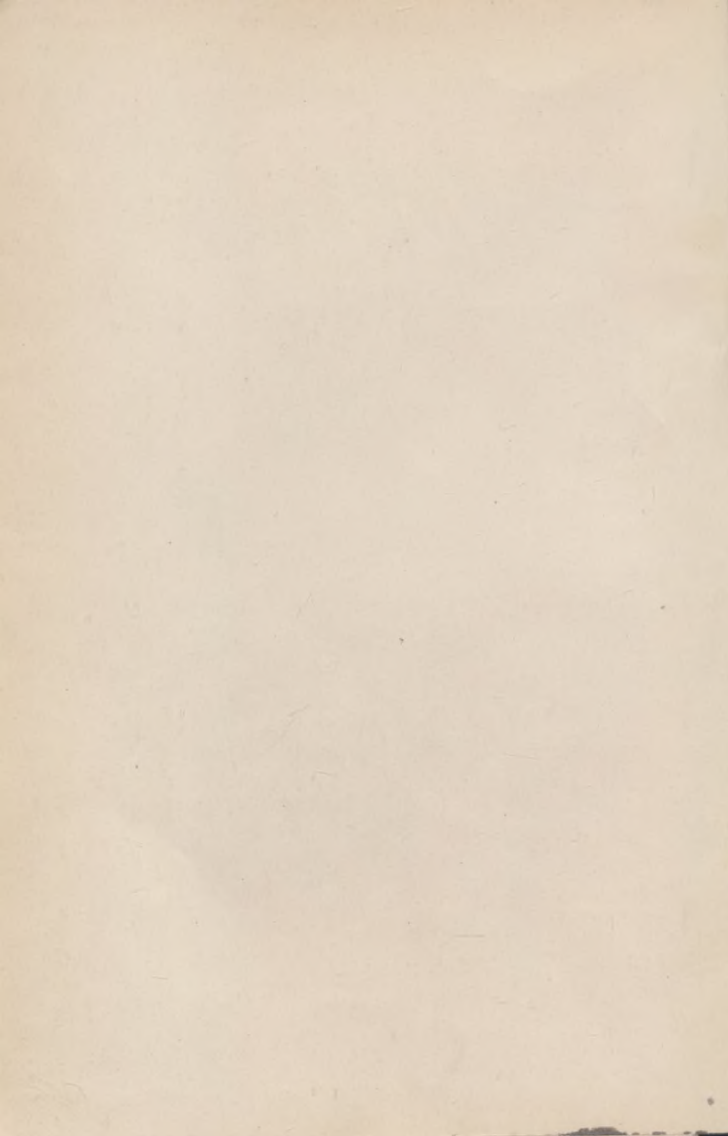

ПАМЯТНАЯ КНИЖКА.

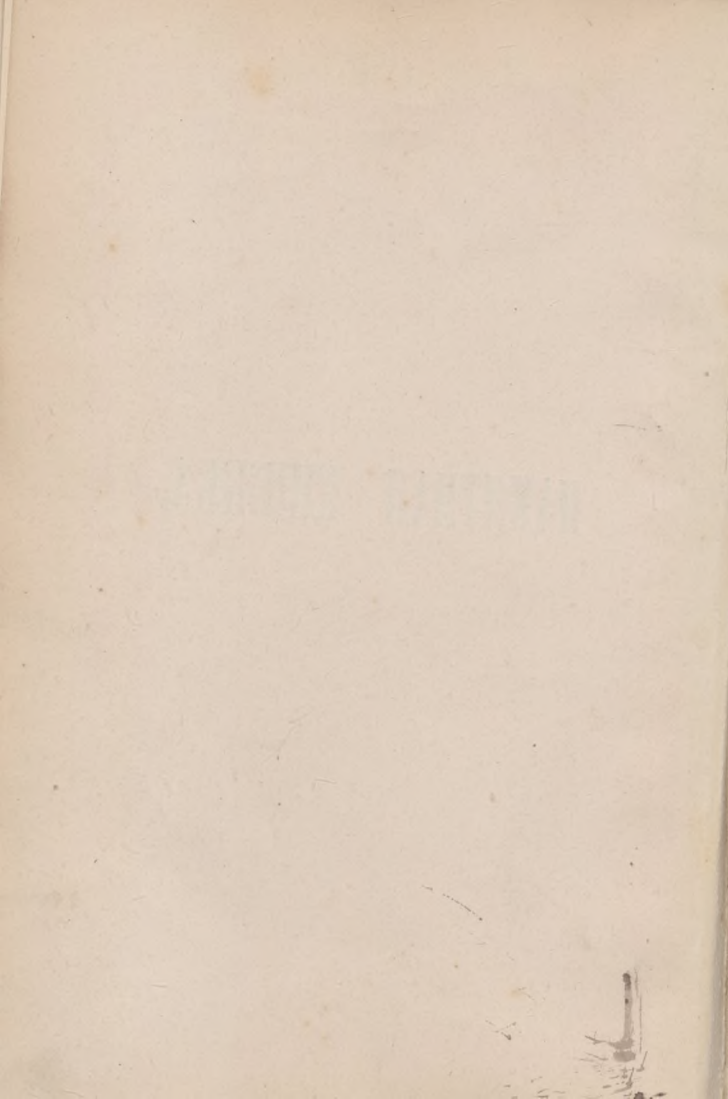

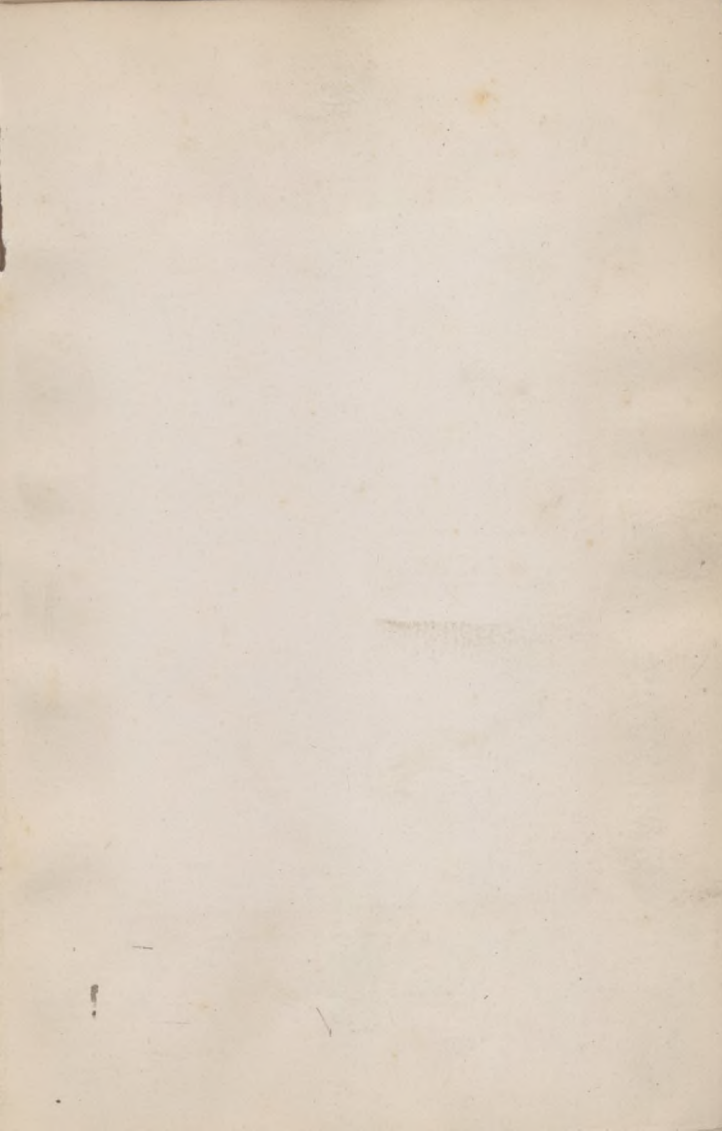



Видъ П. Свѣтлогора

ПАМЯТНАЯ КНИЖКА

Сувалкской Губернии,

на 1872 годъ.



(съ картою губернии и четырьмя видами.)

СОСТАВИЛЪ И ИЗДАЛЪ М. И. КИРКОРЪ.

СУВАЛКИ.

ТИПОГРАФІЯ ГУБЕРНСКАГО ПРАВЛЕНІЯ.

Biblioteka Jagiellońska

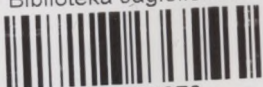

1002606970

ПО РАСПОРЯЖЕНИЮ ГУБЕРНСКАГО НАЧАЛЬСТВА.

29 803 II.

BIBLIOTHECA UNIV.



JAGIELLONICAE



ОГЛАВЛЕНІЕ.

Отаѣль 1-й.

	Стран.
Мѣсяцесловъ	1.
Указатель чиселъ по днямъ недѣль	15.
Господскіе и прочіе церковные праздники и гражданскіе или статскіе торжественные дни	16.
Россійскій Императорскій Домъ	26.

Отаѣль 2-й.

Намѣстникъ Его Императорскаго Величества въ Царствѣ Польскомъ	33.
--	-----

Личный составъ чиновъ гражданска- го, духовнаго и военнаго вѣдомствъ.

Гражданское Вѣдомство.

М. В. Д.

Сувалкскій губернаторъ	39.
Канцелярія губернатора	40.
Губернское правленіе	41.
Губернское по крестьянскимъ дѣламъ присутствіе	47.
Уѣздныя управленія, съ подвѣдомственными имъ магістра- тами и гминными управленіями: Сувалкское	50.
Магістратъ г. Сувалокъ	52.
Полицейское управленіе	53.
Гминныя управленія	—

II

	Стран.
— — Августовское уѣздное управленіе	54.
— — Сейнское — — —	56.
— — Кальварійское — — —	59.
— — Маріампольское — — —	62.
— — Владиславовское — — —	65.
— — Волковышское — — —	67.
Губернскій совѣтъ общественнаго призрѣнія	70.
Уѣздные совѣты общественнаго призрѣнія	71.
Больницы	73.
Дѣтскій пріютъ	74.
Губернская и уѣздныя почтовые конторы	75.
Телеграфныя станціи	78.

Г. К.

Управляющій ломжинскою контрольною палатою.	80.
---	-----

М. Ф.

Казенная палата	—
Губернское казначейство	83.
Уѣздныя казначейства	84.
Лѣсныя управленія.	86.
Акцизныя окружныя управленія	90.
Вержболовскій таможенный округъ	91.
Дирекція земскаго кредитнаго общества	97.

М. Н. П.

Сувальская учебная дирекція	99.
Сувальская мужская классическая гимназія	—
Сувальская женская гимназія	100.
Маріампольская мужская классическая гимназія	101.
Вейверскіе педагогическіе курсы	102.

М. Ю.

Гражданскій трибуналь	103.
Мировые суды	104.
Кальварійскій исправительный судъ.	106.

Вѣдомство правленія XI-го округа путей сообщенія:	
Начальникъ дистанціи и надсмотрщикъ Августовскаго ка- нала	107.
Вѣдомство главнаго общества россійскихъ желѣзныхъ до- рогъ:	
Начальники желѣзно-дорожныхъ станцій, находящихся въ предѣлахъ губерніи	—

Духовное Вѣдомство.

Духовное вѣдомство православнаго исповѣданія . .	109.
— — — греко-уніатскаго исповѣданія . .	111.
Иновѣрческое духовенство:	
Римско-католическаго исповѣданія . . .	—
Евангелическо-аугсбургскаго исповѣданія .	117.
Евангелическо-реформатскаго исповѣданія .	—
Еврейскаго исповѣданія	118.
Магометанскаго исповѣданія	119.

Военное Вѣдомство.

Управленіе губернскаго воинскаго начальника, съ гу- бернскимъ баталіономъ и подвѣдомственными оному командами	120.
Губернское и уѣздныя жандармскія управленія . .	122.
Смотрители провіантскихъ магазиновъ	123.
Войска расположенныя въ губерніи	124.

Сувалскій дамскій комитетъ общества попеченія о ра- неныхъ и больныхъ воинахъ	127.
Сувалскій клубъ	128.

Перемѣны, происшедшія въ личномъ составѣ чиновъ, во время печатанія памятной книжки	129.
--	------

Отдѣлъ 3-й.

Стран.

Статистическіе очерки Сувалкской губерніи:

- 1) Географическое положеніе.—Границы.—Пространство.—Раздѣленіе. 5.
 - 2) Жители: населеніе губерніи по племенамъ, по словіямъ, по исповѣданіямъ, въ городахъ и уѣздахъ. . . 8.
 - 3) Движеніе населенія. 16.
 - 4) Естественныя и производительныя силы губерніи.—Экономическая и торгово-промышленная дѣятельность населенія.—Лѣса.—Воды.—Пути сообщенія 19.
 - 5) Народное здравіе и общественное призваніе . . . 65.
 - 6) Народное просвѣщеніе. 80.
- Описаніе достопримѣчательнѣйшихъ мѣстностей въ губерніи:

Сурпилы	91.
Вягры	103.
Довспуда	111

Приложенія:

- 1) Таблица, показывающая взаимное разстояніе городовъ Сувалкской губерніи.
- 2) Дни прихода и отхода почтъ въ Сувалск. губерніи.
- 3) Росписаніе движенія поѣздовъ на станціяхъ желѣзной дороги, находящихся въ предѣлахъ Сувалкской губерніи (вѣтъвъ отъ Ковно до Прусской границы), а также на С.-Петербургско-Варшавской линіи.
- 4) Ярмарки въ губерніи.
- 5) Сроки взноса въ казну платежей по разнаго рода имуществамъ и разнымъ обязательствамъ съ казною.
- 6) Такса и правила типографскихъ работъ и заказовъ Типографіи Сувалскаго Губернскаго Правленія.

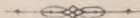

ОТДѢЛЪ I.

1

МѢСЯЦЕСЛОВЪ

на 1872 годъ.

Знаки празд.	Числа Юл.	Дни недѣли.	ЯНВАРЬ 31 день.		Числа Григ.	STYCZEŃ.
			Солнце входитъ въ знакъ Водолея.			
			ПРАВОСЛАВНЫЙ КАЛЕНДАРЬ.			Католическій календарь.
*	1	С.	Обрѣз. Господне. Св. Василия В.			13 Weroniki Panny
* †	2	В.	Св. Сильвестра, папы Римск.			14 Im. Jezus Hil.
	3	П.	Прор. Малахиі. Мч. Гордія.			15 Pawła pusteln.
	4	В.	Соборъ 70 Ап. Пр. Θεоктиста.			16 Marcella P.
	5	С.	Мч. Θεопемта и Θεоны. (День н.)			17 Antoniego Opata.
	6	Ч.	Богоявленіе Господне. (Крещен.)			18 Kated. S. Piotra.
	7	П.	Соборъ Св. Іоанна Предтечи.			19 Henryka B. M.
	8	С.	Прп. Георгія Хоз. и Емилиана.			20 Fabiana M.
†	9	В.	Мч. Поліевкта Св. Филипа Мит.			21 Agnieszki P.
	10	П.	Св. Григорія Нис. Прп. Павла.			22 Wincentego M.
	11	В.	Прп. Θεодосія. Св. Михаила.			23 ZAŚLUB. N. M. P.
	12	С.	Мчц. Татьяны. Св. Саввы Серб.			24 Tymoteusza B.
	13	Ч.	Мч. Ермила и Стратоника.			25 Naw. Ś. Pawła.
	14	П.	Пр. отецъ въ Синаѣ и Раиѣ уб.			26 Pauliny wdowy.
	15	С.	Прп. Павла Оив. и Іоанна Кущ.			27 Jana Chryz.
	16	В.	Поклон. чест. вер. с. ап. Перта.			28 Karola W.
	17	П.	Прп. Антонія Великаго.			29 Franciszka S.
	18	В.	Св. Аѳанасія и Кирилла Алекс.			30 Martyny P. M.
	19	С.	Прп. Макарія Египтянина.			31 Piotra Nolaski.
	20	Ч.	Прп. Евфимія Великаго.			1 Ignacego B.
	21	П.	Пр. Максима Исп. С. м. Неофита			2 OCZ. N. M. P.
	22	С.	Ап. Тимоѳея. Пр. Анастасія.			3 > Błażeja B. M.
⊕ ⊕	23	В.	Св. Мч. Климента.			4 Ansgarego.
	24	П.	Прп. Ксеніи и Македонія.			5 † Agaty P. M.
	25	В.	С. Григорія Бог. Мчц. Фелицаты			6 † Doroty P. M.
	26	С.	Пр. Ксенофонта и Аркадія.			7 Romualda Op.
	27	Ч.	Пер. мощ. св. Іоанна Злотоуст.			8 > Jana z Matty.
	28	П.	Пр. Еврема Сирина и Θεодосія			9 Apolonii P.
	29	С.	Пер. мощей с. мч. Игнатія Бог.			10 > Scholastyki.
⊕	30	В.	Соб. 3 Святител. с. мч. Ипполита			11 > Eufrozyny P.
	31	П.	Св. Кира и Іоанна.			12 Gaudentego.

Знаки празд.	Числа Юл.	Дни недѣли.	ФЕВРАЛЬ 29 ан.		Числа Григ.	L U T Y.
			Солнце входитъ въ знакъ Рыбъ. <td></td> <td></td>			
			ПРАВОСЛАВНЫЙ КАЛЕНДАРЬ.			Католическій календарь.
*	1	В.	Мч. Трифона. Прп. Петра.	13	Juljana M.	
	2	С.	Срѣтеніе Господне.	14	POPIELLEC. Walen.	
	3	Ч.	Св. пр. Симеона Бог. и Анны пр.	15	Faustyna M.	
	4	П.	Прп. Исидора и Кирилла Нов.	16	Juljanny P. M.	
	5	С.	Мчц. Агаѳии и Θεодуліи.	17	Sylwina B.	
†	6	В.	Пр. Вукола Смирн. Мч. Марѳы	18	Konstancji P.	
	7	П.	Прп. Паренія и Луки.	19	Konrada W.	
	8	В.	Вмч. Θεодора Стр. Прп. Захаріи	20	Leona B.	
	9	С.	Мч. Никифора. С. м. Маркелла	21	Eleonory P.	
	10	Ч.	Мч. Харлампія. Мч. Порфирія.	22	Kat. św. Piotra.	
	11	П.	Св. мч. Власія. Прп. Димитрія.	23	Romany P.	
	12	С.	Св. Мелетія и Алексія митр.	24	Sergjusza.	
☐	13	В.	Прп. Мартиніана и Симеона.	25	Macieja Ap.	
	14	П.	Прп. Кирилла и Авксентія.	26	Sygfryda B.	
	15	В.	Ап. Онисима. Прп. Евсевія.	27	Aleksandra B.	
	16	С.	Мч. Памѳила. Валента и Павла.	28	Leonarda B. W.	
	17	Ч.	Вмч. Θεодора Тир. С. Маріамны	29	Romana Op.	
	18	П.	С. Льва, папы Рим. Пр. Агапита	1	Albina B.	
	19	С.	Ап. Архиппа и Филимона.	2	Heleny C.	
†	20	В.	Св. Льва Катанск. (Мясопуст.)	3	☪ Kunegundy.	
	21	П.	Прп. Томоѳея. Св. Георгія.	4	KAZIMIERZ.	
	22	В.	Обр. мощ. с. мч. иже во Евгениі.	5	Ш Teofila B.	
	23	С.	Св. мч. Поликарпа. Прп. Іоанна	6	Wiktora M.	
	24	Ч.	1 и 2 обр. чест. глав. Іоан. Предт.	7	N Tomasza.	
	25	П.	Св. Тарасія архіеп. Констант.	8	α Jana Bożego.	
	26	С.	Св. Порфирія архіеп. Газскаго.	9	Franciszka R.	
☐	27	В.	Пр. Прокопія и Тита. (Пр. день).	10	< 40 Męczen.	
	28	П.	Прп. Василя, Марины и Кира.	11	≡ Eulogjusza.	
	29	В.	Прп. мч. Кассіана Римлянина.	12	Grzegorza P.	

Знаки празд.	Числа Юл.	Дни недѣли.	МАРТЪ 31 день.		Числа Григ.	MARZEC.
			Солнце входитъ въ знакъ Овна.			Католическій календарь.
ПРАВОСЛАВНЫЙ КАЛЕНДАРЬ.						
	1	С.	Прп. мчц. Евдокии. Мч. Нестора	13	Krystyny P.	
	2	Ч.	Св. мч. Θεοδота. Св. Арсенія.	14	Matyldy Kr.	
	3	П.	Мч. Евтропія и Клеоника.	15	Longina.	
	4	С.	Прп. Гарасима. Мч. Павла.	16	Cyrjaka M.	
†	5	В.	Мч. Конона. Прп. Марка.	17	Gertrudy P.	
	6	П.	Мч. Константина. Прп. Аркадія	18	Gabriela A.	
	7	В.	С. мч. Василия, Ефрема и Евгения	19	JÓZEFA Oв. N. M. P.	
	8	С.	Прп. Θεοφιλαкта и Дометія.	20	Archippa W.	
	9	Ч.	Св. 40 мучениковъ Севастійск.	21	Benedykta Op.	
	10	П.	Мч. Кодрата, Кипріяна, Виктор.	22	Pawła B.	
	11	С.	Св. Софронія патр. Іерус.	23	N. M. P. BOLEŚNEJ	
†	12	В.	Прп. Θεοφана. Св. Григорія Дв.	24	Marka M.	
	13	П.	Св. Никифора патр. Цареградс.	25	ZWIAS. N. M. P.	
	14	В.	Прп. Венедикта. Св. Θεοгноста	26	Ludgera B.	
	15	С.	Мч. Агапія, Алексан. и Никандр.	27	Ruperta B.	
	16	Ч.	Мч. Савина и Трофима.	28	Doroteusza M.	
	17	П.	Прп. Алексія чел. Божія.	29	Cyrjaka męcz.	
	18	С.	Св. Кирилла Іерусалимскаго.	30	Kwiryna męcz.	
✱	19	В.	Мч. Хрисанѳа, Даріи, Клавдія.	31	WIELKANOC.	
	20	П.	Прп. Іоанна, Сергія и Патрікія.	1	WIELKAN.	
	21	В.	Прп. Іакова еписк. Св. Кирилла	2	Franciszka.	
	22	С.	Св. мучен. Василия.	3	Z Ryszarda.	
	23	Ч.	Св. мч. Никона и Лидіи.	4	ш Izydora B.	
	24	П.	Прп. Артамона, Артеміи.	5	— Wincentego.	
	25	С.	Благовѣщеніе Пресв. Богород.	6	о Celestyny P.	
	26	В.	Соборъ Архистратига Гавріила	7	ш Epifanjusza.	
	27	П.	Мчц. Матроны Селун. Іоанна.	8	— Dyonizego.	
	28	В.	Прп. Іларіона и Стефана.	9	≈ Fran. Rzym.	
	29	С.	Прп. Марка, Кирилла и Іоанна.	10	≤ ŚŚ. 40 Męcz.	
	30	Ч.	Прп. Іоанна Лѣствицы.	11	κ Leona P.	
	31	П.	Св. мч. Іпатія. св. Веніамина.	12	Juljusza P.	

Знаки празд. Числа Юл. Дни недѣль.	АПРѢЛЬ 30 дней. Солнце входитъ въ знакъ Тельца.		Числа Григ.	KWIECIEŃ. Батолическій календарь.
	1 С.	Прп. Маріи Египет. Св. Евѳимія	13	Hermenegildy.
	2 В.	Прп. Тита. Мч. Поликарпа.	14	Tyburcjusza.
	3 П.	Прп. Никиты. Мч. Ельпидифора	15	Anastazji.
	4 В.	Прп. Іосифа, Георгія и Зосимы.	16	Lamberta.
	5 С.	Мч. Агаѳопода и Θεодула.	17	Rudolfa Bis.
	6 Ч.	Св. Евтихія патр. Константин.	18	Apolonjusza.
	7 П.	Прп. Георгія и Даниїла.	19	Hermogenesa.
	8 С.	Ап. Иродіона, Флегонта и Ермія	20	Sulpicjusza M.
✱	9 В.	Мч. Евписха. (вербн. Воскр.)	21	Anzelma B.
	10 П.	Мч. Терентія и Александра.	22	Sotera P. M.
	11 В.	Св. мч. Антипы. Мч. Мартиніана	23	Wojciecha B.
	12 С.	Св. Василя. Пр. Исаака и Анѳусы	24	Bony Panny.
	13 Ч.	Св. Артемона. Мч. Ѳомаиды.	25	Marka Ewang.
	14 П.	Св. Мартина. Мч. Антонія.	26	Marcellina M.
	15 С.	Ап. Аристарха, Пуда и Троѳима	27	Teofila B.
✱ 👑	16 В.	Мчц. Агапіи. День Пасхи Христ.	28	Witalisa M.
	17 П.	Св. мч. Симеона еписк.	29	Piotra M.
	18 В.	Пр. Іоанна, Косьмы. мч. Виктор.	30	Katarzyny P.
	19 С.	Св. Іоанна Ветхонец. и Георгія.	1	Filipai Jakób.
	20 Ч.	Прп. Θεодора. Св. Анастасіи.	2	Anastazego.
	21 П.	С. мч. Іануар. и цар. Александры	3	Znal. ś. krz.
	22 С.	Пер. мощей Благ. кн. Всеволода	4	Florjana M.
✝	23 В.	В. мч. Георгія Поб. мчц. Алексан.	5	Piusa V Pap.
	24 П.	Мч. Саввы Стратил. Прп. Ѳомы.	6	Op. ś. Józefa.
✝	25 В.	Апост. и Евангелиста Марка.	7	Jana w Oleju
	26 С.	С. Василя. С. Стефана еп. Перм.	8	ŚW. STANIS.
	27 Ч.	Св. мч. Симеона. Прп. Стефана	9	Dyonizego.
	28 П.	Мч. Максима. Св. Кирилла.	10	Izydora O.
	29 С.	Св. 9 мучен. въ Кизикѣ.	11	Marmerta.
✝	30 В.	Апост. Іакова. Св. Доната.	12	Pankracego.

Знаки празд.	Числа Юл.	Дни недѣли.	М А Й 31 день.		Числа Григ.	М А Ј.	
			Солнце входитъ въ знакъ Близнецовъ.			Католическій календарь.	
			ПРАВОСЛАВНЫЙ КАЛЕНДАРЬ.				
			1 П.	При. Іереміи и Пафнутія Боров.	13	Serwacego B.	
			2 В.	Мч. Аѳанасія. Вел. мч. Еспера.	14	Bonifacego męcz.	
			3 С.	Мч. Тимоѳея и Мавры.	15	Zofii z 3 córkami.	
			4 Ч.	Мчц. Пелагій. Мч. Сильвана.	16	Jana Nepomuc.	
			5 П.	Вел. мчц. Ирины.	17	Paschalisa.	
			6 С.	Праведн. Іова Многострадалн.	18	Feliksa Kapuc.	
✙ ✱ ✚			7 В.	Воспом. знам. на небеси Креста	19	ZIELONE SW.	
			8 П.	Ап. и Еван. Іоанна Богослова.	20	P. ŚWIĄTECZ.	
			9 В.	Пр. Ісаіи. Перен. мощ. Николая.	21	Św. Donata.	
			10 С.	Ап. Симона Зилота. (<i>преполов.</i>)	22	Julji P. M.	
			11 Ч.	Обновл. Царев. С. Меѳодія и Ки.	23	Dezyderjusza.	
			12 П.	С. Епифанія и Германа. [рилл.	24	Joanny wdowy.	
			13 С.	Мч. Александра. Мчц. Гликеріи	25	Grzegorza VII.	
			14 В.	Мч. Исидора и Максим.	26	Św. TRÓJCY.	
			15 П.	При. Пахомія Вел. Царев. Дим.	27	Magdaleny P.	
			16 В.	Пр. Θεодора и Ефрема.	28	Germana S.	
			17 С.	Ап. Андроника. Св. Стефана.	29	Teodozji M.	
			18 Ч.	Мч. Θεодота, Петра и Павла.	30	BOŻE CIAŁO.	
			19 П.	С. мч. Патрикія. Пр. Корнилія	31	Petroneli P.	
			20 С.	Мч. Θεалалея. Обр. мощ. с. Алекс.	1	Fortunata.	
✙ ✱ ✚			21 В.	Св. Констан. и Елены.	2	Blandyny P.	
			22 П.	Мч. Василиска.	3	Erazma B.	
			23 В.	При. Михаила. Св. Леонтія.	4	Saturniny.	
			24 С.	При. Симеона и Никиты.	5	Bonifacego.	
			25 Ч.	3-ье обр. гл. Іоанна. Вознесеніе.	6	Norberta M.	
			26 П.	Ап. Карпа и Алфея. Мч. Аверкія	7	Roberta Op.	
			27 С.	Св. мч. Θεерапонта. При. Нила.	8	Prymai Felic.	
			28 В.	Св. Никиты и Игнатія Ростовск.	9	Medorda B.	
			29 П.	Мчц. Θεодосіи. Св. Іоанна Уст.	10	Małgorzaty.	
			30 В.	При. Иссаакія Далматскаго.	11	Barnaby Ap.	
			31 С.	Ап. Ерма. Мч. Ермія и Философа	12	Onufrego P.	

Знаки празд.	Числа Юл.	Дни недѣлн.	ІЮНЬ 30 аней. Солнце входитъ въ знакъ Рака.		Числа Григ.	CZERWIEC.
			ПРАВОСЛАВНЫЙ КАЛЕНДАРЬ.		Католическій календарь.	
	1	Ч.	Мч. Іустина. Прп. Діонисія.	13	Antoniego Pad.	
	2	П.	Св. Никифора патр. Констант.	14	Bazylego B.	
	3	С.	Мч. Лукиллиана и Клавдія.	15	Wita i Mod.	
✱	4	В.	Св. Митрофана. День Св. Троицы.	16	SERCA JEZUSA.	
	5	П.	Св. мч. Дороея. День Св. Духа.	17	Marcjana męcz.	
	6	В.	Прп. Виссаріона и Иларіона.	18	Marka męcz.	
	7	С.	Мч. Θεодота. Св. мч. Смарагда	19	Gierwazego.	
	8	Ч.	Вмч. Θεодора Стр. Пр. Ефрема	20	Sylwerjusza.	
	9	П.	С. Кирилла Алек. Пр. Кирил. Бѣл.	21	Alojzego.	
	10	С.	Св. Тимоѳея еписк. Прусскаго.	22	Paulina Bisk.	
†	11	В.	Ап. Варѳоломея и Варнавы.	23	Agrypiny P.	
	12	П.	Пр. Петра Ап. (<i>Нач. Петр. пос.</i>)	24	NAR. Ś. JANA CHRZ.	
	13	В.	Мчц. Акилины и Антонины.	25	Prospera B.	
	14	С.	Св. Меѳодія патр. Константин.	26	Jana i Pawła.	
†	15	Ч.	Прор. Амоса. Св. Іоны мит. Мос.	27	Władysława K.	
	16	П.	Св. Тихона Амафунтскаго.	28	Ireneusza B.	
	17	С.	Мч. Мануила, Савела и Исмаила	29	PIOTRA i PAW.	
†	18	В.	Мч. Леонтія, Ипатія и Θεодула.	30	Emiljanny.	
	19	П.	Ап. Іуды, брата Гос. Мч. Зосимы	1	Teodorà.	
	20	В.	С. мч. Меѳодія Пат. Мч. Димитр.	2	Naw. N. M. P.	
	21	С.	Мч. Іуліана Тар. С. мч. Терентія	3	Heliodora.	
	22	Ч.	Св. мч. Евсевія еп. Самосатск.	4	Józefa Kal.	
†	23	П.	Мц. Агрипины. Срѣт. Влад. икон.	5	Filomeny.	
⊕	24	С.	Рождество св. Іоанна Предтечи	6	Izajasza P.	
	25	В.	Пр. мчц. Февроніи. С. ап. Петра	7	Apolonjusza.	
	26	П.	Пр. Давида. Явл. иконы Тихвин.	8	Kiljana B.	
	27	В.	Пр. Самсона Стран. (<i>Полт. поб.</i>)	9	Cyrylla B.	
	28	С.	Перен. мощ. св. Кира и Іоанна.	10	7 braci męcz.	
✱	29	Ч.	Ап. Петра и Павла.	11	Sabina W.	
	30	П.	Соборъ дванадесяти Апостолов.	12	Jana Gwal.	

Знаки празд.	Числа Юл.	Дни недѣли.	ЮЛЬ 31 день. Солнце входитъ въ знакъ Льва.		Числа Григ.	LIPIEC.
			ПРАВОСЛАВНЫЙ КАЛЕНДАРЬ.		Католическій календарь.	
	1	С.	Св. Безсребр. Косьмы и Даміана		13	Małgorzaty P.
†	2	В.	Положеніе ризы Пресв. Богород.		14	Bonawentury.
	3	П.	Мч. Іакинѣа. Пер. мощ. с. Филипа		15	Henryka Ces.
	4	В.	Св. Андрея Критс. Прп. Марѣи		16	N. M. P. SZKAPŁ.
†	5	С.	Обрѣт. м. прп. Сергія.		17	Aleksego wyz.
	6	Ч.	Пр. Сисоя. Мч. Антонія и Василия		18	Szymona z Lip.
	7	П.	Пр. Ѳомы и Акакія. Мч. Лукіана		19	Wincentego.
†	8	С.	Св. Прокопія Устюж. Яв. ик. Каз.		20	Eljasza Pr.
	9	В.	Св. мч. Панкратія и Кирилла.		21	Praxedy P.
†	10	П.	Св. 45 муч. Прп. Антонія Печер.		22	Marji Magdaleny
	11	В.	Вмчц. Евфимія. Вел. кн. Ольги.		23	Apolinarego B.
	12	С.	Мч. Прокла и Иларія.		24	Krystyny P.
	13	Ч.	Соборъ арх. Гавріила.		25	Jakóba.
	14	П.	Ап. Акилы. Прп. Онисима.		26	ANNY M. N. M. P.
†	15	С.	Мч. Кирика. Св. кн. Владиміра		27	Natalji P.
	16	В.	С. мч. Аѣиногена и 10 ученик. его		28	Inocentego.
	17	П.	Вмчц. Марины.		29	Marty P.
	18	В.	Мч. Емилиана и Іакинѣа.		30	Abdona M.
✙	19	С.	Прп. Макрины. Св. кн. Романа.		31	Ignacego Loj.
	20	Ч.	Св. прор. Іліи. Прп. Авраамія		1	Piotra w Ok.
	21	П.	Прп. Симеона. Прор. Іезекиіля		2	N. M. P. ANIEL.
☙	22	С.	Св. Міронос. Маріи Магдалины		3	Znal. Ś. Szcz.
	23	В.	Мч. Трофима и Феофила.		4	ш Dominika.
†	24	П.	Мчц. Христіны. Мч. кн. Бориса		5	— N. M. P. ŚNIEŻ.
	25	В.	Успен. Св. Анны. Прп. Макарія		6	п PRZEM. PAŃSK.
	26	С.	Св. мч. Ермолая. Прп. Моисея.		7	щ Kajetana W.
	27	Ч.	Вм. Пантелеѣмона. Бл. Николая		8	щ Cyrjaka M.
☙	28	П.	Ап. Прохора и Никанора.		9	ш Romana M.
†	29	С.	Мч. Каллиника. Мчц. Серафимы		10	— Wawrzyńca.
	30	В.	Ап. Силы и Силуана.		11	щ Zuzanny P.
	31	П.	Св. Евдокима. Мчц. Іулитты.		12	щ Klary P.

Знаки празд.	Числа Юл.	Дни недѣли.	АВГУСТЪ 31 день.		Числа Григ.	SIERPIEŃ.	
			Солнце входитъ въ знакъ Дѣвы.				
			ПРАВОСЛАВНЫЙ КАЛЕНДАРЬ.			Католическій календарь.	
†	1	В.	Проис. древъ Креста. (н. Усп. н.)		13	Hipolita M.	
	2	С.	Мч. Стефана. Св. Василия Блаж.		14	Euzebjusza.	
	3	Ч.	При. Исаакія и Антонія Римлян.		15	WNIEB. N. M. P.	
	4	П.	Седми отроковъ во Ефесѣ.		16	Rocha wyznaw.	
	5	С.	Мч. Евстигнея, Кандидія, Понтія		17	Anastazjusza.	
✱	6	В.	Преображеніе Господне.		18	Agapita.	
	7	П.	При. мч. Дометія. Пр. Пимена.		19	Rufina W.	
	8	В.	Св. Емилиана, Мирона, Леониды		20	Bernarda Op.	
†	9	С.	Ап. Матѳіа. Мч. Антонія.		21	Joanny Frem.	
	10	Ч.	Мч. Лаврентія. Мч. Агашита.		22	Symforjana.	
	11	П.	Мч. Евила. Пр. Ѳеодора, Василия		23	Filipa W.	
	12	С.	Мч. Фотія, Аникиты и Памфила		24	Bartłomieja.	
†	13	В.	Пр. Максима Исп. Мч. Ипполита		25	Ludwika Kr.	
	14	П.	Прор. Михея.		26	Zefiryny P.	
✱	15	В.	Успеніе Пресвятыя Богородицы.		27	Cezerjusza B.	
⊕	16	С.	Пер. Черукъ. Образа. М. Диомиды		28	Augustyna B.	
	17	Ч.	Мч. Мирона, Филиппа, Кипріяна		29	Ściecie Ś. Jana.	
	18	П.	Мч. Флора и Лавра. М. Емилиана		30	Róży Panny.	
	19	С.	Мч. Андрея Страт. Донск.		31	Rajmunda W.	
	20	В.	Прор. Самуила. Мч. Севира.		1		Idziego Op.
	21	П.	Ап. Ѳаддея. Пр. Авраамія Смол.		2		Stefana Kr.
	22	В.	Мч. Агаѡон. Мчц. Евлалія.		3	z	Joachima.
	23	С.	Св. Прицея. Св. Каллиника.		4	ш	Izabelli Kr.
	24	Ч.	С. м. Евтихія. Пер. мощ. С. Петра		5	—	Justyna B.
	25	П.	Ап. Варѡоломея и Тита. С. Мины		6	о	Zacharjasza.
⊕	26	С.	Мч. Адріана и Наталія.		7	ш	Reginy Pan.
	27	В.	При. Пимена Велик. Св. Осія.		8	N	NAR. N. M. P.
	28	П.	При. Моисея, Мурина и Саввы		9	п	Gorgonjusza.
✱	29	В.	Устѣин. Главы Предт. (День пост.)		10	z	Mikołaja.
⊕	30	С.	Пер. м. с. вел. кн. Александр. Нев.		11		Emiljana D.
†	31	Ч.	Полож. пояса Пресв. Богород.		12		Walerjana.

Знаки празд.	Числа Юл.	Дни недѣли.	СЕНТЯБРЬ 30 ан.		Числа Григ.	WRZESIEŃ.	
			Солнце входитъ въ знакъ Вѣсовъ.				
			ПРАВОСЛАВНЫЙ КАЛЕНДАРЬ.			Католическій календарь.	
†	1	П.	Прп. Симеона Столпн. и Марѳы		13	Mauryljusza.	
	2	С.	Мч. Маманта. Прп. Іоанна Пост.		14	Podwyż. ś. Krz.	
	3	В.	Св. мч. Анѳима. Прп. Θεоктиста		15	Nikodema K.	
†	4	П.	Св. мч. Вавилы. Пр. Моисея.		16	Cyprjana M.	
	5	В.	Прор. Захарія и пр. Елисаветы		17	Justyny K.	
	6	С.	Воспом. чуда арх. Мих. въ Хон.		18	Józefa z Kop.	
	7	Ч.	Мч. Созонта. Св. Іоанна архіеп.		19	Januarjusza.	
✱	8	П.	Рождество Пресвятыя Богород.		20	Eustachjusza.	
†	9	С.	Св. и прав. Бог. Іоакима и Анны		21	Mateusza Ap.	
	10	В.	Мчц. Минодоры и Митродоры.		22	Władysława.	
	11	П.	Прп. Θεодоры, Мч. Димитрія.		23	Tekli Panny.	
	12	В.	Св. мч. Автонома и мч. Іуліана		24	Gerarda.	
✱	13	С.	Обновл. храма Воскр. Хр.		25	Aurelji.	
	14	Ч.	Воздвиженіе честнаго Креста.		26	Justyny.	
	15	П.	Вмч. Никиты. Прп. Филофея.		27	Koźmy.	
	16	С.	Мчц. Людмилы и Севастіаны.		28	Wacława Kr.	
	17	В.	Мчц. Софїи, Вѣры, Надежды и		29	Michała Arch.	
	18	П.	Мчц. Аріадны. [Любви.		30	Hieronima D. K.	
	19	В.	Мч. Трофима, Св. кн. Θεодора		1	Remigjusza.	
†	20	С.	Мч. Евстафія. С. мч. кн. Михаила		2	×	Aniołów Str.
	21	Ч.	Ап. Кодрата. Св. Димитрія мит.		3	—	Kandyda M.
	22	П.	С. мч. Фоки. Прор. Іоны. С. Петра		4	z	Franciszka.
†	23	С.	Зачатіе св. Іоанна Предтечи.		5	α	Placyda W.
	24	В.	Мчц. Θεκлы. Прп. Никандра.		6	ш	N. M. P. Róż.
✱	25	П.	Пр. Евфросинїи. Пр. Сергія Рад.		7	—	Justyny wd.
	26	В.	Прест. Ап. и Еван. Іоан. Богосл.		8	η	Brygidy.
	27	С.	Мч. Каллистрата. Пр. Савватія		9	□	Dyonizego.
	28	Ч.	Пр. Харитона Ис. С. кн. Вячесл.		10	η	Franc. Bor.
	29	П.	Пр. Киріака Отшел. и Θεοφана		11	<	Placydy P.
	30	С.	Св. мч. Григорія еп. Св. Михаила		12	α	Maxymiljana.

Знаки празд.	Числа Юл.	Дни недѣл.	ОКТАБРЬ 31 день.	Числа Григ.	PAŹDZIERN.
			Солнце входитъ въ знакъ Скорпіона. <td></td> <td></td>		
			ПРАВОСЛАВНЫЙ КАЛЕНДАРЬ.		Католическій календарь.
*	1	В.	Покровъ Пресвятыя Богород.	13	Wincentego.
	2	П.	Св. мч. Кипріяна. Бл. Андрея.	14	Kalixta Pap.
	3	В.	Св. мч. Діонисія Ареопагита.	15	Jadwigy wdowy.
	4	С.	Св. мч. Іерофея. Св. Гурія.	16	Florentyna.
	5	Ч.	Мчц. Харитины. Св. Алексія.	17	Wiktora B.
†	6	П.	Апост. Ѳомы.	18	Łukasza Ap.
	7	С.	Мч. Сергія и Вакха.	19	Piotra z Alk.
†	8	В.	Прп. Пелагій. Св. Таисіи.	20	Ireny Panny.
	9	П.	Прп. Іокова Алф. Пр. Андроника	21	Urszuli P.
†	10	В.	Мч. Евлампія и Евлампіи.	22	Korduli.
	11	С.	Ап. Филиппа. Мчц. Зинаиды.	23	Jana Kapistr.
	12	Ч.	Мч. Прова. Пер. руки м. с. Іоан.	24	Rafała Arch.
	13	П.	Мч. Карпа и Веніамина.	25	Kryspina i Krys.
	14	С.	Мч. Назарія. Прп. Параскевы.	26	Ewarysta M.
	†	15	В.	Прп. Евфимія. Св. мч. Лукіана.	27
16		П.	Мч. Лонгина Сотника.	28	Szymona i Judy.
17		В.	Прор. Осій. Прп. мч. Андрея	29	Narcyza B.
18		С.	Апостола и евангелиста Луки.	30	Zenobjusza.
19		Ч.	Прп. Іоанна Рыл. Блаж. Клеоп.	31	Wolfganga B.
20		П.	Мч. Артемія и перв. Артемія В.	1	WSZYST.Św.
21		С.	Прп. Іларіона Великаго.	2	DzieńZadusz.
*	22	В.	Назанскія иконы Пресв. Богород.	3	Huberta B.
	23	П.	Прп. Іакова. Св. Ігнатія и Іакова	4	Karola Bor.
†	24	В.	Бл. кк. пр. Богор. Всѣхъ скорб.	5	Zach. i Elżb.
	25	С.	Мч. Маркіана, Мартирія.	6	Leonarda w.
†	26	Ч.	Бмч. Дмитр. Сел. Пр. Аѳанасія	7	Wilibrarda.
	27	П.	Мч. Нестора и Марка.	8	Gotfryda.
	28	С.	Мч. Терентія и Неонилы.	9	Teodora M.
	29	В.	Пр. мц. Анастасіи. Пр. Авраамія	10	Andrzeja.
	30	П.	С. м. Зиновія, Зиновія и Анастас.	11	Marcina B.
	31	В.	Пр. Спиридона и Никодима.	12	Marcina P.

Знаки празд.	Числа Юл.	Дни недел.	НОЯБРЬ 30 дней.		Числа Григ.	LISTOPAD.
			Солнце входит въ знакъ Стрѣльца.			
			ПРАВОСЛАВНЫЙ КАЛЕНДАРЬ.			Католическій календарь.
		1 С.	Св. Космы и Даміана.		13	Dydaka W.
		2 Ч.	Мч. Акиндина и Ельпидифора.		14	Serapiona M.
		3 П.	Мч. Акесима и Іосифа.		15	Leopolda W.
		4 С.	При. Іоанникія. Мч. Никандра		16	Edmunda B.
⊕		5 В.	Мч. Галактіона. С. Іоны архіеп.		17	Salomei P.
		6 П.	Св. Павла Исп. При. Варлаама.		18	Stanisława K.
		7 В.	Мч. Іерона, Антонина и Θεодота		19	Maksyma B.
		8 С.	Соборъ св. Архистр. Михаила		20	Walerjana W.
		9 Ч.	Мч. Онисифора и Порфирія.		21	Oskar. N. M. P.
		10 П.	Ап. Ераста, Олимпна и Радіона		22	Cecylji P. M.
		11 С.	Мч. Мины, Виктора и Викентія		23	Klemensa P.
⊕ ✠		12 В.	Св. Іоанна Милост. При. Нила		24	Jana od Krzyża.
		13 П.	Св. Іоанна Злот. Мч. Никифора		25	Katarzyny P.
		14 В.	Ап. Филиппа. Св. Григорія.		26	Piotra B. M.
		15 С.	Мч. Гурія и Авива. (нач. Рож. н.)		27	Walerjana.
		16 Ч.	Апостола и евангелиста Маттея		28	Mansweta.
		17 П.	Св. Григорія Неокес. и Лазаря		29	Saturnina.
		18 С.	Мч. Платона и Романа.		30	Andrzeja Ap.
✠ ⊕		19 В.	Пр. Авдія. Мч. Варлаам. и Іосиф.		1	Eligjusza.
		20 П.	Пр. Григорія Декап. Св. Прокла		2	Bibjanny.
		21 В.	Введеніе во Храмъ Пресв. Богор.		3	Franc. Adw.
		22 С.	Ап. Филимона. С. Михаила Твер.		4	Barbary P. M.
		23 Ч.	С. Митрофана и кн. Александра		5	Sabby Op.
		24 П.	Вмчц. Екатерины и Меркурія.		6	Mikołaja B.
		25 С.	Св. мч. Климента и Петра арх.		7	Ambrozego.
✠		26 В.	Пр. Іакова. Св. Інокентія Ирк.		8	NIEP. PO CZ.
		27 П.	При. Іакова. Пр. Палладія.		9	Leokadji P.
		28 В.	Пр. мч. Стефана. Мч. Иринарха		10	N. M. P. LORET.
		29 С.	Мч. Парамона и Филумена.		11	Damazego.
		30 Ч.	Св. ап. Андрея. Св. Фрументія.		12	Senezjusza.

Знаки празд.	Числа Юл.	Дни недѣли.	ДЕКАБРЬ 31 день.		Числа Григ.	GRUDZIEŃ.
			Солнце входитъ въ знакъ Козерога.			
			ПРАВОСЛАВНЫЙ КАЛЕНДАРЬ.			Католическій календарь.
	1	П.	Прп. Наума. Св. Филарета Мил.	13	Łucji i Otylji.	
	2	С.	Прор. Аввакума. Прп. Аѳанасія	14	Spirydjona.	
† † ✱	3	В.	Прор. Софоніи. Пр. Саввы Звен.	15	Ireneusza.	
	4	П.	Вмчц. Варвары. Прп. Іоанна	16	Euzebjusza B.	
	5	В.	Прп. Саввы Освящен. и Каріона	17	Łazarza.	
	6	С.	Св. Николая чуд. Мирликійскаго.	18	Gracjana B.	
	7	Ч.	Св. Амвросія Мед. Прп. Антонія	19	Faustyny W.	
	8	П.	Прп. Потанія. Апост. Сосѳена.	20	Teofila męcz.	
	9	С.	Зачатіе св. Анны. Прп. Стефана	21	Tomasza Ap.	
†	10	В.	Мч. Мины, Ермогена и Евграфа	22	Flawiana M.	
	11	П.	Прп. Даниїла и Луки Столпник.	23	Wiktorji P.	
	12	В.	Св. Спиридона Тримифійскаго.	24	Wig. Adam. i Ewy	
	13	С.	Мч. Евстратія и Авксентія.	25	NAR. CHR. P.	
	14	Ч.	Мч. Фирса, Левкія и Филимона	26	SZCZEPANA M.	
	15	П.	Св. мч. Елевѳерія. Св. Стефана	27	Jana Ewang.	
	16	С.	Прор. Аггея. Блажен. Ѳеофаніи	28	Młodzianków.	
†	17	В.	Пр. Даниїла. С. Ананіи и Азарія	29	Tomasza B. K.	
	18	П.	Мч. Севастіана. Св. Модеста	30	Eugienjusza.	
	19	В.	Мч. Вонифатія и Поліевкта	31	Sylwestra Pap.	
	20	С.	Св. мч. Игнатія Богоносца.	1	Fulgenc. P.	
	21	Ч.	Мчц. Іуліаніи. Св. Петра митр.	2	Makarego.	
	22	П.	Вмчц. Анастасіи.	3	Daniela M.	
	23	С.	Св. Ѳеодула и Евареста.	4	Tytusa B.	
✱ ✱ †	24	В.	Пр. мчц. Евгеніи. Пр. Николая	5	Telesfora P.	
	25	П.	Рождест. Спасит. Наш. Ис. Хр.	6	TRZECI K.	
	26	В.	Соборъ Пресв. Богородицы.	7	Łucjana M.	
	27	С.	Ап. первомч. Стефана.	8	Seweryna Op.	
	28	Ч.	Ап. Никанора. Мч. 20 тыс. въ Ник.	9	Marcjanny P.	
	29	П.	Младенцевъ 14 тыс. убіенныхъ.	10	Agatna P.	
	30	С.	Мчц. Анисія. Мч. Ѳеодоры.	11	Higina Pap.	
	31	В.	Прп. Меланіи Римляныни.	12	Arkadjusza.	

УКАЗАТЕЛЬ ЧИСЕЛЪ ПО ДНИМЪ НЕДѢЛЬ, НА 1872 ГОДЪ.

Я Н В А Р Ъ.			ФЕВРАЛЬ.			МАРТЪ.			АПРѢЛЬ.			МАЙ.			І Ю Н Ъ.		
Воскрес.	2	9 16 23 30	6 13 20 27	5 12 19 26	2 9 16 23 30	7 14 21 28	1 8 15 22 29	4 11 18 25	3 10 17 24	4 11 18 25	5 12 19 26	6 13 20 27	7 14 21 28	1 8 15 22 29	2 9 16 23 30	3 10 17 24	
Понедѣл.	3	10 17 24 31	7 14 21 28	6 13 20 27	3 10 17 24	7 14 21 28	4 11 18 25	1 8 15 22 29	5 12 19 26	2 9 16 23 30	3 10 17 24	4 11 18 25	5 12 19 26	6 13 20 27	7 14 21 28	1 8 15 22 29	
Вторникъ	4	11 18 25	1 8 15 22 29	7 14 21 28	4 11 18 25	1 8 15 22 29	5 12 19 26	2 9 16 23 30	3 10 17 24	1 8 15 22 29	5 12 19 26	2 9 16 23 30	3 10 17 24	4 11 18 25	5 12 19 26	6 13 20 27	
Среда	5	12 19 26	2 9 16 23	1 8 15 22 29	5 12 19 26	2 9 16 23 30	3 10 17 24	4 11 18 25	1 8 15 22 29	5 12 19 26	2 9 16 23 30	3 10 17 24	4 11 18 25	5 12 19 26	6 13 20 27	7 14 21 28	
Четвергъ	6	13 20 27	3 10 17 24	2 9 16 23 30	3 10 17 24	4 11 18 25	5 12 19 26	6 13 20 27	7 14 21 28	4 11 18 25	5 12 19 26	6 13 20 27	7 14 21 28	1 8 15 22 29	2 9 16 23 30	3 10 17 24	
Пятница	7	14 21 28	4 11 18 25	3 10 17 24	4 11 18 25	5 12 19 26	6 13 20 27	7 14 21 28	1 8 15 22 29	5 12 19 26	6 13 20 27	7 14 21 28	1 8 15 22 29	2 9 16 23 30	3 10 17 24	4 11 18 25	
Суббота	1	8 15 22 29	5 12 19 26	4 11 18 25	5 12 19 26	6 13 20 27	7 14 21 28	1 8 15 22 29	2 9 16 23 30	3 10 17 24	4 11 18 25	5 12 19 26	6 13 20 27	7 14 21 28	1 8 15 22 29	2 9 16 23 30	

І Ю Л Ъ.			АВГУСТЪ.			СЕНТЯБРЬ.			ОКТАБРЬ.			НОЯБРЬ.			ДЕКАБРЬ.		
Воскрес.	2	9 16 23 30	6 13 20 27	3 10 17 24	1 8 15 22 29	5 12 19 26	2 9 16 23 30	7 14 21 28	4 11 18 25	1 8 15 22 29	5 12 19 26	3 10 17 24	31	3 10 17 24	31	3 10 17 24	
Понедѣл.	3	10 17 24 31	7 14 21 28	4 11 18 25	2 9 16 23 30	3 10 17 24	1 8 15 22 29	5 12 19 26	2 9 16 23 30	3 10 17 24	1 8 15 22 29	5 12 19 26	3 10 17 24	4 11 18 25	5 12 19 26	6 13 20 27	
Вторникъ	4	11 18 25	1 8 15 22 29	5 12 19 26	2 9 16 23 30	3 10 17 24	1 8 15 22 29	5 12 19 26	2 9 16 23 30	3 10 17 24	1 8 15 22 29	5 12 19 26	3 10 17 24	4 11 18 25	5 12 19 26	6 13 20 27	
Среда	5	12 19 26	2 9 16 23	1 8 15 22 29	5 12 19 26	2 9 16 23 30	3 10 17 24	4 11 18 25	1 8 15 22 29	5 12 19 26	2 9 16 23 30	3 10 17 24	4 11 18 25	5 12 19 26	6 13 20 27	7 14 21 28	
Четвергъ	6	13 20 27	3 10 17 24	4 11 18 25	5 12 19 26	6 13 20 27	7 14 21 28	1 8 15 22 29	2 9 16 23 30	3 10 17 24	4 11 18 25	5 12 19 26	6 13 20 27	7 14 21 28	1 8 15 22 29	2 9 16 23 30	
Пятница	7	14 21 28	4 11 18 25	5 12 19 26	6 13 20 27	7 14 21 28	1 8 15 22 29	2 9 16 23 30	3 10 17 24	4 11 18 25	5 12 19 26	6 13 20 27	7 14 21 28	1 8 15 22 29	2 9 16 23 30	3 10 17 24	
Суббота	1	8 15 22 29	5 12 19 26	6 13 20 27	7 14 21 28	1 8 15 22 29	2 9 16 23 30	3 10 17 24	4 11 18 25	5 12 19 26	6 13 20 27	7 14 21 28	1 8 15 22 29	2 9 16 23 30	3 10 17 24	4 11 18 25	

Примѣчаніе. Черныя цифры означаютъ дни праздничные, а курсивныя — дни постные.

Господскіе и прочіе Церковные праздни-
ки и гражданскіе или статскіе тор-
жественные дни. *)

ЯНВАРЬ.

- † 1 Новый годъ.
Рожденіе Ихъ Императорскихъ Высочествъ:
Благовѣрнаго Государя Великаго Князя
АЛЕКСІЯ АЛЕКСАНДРОВИЧА и Благовѣр-
ной Государыни Великой Княгини ЕЛЕНЫ
ПАВЛОВНЫ.
- † 6 Богоявленіе Господне.
- 10 Рожденіе Его Императорскаго Высочества,
Благовѣрнаго Государя Великаго Князя
ПЕТРА НИКОЛАЕВИЧА.

ФЕВРАЛЬ.

- † 2 Срѣтеніе Господне.
- 3 Рожденіе Его Императорскаго Высочества,
Благовѣрнаго Государя Великаго Князя
НИКОЛАЯ КОНСТАНТИНОВИЧА.
Кавалерскій Праздникъ ордена Свѣтлыя Анны.

*) Праздничные дни, въ которые правительственные уста-
новленія освобождены отъ присутствія, а ученики граждан-
скихъ учебныхъ заведеній отъ классныхъ занятій, сверхъ вос-
кресныхъ дней и вакаціоннаго времени, означены крести-
комъ (†).

- 4 Рожденіе Ея Императорскаго Высочества, Благовѣрной Государыни Великой Княжны ВѢРЫ КОНСТАНТИНОВНЫ.
- † 19 Восшествіе на Всероссійскій Престоль Его Величества, Благочестивѣйшаго Государя Императора АЛЕКСАНДРА НИКОЛАЕВИЧА, Самодержца Всероссійскаго.
- + 25 Пятница и
- + 26 Суббота Сырной недѣли.
- + Рожденіе Его Императорскаго Высочества, Благовѣрнаго Государя Наслѣдника Цесаревича и Великаго Князя АЛЕКСАНДРА АЛЕКСАНДРОВИЧА.

МАРТЪ.

- + 25 Благовѣщеніе Пресвятыя Богородицы.

АПРѢЛЬ.

- 1 Рожденіе Его Императорскаго Высочества, Благовѣрнаго Государя Великаго Князя АЛЕКСАНДРА МИХАИЛОВИЧА.
- + 4 Молитвенное воспоминаніе великой Божіей милости, явленной Церкви и Державѣ Россійской спасеніемъ драгоцѣнной жизни Благочестивѣйшаго Государя Императора АЛЕКСАНДРА НИКОЛАЕВИЧА отъ преступнаго покушенія злодѣя.
- 9 Начало Страстной недѣли; на этой недѣлѣ, по силѣ Высочайшаго повелѣнія, отъ 7 Марта 1857 г., должны говѣть всѣ учащіеся въ учебныхъ заведеніяхъ.

- 10 Рожденіе Его Императорскаго Высочества, Благовѣрнаго Государя, Великаго Князя ВЛАДИМІРА АЛЕКСАНДРОВИЧА.
- 14 Святыхъ Виленскихъ Мучениковъ и Литовскихъ покровителей: Антонія, Іоанна и Евстафія.
- Пятница и
- + 15 Суббота Страстной недѣли.
- + 17 Рожденіе Его Величества, Благочестивѣйшаго Государя Императора АЛЕКСАНДРА НИКОЛАЕВИЧА, Самодержца Всероссійскаго.
- 23 Тезоименитство Ихъ Императорскихъ Высочествъ, Благовѣрныхъ Государынь, Великихъ Княгинь АЛЕКСАНДРЫ ІОСИФОВНЫ и АЛЕКСАНДРЫ ПЕТРОВНЫ.
- 27 Рожденіе Его Императорскаго Высочества, Благовѣрнаго Государя, Великаго Князя ГЕОРГІЯ АЛЕКСАНДРОВИЧА.
- 29 Рожденіе Его Императорскаго Высочества, Благовѣрнаго Государя, Великаго Князя СЕРГІЯ АЛЕКСАНДРОВИЧА.

МАЙ

- 6 Рожденіе Его Императорскаго Высочества, Благовѣрнаго Государя, Великаго Князя НИКОЛАЯ АЛЕКСАНДРОВИЧА.
- 8 Св. Апостола и Евангелиста Іоанна Божеслова.
- + 9 Перенесеніе мощей Святителя и Чудотворца Николая.
- 10 Преполовеніе.

- 14 Св. Кирилла и Меѳодія, Славянскихъ первоучителей. Указомъ Св. Синода, отъ 6 Мая 1871 г. № 29, опредѣлено переносить повсемѣстно празднованіе памяти Св. Кирилла и Меѳодія, 11 Мая, когда оно придется въ будни, на ближайшій воскресный день.
- 20 Тезоименитство Его Императорскаго Высочества, Благовѣрнаго Государя, Великаго Князя АЛЕКСІЯ АЛЕКСАНДРОВИЧА.
- 21 Тезоименитство Ихъ Императорскихъ Высочествъ, Благовѣрныхъ Государей Великихъ Князей КОНСТАНТИНА НИКОЛАЕВИЧА и КОНСТАНТИНА КОНСТАНТИНОВИЧА.
Рожденіе Ея Императорскаго Высочества, Благовѣрной Государыни, Великой Княгини АЛЕКСАНДРЫ ПЕТРОВНЫ.
Тезоименитство Ея Императорскаго Высочества, Благовѣрной Государыни, Великой Княгини ЕЛЕНЫ ПАВЛОВНЫ.
- + 25 Вознесеніе Господне.
Молитвенное воспоминаніе о спасеніи драгоценной жизни Благочестивѣйшаго Государя Императора АЛЕКСАНДРА НИКОЛАЕВИЧА отъ преступнаго покушенія злодѣя въ Парижѣ.

ІЮНЬ.

- 1 Рожденіе Его Императорскаго Высочества, Благовѣрнаго Государя, Великаго Князя ДИМИТРІЯ КОНСТАНТИНОВИЧА.
- + 4 Святая Троицы.
- + 5 Сошествіе Св. Духа на Апостоловъ.
- + 15 День празднованія спасительнаго воссоединенія Уніатовъ съ Православною Церковію.

- 24 Рождество честнаго, славнаго Пророка, Предтечи и Крестителя Господня Іоанна.
- 26 Рожденіе Ея Императорскаго Высочества, Благовѣрной Государыни, Великой Княгини АЛЕКСАНДРЫ ІОСИФОВНЫ.
- 27 Воспоминаніе побѣды подъ Полтавою.
- + 29 Святыхъ Апостоловъ Петра и Павла.
Тезоименитство Его Императорскаго Высочества, Благовѣрнаго Государя, Великаго Князя ПАВЛА АЛЕКСАНДРОВИЧА и Его Императорскаго Высочества, Благовѣрнаго Государя, Великаго Князя ПЕТРА НИКОЛАЕВИЧА.

ІЮЛЬ.

- 1 Рожденіе Его Императорскаго Высочества, Благовѣрнаго Государя, Великаго Князя ВЯЧЕСЛАВА КОНСТАНТИНОВИЧА.
- 5 Тезоименитство Его Императорскаго Высочества, Благовѣрнаго Государя, Великаго Князя СЕРГІЯ АЛЕКСАНДРОВИЧА.
- 11 Тезоименитство Ея Императорскаго Высочества, Благовѣрной Государыни, Великой Княгини ОЛЬГИ ѲЕОДОРОВНЫ и Ея Королевскаго Величества, Благовѣрной Государыни ОЛЬГИ КОНСТАНТИНОВНЫ, Королевы Эллиновъ.
Тезоименитство Ея Королевскаго Величества, Благовѣрной Государыни ОЛЬГИ НИКОЛАЕВНЫ, Королевы Виртембергской.
- 15 Тезоименитство Его Императорскаго Высочества, Благовѣрнаго Государя, Великаго Князя ВЛАДИМИРА АЛЕКСАНДРОВИЧА.

- 16 Рожденіе Ея Императорскаго Высочества, Благовѣрной Государыни, Великой Княжны АНАСТАСІИ МИХАИЛОВНЫ.
- 20 Св. Славнаго Пророка Іліи.
- + 22 Тезоименитство Ея Величества, Благочестивѣйшей Государыни Императрицы МАРИИ АЛЕКСАНДРОВНЫ.
Тезоименитство Ея Императорскаго Высочества, Государыни Цесаревны и Великой Княгини МАРИИ ѲЕОДОРОВНЫ.
Тезоименитство Ихъ Императорскихъ Высочествъ, Благовѣрныхъ Государынь: Великой Княжны МАРИИ АЛЕКСАНДРОВНЫ и Великой Княгини МАРИИ НИКОЛАЕВНЫ.
- + 27 Рожденіе Ея Величества, Благочестивѣйшей Государыни Императрицы МАРИИ АЛЕКСАНДРОВНЫ.
Рожденіе и Тезеименитство Его Императорскаго Высочества, Благовѣрнаго Государя, Великаго Князя НИКОЛАЯ НИКОЛАЕВИЧА Старшаго.
Тезоименитство Его Императорскаго Высочества, Благовѣрнаго Государя, Великаго Князя НИКОЛАЯ НИКОЛАЕВИЧА Младшаго.

АВГУСТЪ.

- 1 День происхожденія Честныхъ Древъ.
- + 6 Преображеніе Господне.
Рожденіе Ея Императорскаго Высочества, Благовѣрной Государыни, Великой Княгини МАРИИ НИКОЛАЕВНЫ.

- 10 Рождение Его Императорскаго Высочества, Благовѣрнаго Государя, Великаго Князя **КОНСТАНТИНА КОНСТАНТИНОВИЧА**.
- 11 Рождение Его Императорскаго Высочества, Благовѣрнаго Государя, Великаго Князя **ГЕОРГІЯ МИХАЙЛОВИЧА**.
- + 15 Успение Пресвятыя Богородицы.
- 16 День Нерукотвореннаго Образа.
Рождение Ея Императорскаго Высочества, Благовѣрной Государыни, Великой Княгини **ЕКАТЕРИНЫ МИХАЙЛОВНЫ**.
- 22 Рождение Ея Королевскаго Величества, Благовѣрной Государыни **ОЛЬГИ КОНСТАНТИНОВНЫ**, Королевы Эллиновъ.
- + 26 Коронованіе и Священнѣйшее Муропомазаніе Его Величества, Благочестивѣйшаго Государя Императора **АЛЕКСАНДРА НИКОЛАЕВИЧА**, Самодержца Всероссійскаго и Супруги Его, Ея Величества, Благочестивѣйшей Государыни Императрицы **МАРІИ АЛЕКСАНДРОВНЫ**.
- + 29 Усѣкновеніе главы честнаго и славнаго Пророка, Предтечи и Крестителя Господня Іоанна.
- + 30 Тезоименитство Его Величества, Благочестивѣйшаго Государя Императора **АЛЕКСАНДРА НИКОЛАЕВИЧА**, Самодержца Всероссійскаго.
Тезоименитство Ихъ Императорскихъ Высочествъ: Благовѣрнаго Государя Наслѣдника Цесаревича и Великаго Князя **АЛЕКСАНДРА АЛЕКСАНДРОВИЧА** и Благовѣрнаго Государя, Великаго Князя **АЛЕКСАНДРА МИХАЙЛОВИЧА**.

Рожденіе Ея Королевскаго Величества, Благовѣрной Государыни **ОЛЬГИ НИКОЛАЕВНЫ**, Королевы Виртембергской.

Кавалерскій праздникъ Ордена Св. Благовѣрнаго Князя Александра Невскаго.

СЕНТЯБРЬ.

- + 8 Рождество Пресвятыя Богородицы.
Рожденіе Ея Императорскаго Высочества, Благовѣрной Государыни, Великой Княгини **ОЛЬГИ ѲЕОДОРОВНЫ**.
- 9 Рожденіе Его Императорскаго Высочества, Благовѣрнаго Государя, Великаго Князя **КОНСТАНТИНА НИКОЛАЕВИЧА**.
- + 14 Воздвиженіе честнаго и животворящаго Креста Господня.
- 17 Тезоименитство Ея Императорскаго Высочества, Благовѣрной Государыни, Великой Княжны **ВѢРЫ КОНСТАНТИНОВНЫ**.
- 21 Рожденіе Его Императорскаго Высочества, Благовѣрнаго Государя, Великаго Князя **ПАВЛА АЛЕКСАНДРОВИЧА**.
Тезоименитство Его Императорскаго Высочества, Благовѣрнаго Государя, Великаго Князя **ДИМИТРІЯ КОНСТАНТИНОВИЧА**.
- 22 Кавалерскій праздникъ ордена Св. Равноапостольнаго Князя Владиміра.
- 25 Рожденіе и тезоименитство Его Императорскаго Высочества, Благовѣрнаго Государя, Великаго Князя **СЕРГІЯ МИХАИЛОВИЧА**.
- + 26 Св. Апостола и Евангелиста Іоанна Божіа.

- 28 Тезоименитство Его Императорскаго Высочества, Благовѣрнаго Государя, Великаго Князя ВЯЧЕСЛАВА КОНСТАНТИНОВИЧА.

ОКТЯБРЬ.

- + 1 Покровъ Пресвятыя Богородицы.
4 Рожденіе Его Императорскаго Высочества, Благовѣрнаго Государя, Великаго Князя МИХАИЛА МИХАИЛОВИЧА.
5 Рожденіе Ея Императорскаго Высочества, Благовѣрной Государыни, Великой Княжны МАРИИ АЛЕКСАНДРОВНЫ.
13 Рожденіе Его Императорскаго Высочества, Благовѣрнаго Государя, Великаго Князя МИХАИЛА НИКОЛАЕВИЧА.
+ 22 Казанскія чудотворныя иконы Пресвятыя Богородицы.

НОЯБРЬ.

- 6 Рожденіе Его Императорскаго Высочества, Благовѣрнаго Государя, Великаго Князя НИКОЛАЯ НИКОЛАЕВИЧА Младшаго.
8 Соборъ Архистратига Михаила и прочихъ безплотныхъ силъ.
Тезоименитство Ихъ Императорскихъ Высочествъ, Благовѣрныхъ Государей, Великихъ Князей: МИХАИЛА НИКОЛАЕВИЧА и МИХАИЛА МИХАИЛОВИЧА.
Праздникъ всѣхъ Россійскихъ орденовъ.
+ 14 Рожденіе Ея Императорскаго Высочества, Благовѣрной Государыни Цесаревны и Великой Княгини МАРИИ ѲЕОДОРОВНЫ.

- + 21 Введеніе во храмъ Пресвятыя Богородицы.
24 Тезоименитство Ея Императорскаго Высочества, Благовѣрной Государыни Великой Княгини ЕКАТЕРИНЫ МИХАЙЛОВНЫ.
Кавалерскій праздникъ ордена Св. Великомученицы Екатерины.
26 Тезоименитство Ихъ Императорскихъ Высочествъ Благовѣрныхъ Государей Великихъ Князей ГЕОРГІЯ МИХАЙЛОВИЧА и ГЕОРГІЯ АЛЕКСАНДРОВИЧА.
Кавалерскій праздникъ ордена Св. Великомученика Георгія.
30 Кавалерскій праздникъ ордена Св. Апостола Андрея Первозваннаго.

ДЕКАБРЬ.

- + 6 Святителя и чудотворца Николая.
Тезоименитство Ихъ Императорскихъ Высочествъ, Благовѣрныхъ Государей Великихъ Князей: НИКОЛАЯ АЛЕКСАНДРОВИЧА, НИКОЛАЯ КОНСТАНТИНОВИЧА и НИКОЛАЯ МИХАЙЛОВИЧА.
22 Тезоименитство Ея Императорскаго Высочества, Благовѣрной Государыни Великой Княжны АНАСТАСІИ МИХАЙЛОВНЫ.
+ 25, 26 и 27—дни праздника Рождества Христова; въ первый изъ нихъ благодарственно воспоминается еще и избавленіе церкви и державы Россійской отъ нашествія Галловъ (французовъ) и съ ними двадесати языкъ.



РОССІЙСКІЙ ИМПЕРАТОРСКІЙ ДОМЪ.

ЕГО ВЕЛИЧЕСТВО, Благочестивѣйшій ГОСУДАРЬ ИМПЕРАТОРЪ **АЛЕКСАНДРЪ НИКОЛАЕВИЧЪ**, Самодержецъ Всероссійскій, родился въ 1818 году, 17 апрѣля.

ЕЯ ВЕЛИЧЕСТВО, Благочестивѣйшая ГОСУДАРЫНЯ ИМПЕРАТРИЦА **МАРІА АЛЕКСАНДРОВНА**, родилась, въ 1824 году, 27 іюля.

Его Императорское Высочество, Благовѣрный Государь Наслѣдникъ Цесаревичъ, Великій Князь **АЛЕКСАНДРЪ АЛЕКСАНДРОВИЧЪ**, родился въ 1845 году, 26 февраля.

Ея Императорское Высочество, Благовѣрная Государыня Цесаревна и Великая Княгиня **МАРІА ѲЕОДОРОВНА**, родилась въ 1847 году, 14 ноября.

Его Императорское Высочество, Благовѣрный Государь, Великій Князь **Николай Александровичъ**, родился въ 1868 году, 6 мая.

Его Императорское Высочество, Благовѣрный Государь, Великій Князь **Георгій Александровичъ**, родился въ 1871 году, 27 апрѣля.

Его Императорское Высочество, Благовѣрный Государь, Великій Князь **Владиміръ Александровичъ**, родился въ 1847 году, 10 апрѣля.

Его Императорское Высочество, Благовѣрный Государь, Великій Князь **Алексій Александровичъ**, родился въ 1850 году, 2 января.

Его Императорское Высочество, Благовѣрный Государь, Великій Князь **Сергій Александровичъ**, родился въ 1857 году, 29 апрѣля.

Его Императорское Высочество, Благовѣрный Государь Великій Князь **Павель Александровичъ**, родился въ 1860 году, 21 сентября.

Ея Императорское Высочество, Благовѣрная Государыня, Великая Княжна **Марія Александровна**, родилась въ 1853 году, 5 октября.

Его Императорское Высочество, Благовѣрный Государь, Великій Князь **Константинъ Николаевичъ**, родился въ 1827 году, 9 сентября.

Ея Императорское Высочество, Благовѣрная Государыня, Великая Княгиня **Александра Іосифовна**, родилась въ 1830 году, 26 іюня.

Его Императорское Высочество, Благовѣрный Государь, Великій Князь **Николай Константиновичъ**, родился въ 1850 году, 2 февраля.

Его Императорское Высочество, Благовѣрный Государь, Великій Князь **Константинъ Константиновичъ**, родился въ 1858 году, 10 августа.

Его Императорское Высочество, Благовѣрный Государь, Великій Князь **Димитрій Константиновичъ**, родился въ 1860 году, 1 іюня.

Его Императорское Высочество, Благовѣрный Государь, Великій Князь **Вячеславъ Константиновичъ**, родился въ 1862 году, 1 іюля.

Ея Императорское Высочество, Благовѣрная Государыня, Великая Княжна **Вѣра Константиновна**, родилась въ 1854 году, 4 февраля.

Его Императорское Высочество, Благовѣрный Государь, Великій Князь **Николай Николаевичъ**, Старшій, родился въ 1831 году, 27 іюля.

Ея Императорское Высочество, Благовѣрная Государыня, Великая Княгиня **Александра Петровна**, родилась въ 1838 году, 21 мая.

Его Императорское Высочество, Благовѣрный Государь, Великій Князь **Николай Николаевичъ**, Младшій, родился въ 1856 году, 6 ноября.

Его Императорское Высочество, Благовѣрный Государь, Великій Князь **Петръ Николаевичъ**, родился въ 1864 году, 10 января.

Его Императорское Высочество, Благовѣрный Государь, Великій Князь **Михаиль Николаевичъ**, родился въ 1832 году, 13 октября.

Ея Императорское Высочество, Благовѣрная Государыня, Великая Княгиня **Ольга Θεодоровна**, родилась въ 1839 году, 8 сентября.

Его Императорское Высочество, Благовѣрный Государь, Великій Князь **Николай Михайловичъ**, родился въ 1859 году, 14 апрѣля.

Его Императорское Высочество, Благовѣрный Государь, Великій Князь **Михаиль Михайловичъ**, родился въ 1861 году, 4 октября.

Его Императорское Высочество, Благовѣрный Государь, Великій Князь **Георгій Михайловичъ**, родился въ 1863 году, 11 августа.

Его Императорское Высочество, Благовѣрный Государь, Великій Князь **Александръ Михайловичъ**, родился въ 1866 году, 1 апрѣля.

Его Императорское Высочество, Благовѣрный Государь, Великій Князь **Сергій Михайловичъ**, родился въ 1869 году, 25 сентября.

Ея Императорское Высочество, Благовѣрная Государыня, Великая Княжна **Анастасія Михайловна**, родилась въ 1860 году, 16 іюля.

Ея Императорское Высочество, Благовѣрная Государыня, Великая Княгиня **Марія Николаевна**, родилась въ 1819 году, 6 августа.

Ея Императорское Высочество, Благовѣрная Государыня, Великая Княгиня **Елена Павловна**, родилась въ 1806 году, 28 декабря.

Ея Королевское Величество, Благовѣрная Государыня **Ольга Николаевна**, родилась въ 1822 году, 30 августа; въ супружествѣ съ Его Величествомъ Королемъ Виртембергскимъ, Карломъ Фридрихомъ Александромъ.

Ея Императорское Высочество, Благовѣрная Государыня, Великая Княгиня **Екатерина Михайловна**, родилась въ 1827 году, 16 августа; въ супружествѣ съ Его Великогерцогскимъ Высочествомъ Герцогомъ Георгіемъ Мекленбургъ-Стрелицкимъ.

Ея Королевское Величество, Благовѣрная Государыня **Ольга Константиновна**, родились въ 1851 году, 22 августа; въ супружествѣ съ Его Величествомъ Королемъ Эллиновъ, **Георгіемъ I**.

Дѣти Ея Императорскаго Высочества, Государыни Великой Княгини **Маріи Николаевны**, отъ брака съ покойнымъ Герцогомъ **Максимиліаномъ Лейхтенбергскимъ**:

Сыновья, Ихъ Императорскія Высочества, Князья Романовскіе, Герцоги Лейхтенбергскіе:

Благовѣрный Государь Князь **Николай Максиміліановичъ**, родился въ 1843 году, 23 іюля.

Благовѣрный Государь Князь **Евгеній Максиміліановичъ**, родился въ 1847 году, 27 января.

Благовѣрный Государь Князь **Сергій Максиміліановичъ**, родился въ 1849 году, 8 декабря.

Благовѣрный Государь Князь **Георгій Максиміліановичъ**, родился въ 1852 году, 17 февраля.

Дщери, Ихъ Императорскія Высочества, Княгини Романовскія, Герцогини Лейхтенбергскія:

Благовѣрная Государыня Княгиня **Марія Максиміліановна**, родилась въ 1841 году, 4 октября; въ супружествѣ съ Ею Великогерцогскимъ Высочествомъ, Принцемъ Вильгельмомъ Баденскимъ.

Благовѣрная Государыня Княгиня **Евгенія Максиміліановна**, родилась въ 1845 году, 20 марта; въ супружествѣ съ Ею Высочествомъ принцемъ Александромъ Петровичемъ Ольденбургскимъ.

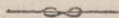

ОТДѢЛЪ II.

Намѣстникъ Его Императорско-Царскаго Величества въ Царствѣ Польскомъ, Генералъ-Фельдмаршалъ, Генералъ-Адъютантъ Графъ Оедоръ Оедоровичъ Бергъ, Главнокомандующій войсками Варшавскаго Военнаго Округа, кавалеръ Россійскихъ Императорскихъ и Царскихъ орденовъ: Св. Ап. Андрея Первозваннаго съ алмазами и мечами, Св. Владимира 1-й и 4 ст.; Св. Александра Невскаго съ алмазами; Бѣлаго Ора; Св. Анны 1-й ст. съ Императорскою короною и 4 ст.; Св. Великомученика и Побѣдоносца Геор-

гія 3-й ст.; имѣетъ золотую шпагу съ надписью: „за храбрость“; золотую шпагу алмазами украшенную съ надписью: „за походъ въ Венгрію въ 1849 году“; портретъ Его Величества алмазами украшенный для ношенія въ петлицу; знакъ отличія за **XL** лѣтъ; Иностранные ордена: Прусскій pour le mérite (за 50 лѣтъ) Краснаго Ора 1 ст.; Чернаго Ора съ брилліантами; табакерку съ портретомъ Короля Прускаго; Нидерландскій Льва; Австрійскій Св. Стефана 1 ст.; Шведскій Св. Серафима съ брилліантами, имѣетъ медали: 1812 г. за взятіе Парижа, за кампаніи 1828, 1829, 1830 и 1831, за Венгер-

скую 1848 и 1849 г., въ память войны 1853—1856 г., въ память усмир. польск. мятежа 1863—1864 г., золотыя медали: за участіе въ крестьянской реформѣ въ Имперіи и Царствѣ Польскомъ. Офицеромъ съ 26 іюля 1812 года, Генераломъ съ 1826 г., Генералъ-адъютантомъ съ 1831 г., возведенъ въ графское достоинство въ 1856 г., Генералъ-фельдмаршаломъ съ 28 октября 1866 г., Намѣстникомъ Его Императорско-Царскаго Величества въ Царствѣ Польскомъ, съ 19 октября 1863 года.

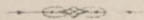

ЛИЧНЫЙ СОСТАВЪ ЧИНОВЪ
ГРАЖДАНСКАГО, ДУХОВНАГО И ВОЕННАГО
ВЪДОМСТВЪ
СУВАЛКСКОЙ ГУБЕРНІИ.

ГРАЖДАНСКОЕ ВѢДОМСТВО.

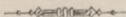

МИНИСТЕРСТВО ВНУТРЕННИХЪ ДѢЛЪ.

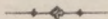

Сувалкскій Губернаторъ, дѣйстви-
тельный статскій совѣтникъ Сергѣй
Евгеніевичъ Головинъ, кавалеръ ор-
деновъ: Св. Анны 2 степени и Св. Ста-
нислава 2 степ., имѣеть крестъ опол-
ченія и свѣтло-бронзовую медаль на
Андреевской лентѣ въ память войны
1853 — 56 годовъ.

КАНЦЕЛЯРІЯ ГУБЕРНАТОРА.

Правитель Канцеляріи, кол. сов. Алексѣй Антоновичъ **Новицкій**, кав. орд. Св. Станислава 2 ст., имѣеть мед. въ память войны 1853—56 г. и усмир. польск. мят. 1863—64 г.

Помощникъ Правителя — Василій Ивановичъ **Коваленко**.

Чиновникъ особыхъ порученій, коллеж. ассес. Михаилъ Константиновичъ **Грибовскій**, им. мед. въ пам. усмир. польск. мят. 1863—64 г.

Завѣдывающій паспортною частью, прикомандированный къ Канцеляріи младш. помощ. дѣлопроизводителя Военно-Полиц. Отдѣл. Губ. Правл., Александръ Ивановичъ **Кратцъ**, кав. ордена Св. Станислава 3-й ст.

Канцелярскіе Чиновники: кол. секр. Юлій Геронимовичъ **Борткевичъ**, им. мед. въ пам. усмир. польск. мят. 1863—64 г.; Александръ Осиповичъ **Дружиловскій**, им. мед. въ пам. усм. польск. мят. 1863—64 г.; Адамъ Сабиновичъ **Павловскій** и Сигизмундъ Осиповичъ **Кенигъ**.

По Земской Стражѣ.

Штабъ-офицеръ для особыхъ порученій, подполковникъ Игнатій Тимоѣевичъ **Макаренко**, кав. орд. Св. Станислава 2 и 3 ст. и Св. Анны 3 ст., им. мед. въ пам. войны 1853—56 г. и усм. польск. мят. 1863—64 г.

Запасный офицеръ, поручикъ Николай Викентьевичъ **Норвертъ**, им. мед. въ пам. усмир. польск. мят. 1863—64 г.

ГУБЕРНСКОЕ ПРАВЛЕНІЕ.

Общее Управленіе.

Сувалкскій Вице-Губернаторъ, статскій совѣтникъ Аркадій Андреевичъ **Толочановъ**, кав. орд. Св. Анны 2 ст. съ Императорскою короною и безъ короны, им. знакъ за введеніе въ дѣйствіе полож. 19 февраля 1861 г., медали: серебр. въ пам. устройства крестьянъ Царст. Польск., въ память войны 1853—56 г. и въ пам. усм. пол. мят. 1863—64 г.

Секретарь, коллеж. сек. Михаилъ Ивановичъ **Киркоръ**, кав. орд. Св. Анны 3-й ст.

Редакторъ Губернскихъ Вѣдомостей и чиновникъ по сбору статистическихъ свѣдѣній—

Общій Журналистъ и Экспедиторъ Валерій Фердинандовичъ **Морино**, им. медаль въ пам. усмир. польск. мят. 1863—64 г.

Помощникъ его, кол. рег. Иванъ Михайловичъ **Акселевичъ**, им. мед. въ пам. усм. польск. мятеж. 1863—64 г.

Губернскій Инженеръ - Архитекторъ Людвикъ Станиславовичъ **Богущій**, кав. орд. Св. Анны 3 ст. и Св. Станислава 2 ст., им. мед. въ пам. войны 1853—56 г.

Помощникъ его, архитекторъ, кол. асс. Густавъ Осиповичъ **Піотровичъ**, кав. орд. Св. Анны 3 ст., им. мед. въ п. в. 1853—56 г. и въ пам. усмир. польск. мят. 1863—64 г.

Архивариусъ, надв. совѣт. Михаилъ Ивановичъ **Яхимовичъ**.

Помощники его: губерн. секр. Павелъ Степановичъ **Домбровский** и Ромуальдъ Станиславовичъ **Полубинскій**.

Канцелярскій чиновникъ Викентій Андреевичъ **Гвоздинскій**.

Административное Отдѣленіе.

Совѣтникъ, коллеж. асс. Осипъ Венедиктовичъ **Вортиновскій**, кав. орд. Св. Стан. 2 ст. съ Импер. короною и безъ короны и Св. Анны 3 ст., им. мед. серебрян. за труды по освобожд. крестьянъ отъ кр. завис. и бронзовыя въ пам. войны 1853—56 г. и за усм. польск. мят. 1863—64 г.

Старшіе Дѣлопроизводители: коллеж. асс. Александръ Касперовичъ **Маньковский**, кав. орд. Св. Станис. 3 ст., им. мед. въ пам. в. 1853—56 г. и кол. асс. Василій Андреевичъ **Красноумовъ**.

Временный Бухгалтеръ по финансовой части, губерн. секр. Осипъ Владиславовичъ **Станкевичъ**, кав. орд. Св. Станислава 3 ст., им. мед. въ пам. усмир. польск. мят. 1863—64 г.

Дѣлопроизводитель по финансовой части. кол. асс. Иванъ Юріевичъ **Товстолѣсъ**.

Дѣлопроизводитель, губ. секр. Андрей Павловичъ **Романовскій**.

Бухгалтеръ Юліанъ Феликсовичъ **Павловскій**, им. мед. въ пам. усм. польск. мят. 1863—64 г.

Старшій помощникъ дѣлопроизводителя Брониславъ Андреевичъ **Вржостовскій**.

Помощники дѣлопроизводителей: Осипъ Михайловичъ **Нендзинскій**, Юліанъ Семеновичъ **Микучевскій** и Эдуардъ Лаврентьевичъ **Мочарскій**.

Журналистъ, отст. маіоръ Петръ Викентьевичъ **Юріевичъ**, имѣетъ мед. за защиту Севастополя, въ пам. в. 1853—56 г., общ. двор. за 1812 г. и въ пам. усм. польск. мят. 1863—64 г.

Канцелярскіе Чиновники: Брунонь Станиславо-вичъ **Тышко**, Вильгельмъ Петровичъ **Рыдзевскій**, Казиміръ Осиповичъ **Скальскій**, Рудольфъ Игна-тьевичъ **Луговскій**, кол. рег. Егоръ Александро-вичъ **Зарѣцкій**, Францъ Семеновичъ **Боровскій**, Доминикъ Семеновичъ **Ставинскій**, губ. сек. Иванъ Францевичъ **Томашевскій**, им. мд. въ пам. войны 1854—56 г., Иванъ Ивановичъ **Новопольскій**, Сигизмундъ Осиповичъ **Гудынскій** и Осипъ Семеновичъ **Боровскій**.

Военно-Полицейское Отдѣленіе.

Совѣтникъ, над. сов. Александръ Осиповичъ **Янишевскій**, кав. ор. Св. Анны 2 и 3 ст. и Св. Станис. 2 ст. съ Импер. короною и безъ короны, им. мед. въ пам. войны 1853—56 г. и въ пам. усм. польск. мят. 1863—64 г.

Старшіе Дѣлопроизводители: над. сов. Эдуардъ Францевичъ **Ильцевичъ**, к. о. Св. Станис. 2 ст., им. мед. въ п. в. 1853—56 г. и въ пам. усм. пол. мят. 1863—64 г., и тит. сов. Михаилъ Адольфо-вичъ **Валицкій**, им. мед. въ пам. в. 1853—56 г.

Дѣлопроизводитель, губ. секр. Клеофасъ Клео-фасовичъ **Дворжецкій**, им. мед. въ п. в. 1853—56 г. и въ п. усм. пол. мят. 1863—64 г.

Бухгалтеръ Леопольдъ Константиновичъ **Добро-вольскій**.

Помощники дѣлопроизводителей, старшіе: Юліанъ Станиславовичъ **Жебровскій**, им. мед. въ память

в. 1853—56 г. и въ пам. усм. пол. мят. 1863—64 г.;
тит. сов. Августъ Гавриловичъ **Хруцкій**, кав. орд.
Св. Станис. 3 ст., им. мед. въ п. в. 1853—56 г.
и въ пам. усм. польс. мят. 1863—64 г. и кол. сек.
Маурелій Казиміровичъ **Дворжецкій**, им. мед. въ
пам. войны 1853—56 г.

Помощники дѣлопроизводителей младшіе: Мар-
тинъ Мартиновичъ **Чаплеевскій**; Осипъ Осиповичъ
Миллеръ и Ярославъ Антоновичъ **Завадзскій**.

Журналистъ, коллеж. секр. Аркадій Ивановичъ
Осмоловскій.

Канцелярскіе Чиновники: Генрихъ Семеновичъ
Вальчинскій; Осипъ Игнатьевичъ **Лашкевичъ**;
Евгеній Осиповичъ **Буйновскій**; Иванъ Антоновичъ
Козаринъ; Иванъ Францевичъ **Мисевичъ**; Кипріанъ
Яковлевичъ **Рыгель**; Францъ Станиславовичъ **Тыш-
ко** и Константинъ Викторовичъ **Рыкачевскій**.

Юридическое Отдѣленіе.

Совѣтникъ, тит. сов. Валерій Станиславовичъ
Курціушъ, кав. орд. Св. Станислава 2 ст., им.
мед. въ пам. войны 1853—56 г.

Чиновникъ для письма Клементинъ Антоновичъ
Шумовскій.

Врачебное Отдѣленіе.

Медицинскій Инспекторъ, кол. сов., лекаръ и
операторъ Фридрихъ Яковлевичъ **Килевейнтъ**, кав.
орд. Св. Станислава 2 ст.

Фармацевтическій Ассесоръ Яковъ Егоровичъ
Рейндель, к. ор. Св. Анны и Св. Станис. 3 ст.,
им. мед. въ пам. войны 1853—56 г.

Ветеринарный Врачъ, надв. сов. Осипъ Федоровичъ **Керковский**, им. знакъ отлич. безпороч. службы XV л. и мед. въ пам. войны 1853—56 г.

Помощникъ Медиц. Инспектора, онъ же Городовой Врачъ, надв. совѣт. Симфоріанъ Осиповичъ **Здановичъ**, кав. орд. Св. Станис. 2 ст., им. мед. въ пам. войны 1853—56 г.

Секретарь Валерій Михайловичъ **Заржицкій**.

Канцелярскій Чиновникъ Варѣоломей Ивановичъ **Длуговскій**.

Страховое Отдѣленіе.

Ассесоръ, над. сов. Владиміръ Григорьевичъ **Исаевъ**, кав. ор. Св. Анны 3 ст., им. мед. въ п. в. 1853—56 г. и въ п. усм. пол. мят. 1863—64 г.

Страховой Инспекторъ Валентій Валентьевичъ **Прошковскій**, им. мед. въ пам. войны 1853—56 г. и въ пам. усм. пол. мят. 1863—64 г.

Старшій Дѣлопроизводитель, тит. сов. Карлъ Игнатьевичъ **Врушевскій**, им. м. въ п. в. 1853—56 г.

Дѣлопроизводитель, кол. асс. Казиміръ Антоновичъ **Павловскій**, им. мед. въ п. в. 1853—56 г.

Помощники дѣлопроизводителей: титул. совѣт. Иванъ Венедиктовичъ **Добшевичъ**, кав. орд. Св. Станислава 3 ст., им. мед. въ пам. в. 1853—56 г., и Иванъ Мартиновичъ **Козелло**.

Журналистъ Филаретъ Павловичъ **Шумскій**.

Канцелярскіе Чиновники: Эразмъ Станиславовичъ **Тышко**, Николай Николаевичъ **Гацкевичъ**; Осипъ Антоновичъ **Костржевскій**; Станиславъ Францевичъ **Пашковскій** и губерн. секр. Василій Ефимовичъ **Поповъ**.

Ссудо-сберегательная Касса Губернскаго Правленія.

(Уставъ Кассы утвержденъ Г. Министромъ Внутреннихъ Дѣлъ 10 августа 1871 года).

Члены распорядители кассы: кол. асс. Осипъ Венедиктовичъ **Бортновскій**; тит. совѣт. Валерій Станиславовичъ **Курціунъ** и тит. сов. Михаилъ Адольфовичъ **Валицкій**.

Кандидаты ихъ: тит. сов. Августинъ Гавриловичъ **Хруцкій** и Эдуардъ Лаврентьевичъ **Мочарскій**.

Кассиръ Леопольдъ Константиновичъ **Добровольскій**.

Кандидатъ его Брониславъ Андреевичъ **Бржостовскій**.

Типографія Губернскаго Правленія.

Управляющій, кол. секр. Михаилъ Ивановичъ **Киркоръ**.

Конторщикъ Александръ Христіановичъ **Блехманъ**.

Корректоръ Семенъ Казиміровичъ **Заяшевичъ**.

ГУБЕРНСКОЕ ПО КРЕСТЬЯНСКИМЪ ДѢЛАМЪ ПРИСУТСТВІЕ.

Предсѣдатель Присутствія—Губернаторъ.

Члены Присутствія по закону: Вице-Губернаторъ, Управляющій Казенною Палатою, Непремѣнный Членъ Присутствія и Коммисары.

И. д. Непремѣннаго Члена, коллеж. сов. Петръ Андреевичъ **Богаевичъ**, кав. орд. Св. Анны 2 ст., съ Импер. короною и 3 ст. съ мечами и бантомъ, Св. Станис. 2 ст. съ Импер. короною и мечами и Св. Владимира 4 ст. съ меч. и бант., им. мед.: серебр. за защиту Севастополя, золотую за труды по устр. крестьянъ въ Царс. Польск. и бронзовыя: въ пам. войны 1853—56 г. и въ пам. усм. польск. мят. 1863—64 г.

Секретарь, кол. сов. Юсафать Ивановичъ **Янушевичъ**, кав. орд. Св. Станис. 2 ст. съ Импер. короною, Св. Анны 3 ст., им. знакъ отличія безпорочной службы за XV лѣтъ, мед.: серебр. за труды по устр. крест. въ Цар. Пол. и бронзовыя: въ пам. войны 1853—56 г. и въ пам. усм. пол. мят. 1863—64 годовъ.

Межевой Ревизоръ, тит. сов. Николай Даниловичъ **Поль**, кав. орд. Св. Станислава 2 ст. и Св. Анны 3 ст., им. серебр. мед. за труды по устройс. крестьянъ въ Цар. Пол.

Коммисары:

Коммисаръ Сувальскаго уѣзда, кол. сов. Александръ Ѳеодоровичъ **Искрицкій**, к. орд. Св. Анны

2 ст., Св. Станис. 3 ст. съ мечами и бантомъ, им. мед. сереб. за труды по устр. кр. въ Цар. Пол. и бронз. въ пам. усм. пол. мят. 1863—64 г.

Письмоводитель его—

Землемѣръ Викентій Ивановичъ **Абакановичъ.**

Коммисаръ Августовскаго уѣзда, надвор. сов. Михаилъ Григорьевичъ фонъ-Дервизъ, кав. орд. Св. Стан. 2 ст. съ Импер. короною, им. знакъ отличія 17 апрѣля 1863 г., мед. сереб. за труды по устр. быта оружейниковъ и мастеровыхъ, за труды по устр. кр. въ Цар. Пол. и бронз. въ п. в. 1853—56 г.

Письмоводитель его Иванъ Станиславовичъ **Обуховскій.**

Землемѣръ Карлъ - Евгеній Александровичъ **Квантскій.**

Коммисаръ Сейнскаго уѣзда, тит. сов. Игнатій Каетановичъ Мазуркевичъ, кав. орд. Св. Станис. 2 ст., им. медали: сереб. за труды по устройству крест. въ Цар. Пол. и бронз. въ пам. в. 1853—56 г. и въ пам. усм. пол. мят. 1863—64 г.

Письмоводитель его Викентій Матвѣевичъ **Жуковскій**, кав. орд. Св. Станис. 3 ст.

Землемѣръ Иванъ Людвиновичъ **Залескій.**

Коммисаръ Кальварійскаго уѣзда, коллеж. сов. Геркуланъ Ксаверьевичъ **Зубовичъ**, кав. орд. Св. Анны 2 ст. съ Импер. короною и Св. Стан. 2 ст. съ Импер. короною, им. мед. сереб. за труды по устр. крест. въ Цар. Пол. и бронз. въ пам. в. 1853—56 г. и въ пам. усм. пол. мят. 1863—64 г.

Письмоводитель его, кол. рег. Иванъ Францевичъ **Ясинскій.**

Землемѣръ Виталій Игнатьевичъ **Пилецкій.**

Коммисаръ Маріампольскаго уѣзда, кол. сов. Николай Александровичъ **Арсеньевъ**, кав. орд.: Св. Станис. 2 ст. съ Импер. короною, Св. Анны 3 ст. съ мечами и бантомъ и Св. Анны 4 ст., за храбрость, имѣетъ медали: серебр. за защиту Севастополя и за труды по устройству крест. въ Царствѣ Польскомъ и бронзовую въ память войны 1853—56 годовъ.

Письмоводитель его —

Землемѣръ, отставн. поручикъ Григорій Яковлевичъ **Бриславскій**, кав. орд. Св. Станис. 3 ст. им. мед.: сер. за труды по устройст. крест. въ Царствѣ Польскомъ и бронз. въ пам. войны 1853—56 г.

Коммисаръ Владиславовскаго уѣзда, кол. асс. Александръ Ѳедоровичъ **Фалѣевъ**, кав. орд. Св. Анны 2 ст. и Св. Станис. 2 ст. съ Импер. короною, им. мед.: сереб. за труды по устр. крес. въ Цар. Пол. и бронз. въ пам. усм. пол. мят. 1863—64 г.

Письмоводитель его Валеріанъ Станиславовичъ **Кулаковскій**.

Землемѣръ Іоакимъ Ивановичъ **Эйсмонтъ**.

Коммисаръ Волковышскаго уѣзда, надв. сов. Александръ Ильичъ **Палтовъ**, кав. орд. Св. Анны 2 ст. и Св. Станис. 2 ст. съ Импер. короною, им. мед. сер. за труды по устр. крест. въ Цар. Пол., бронз. въ п. в. 1853—56 г. и въ пам. усм. пол. мят. 1863—64 г. и иностранную золотую.

Письмоводитель его Петръ Михайловичъ **Малишевскій**, к. о. Св. Станислава 3 ст.

Землемѣръ Викентій Алоизіевичъ де Лихтефусъ **Вахштейнскій**, кав. орд. Св. Станис. 3 ст.

УѢЗДНЫЯ УПРАВЛЕНІЯ.

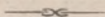

1. СУВАЛКСКОЕ.

Начальникъ уѣзда, капит. Димитрій Ивановичъ **Полянскій**, к. о. Св. Станислава 3 ст., им. мед. сереб. за труды по устройству крест. въ Царс. Польск. и бронз. въ пам. войны 1853—56 г. и въ пам. усм. польск. мят. 1863—64 г.

Помощникъ по военно-полицейскимъ дѣламъ, онъ же Начальникъ земской стражи, поруч. Александръ Георгіевичъ **Ждановъ**, к. о. Св. Анны 4 ст. съ надписью „за храбрость“ и Св. Станис. 3 ст., им. мед.: сереб. за защиту Севастополя и за труды по устр. крест. въ Цар. Польскомъ, бронз. въ п. войны 1853—56 г. и въ п. усм. польск. мят.

Помощникъ по административно-хозяйственнымъ дѣламъ, коллеж. секр. Адамъ Антоновичъ **Голембевскій**.

Дѣлопроизводитель по полицейскимъ дѣламъ, тит. сов. Эдуардъ Осиповичъ **Станкевичъ**, им. м. въ пам. войны 1853—56 г.

Дѣлопроизводитель по административнымъ дѣламъ, Антонъ Касперовичъ **Козневскій**.

Дѣлопроизводитель по финансовымъ дѣламъ, кол. секр. Ѳома Ивановичъ **Гузовичъ**.

Дѣлопроизводитель по страховымъ дѣламъ, Яковъ Викентьевичъ **Пашкевичъ**.

Секретарь Сигизмундъ Антоновичъ **Тваровскій**.

Архивариусъ, онъ же экспедиторъ и журналистъ, Осипъ Яковлевичъ **Бялашевичъ**.

Секвестраторъ Мееодій Михайловичъ **Илинскій**.

Инженеръ-Архитекторъ, титул. совѣт. Юліанъ Антоновичъ **Мошинскій**, им. бронз. мед. въ пам. войны 1853—56 г.

Уѣздный Врачъ, кол. сов. Тимофѣй Григорьевичъ **Саксъ**, к. о. Св. Станислава 3 ст., им. бронз. мед. въ пам. войны 1853—56 г.

Техническій Кондукторъ, отст. подпоруч. Владиславъ Осиповичъ **Шпадкоевскій**.

Страховые Совѣтники: отстав. подполк. Апполинарій **Соколовскій**, кав. орд. Св. Станис. 3 ст., им. знакъ отличія безпорочной службы за XX л., бронз. мед. въ пам. войны 1853—56 г. и усмир. польск. мят.; кол. сов. Бальтазаръ **Грабовскій**, к. о. Св. Станислава 2 ст., им. знакъ отличія безпорочной службы за XX лѣтъ, мед. въ пам. войны 1853—56 г. и въ пам. усмирен. польск. мятежа 1863—64 г.; Викторъ **Рыкачевскій**; Ксенофонтъ **Бенкендорфъ**; Осипъ **Холевинскій** и Станиславъ **Мышковскій**.

Сверхштатные чиновники Уѣзднаго Управленія: надв. сов. Александръ Николаевичъ **Мяновскій** и Александръ Фридриховичъ **Кунтце**.

Заштатные чиновники: б. Бургомистръ б. города Вижайны, Матвѣй **Можейко**; б. Бургомистръ б. города Бакаларжева, Александръ Ивановичъ **Брониславскій**; б. Бургомистръ б. г. Вержболова, Станиславъ Ивановичъ **Пржибыльскій**, им. бронз. мед. въ пам. войны 1853—56 г.; б. Кассиръ гор. Пржеросли, Эдуардъ **Шмидтъ**; Чиновникъ для письма б. магистрата города Филипова, Іосифъ Адамовичъ **Барцевскій**.

Чиновники для письма: Игнатій Мартиновичъ **Кретовичъ**; Казиміръ Людвиковичъ **Минкевичъ**; Юліанъ Антоновичъ **Ровинскій** и Ѳеодоръ Карловичъ **Домбровскій**.

Магистратъ Города Сувалокъ.

Президентъ, отстав. подполков. Михаилъ Ивановичъ **Василенко**, кав. орд. Св. Станислава 3 ст., им. мед. въ пам. войны 1853—56 г. и въ пам. усмир. польск. мят. 1863—64 г.

Ратманъ-Кассиръ, кол. секрет. Матвѣй Семеновичъ **Буткевичъ**, им. медаль въ пам. войны 1853—56 г.

Ратманъ-Секретарь, титуляр. совѣт. Самуиль Филиповичъ **Сотниковъ**, им. мед. въ пам. войны 1853—56 г.

Ратманъ - Городской Константинъ Альбертовичъ **Ящолтъ**.

Секретарь - Квартермистръ Феликсъ Касперовичъ **Козневскій**, им. мед. въ пам. усмир. польск. мят. 1863—64 г.

Казенный-Адъюнктъ, титуляр. сов. Наполеонъ Михайловичъ **Штуковскій**, им. мед. въ п. усмир. польск. мят. 1863—64.

Ассистентъ Городской кассы, Генрихъ Михайловичъ **Яворовскій**.

Журналистъ (онъ же Архивариусъ), Игнатій Матвѣевичъ **Емелита**, им. медаль въ пам. войны 1853—56 г.

Чиновникъ на правахъ Городскаго Секвестратора, Ксаверій Карловичъ **Бѣлиновичъ**.

Полицейское Управленіе.

Полиціймейстеръ и Начальникъ Земской Стражи въ г. Сувалкахъ, капитанъ Константинъ Степановичъ **Жураковскій**, к. о. Св. Станислава 3 ст., им. мед. въ п. усм. польс. мят. 1863—64 г. и серебряную за труды по устройству крестьянъ въ Царствѣ Польскомъ.

Дѣлопроизводитель, губ. секр. Александръ Богуславовичъ **Радецкій-Микуличъ**, к. о. Св. Станислава 3 ст., им. медаль въ нам. усмир. польск. мят. 1863—64 г.

Гминныя Управленія.

Названіе гминъ.	Войтъ Гмины.	Гминный Писарь.
<i>Андржеєво</i>	Середзинскій,	Павловскій.
<i>Вижайны</i>	Радзевичъ,	Гроблевскій.
<i>Волька</i>	Цимоховскій,	Глебовичъ.
<i>Гутта</i>	Буцько, им. мед. сер., съ надписью „за усердіе.“	Мыстковскій.
<i>Еленєво</i>	Рыгель,	Калвайць.
<i>Заборишки</i>	Соинскій,	Бялашевичъ.
<i>Кадаришки</i>	Ясенскій, им. мед. сер. съ надписью „за усердіе.“	Мовчановскій.
<i>Конецборъ</i>	Жуковскій,	Тарасевичъ.
<i>Куковъ</i>	Рукецинскій,	Крассовскій.
<i>Мацьковъ</i>	Бурдулевичъ.	Богдановичъ.
<i>Павлука</i>	Жуковскій,	Станкевичъ.
<i>Пржєросль</i>	Дычевскій,	Бояновскій.

<i>Сейвы</i>	Корейво,	Демикевичъ.
<i>Филиповъ</i>	Совулевскій,	Гефتمانъ.
<i>Чостковъ</i>	Вильчинскій,	Кадлубовскій.

2. А ВГУСТОВСКІЕ.

Начальникъ уѣзда, подполк. Николай Ивановичъ **Великопольскій**, к. о. Св. Анны 3 ст., Св. Станислава 2 ст. съ Импер. короною, безъ короны и 3 ст., им. мед.: бронз. въ пам. войны 1853 и 1856 г. и въ пам. усм. польск. мят. 1863—64 г. и серебр. за труды по устройству крестьянъ въ Царствѣ Польскомъ.

Помощникъ по военно-полицейскимъ дѣламъ, онъ же Начальникъ земской стражи, штабсъ-кап. Павелъ Николаевичъ **Голяховскій**, им. мед.: бронз. въ пам. усмир. польск. мят. 1863—64 г. и серебр. за труды по устройству крестьянъ въ Цар. Польс.

Помощникъ по административно-хозяйственнымъ дѣламъ, кол. ассес. Сигизмундъ Антоновичъ **Павловскій**, им. медали: бронз. въ память войны 1853—56 г. и въ пам. усм. польск. мят. 1863—64 г. и крестъ за службу на Кавказѣ.

Дѣлопроизводитель по полицейскимъ дѣламъ, Юліанъ Петровичъ **Квятковскій**, им. мед. въ п. усм. польс. мят. 1863—64 г.

Дѣлопроизводитель по административнымъ дѣламъ, Поликарпъ Францевичъ **Соболевскій**, им. медали: въ пам. войны 1853—56 г. и въ пам. усм. польс. мят. 1863—64 г.

Дѣлопроизводитель по финансовымъ дѣламъ, Михаилъ Михайловичъ **Скалецкій**, им. мед. въ пам. усм. польск. мят. 1863—64 г.

Дѣлопроизводитель по страховымъ дѣламъ,
Мартинъ Станиславовичъ **Рудзинскій**.

Секретарь Павелъ Павловичъ **Григорьевъ**, им.
мед. въ пам. усм. польск. мят. 1863—64 г.

Архивариусъ, онъ же экспедиторъ и журналистъ,
Францъ Доминиковичъ **Василевскій**.

Секвестраторъ, кол. секр. Константинъ Иль-
ичъ **Герасимовъ**.

Инженеръ и Архитекторъ Феликсъ Осиповичъ
Липскій, им. мед. въ пам. войны 1853—56 г.

Уѣздный Врачъ, кол. ассес. Андрей Павловичъ
Верига, к. о. Св. Станис. 3 ст., им. мед. въ пам.
войны 1853—56 г. и въ пам. усмир. польск. мят.
1863—64 г.

Окружный Ветеринаръ Яковъ **Гортынский**.

Кондукторъ шоссейныхъ дорогъ Викторъ Оси-
повичъ **Корнъ**.

Страховые Совѣтники: Паулинъ Карловичъ **Яни-
шевскій**; Адольфъ Феликсовичъ **Боньковскій**; Игна-
тій **Карвовскій**; Евстафій **Дзеконскій**; Игнатій
Жилинскій и Осипъ **Мицевичъ**.

Магистратъ Города Августова.

Бургомистръ, тит. сов. Константинъ Викентье-
вичъ **Яхимовичъ**, им. знакъ отличія безпорочной
службы за XV лѣтъ и мед.: золотую за спасеніе
погибавшихъ и бронз. въ п. войны 1853—56 г.

Кассиръ Іосифъ Викентьевичъ **Макаревичъ**.

Секретарь Іосифъ Антоновичъ **Малиновскій**.

Квартермистръ Михаилъ Клеменсовичъ **Рук-
сцинскій**.

Г м и н н ы я У п р а в л е н і я .

Названіе Гмины. Войтъ Гмины. Гминный Писарь.

<i>Балля-везька</i>	Ковалевскій,	Церанъ.
<i>Воловичевцы</i>	Модзелевскій,	Климовичъ.
<i>Лабно</i>	Сулевскій,	Марчевскій.
<i>Петропавловскъ</i>	Чокалло,	Лотушинскій.
<i>Курьянки</i>	Штубъ,	Калишъ.
<i>Голынка</i>	Дворакъ,	Скидницкій.
<i>Штабинъ</i>	Гранацкій,	Обнискій.
<i>Дембово</i>	Остановичъ,	Ивинскій.
<i>Кольница</i>	Юка,	Заневскій.
<i>Барлово</i>	Савицкій,	Пененжекъ.
<i>Довстуда</i>	Бартошевичъ,	Желкевскій.
<i>Щebro-Ольшанка</i>	Петровъ,	Казновскій.

3. С Е Й Н С К О Е .

Начальникъ уѣзда, отст. кап.-лейт. Александръ Александровичъ **Лундъ**, кав. орд. Св. Анны 3 ст., им. мед. въ пам. в. 1853—56 г.

Помощникъ по военно-полицейскимъ дѣламъ, онъ же Начальникъ земской стражи, поручикъ Александръ Егоровичъ **Кабалевскій**, кав. орд. Св. Станис. 3 ст., им. мед. сер. за труды по ус. крест. въ Цар. Пол. и бронз. въ п. усм. польск. мят. 1863—64 г.

Помощникъ по административно-хозяйственнымъ дѣламъ, отс. подпоруч. Яковъ Петровичъ **Хелминскій**, им. мед. въ пам. войны 1853—56 и въ п. усм. польск. мят. 1863—64 г.

Дѣлопроизводитель по военно-полицейскимъ дѣ-

ламъ, кол. ассес. Владиміръ Антоновичъ **Грудзинскій**, им. мед. въ п. войны 1853—56 г.

Дѣлопроизводитель по административно-хозяйственнымъ дѣламъ, Теофилъ Ивановичъ **Гралинскій**, им. мед. въ п. войны 1853—56 г. и въ п. усм. польск. мят. 1863—64 г.

Дѣлопроизводитель по финансовымъ дѣламъ, кол. секр. Ромуальдъ Войтѣховичъ **Каменскій**, им. мед. въ п. усм. польск. мят. 1863—64 г.

Дѣлопроизводитель по страховымъ дѣламъ Генрихъ Ивановичъ **Бружевичъ**, им. мед. въ п. усм. польск. мят. 1863—64 г.

Секретарь Иванъ Маркеловичъ **Свѣицкій**.

Архивариусъ Петръ Андреевичъ **Почтарюкъ**.

Секвестраторъ, губ. секр. Леонидъ Рафаиловичъ **Ранвидъ**, к. о. Св. Анны 4 ст., им. мед.: за усм. Венгрии и Трансильваніи, въ пам. войны 1853—56 и въ пам. усм. польск. мят. 1863—64 г.

Инженеръ-архитекторъ, Діонисій Матвѣевичъ **Высокинский**.

Уѣздный Врачъ, надв. сов. Рычардъ Францевичъ **Домбровскій**.

Страховые совѣтники: Францъ **Мацюкевичъ**; Адамъ **Мосцицкій**, им. мед. въ п. войны 1853—56 г.; Онуфрій **Скаржинскій**, им. мед. въ п. войны 1853—56 г.; Антонъ **Шумковскій**, им. мед. въ п. войны 1853—56 г.

Чиновники для письма: Казиміръ Степановичъ **Квятковскій**; Осипъ Станиславовичъ **Двораковскій**; Болеславъ Васильевичъ **Кучинскій**; Осипъ Андреевичъ **Сергей**; Станиславъ Францевичъ **Маевскій**; Петръ Осиповичъ **Бульвинъ**.

Магистратъ Города Сейнь.

Бургомистръ, отс. подполк. Андрей Алексѣевичъ **Мухинъ**, к. о. Св. Владимира 4 ст. съ бантомъ, Св. Станислава 3 ст., им. знакъ безпорочной службы за XV л. въ офиц. чин., серебр. мед., за взятіе приступомъ г. Варшавы въ 1831 г., крестъ за военное достоинство и мед.: въ п. войны 1853—56 г. и въ п. усм. польск. мят. 1863—64 г.

Кассиръ Иванъ Антоновичъ **Галицкій**.

Секретарь Брониславъ Степановичъ **Квятковский**.

Квартермистръ Александръ Осиповичъ **Таневскій**.

Гминныя Управленія.

Названіе Гминъ. Войтъ Гмины. Гминный Писарь.

<i>Берзники</i>	Жегарскій,	Томкевичъ.
<i>Голны Вольмера</i>	Юзефовичъ,	Жилинскій.
<i>Клейвы</i>	Григуць,	Мейзнеръ.
<i>Копціово</i>	Прженесць,	Блажевичъ.
<i>Красново</i>	Печулисъ,	Круповичъ.
<i>Краснополь</i>	Персіановъ,	Цегельскій.
<i>Кудраны</i>	Волонгевичъ,	Богуславскій.
<i>Лейпуны</i>	Турчиновичъ,	Байковскій.
<i>Лоздзек</i>	Сухоцкій,	Хоцятовскій.
<i>Метеле</i>	Гецевичъ, и. сер. м. за усерд.	Мацкевичъ.
<i>Мирославъ</i>	отс. ш.-кап. Яцун- скій, и. брон. м. въ п. в. 1853—56 г.	Яцунскій.

<i>Покровскъ</i>	Катыль,	Вороновичъ.
<i>Св.-Езiorъ</i>	Янчукинась,	Ивашевскій.
<i>Серен</i>	Крейтнеръ,	Зелинскій.
<i>Вейсен</i>	Шиманюць.	Курчинскій.

4. КАЛЬВАРІЙСКОЕ.

Начальникъ уѣзда, штаб.-ротм. Иванъ Ивановичъ **Даннелейтъ**, к. о. Св. Станислава 2 ст., им. мед.: въ пам. войны 1853—56 г. и въ пам. усм. польск. мят. 1863—64 г. и сер. мед. за труды по устр. крест. въ Царствѣ Польскомъ.

Помощникъ по военно-полицейскимъ дѣламъ, онъ же Начальникъ земской стражи, штаб.-кап. Александръ Ивановичъ **Трабша**, им. крестъ за сл. на Кавказѣ, мед. за труды по устр. крест. въ Царствѣ Польскомъ, мед. въ п. усм. польск. мят. 1863—64 г. и дворянскую мед. 1812 г.

Помощникъ по административно-хозяйственнымъ дѣламъ, кол. ассес. Александръ Яковлевичъ **Галковский**, им. зн. отл. безпорочн. служб. за XV лѣтъ, мед. въ пам. войны 1853—56 г. и мед. въ пам. усм. польск. мят. 1863—64 г.

Дѣлопроизводитель по военно-полицейскимъ дѣламъ, кол. регистр. Владиславъ Францевичъ **Волкъ**, им. бронз. мед. въ п. усм. польск. мят. 1863—64 г.

Дѣлопроизводитель по административно-хозяйственнымъ дѣламъ, Брониславъ Игнатьевичъ **Ясинскій**, им. мед. въ п. войны 1853—56 г. и въ п. усм. польск. мят. 1863—64 г.

Дѣлопроизводитель по финансовымъ дѣламъ Яковъ Яковлевичъ **Бушъ**.

Дѣлопроизводитель по страховымъ дѣламъ **Ма-
ріанъ Антоновичъ Романъ**, им. мед. въ п. усм.
польск. мят. 1863—64 г.

Секретарь **Фортунаъ Францевичъ Адамовичъ**.
Архивариусъ онъ же журналистъ и экспедиторъ—
Уѣздный Врачъ **Мечиславъ Максимиліановичъ**
Виндишбауръ.

Инженеръ-архитекторъ **Адольтъ Касперовичъ**
Хилинскій, им. мед. въ п. войны 1853—56 г.

Страховые Совѣтники: **Давидъ Кричинскій**; **Леопольдъ Жбиковскій**; **Викентій Гоголевскій**; **Осипъ Шмидтъ**, им. бронз. мед. въ п. усм. польск. мят. 1863—64 г. и серебр. за усердіе; тит. сов. **Адольтъ Людвиковичъ Добровольскій**, им. мед.: въ пам. войны 1853—56 г. и въ пам. усм. польск. мят. 1863—64 г.

Чиновники для письма: **Викторъ Егоровичъ Юцевичъ**; **Владиславъ Ѳомичъ Стальскій**; **Вячеславъ Александровичъ Галковскій**; **Владиславъ Леопольдовичъ Войтовичъ**; **Сигизмундъ Викторовичъ Юцевичъ**; **Владиславъ Осиповичъ Грабовскій**; **Владиміръ Яковлевичъ Стрѣлковъ**.

Т ю р ь м а.

Смотритель Кальв. тюрьмы, тит. сов. **Адольтъ Людвиковичъ Добровольскій**, им. мед.: въ пам. в. 1853—56 г. и въ пам. усм. польск. мят. 1863—64 г.

Писарь **Осипъ Осиповичъ Бобровскій**.

Магистратъ Города Кальваріи.

Бургомистръ **Адольтъ Фридриховичъ Катерфельдъ**.

Ратманъ - Кассиръ Казиміръ Викторовичъ **Сѣ-
машко.**

Ратманъ - Секретарь Станиславъ Павловичъ **Навродзкій.**

Секретарь - Квартермистръ Иванъ Мартыновичъ **Макаревичъ**, им. мед. въ п. усм. польск. мятеж.
1863—64 г.

Г минныя У правленія.

Названіе Гминъ. Войтъ Гмины. Гминный Писарь.

<i>Радань</i>	Леоновичъ,	Барановскій.
<i>Кальварія</i>	Блажевичъ,	Островскій.
<i>Любовъ</i>	Лапинскій,	Заблоцкій, и. бр. мед. въ п. войны 1853—56 г.
<i>Красна</i>	Станкевичъ,	Островскій.
<i>Кирсна</i>	Луцкусъ, им. сер. мед. за усердіе.	Бартошкевичъ, и. м. въ пам. войны 1853—56 г.
<i>Урдоминъ</i>	Марковскій,	Марцинкевичъ.
<i>Балькуны</i>	Шмидтъ, им. брон. мед. въ пам. усм. п. мят. 1863—64 г. и сер. мед. за усердіе.	Идкевичъ.
<i>Кракополь</i>	Здзятовецкій.	Рудзевичъ.
<i>Удрія</i>	Жакевичъ,	Климашевскій.
<i>Омита</i>	Загорскій,	Рахонскій.
<i>Наднѣманъ</i>	Келчевскій,	Висконтовичъ.
<i>Яновъ</i>	Татаржинъ,	Лукашевичъ.
<i>Подавине</i>	Урбановичъ,	Удкевичъ.

<i>Людвиновъ</i>	Буникевичъ, им. бронз. мед. въ п. в. 1853—56 г.	Нагорновскій.
<i>Симно</i>	Будзишевскій,	Швойницкій.

5. М А Р І А М П О Л Ь С К О Е.

Начальникъ уѣзда, стат. сов. Мартиніанъ Ивановичъ **Шабловскій**, кав. орд. Св. Станис. 2 и 3 ст., им. знакъ отлич. безпорочной службы за XV л., мед. въ пам. в. 1853—56 г. и въ пам. усм. пол. мят. 1863—64 г., серебр. мед. за труды по устр. крест. въ Цар. Польск.

Помощникъ по военно-полицейскимъ дѣламъ, онъ же Начальникъ земской стражи, поручикъ Михаилъ Андреевичъ **Сологубъ**, кав. орд. Св. Анны 3 ст., Св. Станис. 3 ст., им. мед. въ пам. усм. пол. мят. 1863—64 г. и за труды по устр. крест. въ Цар. Польск.

Помощникъ по административно - хозяйственнымъ дѣламъ, провинц. секр. Юліанъ Яковлевичъ **Нисковскій**, кав. орд. Св. Анны 3 ст., им. мед.: сереб. за усм. Венгріи и Трансильваніи и бронз. въ пам. усм. пол. мят. 1863—64 г.

Дѣлопроизводитель по полицейскимъ дѣламъ, титул. сов. Паулинъ Ипполитовичъ **Шварцъ**, им. мед. въ пам. войны 1853—56 г.

Дѣлопроизводитель по административнымъ дѣламъ Осипъ Петровичъ **Чижевскій**, им. мед. въ пам. в. 1853—56 г. и усм. пол. мят. 1863—64 г.

Дѣлопроизводитель по финансовымъ дѣламъ, кол. сов. Леонардъ Устиновичъ **Мацулевичъ**.

Дѣлопроизводитель по страховымъ дѣламъ Ап-
полоній Игнатьевичъ **Квятковскій**, им. мед. въ
пам. усмир. пол. мят. 1863—64 г.

Секретарь, кол. секр. Осипъ Матвѣевичъ **За-
вадскій**, им. мед. въ пам. в. 1853—56 г.

Архивариусъ, онъ же экспедиторъ и журналистъ
Антонъ Ѳомичъ **Стальскій**.

Секвестраторъ, титулярн. совѣт. Константинъ
Ивановичъ **Прагертъ**¹, им. мед. въ пам. войны
1853—56 г.

Инженеръ-Архитекторъ Валеріанъ Феликсовичъ
Рыбарскій.

Уѣздный Врачъ, докторъ медиц. Ѳома Осипо-
вичъ **Смольскій**, им. мед. въ пам. усмир. польск.
мят. 1863—64 г.

Окружной Ветеринаръ Альфонсъ Мартиновичъ
Будзинскій.

Страховые Совѣтники: Августъ Генке; Левъ
Шукшта; Георгій Френтзель; Ѳаддей **Ворисовичъ**;
Юліанъ **Меллеръ** и Ѳома **Саранкевичъ**.

Чиновники для письма: Аловзій Сильвестровичъ
Шимкевичъ; Михаилъ Михайловичъ **Янковскій**;
Александръ Антоновичъ **Заіончковскій**; Влади-
славъ Викентьевичъ **Мисевичъ**.

Магистратъ г. Маріамполя.

Бургомистръ Яковъ Карловичъ **Жилинскій**,
им. мед. въ пам. войны 1853—56 г.

Кассиръ Адамъ Викторовичъ **Данилевичъ**.

Секретарь Магистрата Константинъ Василье-
вичъ **Масленицкій**.

Секретарь-Квартермистръ Феликсъ Ивановичъ
Домбровскій.

Канцел. Чинов. Робертъ Фридриховичъ **Кунтце.**

Магистратъ г. Прень.

Бургомистръ Игнатій Михайловичъ **Картуше-
вичъ**, им. мед. въ пам. усм. п. м. 1863—64 г.

Кассиръ Карлъ Ивановичъ **Давидовичъ**, им.
мед. въ пам. войны 1853—56 г.

Канц. Чинов. Геронимъ Казиміровичъ **Мордасъ.**

Г мин н ы я У п р а в л е н і я .

Названіе Гминъ.	Гминный Войтъ.	Гминный Писарь
<i>Квѣццишки</i>	Чарнявскій,	—
<i>Шумскъ</i>	Сливинскій,	Свинкунисъ.
<i>Антоново</i>	Домбровичъ,	Голохвостовъ.
<i>Гуделе</i>	Скирко,	Новоевскій.
<i>Пильвишки</i>	Касперскій,	Почобуть.
<i>Вейверы</i>	Матулевичъ,	—
<i>Фреда</i>	Якубовскій,	Барановскій.
<i>Поньмонъ-По- жайсце</i>	Степель,	Тржаска.
<i>Хлѣбишки</i>	Тарасевичъ,	Михаловскій.
<i>Бальвержишки</i>	Блажевичъ,	Парулевичъ.
<i>Михалишки</i>	Павловичъ,	Антоневичъ.
<i>Яворово</i>	Керсницкій,	Богдановичъ.
<i>Алексоти</i>	Окуличъ, им. с. м. съ надписью „за усердіе“.	Вишневскій.
<i>Погермонъ</i>	Марчуленисъ,	Николяи.

6. ВЛАДИСЛАВОВСКОЕ.

Начальникъ уѣзда, кол. сек. Александръ Юрьевичъ **Замятинъ**, кав. орд. Св. Станис. 2 ст., им. мед. въ пам. войны 1853—56 г.

Помощникъ по военно-полицейскимъ дѣламъ, онъ же Начальникъ земской стражи, штабсъ-кап. Сергѣй Александровичъ **Худяковъ**, к. о. Св. Стан. 3 ст., им. мед. сер. за труды по устр. крест. въ Цар. Пол. и бр. въ пам. войны 1853—56 г. и въ пам. усм. пол. мят. 1863—64 г.

Помощникъ по административно-хозяйственнымъ дѣламъ, кол. асс. Михаилъ Власьевичъ **Левченко-Лазаревичъ**, к. о. Св. Анны 3 ст., им. мед. въ п. в. 1853—56 г. и въ пам. усм. пол. мят. 1863—64 г.

Дѣлопроизводитель по полицейскимъ дѣламъ, кол. секр. Константинъ Васильевичъ **Ячницкій**.

Дѣлопроизводитель по административнымъ дѣламъ, кол. сек. Василій Ѳедоровичъ **Альфонскій**.

Дѣлопроизводитель по финансовымъ дѣламъ, кол. сек. Флоріанъ Гиляровичъ **Козицкій**.

Дѣлопроизводитель по страховымъ дѣламъ Вацлавъ-Александръ Осиповичъ **Уряжъ**, им. мед. въ пам. войны 1853—56 г.

Секретарь, титул. совѣт. Николай Васильевичъ **Луневъ**, им. мед. въ пам. в. 1853—56 г.

Архивариусъ, онъ же экспедиторъ и журналистъ Юліанъ Антоновичъ **Чарнорудскій**.

Секвестраторъ Владиславъ Львовичъ **Томашевскій**.

Инженеръ-архитекторъ, губ. секр. Станиславъ Андреевичъ **Старчевскій**, им. знакъ отличія безпорочной службы за XV л. и мед. въ пам. войны 1853—56 г.

Уѣздный Врачъ, кол. асс. Левъ Францовичъ **Данилловичъ**, им. знакъ отл. безпорочной служ. за XV л. и мед. въ пам. ус. пол. мят. 1863—64 г.

Страховые Совѣтники: Игнатій Варѣоломѣевичъ **Кульвещъ**, им. мед. въ пам. войны 1853—56 г. и Осипъ Осиповичъ **Тутаевичъ**, им. мед. въ пам. войны 1853—56 годовъ.

Чиновники для письма: Петръ Петровичъ **Стельмаховъ**, Геронимъ Осиповичъ **Грабовскій** и Иванъ Викентьевичъ **Рацевичъ**.

Магистратъ г. Владиславова.

Бургомистръ, отстав. поруч. Владиміръ Алексѣевичъ **Хорошиловъ**.

Кассиръ Александръ-Оома-Викторъ Станиславовичъ **Минкевичъ**, им. мед. въ п. в. 1853—56 г.

Секретарь Викентій Казиміровичъ **Марчукевичъ**.

Чиновникъ для письма Клементинъ Ивановичъ **Скельць**.

Магистратъ г. Шаки.

Бургомистръ Іосифъ Никодимовичъ **Демницкій**.

Чиновникъ для письма Казиміръ Ильдефонсовичъ **Хлѣбинскій**.

Гминныя Управленія.

Названіе гминъ.	Гминный Войтъ.	Гминный Писарь
<i>Доброволя</i>	Даукша,	Краповичъ.
<i>Гришкабуда</i>	Бржозовскій,	Рутковскій.
<i>Томашбуда</i>	Александровичъ,	Валинскій.

<i>Сынтовы</i>	Каунась,	—
<i>Святошинъ</i>	Даукша,	Урбайтись.
<i>Благославленство</i>	Тарасевичъ, им.	Амонъ.
	сер. мед. съ над-	
	писью за усердіе.	
<i>Гелмудышки</i>	Яновичъ,	Кульвещъ.
<i>Кидуле</i>	Бандзевичъ,	Волутовичъ.
<i>Льсництво</i>	от. юн. Ивановскій,	Букшнисъ.
<i>Шчмале</i>	Науіокайтись,	Букшнисъ.
<i>Зыпле</i>	Жемайтйтись,	Пуйдакъ.

7. ВОЛКОВЫШСКОЕ.

Начальникъ уѣзда, маіоръ Всеволодъ Никоно-
ровичъ **Смѣльскій**, кав. орд.: Св. Станис. 2 ст.
съ Импер. короною, Св. Анны 3 ст. съ меч. и бант.
и Прусскаго Краснаго Орла 3 степ., им. медали:
сереб. за труды по устройс. крест. въ Цар. Пол.,
бронз. въ пам. в. 1853—56 г. и въ п. усм. польс.
мят. 1863—64 г.

Помощникъ по военно-полицейскимъ дѣламъ,
онъ же Начальникъ земской стражи, поручикъ
Владиміръ Алексѣевичъ **Свищевъ**, им. сереб. мед.
за труды по устр. крест. въ Цар. Пол. и бронз.
въ пам. усм. пол. мят. 1863—64 г.

Помощникъ по административно-хозяйствен-
нымъ дѣламъ, колл. ассес. Людовикъ Эразмовичъ
Шивицкій, кав. орд. Св. Станис. 3 ст., им. брон.
мед. въ пам. в. 1853—56 г. и въ пам. усм. пол.
мят. 1863—64 г.

Дѣлопроизводитель по полицейскимъ дѣламъ,
кол. рег. Осипъ Николаевичъ **Уланъ-Малюшицкій**.

Дѣлопроизводитель по административнымъ дѣламъ **Станиславъ Клементьевичъ Азаревичъ.**

Дѣлопроизводитель по финансовымъ дѣламъ, губерн. секр. **Михаилъ Ивановичъ Левицкій**, им. мед. въ пам. усм. пол. мят. 1863—64 г.

Дѣлопроизводитель по страховымъ дѣламъ **Эдуардъ Урбановичъ Богуславскій**, им. мед. въ пам. войны 1853—56 г.

Секретарь, отстав. капит. **Василій Ивановичъ Рѣдкинъ**, кав. орд. Св. Стан. 3 ст. и им. мед. въ пам. усм. пол. мят. 1863—64 г.

Архивариусъ, онъ же экспедиторъ и журналистъ, отстав. шт.-капит. **Францъ Карловичъ Мѣшковскій**, им. серебр. мед. за защиту Севастополя и бронз. въ пам. войны 1853—56 г.

Секвестраторъ, отстав. поруч. **Болеславъ Павловичъ Ястржембскій**, им. медаль въ пам. войны 1853—56 г.

Инженеръ-архитекторъ **Осипъ Адамовичъ Лучинскій.**

Уѣздный врачъ **Наполеонъ Осиповичъ Гутовскій**, им. мед. въ пам. усм. пол. мят. 1863—64 г.

Техническій кондукторъ, отстав. поруч. **Осипъ Карловичъ Толочко**, кав. орд. Св. Анны 4 ст. на саблѣ за храбрость, им. мед. въ пам. в. 1853—56 г. и въ пам. усм. пол. мят. 1863—64 г.

Страховые совѣтники: **Осипъ Осиповичъ Крашевскій** и **Густавъ Адамовичъ Гриблингъ.**

Чинovníки для письма: **Осипъ Александровичъ Гейманъ**, **Норбертъ Викентьевичъ Юревичъ**, **Викентій Оомичъ Венцусъ** и **Викентій Осиповичъ Степшисъ.**

Магистратъ г. Волковышекъ.

Бургомистръ Левъ Емельяновичъ **Мироновскій.**
 Кассиръ Станиславъ Антоновичъ **Малецкій.**
 Секретарь Феликсъ Павловичъ **Арасимовичъ.**
 Чиновникъ для письма Платонъ Николаевичъ
Ступницкій.

Магистратъ г. Вержболова.

Бургомистръ, кол. сек. Петръ Ивановичъ **Ов-
 сѣнко.**
 Кассиръ Викентій Вареоломѣевичъ **Циприсе-
 вичъ.**
 Секретарь Николай Викентьевичъ **Кучевскій.**
 Чиновникъ для письма Осипъ Михайловичъ
Кучевскій.

Посадъ Кибарты.

Полицейскій Надзиратель Осипъ Михайловичъ
Савицкій, им. мед. въ пам. войны 1853—56 г.

Г м и н н ы я У п р а в л е н і я.

Названіе Гмины.	Войтъ Гмины.	Гминный Писарь.
<i>Волковышки</i>	Кульбачевскій,	Хлѣбинскій.
<i>Поезіоры</i>	Войтовичъ, им.	—
	медали: въ пам. в.	
	1853—56 г. и въ п.	
	ус. пол. мят. 1863	
	—64 г. и сереб. за	
	усердіе на Стани-	
	слав. и Анненской	
	лентахъ.	

<i>Ольвита</i>	Утерасъ,	Савицкій.
<i>Гиже</i>	Левицкій,	Матулевичъ.
<i>Поевонъ</i>	Кржижановскій,	Трояновскій.
<i>Карклины</i>	Гржибовскій,	Заіончковскій.
<i>Бартники</i>	Кіевскій,	Максвитъ.
<i>Войткоболе</i>	Эйдукевичъ,	к.рег. Ольшевскій
<i>Виштынецъ</i>	Гофманъ,	Михайловскій.
<i>Копсодзе</i>	Леоновичъ,	—
<i>Зеленка</i>	Мисикевичъ,	Лавкевичъ.
<i>Кибарты</i>	Василевскій,	Невинскій.

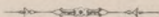

БЛАГОТВОРИТЕЛЬНЫЯ ЗАВЕДЕНІЯ.

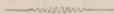

ГУБЕРНСКІЙ СОВѢТЪ ОБЩЕСТВЕННАГО ПРИЗРѢНІЯ.

Предсѣдатель—Губернаторъ.

Члены: Вице-Губернаторъ, Управляющій Казенною Палатою, Начальникъ Учебной Дирекціи, Совѣтникъ Военно-Полицейскаго Отдѣленія Губернскаго Правленія и Губернскій Медицинскій Инспекторъ.

Члены по выбору: отст. генералъ-маіоръ Онуфрій Станиславовичъ **Мицевичъ**, кав. орд. Св. Георгія 4 ст. за XXV л., Св. Владиміра 3 ст. съ мечами и 4 ст. съ мечами и бантомъ, Св. Анны 2 ст. съ Импер. корон. и съ мечами, Св. Станисл. 2 ст. съ Импер. кор., им. золотую полусаблю съ надписью „за храбрость“, кав. знакъ Австрійскаго Леопольда, польс. знакъ отличія 4 ст. за воен.

достоинс., знакъ отличія безпорочной службы за XX л., мед. за усм. Венгріи и Трансильваніи и въ п. в. 1853—56 г. и крестъ за службу на Кавказѣ. Людовикъ Станиславовичъ **Богущій**, кав. орд. Св. Станислава 2 ст. и Св. Анны 3 ст., им. мед. въ п. в. 1853—56 г. Александръ Михайловичъ **Шиманскій**, им. м. въ пам. в. 1853—56 г. Николай Альбертовичъ **Завадзкій**. Попечитель Сувалкской больницы Св. Петра и Павла Юліанъ-Францъ Ксаверій Ивановичъ **Грабовскій**, кав. орд. Св. Станислава 2 ст. съ Имп. кор. безъ короны и 3 ст., им. мед. въ пам. войны 1853—56 г. Попечитель Сувалкскаго дѣтскаго пріюта, тит. совѣт. Бонаventura Ивановичъ **Войткевичъ**, им. зн. отлич. бозпорочной службы за XX л. и мед. въ пам. в. 1853—56 г. и усм. польс. мят. 1863—64 г. и попечитель Сувалкской еврейской больницы Лазаръ Львовичъ **Розенталь**.

Канцелярія Губернскаго Совѣта.

Секретарь-Дѣлопроизводитель Владиславъ Адамовичъ **Хилинскій**.

Бухгалтеръ Антонъ Ивановичъ **Гржива-Домбровскій**.

Чиновникъ для письма Алоизій Александровичъ **Трушинскій**.

УѢЗДНЫЕ СОВѢТЫ.

Въ Августовѣ.

Предсѣдатель—Начальникъ уѣзда.

Члены: Помощникъ Начальника уѣзда по полицейскимъ дѣламъ и Уѣздный Врачъ.

Члены по выбору: Регентъ Августовскаго уѣзда **Михайль Семеновичъ Скорупко**; Приемщикъ Августовской почтовой конторы **Марцелій Францевичъ Цыгановскій**, им. мед. въ п. усм. польск. мят. 1863—64 г.; надв. сов. **Игнатій Антоновичъ Ясинскій**, им. мед. въ пам. усмир. польск. мят. 1863—64 годовъ.

Въ г. Сейнахъ.

Предсѣдатель—Начальникъ уѣзда.

Члены: Помощникъ Начальника уѣзда по административно-хозяйственнымъ дѣламъ и Уѣздный Врачъ.

Члены по выбору: Попечитель больницы Св. Симеона Онуфрій **Өомичъ Скаржинскій**, им. мед. въ п. войны 1853—56 г.; **Антонъ Михайловичъ Боровичъ**, им. мед. въ п. в. 1853—56 г.; **Ипполитъ Ивановичъ Грабовскій**, им. мед. въ п. в. 1853—56 г.; **Евстафій Осиповичъ Кленовскій** и **Александръ Семеновичъ Василевскій**.

Въ г. Кальваріи.

Предсѣдатель—Начальникъ уѣзда.

Члены: Помощникъ Начальника уѣзда по административно-хозяйственнымъ дѣламъ и Уѣздный Врачъ.

Члены по выбору: Попечитель больницы Св. Георгія, отст. статсъ-референдарій **Протъ Осиповичъ Нарбутъ**; отст. капит. **Иванъ Цезарьевичъ Куликовскій**, кав. орд. Св. Станислава 3 ст., им. зн. отл. безпорочной службы за XV л. и мед. въ

п. в. 1853—56 г.; коллеж. регистр. Владиславъ Францевичъ **Волкъ**, им. мед. въ п. усм. п. мят. 1863—64 г.; Маріанъ Антоновичъ **Романъ**, им. мед. въ п. усм. польс. мят. 1863—64 г. и Шоломъ Янкелевичъ **Вомашъ**.

Въ г. Маріамполѣ.

Предсѣдатель—Начальникъ уѣзда.

Члены: Помощникъ Начальника уѣзда по административно-хозяйственнымъ дѣламъ и Уѣздный Врачъ.

Члены по выбору: Попечитель больницы Св. Маргариты, казначей Маріампольскаго окружнаго казначейства Квиринъ Карловичъ д'Айстеттенъ, им. м. въ п. в. 1853—56 г. и въ п. усм. польс. мят. 1863—64 г.; Уѣздный Инженеръ-Архитекторъ Валерій Феликсовичъ **Рыбарскій**; Кассиръ Маріампольской городской кассы Адамъ Викторовичъ **Данилевичъ**; Эмеритъ обыватель г. Маріамполя Оома Николаевичъ **Саранкевичъ**, им. мед. въ п. в. 1853—56 г. и тит. сов. Паулинъ Ипполитовичъ **Шварцъ**, им. мед. въ п. в. 1853—56 г.

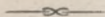

Б О Л Ь Н И Ц Ы.

Въ г. Сувалкахъ.

Св. Петра и Павла—Попечитель Юліанъ-Францъ-Ксаверій Ивановичъ **Грабовскій**, к. о. Св. Станислава 2 ст. съ Импер. корон., безъ кор. и

3 ст., им. м. въ п. в. 1853—56 г.; Врачъ Станиславъ Францевичъ **Косинскій**; Смотритель (онъ же завѣдывающій дѣлами еврейской больницы) Левъ Михайловичъ **Калиновскій**.

Еврейская—Попечитель Лазарь Львовичъ **Розенталь** и Врачъ Карлъ Лаврентьевичъ **Кулеша**.

Въ г. Сейнахъ.

Св. Симеона—Попечитель Онуфрій Ѳомичъ **Скаржинскій**, им. мед. въ пам. в. 1853—56 г.; Врачъ, онъ же смотритель, Александръ Осиповичъ **Бакиновскій**, к. о. Св. Анны 3 ст.

Въ г. Кальваріи.

Св. Георгія—Попечитель отст. статсъ-референдарій Протъ Осиповичъ **Нарбутъ**; Врачъ, онъ же и смотритель, Цезарій Павловичъ **Ибянскій**.

Въ г. Маріамполѣ.

Св. Маргариты—Попечитель Квиринъ Карловичъ д'Айстеттенъ; Врачъ Эдуардъ Игнатьевичъ **Усцинскій**; Смотритель Михаилъ Ѳомичъ **Крушевскій**.

СУВАЛКСКІЙ ДѢТСКІЙ ПРИУТЪ.

Попечитель, тит. сов. Бонаventura Ивановичъ **Войткевичъ**; Надзирательница Саломеа **Красинская**.



ПОЧТЫ И ТЕЛЕГРАФЫ.

Управляющій почтовою частью въ Ломжинской, Плоцкой и Сувалкской губерніяхъ, коллеж. ассес. Князь Алексѣй Сергѣевичъ **Кудашевъ**, кав. орд. Св. Анны 2 ст. и Св. Станислава 2 ст. съ Импер. короною, им. знакъ отличія за введеніе въ дѣйствіе положеніе 19 февраля 1861. г.

ГУБЕРНСКАЯ ПОЧТОВАЯ КОНТОРА.

Губернскій Почтмейстеръ, статск. совѣт. Нилъ Григорьевичъ **Азарьевъ**, кав. орд. Св. Станислава 2 ст., им. мед. въ пам. войны 1853—56 г.

Помощникъ его —

Приемщики: Левъ Адамовичъ **Грудзинскій**, им. мед. въ пам. в. 1853—56 г. и въ пам. усм. пол. мят. 1863—64 г. и Иванъ Адамовичъ **Ольшевскій**.

Старшіе сортировщики: Александръ Викентьевичъ **Дмоховскій** и Осипъ Ѳомичъ **Дулькевичъ**.

Младшій сортировщикъ Станиславъ Ивановичъ **Хоцятовскій**.

Сейнское Почтовое Отдѣленіе.

Приемщикъ Владиславъ Игнатьевичъ **Новацкій**.

Почтовые Станціи:

Въ Конціовъ—Смотритель Казиміръ Осиповичъ **Гельманъ**.

Въ Лоздзяхъ—Смотритель Иванъ Казиміровичъ **Хоцятовскій**, им. мед. въ пам. в. 1853—56 г.

Въ Сереляхъ—Смотритель Феликсъ Викентьевичъ **Сапетто**.

Въ Шипликахъ—Смотритель Францъ Францевичъ **Шмидтъ**.

Въ Филиповъ—Смотритель Феликсъ Онуфріевичъ **Сенкевичъ**.

АВГУСТОВСКАЯ УѢЗДНАЯ ПОЧТОВАЯ КОНТОРА.

УѢздный Почтмейстеръ, отстав. поруч. Павелъ Павловичъ **Минюшскій**.

Пріемщикъ Маркелій **Цыгановскій**.

Почтовые Станціи:

Въ Сопоткино—Смотритель Юліанъ Осиповичъ **Лесевичъ**.

Въ Липскъ—Смотритель Викентій Петровичъ **Савицкій**.

КАЛЬВАРІЙСКАЯ УѢЗДНАЯ ПОЧТОВАЯ КОНТОРА.

УѢздный Почтмейстеръ, кол. рег. Левъ Владиміровичъ **Малевановъ**.

Пріемщикъ Станиславъ Гавриловичъ **Дунино**.

Почтовые Станціи:

Въ Симнъ—Смотритель Антонъ **Зелинскій**.

Въ Олитъ—Смотритель Эгмондъ **Кереницкій**.

МАРИАМПОЛЬСКАЯ УѢЗДНАЯ ПОЧТОВАЯ КОНТОРА.

Уѣздный Почтмейстеръ, колл. регист. Ѳеодоръ Ивановичъ **Стельмаховичъ**, им. мед. въ пам. в. 1853—56 г.

Помощникъ его Францъ Францевичъ **Пехе**.

Старшій сортировщикъ Николай Тимофѣевичъ **Измайловъ**.

Почтовая Станція:

Въ Пренахъ—Смотритель Фелиціанъ **Жебровскій**.

Въ Вейверахъ—Смотритель Иванъ Альбертовичъ **Цѣханскій**.

Въ Поньмонь—Смотритель Варѳоломѣй Ивановичъ **Кайрукшто**.

НИБАРТСКАЯ ПОГРАНИЧНАЯ ПОЧТОВАЯ КОНТОРА.

Пограничный Почтмейстеръ Николай Францевичъ **Рекошъ**, кав. орд. Св. Анны 3 ст. и Прусскаго Краснаго Орла 3 ст., им. мед. въ пам. в. 1853—56 г. и въ пам. усм. пол. мят. 1863—64 г.

Помощникъ его Александръ Ионовичъ **Черницкій**, им. мед. въ пам. в. 1853—56 г.

Приемщики: Ѳеодоръ Францевичъ **Рекошъ** и Николай Леонтьевичъ **Щербатюкъ**.

Старшіе сортировщики: Иванъ Осиповичъ **Цыприсевичъ** и Иванъ Дементьевичъ **Шостацкій**.

Младшій сортировщикъ Викентій Осиповичъ **Цыприсевичъ**.

Волковышское Почтовое Отдѣленіе.

Пріемщикъ Людовикъ Касперовичъ **Федоровичъ**, им. мед. въ пам. в. 1853—56 г. и въ пам. усм. пол. мят. 1863—64 г.

Владиславовское Почтовое Отдѣленіе.

Пріемщикъ Францъ Викентьевичъ **Скельцъ**, им. мед. въ пам. войны 1853—56 г.

Почтовыя Станціи:

Въ Вержболовъ—Смотритель Викентій Варѣломѣвичъ **Цыприсевичъ**.

Въ Шакахъ—Смотритель Валерій Осиповичъ **Румшевичъ**.

Въ Виштыницъ—Смотритель Филиксъ **Юшкевичъ**.

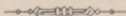

ТЕЛЕГРАФНЫЯ СТАНЦІИ.

въ г. Сувалкахъ.

Начальникъ станціи Александръ Александровичъ **Круминскій**.

Телеграфистъ Наполеонъ Михайловичъ **Мирамъ**.

Ревизоры: Иванъ Марковичъ **Петровъ** и Карлъ Антоновичъ **Солодани**.

Сигналисты: Францъ Вильгельмовичъ **Корытковскій** и Наумъ Ильичъ **Плешковъ**.

въ г. Августовѣ.

И. д. Начальника станціи, кол. регист. Яковъ Адольфовичъ **Лангвагенъ**.

въ г. Сейнахъ.

Начальникъ станціи, губерн. секрет. Михаилъ Николаевичъ **Бѣликовъ**, им. мед. въ пам. усмир. польск. мят. 1863—64 г.

въ г. Кальваріи.

И. д. Начальника станціи Иванъ-Федоръ Михайловичъ **Шиндлеръ**.

въ г. Мариамполѣ.

И. д. Начальника станціи Эрнестъ Ивановичъ **Леве**, им. мед. въ пам. войны 1853—56 г. и въ пам. усм. польск. мят. 1863—64 г.

И. д. Ревизора Викторъ Юліановичъ **Крейтнеръ**.

Сигналистъ Августъ Августовичъ **Шатнеръ**.

ГОСУДАРСТВЕННЫЙ КОНТРОЛЬ.

Сувалкская губернія въ ревизіонномъ отноше-
ніи подчиняется Ломжинской Контрольной Палатѣ.
Управляющій Палатою, статск. совѣтн. Михайлъ
Петровичъ **Шуриновъ**, кав. орд.: Св. Анны 2 ст.
съ Импер. короною и Св. Станис. 2 ст. съ Импер.
корон., им. мед. въ пам. войны 1853—56 г. и въ
пам. усмир. польск. мят. 1863—64 г.

МИНИСТЕРСТВО ФИНАНСОВЪ.

СУВАЛКСКАЯ КАЗЕННАЯ ПАЛАТА.

Управляющій, стат. сов. Константинъ Василье-
вичъ **Божовскій**, кав. орд. Св. Владиміра 3 ст.
и Св. Анны 2 ст. съ Импер. корон.; им. серебр.
зн. отличія за введ. въ дѣйст. полож. 19 февр.
1861 г.; золот. мед. на Александровской лентѣ за
труды по устр. крест. въ Царст. Польш. и бронз.
въ п. в. 1853—56 г. и въ пам. усм. польск. мят.
1863—64 г.

К а н ц е л я р і я.

Старшій Дѣлопроизводитель, тит. сов. Федоръ
Арсеньевичъ **Солнцевъ**, к. о. Св. Анны 3 ст.

Дѣлопроизводитель, отст. шт.-капит. Николай
Петровичъ **Коноваловъ**.

Старшій Чиновникъ особыхъ порученій, титул. сов. Николай Петровичъ **Даниловъ**, кав. орд. Св. Станислава 3 ст., им. мед.: серебр. за покореніе Чечни и Дагестана въ 1858—59 г., бронз. въ п. в. 1853—56 г., въ п. усм. польс. мят. 1863—64 г. и крестъ съ мечами за службу на Кавказѣ.

Младшій Чиновникъ особыхъ порученій, отст. капит. Федоръ Андреевичъ **Богаевичъ**.

Чиновникъ для наблюденія за правильностью торговли и промысловъ, тит. сов. Алексѣй Федосѣевичъ **Шишко**, кав. орд. Св. Станислава 3 ст., им. мед. въ п. в. 1853—56 г.

Архивариусъ Эдуардъ Эдуардовичъ **Траутсольтъ**.

Отдѣленіе Казначействъ.

Начальникъ отдѣленія, ^{показки} коллеж. ассес. Флегонтъ Ивановичъ **Пекуръ**, кав. орд. Св. Станислава 2 ст., им. м. въ п. в. 1853—56 г.

Столоначальникъ, коллеж. секр. Михаилъ Арсеньевичъ **Солнцева**.

Бухгалтеры: коллеж. регистр. Николай Васильевичъ **Сперанскій** и Василій Гордѣевичъ **Шишовъ**, им. м. въ п. усм. польс. мят. 1863—64 г.

Помощники бухгалтеровъ: коллеж. секр. Алексѣй Ивановичъ **Филоновъ**; коллеж. регистр. Константинъ Андреевичъ **Семененко** и Викентій Викентьевичъ **Мисевичъ**.

Отдѣленіе Податей и Сборовъ.

Начальникъ отдѣленія, статс. сов. Казиміръ Махайловичъ **Мрайскій**, кав. орд. Св. Владимира 4 ст., Св. Анны 2 ст., Св. Станислава 2 ст. съ

ИМПЕР. короною, им. зн. отл. безпорочной службы за XX л. и мед.: серебр. на Александровской лен. за труды по устр. крест. и бронз. въ п. в. 1853—56 г. и въ п. усм. польс. мят. 1863—64 г.

Столоначальники: коллеж. секр. Юліанъ Онуфріевичъ **Левитскій** и губ. секр. Авитъ Осиповичъ **Пурицкій**.

Помощникъ столоначальника Александръ Людвиновичъ **Боровскій**.

Бухгалтеръ Варнава Антоновичъ **Волотовскій**.

Отдѣленіе Государственныхъ Имуществъ.

Ассесоръ, надв. сов. Александръ Устиновичъ **Павловичъ**, кав. ор. Св. Станислава 2 ст. и Св. Анны 3 ст., им. мед. въ п. в. 1853—56 г. и въ п. усм. п. м. 1863—64 г.

Ревизоръ по хозяйственной части, над. совѣт. Ефимъ Максимовичъ **Павловскій**, им. зн. отлич. безпороч. служ. за XV л. и мед. въ п. в. 1853—56 г.

Ревизоръ по лѣсной части, коллеж. секр. Константинъ Каetanовичъ **Мазуркевичъ**.

Старшій Дѣлопроизводитель Болеславъ Макарьевичъ **Пташинскій**, им. мед. въ п. усм. польс. м. 1863—64 г.

Младшій Дѣлопроизводитель Станиславъ Валентьевичъ **Ярошинскій**, им. м. въ п. в. 1853—56 г. и въ п. усм. польс. мят. 1863—64 г.

Помощники Дѣлопроизводителей: кол. регистр. Адольфъ Антоновичъ **Сыртовъ**, кав. орд. Св. Станислава 3 ст.; Феликсъ Ивановичъ **Бржозовскій** и Константинъ Петровичъ **Воцеровичъ**.

Техническіе Чиновники.

По экономической части:

Коммисаръ II разряда Владиславъ Михайловичъ **Микляшевскій**, им. мед. въ п. в. 1853—56 г.

Адъюнктъ II разряда Генрихъ Осиповичъ **Макаревичъ**.

По лѣсной части:

Коммисаръ II разряда Казиміръ Мартиновичъ **Зелинскій**, им. мед. въ п. в. 1853—56 г.

Адъюнктъ IV разряда Викторъ Мартиновичъ **Грабовскій**.

По межевой части:

Старшій Землемѣръ I разряда Осипъ Станиславовичъ **Обуховскій**, им. м. въ п. в. 1853—56 г. и сереб. за труды по устр. крест. въ Царс. Польс.

Старшій Землемѣръ II разряда Ипполитъ Яковлевичъ **Штейнбрихъ**, им. мед. въ п. в. 1853—56 г.

Землемѣръ Карлъ Лукичъ **Пивницкій**.

Адъюнкты II разряда: отст. поруч. Казиміръ Викторовичъ **Луцевскій**; Владиславъ Адамовичъ **Венгерскій**; Семенъ Ивановичъ **Вольскій**; Августъ Александровичъ **Водницкій** и Станиславъ Димитріевичъ **Павлишакъ**.

СУВАЛКСКОЕ ГУБЕРНСКОЕ КАЗНАЧЕЙСТВО.

Губернскій Казначей, тит. сов. Петръ Ивановичъ **Плавинскій**, кав. орд. Св. Станислава 3 ст.

Помощникъ Казначея, коллеж. ассес. Алексѣй Ивановичъ **Шнееръ**, им. мед. въ п. в. 1853—56 г. и въ п. усм. польс. мят. 1863—64 г.

Главный Бухгалтеръ Іосифъ Антоновичъ **Вышковскій**.

Старшіе Бухгалтеры: Феликсъ Станиславовичъ **Лавцевичъ**, им. м. въ п. в. 1853—56 г., и кол. регист. Станиславъ Александровичъ **Соколовскій**.

Кассиры: коллеж. ассес. Адамъ Ивановичъ **Залѣскій**, им. мед. въ пам. в. 1853—56 г., и Романъ Казиміровичъ **Дашкевичъ**, им. мед.: въ п. в. 1853—56 г. и въ п. усм. польс. мят. 1863—64 г.

Младшіе Бухгалтеры: Фелиціанъ Павловичъ **Кучинскій**, им. м. въ п. усм. польс. мят. 1863—64 г.; коллеж. секр. Владиславъ Михайловичъ **Гриневичъ**, им. м. въ п. в. 1853—56 г.; Степанъ Феликсовичъ **Дацкевичъ** и Целестинъ Петровичъ **Ержикевичъ**.

Письмоводитель Клементій Сульницкій.

У Ѣ З Д Н Ы Я К А З Н А Ч Е Й С Т В А .

Августовское.

Казначей, кол. ассес. Адольфъ Теофиловичъ **Монкевичъ**, кав. орд. Св. Анны 3 ст., им. мед. въ п. в. 1853—56 г.

Бухгалтеръ, губ. секр. Константинъ Антоновичъ **Либицкій**, им. мед. въ п. в. 1853—56 г. и въ п. усм. польс. мят. 1863—64 г.

Помощники Бухгалтера: Михаилъ Михайловичъ **Кишкель** и Осипъ Доминиковичъ **Мацюкевичъ**.

Сейнское.

Казначей, губ. секр. Александръ Сулеймановичъ **Богдановичъ**.

Бухгалтеръ Генрихъ Людвиновичъ **Шивицкій**.

Помощники Бухгалтера: кол. секр. Федоръ Семеновичъ **Лемешевскій**, им. мед. въ пам. войны 1853—56 г., и Феофилъ Казиміровичъ **Миревичъ**.

Кальварійское.

Казначей, надв. сов. Осипъ Яковлевичъ **Наржимскій**, им. знакъ отл. безпорочной службы за XXV л. и мед.: въ п. войны 1853—56 г. и въ п. усм. польс. мят. 1863—64 г.

Бухгалтеръ Аполлонъ Антоновичъ **Вышковскій**.

Помощники Бухгалтера: губ. секр. Наркизь Мартиновичъ **Бобовскій** и кол. регистр. Иванъ Григорьевичъ **Басенко**.

Маріампольское.

Казначей Квиришъ Карловичъ **Флегамеръ фонъ д'Айстетенъ**, им. мед.: въ п. в. 1853—56 г. и усм. польс. мят. 1863—64 г.

Бухгалтеръ Игнатій Ивановичъ **Зеленка**, им. мед. въ пам. усм. польс. мят. 1863—64 г.

Помощники Бухгалтера: Евгеній Игнатьевичъ **Вонсовскій**, им. мед. въ п. в. 1853—56 г., и кол. регистр. Петръ Феликсовичъ **Кауновичъ**.

Волковышское.

Казначей, кол. асс. Викторъ Парфентьевичъ **Михайловъ**, кав. орд. Св. Анны 3 ст. и 4 ст. съ надписью „за храбрость“, им. мед.: въ пам. войны 1853—56 г. и въ п. усм. польск. мят. 1863—64 г.

Бухгалтеръ, кол. регистр. Павелъ Игнатьевичъ **Минкевичъ**.

Помощники Бухгалтера: Владиміръ Викентьевичъ **Пронашко** и Викентій Онуфріевичъ **Каминскій**.

Л Ъ С Н Ы Я У П Р А В Л Е Н І Я .

Августовское.

Старшій Лѣсничій Михаилъ Станиславовичъ **Ярнушкевичъ**, им. мед. въ пам. в. 1853—56 г.

Младшіе Лѣсничіе: *стражи Щебра* Викторъ Феликсовичъ **Баньковскій**;—*стражи Саенокъ* Константинъ Ѳомичъ **Кондрацкій**;—*стражи Свидерекъ* Люціанъ Германовичъ **Ауфшлягъ**.

Контрольнльный стражникъ Лубянской стражи Антонъ Антоновичъ **Витковскій**.

Балинское.

Старшій Лѣсничій Константинъ Игнатьевичъ **Пухало-Цывинскій**.

Младшіе Лѣсничіе: *стражи Жилины* Станиславъ Станиславовичъ **Скиргелло**;—*стражи Балинка* Феликсъ Осиповичъ **Милевскій**;—*стражи Рудава* Марделій Антоновичъ **Бѣлявскій**.

Канцелярскій подлѣсничій Осипъ Антоновичъ **Колинскій**.

Ганчанское.

Старшій Лѣсничій Николай Людвиковичъ **Новицкій**.

Младшіе Лѣсничіе: *стражи Калеты* коллеж. регистр. Иванъ Игнатьевичъ **Шпмановскій**, им. м.

въ пам. в. 1853—56 г.;—*стражи* *Липиня* *Игна-
тій Осиповичъ Рогалинскій*—и *стражи* *Подлип-
ки* *Иванъ Феликсовичъ Дацкевичъ*.

Канцелярскій подлѣсничій *Сигизмундъ Анто-
новичъ Любовицкій*.

Гришкабудское.

Старшій Лѣсничій *Эдмундъ Казиміровичъ Кон-
колевскій*, им. мед. въ пам. в. 1853—56 г.

Младшіе Лѣсничіе: *стражи* *Карчова - Руда* *Францъ Ивановичъ Смаркевичъ*;—*стражи* *Боя-
жишки* *Феофилъ Оттовичъ Довгялло*;—*стражи* *Битта* *Александръ Викентьевичъ Вильчинскій*,
им. мед.: въ пам. в. 1853—56 г. и усм. польс.
мят. 1863—64 г.;—*стражи* *Люкайце* *Феликсъ Ви-
кентьевичъ Урбановичъ*.

Канцелярскій подлѣсничій —

Поморское.

Старшій Лѣсничій *Александръ Семеновичъ Ва-
силевскій*, им. мед. въ пам. в. 1853—56 г.

Младшіе Лѣсничіе: *стражи* *Глубокій - бродъ* *Викентій Доминиковичъ Захаревичъ*;—*стражи* *Леймеловизна* *Осипъ Феликсовичъ Жилинскій* и—
стражи *Мацкова-Руда* *отст. шт.-капит. Михаилъ*
Петровичъ Платоновъ, кав. орд. Св. Станислава
3 ст. съ мечами и бантомъ, им. мед.: въ пам. в.
1853—56 г. и въ п. усм. польс. мят. 1863—64 г.,
крестъ и мед. въ п. покор. Кавказа; *стражи* *Виль-
кокукъ* *Петръ Яковлевичъ Свентковскій*.

Канцелярскій подлѣсничій *Юрій Францевичъ*
Бельгардъ.

Маріампольское.

Старшій Лѣсничій Владиславъ Матвѣевичъ **Марковский.**

Младшіе Лѣсничіе: *стражи Варнабуда* Ксаверій Ѳомичъ **Горчинскій**; — *стражи Пончаки* Осипъ Казиміровичъ **Слюжнинскій**; — *стражи Нова-Гута* Казиміръ Валентьевичъ **Смигельскій**; — *стражи Веселое-Око* Юліанъ Францевичъ **Смаркевичъ** и *стражи Бухта* отст. подпор. Федоръ Никитичъ **Симаковъ**, им. мед. въ пам. въ пам. в. 1853—56 г. и крестъ за службу на Кавказѣ.

Канцелярскій подлѣсничій Іосифъ Францевичъ **Смаркевичъ.**

Пильвинское.

Старшій Лѣсничій Леопольдъ Антоновичъ **Гродецкій.**

Младшіе Лѣсничіе: *стражи Вилемская* Августъ Казиміровичъ **Суминскій**; — *стражи Спарвине* Владиславъ Станиславовичъ **Дуневскій**; — *стражи Гирники* Варфоломѣй Матвѣевичъ **Ковнасъ** и *стражи Клампуне* Лаврентій Флоріановичъ **Рожанскій.**

Канцелярскій подлѣсничій Иванъ Ивановичъ **Коленда.**

Пунское.

Старшій Лѣсничій Францъ Францевичъ **Мрзовскій.**

Младшіе Лѣсничіе: *стражи Вижайны* Юліанъ Викентьевичъ **Жегарскій** и *стражи Лебедизна* Осипъ Адамовичъ **Собочинскій.**

Канцелярскій подлѣсничій Станиславъ Станиславовичъ **Обуховскій.**

Серейское.

Старшій Лѣсничій Иванъ Адамовичъ Глязеръ.

Младшіе Лѣсничіе: *стражи Олита* Казиміръ Михайловичъ **Коморовскій** и *стражи Стациски* Андрей Власьевичъ **Мочарскій**, им. мед. въ п. войны 1853—56 г.

Канцел. подлѣсн. Владиславъ Петровичъ **Булена**.

Сударгское.

Лѣсничій Яковъ Ѳомичъ **Павловскій**, им. мед. въ п. в. 1853—56 г.

Контрольный стражникъ Адамъ Казиміровичъ **Модзелевскій**.

Сувалкское.

Старшій Лѣсничій, отст. пор. корпуса лѣсничихъ Сигизмундъ Станиславовичъ **Яблонскій**, им. мед. въ п. в. 1853—56 г.

Младшіе Лѣсничіе: *стражи Осинская-дорога* Людовикъ Федоровичъ **Урбанъ**;—*стражи Слупе* Генрихъ Феликсовичъ **Вагенскій** и *стражи Липнякъ* Феофиль Ѳомичъ **Купчинскій**.

Канцел. подлѣсн. Осипъ Августинovichъ **Дановскій**.

Шляновское.

Стар. Лѣснич. Гилярій Францевичъ **Згнилкевичъ**.

Младшіе Лѣсничіе: *стражи Горданово* Осипъ Антоновичъ **Гродецкій**;—*стражи Домброва* Игнатій Осиповичъ **Венжицкій**, им. м. въ пам. войны 1853—56 г.;—*стражи Преня* Каликстъ Августинovichъ **Бржеминскій** и *стражи Пурве* Генрихъ Ѳомичъ **Скrobeцкій**.

Канцел. подлѣсн. Осипъ Лаврентьевичъ **Рожанскій**.

АКЦИЗНОЕ УПРАВЛЕНИЕ

Ломжинской, Плоцкой и Сувалкской губерній.

Управляющій Акцизными сборами Ломжинской, Плоцкой и Сувалкской губерній, коллежск. ассес. Иванъ Борисовичъ **фонъ-Шведеръ**, кав. орд. Св. Станисл. 2 ст. съ Императ. короною и 3 ст., им. вензелевое изображеніе въ Бозѣ почившаго Императора Николая I и мед. въ пам. в. 1853—56 г.

О К Р У Ж Н Ы Я У П Р А В Л Е Н І Я.

6-го Округа, въ г. Сувалкахъ.

Надзиратель, титул. совѣт. Карлъ Любимовичъ **Шишко**, кав. орд. Св. Анны 3 ст.

Старшіе Помощники Надзирателя: кол. ассес. Генрихъ Адольфовичъ **Валицкій**; титуляр. совѣт. Николай Романовичъ **Корженевскій**; титул. сов. Феликсъ Генриховичъ **Мальчевскій**; губерн. секр. Николай Александровичъ **Радекеръ**; коллеж. сек. Антонъ Ивановичъ **Штокмаръ**; тит. сов. Осипъ Карловичъ **д'Айстетенъ** и Эрнестъ Яковлевичъ **Миллеръ**.

Письмоводитель и Бухгалтеръ, губерн. секр. Николай Петровичъ **Владимірскій**, им. мед. въ пам. усмир. польск. мят. 1863—64 г.

7-го Округа, въ г. Маріамполѣ.

Надзиратель, коллеж. регист. Карлъ Карловичъ **Штейнбергъ**, кав. орд. Св. Анны 3 ст.

Старшіе Помощники Надзирателя: Владиславъ Петровичъ **Горскій**; Николай Николаевичъ **Гано**; коллеж. ассес. Александръ Михайловичъ **Шикеръ**; кол. регист. Владиміръ Ѳеодоровичъ **Целларіусъ**; провинц. секрет. Владиміръ Карповичъ **Шишко** и кол. секр. Гиларій Осиповичъ **Володзько**.

Письмоводитель и Бухгалтеръ, коллеж. регист. Люціанъ Ивановичъ **Имѣнинскій**.

8-го Округа, въ г. Владиславовѣ.

Надзиратель, надв. совѣт. Константинъ Петровичъ **Шанявскій**, кав. орд. Св. Станисл. 3 ст., им. мед. въ пам. войны 1853—56 г.

Старшіе Помощники Надзирателя: колл. секр. Дмитрій Ипполитовичъ **Шеншинъ**, кав. орд. Св. Станислава 3 ст.; баронъ Арнольдъ Ѳеодоровичъ **Фитингофъ-Шель**; коллеж. ассес. Эдуардъ Антоновичъ **Плевинскій**, им. медали: въ пам. войны 1853—56 г. и въ пам. усм. пол. мят. 1863—64 г.; кол. рег. Ромуальдъ Ѳомичъ **Квятковскій** и кол. секр. Михаилъ Васильевичъ **Ушаковъ**.

Письмоводитель и Бухгалтеръ Корнилій Ѳомичъ **Зеленскій**.

ВЕРЖБОЛОВСКІЙ ТАМОЖЕННЫЙ ОКРУГЪ.

Начальникъ округа, генер.-маіоръ Константинъ Александровичъ **Харытоновъ**, кав. ор. Св. Владимира 3 ст., Св. Анны 2 ст. съ Импер. корон. и 3 ст. и Св. Станис. 2 ст., им. мед. въ пам. в. 1853—56 г. и знакъ отличія безпорочной службы за XV лѣтъ.

Чиновники особыхъ порученій: келлеж. совѣт. Владиміръ Зиновьевичъ **Козловскій**, им. мед. въ пам. войны 1853—56 г., и надворн. совѣт. Иванъ Петровичъ **Борковскій**, кав. орд. Св. Станислава 3 ст., им. мед. въ пам. в. 1853—56 г. и въ пам. усмир. польск. мят. 1863—64 г.

Секретарь, титул. совѣт. Феликсъ Павловичъ **Хржановскій**.

ВЕРЖЕОЛОВСКАЯ ТАМОЖНЯ.

Управляющій, коллеж. ассес. Иванъ Васильевичъ **Кошелевъ**, кав. орд. Св. Анны 3 ст. и Св. Станис. 2 ст., им. мед. въ пам. в. 1853—56 г.

Члены: надв. совѣт. Александръ Васильевичъ **Михайловъ**, им. мед. въ пам. войны 1853—56 г.; надв. сов. Василій Васильевичъ **Яценко**, кав. орд. Св. Анны 3 ст. и Св. Стан. 2 ст. съ Импер. кор., им. мед. въ пам. в. 1853—56 г. и въ пам. усмир. пол. мят. 1863—64 г.; надв. сов. Михаилъ Ивановичъ **Каминскій**; надв. сов. Флоріанъ Викентьевичъ **Юзефовичъ**, кав. орд. Св. Станис. 3 ст., им. мед. въ пам. в. 1853—56 г. и въ пам. усм. пол. мят. 1863—64 г., и губ. секр. Александръ Ивановичъ **Филиповъ**.

Секретарь, коллеж. секр. Леонидъ Осиповичъ **Кузьевъ**.

Помощникъ секретаря —

Казначей, коллеж. секр. Викторъ Анастасьевичъ **Осиновскій**, им. мед. въ пам. ус. пол. мят. 1863—64 г.

Бухгалтеры: коллеж. ассес. Иванъ Ивановичъ **Загертъ**, им. мед. въ пам. в. 1853—56 г.; Константинъ Осиповичъ **Помаскій**, им. мед. въ пам. усм. пол. мят. 1863—64 г.

Помощникъ бухгалтера, коллеж. секр. Людвикъ Петровичъ **Марковскій**, им. мед. въ пам. войны 1853—56 годовъ.

Выкладчики пошлинъ: коллеж. ассес. Казиміръ Петровичъ **Млынарскій**, им. мед. въ пам. войны 1853—56 г. и въ пам. усм. пол. мят. 1863—64 г. и губер. секр. Владиміръ Эдуардовичъ **Боргманъ**, им. мед. въ пам. усм. пол. мят. 1863—64 г.

Пакгаузный Надзиратель, надв. совѣт. Петръ Дмитриевичъ **Поновъ**.

Старшій помощникъ его, коллеж. асс. Николай Николаевичъ **Ивановъ**, им. мед. въ пам. войны 1853—56 г. и кав. орд. Прусск. красн. Орла 4 ст.

Младшіе помощники: коллеж. асс. Александръ Ивановичъ **Загертъ**; титул. сов. Викентій Павловичъ **Плонскій**, им. мед. въ пам. усм. пол. мят. 1863—64 г.; титул. сов. Витольдъ Мартиновичъ **Писанка**, им. мед. въ пам. усмир. польск. мят. 1863—64 г.; кол. секр. Инокентій Филимоновичъ **Михалевичъ** и губер. секр. Василій Константиновичъ **Згуромали**.

ВИНЦЕНТСКАЯ ТАМОЖНЯ.

Управляющій, стат. сов. Афанасій Гавриловичъ **Яблочкинъ**, кав. орд. Св. Станис. 2 ст.

Членъ, онъ же Казначей, коллеж. сов. Николай Николаевичъ **Хитрово**.

Секретарь, коллеж. ассес. Эдуардъ Ивановичъ **Штахельскій**.

Бухгалтеръ, онъ же выкладчикъ пошлинъ, колл. ассес. Николай Викентьевичъ **Яхимовичъ**.

Пакгаузный Надзиратель, надв. совѣт. Николай Антоновичъ **Войцѣховскій**, к. о. Св. Станис. 3 ст.

ФИЛИПОВСКАЯ ТАМОЖНЯ.

Управляющій, губер. секр. Григорій Григорьевичъ **Силичъ**.

Членъ, онъ же Казначей, кол. асс. Лука Андреевичъ **Зелинскій**.

Владиславовская Таможенная Застава.

Управляющій, коллеж. асс. Брониславъ Беке-ровичъ **Бѣлякъ**, кав. орд. Св. Станис. 3 ст. и Св. Анны 4 ст. съ надписью „за храбрость“.

Рачковская Таможенная Застава.

Управляющій, коллеж. ассес. Николай Яковлевичъ **Иванскій**, им. знакъ отличія безпорочной службы за XX лѣтъ.

Помощникъ, губер. секр. Станиславъ Онуфриевичъ **Вронскій**.

Богушская Таможенная Застава.

Управляющій, коллеж. секр. Неофитъ Семеновичъ **Твердянскій**.

Помощникъ, коллеж. секр. Владиміръ Людви-ковичъ **Копенхаговъ**.

Виштынецкая Таможенная Застава.

Управляющій, коллеж. ассес. Ипполитъ Якимовичъ **Шуецкій**.

Романишскій переходный пунктъ.

Надзиратель, губер. секр. Николай Петровичъ **Якушевскій**.

ВЕРЖБОЛОВСКАЯ БРИГАДА

Пограничной Стражи.

Бригадный Командиръ, полковн. Павелъ Павловичъ **фонъ Вистингаузенъ**, к. ор. Св. Анны 2 ст. съ Импер. короною и 3 ст. и Св. Станис. 2 ст. съ Импер. короною.

Ротные Командиры: маіоръ Юлій Ѳаддеевичъ баронъ **Врангель**, кав. орд. Св. Станис. 2 ст. и Св. Анны 3 ст.; маіоръ Емельянъ Афанасьевичъ **Ковалевскій**, к. о. Св. Владим. 4 ст. съ мечами и бантомъ, Св. Станис. 2 ст., Св. Анны 3 ст. съ бантомъ и 4 ст. съ надписью „за храбрость“; маіоръ Евгенийъ Густавовичъ **Штольценвальдъ**, кав. орд. Св. Анны 3 ст. и Св. Станис. 3 ст.; маіоръ Константинъ Александровичъ **Домажировъ**, кав. орд. Св. Анны 3 ст. и Св. Станис. 3 ст. съ мечами и бантомъ, и капитанъ Михаилъ Ивановичъ **Костенко**, кав. орд. Св. Георгія подъ № 101201, Св. Анны 3 ст. и 4 ст. съ надписью „за храбрость“ и Св. Станис. 3 ст.

Запасные Офицеры: капит. Василій Борисовичъ **Соловьевъ**, кав. орд. Св. Анны 3 ст. съ мечами и бант. и Св. Станис. 3 ст. съ мечами и бантомъ; капит. Николай Саввичъ **Рубецъ**, кавал. орд. Св. Анны 3 ст. и Св. Станис. 3 ст.; шт.-кап. Николай Ивановичъ **Забусовъ** и поруч. Михаилъ Павловичъ **Плещеевъ**, кав. орд. Св. Станис. 3 ст.

Отрядные Офицеры, капитаны: Евграфъ Ивановичъ **Вязовскій**, кав. орд. Св. Станис. 2 ст. съ мечами и Св. Анны 3 степ.; Робертъ Андреевичъ **Горнборгъ**, к. о. Св. Станис. 3 ст. съ меч. и бант.;

Леонидъ Дмитріевичъ **Варыпаевъ**, к. о. Св. Стан. 3 ст.; Алексѣй Кондратьевичъ **Вебловъ**, к. о. Св. Владим. 4 ст. съ меч. и бант. и Св. Анны 3 ст. съ меч. и бант.; Иванъ Пльичъ **Вильчинскій**, кав. орд. Св. Анны 3 ст. и Св. Станис. 3 ст.; Павелъ Ивановичъ **Ильинъ**, к. ор. Св. Владим. 4 ст. съ бант., Св. Анны 3 ст. съ меч. и бант. и Св. Стан. 3 ст. съ меч. и бантомъ; Александръ Алексѣевичъ **Черемисиновъ**, к. о. Св. Анны 3 ст. и Св. Стан. 3 ст. съ меч. и бант.; Петръ Мартиновичъ **Якубовичъ**, к. ор. Св. Анны 4 ст. съ надписью „за храбрость“; Орестъ Николаевичъ **Пастуховъ**, к. о. Св. Анны 3 ст. и Св. Стан. 3 ст. съ меч. и бант.; Иванъ Ивановичъ **Юрковъ**, к. о. Св. Стан. 3 ст.; Николай Алексѣевичъ **Масина**, к. ор. Св. Анны 3 ст. съ меч. и бант. и Св. Стан. 3 ст.; Петръ Пафнутьевичъ **Лопатинъ**; Павелъ Адамовичъ **Краузе**, им. знакъ отличія безпорочной службы за XV л.; Петръ Николаевичъ **Ивановъ**; Василій Сергѣевичъ **Мотылевъ**; Петръ Львовичъ **Перковъ**, кав. ор. Св. Анны 3 ст. съ бантомъ и 4 ст. съ надписью „за храбрость“; Николай Ильичъ **Бутовичъ**, к. о. Св. Анны 3 ст. съ меч. и бант. и Св. Стан. 3 ст. съ мечами и бант.; Константинъ Пафнутьевичъ **Лопатинъ**; Иванъ Александровичъ **Витте** и Ипполитъ Ипполитовичъ **Бларамбергъ**, им. знакъ отличія для служ. по миров. учрежд. Штабсъ-капитаны: Давидъ Давидовичъ **Сафаревичъ**, к. о. Св. Стан. 3 ст.; Иванъ Яковлевичъ **Толпыго**; Федоръ Евстафьевичъ **Сошенко**, к. о. Св. Станис. 3 ст. съ меч. и бант.; Александръ Николаевичъ **Мясоедовъ**; Александръ Яковлевичъ **Чайковскій**; Карлъ Семеновичъ **Кюреніусъ**; Егоръ Александровичъ

Френцъ; Николай Михайловичъ **Киселевичъ**, к. ор. Св. Станисл. 3 ст. и Св. Анны 4 ст. съ написаниемъ „за храбрость“; Николай Александровичъ **Гертовъ**; Митрофанъ Васильевичъ **Безносовъ**, к. ор. Св. Станис. 3 ст.; Адольфъ Николаевичъ **Оже**; Алексѣй Михайловичъ **Лейманъ**; Михаилъ Ивановичъ **Юденковъ**; Всеволодъ Лукичъ **Усатенко**, к. ор. Св. Стан. 3 ст.; Семенъ Яковлевичъ **Гевлевъ**; Викторъ Васильевичъ **Окуньковъ** и Германъ Александровичъ **Дуборгъ**. Поручики: Константинъ Николаевичъ **Берсенева**; Михаилъ Васильевичъ **Шкура**, кав. орд. Св. Станис. 3 ст.; Андрей Федоровичъ **Кузьминъ**; Иванъ Ивановичъ **Бурковъ**; Николай Львовичъ **Магденко**; Михаилъ Ивановичъ **Бунаковъ**; Дмитрій Васильевичъ **Арефьевъ** и Дмитрій Андреевичъ **Евреиновъ**.

СУВАЛКСКАЯ ДИРЕКЦІЯ ЗЕМСКАГО КРЕДИТНАГО ОБЩЕСТВА.

Предсѣдатель **Войтъхъ Альбертовичъ Соболевскій**.

Совѣтники Комитета въ Варшавѣ: Викторъ **Гавронскій** и графъ **Казиміръ Старженскій**.

Совѣтники Главной Дирекціи: Сигизмундъ **Гавронскій** и графъ **Генрихъ Старженскій**.

Совѣтники Сувальской Дирекціи: Осипъ Яковлевичъ **Зміевскій**; Александръ Самуиловичъ **Кричинскій**; Фелиціанъ Осиповичъ **Добошинскій**;

Эдуардъ Карловичъ **Траутсольтъ**; Ома Каетановичъ **Вольскій** и Владиславъ Каетановичъ **Свѣнтецкій**.

Правитель Канцеляріи Густавъ Мартиновичъ **Свентославскій**.

Кассиръ Осипъ Казиміровичъ **Грабовскій**, им. мед. въ пам. войны 1853—56 г. и въ пам. усмир. польск. мят. 1863—64 г.

Рахмистръ, коллеж. ассес. Феликсъ Фридриховичъ **Шадинскій**.

Архиваріусъ Брониславъ Осиповичъ **Гельманъ**.
Помощникъ Рахмистра Юліанъ Викентьевичъ **Кучевскій**.

Чиновники для письма: Антонъ Францевичъ **Германъ** и Вацлавъ Феликсовичъ **Шадинскій**.

МИНИСТЕРСТВО НАРОДНАГО ПРОСВѢЩЕНІЯ.

СУВАЛКСКАЯ УЧЕБНАЯ ДИРЕКЦІЯ.

Начальникъ Дирекціи, дѣйствит. стат. совѣт. Петръ Карловичъ **Щебальскій**, к. ор. Св. Станис. 2 ст., им. знакъ отличія военнаго ордена, мед. въ пам. в. 1853—56 г. и крестъ за службу на Кавказѣ.

Канцелярія Дирекціи.

Дѣлопроизводитель Адамъ Эдуардовичъ **Авейде**.
Бухгалтеръ Станиславъ Викторовичъ **Данилевичъ**.

Архиваріусъ Константинъ Викторовичъ **Данилевичъ**.

Писецъ высшаго оклада Іосифъ **Никодимовичъ Каменскій**.

Писецъ низшаго оклада **Юма Антоновичъ Залѣскій**.

СУВАЛКСКАЯ МУЖСКАЯ КЛАССИЧЕСКАЯ ГИМНАЗІЯ.

Инспекторъ Петръ Николаевичъ **Михайловскій**, кав. орд. Св. Станис. 2 ст., им. мед. въ пам. усмир. польск. мят. 1863—64 г.

Помощникъ его, коллеж. ассес. Францъ Викентьевичъ **Мисенгевичъ**, кав. орд. Св. Анны 3 ст., им. мед. въ пам. войны 1853—56 г.

Законоучитель Православнаго исповѣд., священникъ Николай Андреевичъ **Соколовъ**, им. скуфію.

Законоучитель Римско-католическаго исповѣданія, Подляскій почетный каноникъ Антонъ Францевичъ **Двораковскій**.

Законоучитель Евангелическо-Аугсбургскаго исповѣд., пасторъ Юлій Августовичъ **Мронговіусъ**, им. мед. въ пам. войны 1853—56 г. и въ пам. усмир. польск. мят. 1863—64 г.

Законоучитель Іудейскаго закона вѣры Саломонъ Осиповичъ **Зелигманъ**.

Учители: статск. совѣт. Михаилъ Васильевичъ **Васильевъ**, кав. орд. Св. Станис. 2 ст. съ Импер. корон. и безъ короны, им. знакъ отлич. безпороч. служ. за XV л., мед. въ пам. в. 1853—56 г. и въ пам. усм. польск. мят. 1863—64 г.; Николай Петровичъ **Виноградовъ**, кав. ор. Св. Анны 3 ст.; надв. совѣт. Владиславъ Онуфриевичъ **Кондратовичъ**, кав. ор. Св. Станис. 3 ст., им. мед. въ пам. в. 1853—56 г.; Конрадъ Игнатъевичъ **Гонсіоровскій**; Казиміръ Сотеровичъ **Вишницкій**; Иванъ Андреевичъ **Пожерскій**; губернс. секрет. Медардъ Людвиновичъ **Раксимовичъ**, им. мед. въ пам. в. 1853—56 г.; Генрихъ Теофиловичъ **Рацкевичъ**; Себастьянъ Яковлевичъ **Герстъ**; Владиславъ Ивановичъ **Тушевскій** и Казиміръ Станиславовичъ **Гурницкій**.

Учитель пѣнія Ѳома Ивановичъ **Бемъ**.

Врачъ Станиславъ Францевичъ **Косинскій**.

Письмоводитель, онъ же и смотритель зланиа, тит. совѣт. Павелъ Ивановичъ **Александрійскій**.

СУВАЛКСКАЯ ЖЕНСКАЯ ГИМНАЗІЯ.

Инспекторъ Петръ Николаевичъ **Михайловскій**.

Надзирательница Софія Карловна **Афанасіева**.

Учители: Павелъ Иларіоновичъ **Васильевъ**, к. орд. Св. Станис. 3 ст., и Евгенийъ Фроловичъ **Стефановичъ**, кав. орд. Св. Станисл. 3 ст.

Классныя Дамы: Марія Готлибовна **Сявцилло**; Анна Егоровна **Городыская** и Александра Ивановна **Творковская**. И. д. Классныхъ Дамъ: Анна Францевна **Бабихъ**; Евгенія Ромуальдовна **Цемнолонская** и Іустина Игнатіевна **Ноневичъ**.

Писецъ, онъ же и смотритель зданія, Сигизмундъ Осиповичъ **Савичъ**.

МАРІАМПОЛЬСКАЯ МУЖСКАЯ КЛАССИЧЕСК. ГИМНАЗІЯ.

Инспекторъ, коллеж. ассес. Діонисій Ѳедоровичъ **Чернявскій**, кав. орд. Св. Станис. 2 ст., им. мед. въ пам. войны 1853—56 годовъ.

Помощникъ его, надв. совѣт. Квиринъ Анастасіевичъ **Пржеорскій**, кав. орд. Св. Анны 3 ст., им. мед. въ пам. войны 1853—56 г. и въ пам. усмир. польск. мят. 1863—64 г.

Законоучитель Православнаго исповѣданія, священникъ Михаилъ Ивановичъ **Соловьевъ**.

Законоучитель Римско-католическаго исповѣданія, священникъ Юрій Викентьевичъ **Чеснасъ**.

Законоучитель Евангелическо-аугсбургскаго исповѣданія —

Законоучитель Іудейскаго закона вѣры Моисей Яковлевичъ **Гольдштейнъ**.

Учители: коллеж. ассес. Егоръ Ивановичъ **Пороменскій**, кавал. орд. Св. Анны 3 ст., им. мед. въ пам. в. 1853—56 г.; коллеж. совѣтн. Василій Ивановичъ **Соколовъ**, им. мед. въ пам. усм. пол. мят. 1863—64 г.; надв. совѣт. Викентій Семеновичъ **Лапаревичъ**, кав. орд. Св. Анны 3 ст., им. знакъ отличія безпороч. служ. за XV л., мед. въ пам. войны 1853—56 г. и въ пам. усм. пол. мят. 1863—64 г.; надв. совѣт. Фердинандъ Гасперовичъ

Улинскій, им. знакъ отл. безпороч. служ. за XV л., мед. въ пам. в. 1853—56 г. и въ пам. усм. пол. мѣт. 1863—64 г.; **Лукіанъ Ивановичъ Безкостный**; **Эдуардъ Эдуардовичъ Плевинскій**; **Иванъ Антоновичъ Древсъ**, им. мед. въ пам. в. 1853—56 г.; колл. регист. **Антонъ Алексѣевичъ Щука**; **Осипъ Ивановичъ Шиманскій**; **Осипъ Ивановичъ Григоревскій**, и коллеж. секр. **Станиславъ Ивановичъ Рутковскій**, им. мед. въ пам. в. 1853—56 г.

Учитель пѣнія **Павлинъ Францевичъ Барановскій**.

Врачъ **Эдуардъ Игнатьевичъ Усцинскій**.

Письмоводитель, онъ же и смотритель зданія **Иванъ Августинovichъ Юнскій**, им. мед. въ пам. войны 1853—56 годовъ.

ВЕЙВЕРСКІЕ ПЕДАГОГИЧЕСКІЕ КУРСЫ.

Инспекторъ-Руководитель, колл. регист. **Алексѣй Ивановичъ Юркевичъ-Пузановскій**, кав. ор. Св. Анны 3 ст.

Законоучитель Римско-католичес. исповѣданія, священникъ **Казиміръ Ивановичъ Гилюсъ**.

Законоучитель Евангелическо-аугсбургск. исповѣданія, пасторъ **Лепольдъ-Эдуардъ Вильгельмовичъ Эрдманъ**, им. мед. въ пам. в. 1853—56 г. и въ пам. усм. польск. мѣт. 1863—64 г.

Учители: **Георгій Ивановичъ Гилюсъ**, кав. ор. Св. Анны 3 ст., и **Тома Томичъ Жилинскій**.

Учитель музыки и церковнаго пѣнія **Мирославъ Викентьевичъ Марцинкевичъ**.

И. д. учителя образцоваго училища **Петръ Матвѣевичъ Келюсъ**.

МИНИСТЕРСТВО ЮСТИЦИИ.

ГРАЖДАНСКИЙ ТРИБУНАЛЪ.

Предсѣдатель, коллеж. совѣт. Станиславъ Альбертовичъ **Вялосукня**.

Прокуроръ, Юліанъ - Францъ - Ксаверій Ивановичъ **Грабовскій**, к. о. Св. Станис. 2 ст. съ Имп. кор., безъ короны и 3 ст.

Судьи: коллеж. ассес. Леопольдъ Августинovichъ **Пентковскій** и тит. сов. Генрихъ Осиповичъ **Боговольскій**.

Писарь ипотечной канцеляріи, Осипъ Станиславовичъ **Ковальскій**. ~

Писарь Трибунала, Эдуардъ Доминиковичъ **Вержбицкій**.

Ассесоры: Гавріиль Осиповичъ **Машекъ** и Феликсъ Матвѣевичъ **Киселевскій**.

Секретарь Трибунала, Владиславъ Осиповичъ **Статкевичъ**.

Секретарь канцеляріи Прокурора, Валеріанъ Францевичъ **Шумовичъ**.

Архиваріусъ Иванъ Яковлевичъ **Янковскій**.

Нотаріусы: Иванъ Матвѣевичъ **Нивинскій** и коллеж. ассес. Владиславъ Карловичъ **Руссоцкій**.

Защитники (Патроны): Эдуардъ Фридриховичъ **Авейде**, Ромуальдъ Доминиковичъ **Вержбицкій**, онъ же и защитникъ Прокураторіи, Францъ Львовичъ **Таляровскій**, Францъ Мартиновичъ **Нагурка**, Александръ Михайловичъ **Шиманскій**, Гу-

ставъ **Мартиновичъ Свентославскій** и **Владиславъ Юліановичъ Смоленскій**.

Судебные Пристава (Коморники): **Иванъ Ивановичъ Новопольскій** и **Исидоръ Антоновичъ Хилнскій**.

МИРОВЫЕ СУДЫ.

Въ г. Сувалкахъ.

Мировые Судьи: **Осипъ Варѣоломѣвичъ Гурскій** и **Болеславъ Валтасаровичъ Куявскій**.

Подсудокъ **Болеславъ Францевичъ Маевскій**.

Писарь **Осипъ Викентьевичъ Мастельскій**.

Подписари: **Константинъ Христіановичъ Блехманъ** и **Станиславъ Андреевичъ Бржостовскій**.

И. д. Подписаря **Антонъ Исидоровичъ Латвинскій**.

Нотаріусъ **Михаиль Семеновичъ Скорупка**.

Защитники: **Францъ Ивановичъ Семинскій** и **Викентій Казиміровичъ Юревичъ**.

Судебный Приставъ **Осипъ Казиміровичъ Романовскій**.

Въ г. Сейнахъ.

Мировые Судьи: **Антонъ Михайловичъ Бореvичъ**, **Антонъ Феликсовичъ Шумковскій** и **Онупрій Лукичъ Скаржинскій**.

Подсудокъ **Ипполитъ Ивановичъ Грабовскій**.

Писарь **Иванъ Доминиковичъ Вержбицкій**.

Подписарь **Фабіянъ Карловичъ Коцелль**.

Нотаріусъ **Альбинъ Осиповичъ Стацкевичъ**.

Защитникъ **Викторъ Варѣоломѣвичъ Садовскій**.

Судебный Приставъ **Иванъ Осиповичъ Абремскій**.

Въ г. Кальваріи.

Мировые Судьи: Протъ Адамовичъ **Нарбутъ** и Сигизмундъ Викентьевичъ **Гавронскій**.

Подсудокъ Варѳоломѣй Войтѣховичъ **Стемпень**, им. мед. въ пам. в. 1853—56 г.

Писарь Сигизмундъ Семеновичъ **Моцарскій**.

Подписари: Брониславъ Францевичъ **Адамовичъ** и Михаилъ Ивановичъ **Ярошевичъ**.

Нотаріусы: Владиславъ Павловичъ **Ястржембскій**, Владиславъ Бонавентуровичъ **Войткевичъ** и Валеріанъ Романовичъ **Станишевскій**.

Защитники: Александръ Исидоровичъ **Нементовскій** и Бонавентура Ивановичъ **Буткевичъ**.

Судеб. Приставъ Осипъ Григорьевичъ **Чаевскій**.

Протоколисты: Антонъ Станиславовичъ **Поляковскій**, Викентій Ивановичъ **Рымашевскій** и Леонардъ Касперовичъ **Радкевичъ**.

Въ г. Маріамнолѣ.

Мировые Судьи: Станиславъ-Августъ Карловичъ **Генке** и Юрій Петровичъ **Френтзель**.

Подсудокъ, онъ же и. д. ассесора Трибунала, Норбертъ Александровичъ **Парисъ**, к. о. Св. Анны 3 ст.

Писарь Бернардъ Францевичъ **Склодовскій**.

Подписари: Францъ Осиповичъ **Кулеша** и Антонъ Андреевичъ **Микляшевскій**.

Нотаріусы: Константинъ Людвиговичъ **Радомыскій** и магистръ закона администраціи Антонъ Ѳаддеевичъ **Добровольскій**.

Судебные Защитники: Михаилъ Ивановичъ **Заблонецкій** и Людовикъ Ивановичъ **Станслеръ**.

Судебный Приставъ Антонъ Павловичъ **Шимановскій**.

ИСПРАВИТЕЛЬНЫЙ СУДЪ ВЪ Г. КАЛЬВАРИИ.

Предсѣдательствующій Судья—

Подпрокуроры: Иванъ Осиповичъ **Литвиньскій**
и Фелиціанъ Ивановичъ **Чаплицкій**.

Ассесоры: Станиславъ Фабіановичъ **Родкевичъ**,
Петръ Антоновичъ **Вржоска**, Иванъ Францевичъ
Ястржембскій, Осипъ Павловичъ **Быстрый**, Бо-
леславъ Григорьевичъ **Вишоватый**, Викторъ Ада-
мовичъ **Висневскій**, Болеславъ Владиславовичъ
Руссоцкій, Александръ Августиновичъ **Свидер-**
скій и Брониславъ Станиславовичъ **Фераньскій**.

Писаръ Ипполитъ-Эваристъ **Цсарскій**.

Подписари: Владиславъ Ивановичъ **Беновскій**
и Левъ Антоновичъ **Громскій**.

Архивариусъ Осипъ Фелиціановичъ **Домбров-**
скій.

Адъюнктъ Казиміръ Францевичъ **Доброволь-**
скій.

Журналистъ Константинъ Ивановичъ **Галецкій**.

Протоколисты: Іосафатъ Францевичъ **Добро-**
вольскій, Иванъ Ивановичъ **Ярошевичъ**, Игна-
тій Яковлевичъ **Бернацкій**, Осипъ **Лютынскій**,
Иванъ Викентьевичъ **Маевскій**, Александръ Іоси-
фовичъ **Статкевичъ**, Иванъ Ивановичъ **Громовъ**,
Антонъ Осиповичъ **Войцюлевичъ**, Эдуардъ Павло-
вичъ **Косуть**, Мечиславъ Клементьевичъ **Папроц-**
кій, Михаилъ **Реферовскій**, Андрей Михайловичъ
Стримовичъ и Иванъ-Феликсъ **Храповицкій**.

МИНИСТЕРСТВО ПУТЕЙ СООБЩЕНИЯ.

ВѢДОМСТВО ПРАВЛЕНІЯ XI-го ОКРУГА ПУТЕЙ СООБЩЕНІЯ.

Начальникъ дистанціи Августовскаго канала
Людвикъ Станиславовичъ **Езіорковскій**.

Надсмотрщики: Тибурцій Роховичъ **Тржцинскій**, коллеж. регистр. Иванъ Ивановичъ **Бендеръ**, Сигизмундъ Мартиновичъ **Смурголевскій**, Францъ Ивановичъ **Круликовскій**, Францъ Антоновичъ **Годковскій**, Карлъ Мартиновичъ **Гадзевичъ** и кол. регистр. Апполинарій Францевичъ **Кржи-вицкій**.

ВѢДОМСТВО ГЛАВНАГО ОБЩЕСТВА РОССІЙСКИХЪ ЖЕЛѢЗНЫХЪ ДОРОГЪ.

Вѣтвь С.-Петербурго-Варшавской линіи отъ
Вильны до Прусской границы.

НАЧАЛЬНИКИ СТАНЦІЙ

(находящихся въ предѣлахъ Сувалской губерніи).

Мавруци—отст. унтеръ-офиц. изъ дворянъ Ни-
колай Васильевичъ **Андрашковъ**, им. мед. въ п.
усм. польс. мят. 1863—64 г.

Козлова-Руда—Иванъ Афанасьевичъ **Кутузовъ**.

Пильвишки—Николай Ивановичъ **Минюхинъ**.

Волковышки—Алексѣй Васильевичъ **Торговкинъ**.

Вержболово—Эдуардъ Михайловичъ **Шиманъ**,
кав. орд. Св. Станислава 3-й ст., им. мед. въ п.
усм. польс. мят. 1863—64 г.

ДУХОВНОЕ ВѢДОМСТВО.



ПРАВОСЛАВНАГО ВѢРОИСПОВѢДАНІЯ.



Архієпископъ Варшавскій и Новогеоргіевскій
Іоанникій. (имѣеть пребываніе въ г. Варшавѣ).

ПРИХОДСКІЯ ЦЕРКВИ.

Въ г. Сувалкахъ,

Успенія Пресвятыя Богородицы.

Настоятель, протоіерей Илья Яковлевичъ **Рже-
пецкій**, сопричисленъ къ ордену Св. Анны 2 ст.

Діаконъ Симеонъ Михайловичъ **Лавровъ.**

Старшій псаломщикъ Апполинарій Саввиничъ
Стыранкевичъ.

ПРИХОДСКОЕ ПОПЕЧИТЕЛЬСТВО.

Предсѣдатель Попечительства — Губернаторъ.

Непремѣнные Члены: протоіерей Илья **Ржепец-
кій** и надв. совѣт. Афанасій Яковлевичъ **Калина.**

Дѣйствительные Члены: стат. совѣт. Констан-
тинъ Васильевичъ **Вожовскій**; стат. совѣт. Аркадій

Андреевичъ **Толочановъ**; коллеж. совѣтн. **Петръ Андреевичъ Богаевичъ**; подполк. **Игнатій Тимоѳеевичъ Макаренко**; коллеж. ассес. **Александръ Ѳедоровичъ Искрицкій** и титуляр. совѣтн. **Карпъ Любимовичъ Шишко**.

Дѣлопроизводитель и Казначей, коллеж. регис. **Василій Гордѣевичъ Шишовъ**.

Въ пос. Кибартахъ,

Александро-Невская.

Настоятель, священникъ, кандидатъ Богословія **Михаилъ Васильевичъ Семеновскій**.

Старшій псаломщикъ **Евгеній Капитоновичъ Скоропадскій**.

Младшій Псаломщикъ —

Въ селѣ Покровскомъ,

Единовѣрческая.

Настоятель, священникъ **Іоаннъ Степановичъ Добровольскій**, им. камилавку и бронз. мед. въ пам. усм. польск. мят. 1863—64 г.

Діаконъ **Михаилъ Ивановичъ Архангельскій**, им. мед. въ пам. усм. польск. мят. 1863—64 г.

Старшій псаломщикъ **Григорій Ивановичъ Пастуховъ**, им. мед. въ пам. ус. пол. мят. 1863—64 г.

Младшій псаломщикъ **Николай Григорьевичъ Пастуховъ**, им. мед. въ пам. ус. пол. мят. 1863—64 г.

ГРЕКО-УНИАТСКАГО ВѢРОИСПОВѢДАНІЯ.

Благочинный Августовскаго Благочинія, настоятель прихода въ Перстунѣ Іоаннъ Доминиковичъ **Жилинскій**, им. кр. и мед. въ п. в. 1853—56 г.

Настоятель прихода Балля, Іоаннъ Леонтьевичъ **Кунцевичъ**, им. кр. и мед. въ п. в. 1853—56 г.

Завѣдывающіе Приходами:

въ *Лабнѣ*—**Оеодосій Яковлевичъ Гейшторъ**, им. кр. и мед. въ пам. в. 1853—56 г.; въ *Голынкѣ* и *Рыталовѣ*—**Михаиль Оедоровичъ Гайдимовскій**; въ *Липскѣ*—**Яковъ Людвиговичъ Шидловскій** и въ *Сопоцкинѣ*—**Іоаннъ Іоанновичъ Жиновскій**.

ИНОВѢРЧЕСКОЕ ДУХОВЕНСТВО.

РИМСКО-КАТОЛИЧЕСКАГО ВѢРОИСПОВѢДАНІЯ.

Администраторъ Сейнскаго епархіи, прелатъ—схолястикъ **Павелъ Андрушкевичъ**, имѣетъ крестъ и медаль въ пам. войны 1853—56 г.

Каедральный Капитулъ.

Деканъ—

Архидіаконъ, прелатъ **Павелъ Маковскій**, им. кр. и мед. въ п. в. 1853—56 г.

Схолястикъ, прелатъ **Павелъ Андрушкевичъ**.

Кустошъ, прелать Александръ Грудзинскій, им. кр. и мед. въ п. в. 1853—56 г.

Каноники: петръ Вержбовскій, им. кр. и мед. въ п. в. 1853—56 г., Францъ Андржеевскій, им. кр. и мед. въ п. в. 1853—56 г., Андрей Мармо, им. мед. въ п. в. 1853—56 г. и Карлъ Болдокъ, им. кр. и мед. въ п. в. 1853—56 г.

Римско-Католическая Духовная Консисторія.

Предсѣдатель, прелать Павелъ Андрушкевичъ.

Судьи Суррогаты: прелать Александръ Грудзинскій, каноникъ Петръ Вержбовскій.

Ассесоръ, каноникъ Мармо.

Регенсъ канцеляріи Семенъ Скинкисъ.

Секретарь Георгій Колито.

Фискалисъ Антонъ Даукша.

Защитникъ по брачнымъ дѣламъ—

Римско-Католическая Духовная Семинарія.

Вице-Регенсъ Матвѣй Стрымовичъ.

Профессоры: Станиславъ Яміолковскій, Петръ Влостовскій, Антонъ Даукша и Елисей Стрымовичъ.

Д е к а н ы:

Сейнскій, прелать Александръ Грудзинскій.

Сувальскій, каноникъ Петръ Вержбовскій.

Августовскій, Михаилъ Пожаровскій, им. крестъ и мед. въ п. в. 1853—56 г.

Кальварійскій, Казиміръ Смоленскій, им. кр. и мед. въ п. в. 1853—56 г.

Маріампольскій, Иванъ Прусалайтысь, им. кр. и мед. въ п. в. 1853—56 г.

Волковышскій, Антонъ Лесневскій.

Владиславовскій, Іосифъ Дычпинигайтысь.

НАСТОЯТЕЛИ И АДМИНИСТРАТОРЫ ПРИХОДОВЪ.

По Сейнскому Деканату.

Берзницкаго прихода, Антонъ Латвинскій, им. кр. и мед. въ п. в. 1853—56 г.

Копціовскаго—Викентій Рушинскій.

Краснопольскаго—Петръ Вноровскій, им. кр. и мед. въ п. в. 1853—56 г.

Лейпунскаго—Казиміръ Андрушисъ.

Лишковскаго—Лука Шлякисъ.

Лоздзейскаго—Викентій Сухоцкій, им. кр. и мед. въ п. в. 1853—56 г.

Метельскаго—Варѣоломѣй Билевичъ, им. кр. и мед. въ п. в. 1853—56 г.

Мирославскаго—Викентій Латвинскій, им. кр. и мед. въ п. в. 1853—56 г.

Серейскаго—Семенъ Стрымовичъ, им. кр. и м. въ п. в. 1853—56 г.

Свято-Езіорскаго—Казиміръ Гельманъ, им. кр. и мед. въ п. в. 1853—56 г.

Вейсейскаго—Казиміръ Саковичъ.

Сейнскаго—викарій Мартинъ Чепулевичъ.

По Сувалкскому Деканату.

Бакаларжевскаго прихода, Викентій Сенкевичъ.

Филиповскаго—Станиславъ Менчковскій.

Елпеевскаго—Иванъ Акелевичъ.

Калетникскаго—Александръ Мановскій.

Пржеросльскаго—Казиміръ Лопенскій, им. кр. и мед. въ п. в. 1853—56 г.

Пунскаго—Іосифъ Шумовичъ, им. кр. и мед. въ п. в. 1853—56 г.

Сувалскаго, каноникъ Петръ Вержбовскій.

Вигерскаго—Альбертъ Ольшевскій.

Вижайнскаго—Иванъ Венцевичъ.

По Августовскому Деканату.

Августовскаго прихода, Михаилъ Пожаровскій.

Адамовицкаго—Севастіанъ Баневичъ, им. кр. и мед. въ п. в. 1853—56 г.

Баргловскаго—Александръ Грудзинскій, им. кр. и мед. въ п. в. 1853—56 г.

Яминскаго—Иванъ Фальковскій.

Яновковскаго—Викентій Калиновскій, им. кр. и мед. въ п. в. 1853—56 г.

Гожскаго—Иванъ Гудовскій, им. кр. и мед. въ пам. в. 1853—56 г.

Красныборскаго—Иванъ Залескій.

Штабинскаго—Георгій Левневичъ.

Липскаго—Амврозій Лунашевичъ.

Рачковскаго—Венедиктъ Малишевскій.

Щебранскаго—Францъ Козловскій.

Студзеничянскаго—Людвикъ Милевскій.

Теолинскаго—Казиміръ Войшнаръ, им. кр. и мед. въ п. в. 1853—56 г.

По Кальварійскому Деканату.

Даукшанскаго прихода, Викентій Бобровскій.

Кальварійскаго—Казиміръ Смоленскій, им. кр. и мед. въ п. в. 1853—56 г.

Кракопольскаго—Матвѣй Романовскій.

Краснянскаго—Чеславъ Волынецъ.

Любовскаго—Иванъ Усевичъ, им. кр. и мед.
въ п. в. 1853—56 г.

Людвиновскаго—Семень Лапинскій, им. кр. и
мед. въ п. в. 1853—56 г.

Олитскаго—Матвѣй Касюлевичъ.

Румбовицкаго—Августинъ Радзинскій.

Симпенскаго—Амврозій Гловацкій, им. кр. и мед.
въ п. в. 1853—56 г.

Удрійскаго—Петръ Гейдыкъ, им. кр. и мед. въ
пам. в. 1853—56 г.

Урдоминскаго—каноникъ Карлъ Болдокъ.

По Маріампольскому Деканату.

Бальвержискаго прихода, Вареоломѣй Жуновскій.

Гудельскаго—Іосифъ Бацевичъ.

Годлевскаго—Иванъ Прусалайтысъ.

Иглювскаго—Викентій Качергисъ.

Пильвишскаго—Матвѣй Голякъ.

Понѣмонь-Френзеля—Рохъ Бученевскій, им. кр.
и мед. въ пам. в. 1853—56 г.

Покойненскаго—Осипъ Мурашко, им. кр. и мед.
въ п. в. 1853—56 г.

Пренскаго—каноникъ Андрей Мармо.

Плутышскаго—Іосифъ Акелевичъ.

Сапѣжишскаго—Игнатій Бартлинскій.

Шумскаго—Семень Кудеркевичъ.

Скравдзенскаго—Игнатій Ковинскій, им. кр. и
мед. въ п. в. 1853—56 г.

Вейверскаго—Іосифъ Шиповскій.

Высоко-Рудскаго—Іосифъ Стримовичъ.

Монастырь Ордена Маріановъ въ г. Маріамполѣ.

Настоятель Георгій Чеснасъ.

Викарій Казиміръ Пестыникъ.

Прокураторъ Викентій Сенковскій.

Монастырь Ордена Реформатовъ въ Смолѣнахъ

(Сувальскаго уѣзда).

Настоятель Іосифъ Станкевичъ.

Викарій Хризостомъ Домбковскій.

Прокураторъ Августинъ Зейцъ.

ЕВАНГЕЛИЧЕСКО-АУГСБУРГСКАГО ВѢРОИСПОВѢДАНІЯ.

Суперъ-Интендентъ Августовскаго Евангелическо-Аугсбургскаго округа, онъ же настоятель Маріампольскаго прихода—

НАСТОЯТЕЛИ ПРИХОДОВЪ:

Сувальскаго—Юлій Мронговіусъ, им. мед. въ п. в. 1853—56 г. и усм. польск. мят. 1863—64 г.

Годлевскаго—Леопольдъ Эрдманъ, им. мед. въ пам. в. 1853—56 г.

Вержболовскаго и Вижайнскаго—Адольфъ Заксъ.

ЕВАНГЕЛИЧЕСКО-РЕФОРМАТСКАГО ИСПОВѢДАНІЯ.

Настоятель прихода въ Сереляхъ Иванъ Румпель.

ЕВРЕЙСКАГО ВѢРОИСПОВѢДАНІЯ.

РАВВИНЫ БОЖНИЧНЫХЪ ОКРУГОВЪ.

въ Сувалкскомъ уѣздѣ.

Сувалкскаго—Лейзеръ-Симхо Рабиновичъ.
 Бакаларжевскаго—Шоломъ Шмари.
 Пржеросльскаго—Лейба Ошеровичъ Кальварійскій.
 Вижайнскаго—Энохъ Абрамовичъ Левинъ.
 Филиповскаго—подраввинъ Янкель Лейбовичъ
 Пржедмейскій.
 Пунскаго—подраввинъ Хонель Люксенбургъ.

въ Августовскомъ уѣздѣ.

Августовскаго—Касріель Ицковичъ Натонъ.
 Сопоцкинскаго—Шевель Шапира.
 Рачковскаго—Зеликъ Берманъ.
 Штабинскаго—
 Голынскаго—Янкель Азріаловичъ Лиссе.
 Липскаго—Мортхель Давидовичъ Красновскій.

въ Сейнскомъ уѣздѣ.

Сейнскаго—Гешель Эліасонъ.
 Лоздзейскаго—подраввинъ Янкель Роземблюмъ.
 Краснопольскаго—Лейба Левинскій.
 Вейсейскаго—подраввинъ Зельманъ Копціовскій.
 Серейскаго—Александръ Майманъ.
 Мирославскаго—подраввинъ Мовша Давидовичъ
 Реблинъ.

въ Кальварійскомъ уѣздѣ.

Кальварійскаго—Энохъ Вайнштейнъ.

Людвиновскаго—

Симновскаго—Абрамъ Ланде.

Олитскаго—

Любовскаго—подрав. Шмуйло Зорухъ Абельсонъ.

въ Маріампольскомъ уѣздѣ.

Маріампольскаго—Лейба Левинсонъ.

Пренскаго—Шлюма Сарасонъ.

Пильвишскаго—Энохъ Левинъ.

Бальвержишскаго—подравв. Гавріилъ Клибанскій.

Понѣмонскаго—подраввинъ Лейба Зыманъ.

Сапежишскаго—подрав. Мовша Пивоварскій.

Годлевскаго—подрав. Шмуйло Беренштейнъ.

въ Владиславовскомъ уѣздѣ.

Владиславовскаго—Шмуйло Ашъ.

Шакскаго—

Сударгскаго—подраввинъ Мовша Гутманъ.

въ Волковышскомъ уѣздѣ.

Волковышскаго—Лозеръ Ландо.

Вержболовскаго—Гуше Васерцугъ.

Виштынецкаго—Хонель Лапа.

МАГОМЕТАНСКАГО ВѢРОИСПОВѢДАНІЯ.Имамъ при мечети въ Винкшнупѣ (Волковышскаго уѣзда) Александръ Хасеновичъ.

ВОЕННОЕ ВѢДОМСТВО.

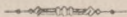

УПРАВЛЕНІЕ ГУБЕРНСКАГО ВОИНСКАГО НАЧАЛЬНИКА.

Губернскій Воинскій Начальникъ, генер.-маіоръ, баронъ Павелъ Егоровичъ **Тизенгаузенъ**, кав. орд. Св. Анны 2 и 3 ст., Св. Станислава 2 ст. и им. знакъ отличія безпорочной службы за XX лѣтъ.

Правитель канцеляріи, надв. совѣт. Афанасій Яковлевичъ **Калина**, кав. орд. Св. Анны 3 ст. и Св. Станисл. 2 и 3 ст.

Дѣлопроизводитель, коллеж. секр. Константинъ Павловичъ **Бѣлановскій**, к. ор. Св. Станис. 3 ст.

И. д. Дѣлопроизводителей: коллежск. регистр. Семень Петровичъ **Флейшъ** и кол. регис. Федоръ Ивановичъ **Медовскій**.

Аудиторъ, коллеж. секрет. Егоръ Ѳедоровичъ **Прудовскій**.

55-й Сувалкскій Губернскій Баталіонъ.

Командиръ 1 роты, штабсъ-капитанъ Николай Васильевичъ **Тистровъ**, кав. ор. Св. Станис. 3 ст.

Командиръ 2 роты, штабсъ-капитанъ Нпколай Ѳедоровичъ **Коваликъ**, кав. орд. Св. Станис. 3 ст.

Субалтернъ-Офицеры, поручики: Ѳеодоръ Петровичъ **Тороповъ**, кав. орд. Св. Станислава 3 ст.; Степанъ Ксенофоновичъ **Михайловъ** и Николай Николаевичъ **Тимоновъ**.

Завѣдывающій баталіонною вице-унтеръ-офицерскою школою, подпоручикъ Михаилъ Абрамовичъ **Овсяннѣй**.

Завѣдывающій сборною командою, состоящею при баталіонѣ, прапорщикъ Дмитрій Васильевичъ **Васенинъ**.

Лекарскій Помощникъ, коллежс. регистр. Александръ Николаевичъ **Клочковъ**.

Начальники Уѣздныхъ Командъ.

Кальварійской—капитанъ Леонтій Евгеніевичъ **Кривыхъ**, кав. орд. Св. Станис. 3 ст., им. сереб. мед. за усмиреніе Венгріи и Трансильваніи.

Волковышской—капитанъ Ѳеодоръ Николаевичъ **Бурнѣевъ**, кав. орд. Св. Станисл. 3 ст.

Смотритель воинскихъ зданій въ г. Сувалкахъ, титулярн. совѣтн. Ермолай Ивановичъ **Матисъ**, кав. орд. Св. Станисл. 3 ст., им. знакъ отличія за военное достоинство 5 ст.

ГУБЕРНСКОЕ ЖАНДАРМСКОЕ УПРАВЛЕНІЕ.

Начальникъ Губернскаго Жандармскаго Управленія, полковникъ **Петръ Игнатьевичъ Ваккеръ**, кав. орд. Св. Владиміра 4 ст., Св. Анны 2 и 3 ст., Св. Станисл. 2 ст. съ Импер. короною и безъ короны, им. знакъ отличія безпорочной службы за XX лѣтъ, серебрян. мед. за труды по устройству крестьянъ въ Цар. Польск. и бронз. въ пам. войны 1853—56 годовъ.

Адъютанты Управленія: штабсъ-капит. **Михаиль Кириловичъ Карпинскій**, кав. орд. Св. Анны 3 ст. и Св. Станисл. 3 ст., им. мед. въ пам. войны 1853—56 г. и въ пам. усм. пол. мят. 1863—64 г., и поручикъ **Эмерикъ Захарьевичъ Александровичъ**, кавал. орд. Св. Станисл. 3 ст., им. медали: серебр. за труды по устр. крест. въ Цар. Польск. и бронзов. въ пам. войны 1853—56 г. и въ пам. усмир. польск. мят. 1863—64 г.

Начальники Уѣздныхъ Жандармскихъ Управленій.

Сувалкскаго Уѣзднаго Жандармскаго Управленія, и. д. лейбъ-гвардіи Литовскаго полка штабсъ-капитанъ **Петръ Григорьевичъ Цугаловскій**, кав. орд. Св. Анны 3 ст. и Св. Станислава 3 ст., им. мед. въ пам. войны 1853—56 г. и въ пам. усмир. польск. мят. 1863—64 г.

Августовскаго и Сейнскаго, майоръ **Иванъ Ильичъ Диринъ**, кав. орд. Св. Владим. 4 ст. съ бантомъ, Св. Анны 3 ст. и 4 ст. съ надписью „за храбрость“

и Св. Станисл. 2 и 3 ст., им. медали: серебр. за усмир. Венгрии и Трансильваніи и бронз. въ пам. войны 1853—56 г.

Камварійскаго и Волковышскаго, майоръ Фридрихъ Адамовичъ **Конради**, кав. орд. Св. Анны 2 ст. и Св. Станисл. 2 и 3 ст., им. мед.: серебр. за труды по устройст. крестьянъ въ Цар. Польск. и бронз. въ пам. в. 1853—56 г. и въ пам. усмир. польск. мят. 1863—64 г. и знакъ отличія безпорочной службы за XX лѣтъ.

Маріампольскаго и Владиславовскаго, капитанъ Сергѣй Степановичъ **Тернавскій**, кав. орден. Св. Анны 3 ст. и Св. Станисл. 3 ст., им. мед. сереб.: за труды по устройству крест. въ Цар. Польск. и за защиту Севастополя, и бронз. въ пам. войны 1853—56 г. и въ пам. усм. пол. мят. 1863—64 г.

СМОТРИТЕЛИ ПРОВІАНТСКИХЪ МАГАЗИНОВЪ.

Сувалкскаго, — майоръ Григорій Онисимовичъ **Петровскій**, к. о. Св. Станислава 3 ст., им. мед.: въ п. в. 1853—56 г. и въ пам. усм. польс. мят. 1863—64 г.

Августовскаго, — ротмистръ Евстафій Михайловичъ **Матвѣенко**, к. о. Св. Станислава 3 ст., им. мед. серебр. въ п. в. 1812 г. и за труды по устр. крест. въ Царс. Польск. и бронз. въ п. в. 1853—56 г. и въ п. усм. польс. мят. 1863—64 г.

Маріампольскаго, — коллеж. ассес. Карлъ Геронимовичъ **Михелисъ**, им. знакъ отличія безпороч. служ. за XX л. и мед. въ пам. в. 1853—56 г.

ВОЙСКА РАСПОЛОЖЕННЫЯ ВЪ ГУБЕРНІИ.

ШТАБЪ 3-й ГРЕНАДЕРСКОЙ ДИВИЗІИ.

Начальникъ Дивизіи, генералъ-лейтенантъ Николай Степановичъ **Гонецкій 2-й**, кавалеръ орденовъ Бѣлаго Орла, Св. Великомученика и побѣдоносца Георгія 4 класса, Св. Владиміра 2 ст. съ мечами надъ орденемъ, 3 ст. съ мечами и 4 ст. съ мечами и бантомъ, Св. Анны 1 ст., 2 ст. съ Императорскою короною и 3 ст., и Св. Станислава 1 ст. съ мечами, имѣетъ медали: золотую за труды по устройству крестьянъ въ Царствѣ Польскомъ, серебряную за покореніе восточнаго Кавказа, бронзовыя: въ память войны 1853—56 г. и въ пам. усмиренія польскаго мятежа 1863—64 г. и знакъ отличія безпорочной службы за XX лѣтъ.

Помощникъ Начальника Дивизіи, генералъ-маіоръ Павелъ Николаевичъ **Сорокинъ**, кав. орд. Св. Владиміра 4 ст., Св. Анны 2 и 3 ст. и Св. Станисл. 2 ст., им. мед. бронзовыя: въ пам. войны 1853—56 г. и въ пам. усмир. польск. мят. 1863—64 г. и знакъ отличія безпорочной службы за XX л.

Начальникъ Штаба, генеральнаго штаба полковникъ Иванъ Карловичъ **фонъ Бурзи**, кав. орд. Св. Анны 3 ст. и Св. Станисл. 2 ст., им. мед. въ пам. войны 1853—56 г. и въ пам. усмир. польск. мят. 1863—64 годовъ.

Старшіе Адъютанты: генеральнаго штаба капитанъ Михаилъ Павловичъ **Ласкинъ**, кав. орд. Св. Анны и Св. Станисл. 3 ст., и штабсъ-капитанъ

Георгій Андреевичъ **Орелъ**, кав. орд. Св. Станис. 3 ст. и им. мед. въ пам. усм. пол. мят. 1863—64 г.

Оберъ-Аудиторъ, надв. совѣт. Иванъ Яковлевичъ **Ульяновъ**, кав. орд. Св. Анны 2 и 3 ст., Св. Станисл. 2 ст. съ Импер. короною и безъ короны и 3 ст., им. мед. въ пам. войны 1853—56 г. и въ пам. усмир. польск. мят. 1863—64 г.

И. д. Дивизионнаго Врача, статск. совѣт. Александръ Ивановичъ **Ваттернъ**, кав. орд. Св. Анны 2 ст. съ Импер. короною и съ мечами надъ орденомъ, того-же ордена и тойже степ. безъ короны съ мечами и 3 ст., Св. Станисл. 2 ст. съ Импер. короною и безъ короны, им. серебрян. медали: за усмир. Венгріи и Трансильваніи и за защиту Севастополя и бронз. въ пам. войны 1853—56 г. и въ пам. усмир. польск. мят. 1863—64 г.

Римско-католическій Капелланъ Владиславъ Никодимовичъ **Моравскій**.

Командиры Полковъ:

9-го Гренадерскаго Сибирскаго Его Императорскаго Высочества Великаго Князя Николая Николаевича старшаго полка, полковникъ Карлъ Александровичъ **Тимротъ**, кав. орд. Св. Анны 2 ст. и Св. Станисл. 2 ст. съ Импер. короною, им. мед. въ пам. войны 1853—56 годовъ.

Командующій 11-мъ Гренадерскимъ Фанагорійскимъ Генералиссимуса Князя Суворова полкомъ, генералъ-маіоръ Николай Карловичъ **Теннеръ**, кав. орд. Св. Владиміра 3 ст. съ мечами надъ орденомъ и 4 ст. съ меч. и бант., Св. Анны 2 ст. съ Импер. короною и того-же ордена 2 и 3 ст., им. мед. въ пам. в. 1853—56 г. и въ пам. усм. пол. мят. 1863—64 г.

Командующій 12-мъ Гренадерскимъ Астраханскимъ Его Императорскаго Высочества Наслѣдника Цесаревича полкомъ, генераль-маіоръ Леонидъ Ксенофонтовичъ **Квитницкій**, кав. орд. Св. Анны 2 ст. съ Импер. короною и той-же ст. безъ короны, Св. Станисл. 2 ст. съ Императ. короною и той-же степ. безъ короны, Св. Владиміра 4 ст., им. мед. въ пам. войны 1853—56 годовъ и въ пам. усмир. польск. мят. 1863—64 г.

3-я Гренадерская Артиллерійская Бригада.

Командиръ бригады, полковникъ Николай Петровичъ **Сидоровъ**, кав. орд. Св. Анны 2 ст. съ Императорскою короною и Св. Станислава 3 ст.

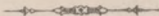

СУВАЛКСКІЙ ДАМСКІЙ КОМИТЕТЪ

ОБЩЕСТВА ПОПЕЧЕНІЯ О РАНЕННЫХЪ И БОЛЬНЫХЪ ВОИНАХЪ.

Предсѣдательница Елена Павловна **Головина**.

Товарищъ Предсѣдательницы Юлія Петровна **Гонецкая**.

Члены: Флора Ивановна **Солтановская**, Александра Михайловна **Богаевичъ**, Олимпія Францевна **Чижъ**, Ольга Ксаверіевна **Искрицкая**, Александра Валеріановна **Божовская** и Александра Васильевна **Полянская**.

Казначей и Дѣлопроизводитель Комитета, Александръ Ѳеодоровичъ **Искрицкій**.

Къ составу Комитета принадлежать, со включеніемъ вышеозначенныхъ Дамъ, всего 25 членовъ-учредительницъ и 34 дѣйствительныхъ членовъ.

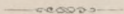

СУВАЛКСКІЙ КЛУБЪ.

Предсѣдатель—Губернаторъ.

Почетный Старшина, генер.-лейт. Николай Степановичъ **Гонецкій 2-й.**

Предсѣдательствующій въ дирекціи старшинъ, онъ-же и старшина-хозяинъ клуба, баронъ Павелъ Егоровичъ **Тизенгаузенъ.**

Старшина Библіотекаръ и Секретаръ, Петръ Андреевичъ **Богаевичъ.**

Старшины: Константинъ Васильевичъ **Вожовскій**, Эдуардъ Францевичъ **Ильцевичъ**, Иванъ Карловичъ **фонъ-Бурзи**, Каршъ Любимовичъ **Шишко**, Людвикъ Станиславовичъ **Вогущкій**, Осипъ Венедиктовичъ **Бортновскій**, Аркадій Андреевичъ **Толочановъ**, Михаилъ Павловичъ **Ласкинъ** и Петръ Игнатьевичъ **Ваккеръ.**

Кандидаты Старшинъ: Михаилъ Ивановичъ **Киркоръ**, Михаилъ Васильевичъ **Васильевъ**, Альфредъ Александровичъ **фонъ-Зейдлицъ**, Алексѣй Антоновичъ **Новицкій** и Ефимъ Максимовичъ **Павловскій.**

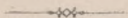

Перемѣны, происшедшія въ личномъ составѣ чиновъ, во время печатанія памятной книжки.

По Губернскому Правленію.—Назначены: младшими помощниками дѣлопроизводителей административнаго отдѣленія, канцелярскіе чиновники того же отдѣленія: Францъ Семеновичъ **Боровскій** и Брунонъ Станиславовичъ **Тышко**.—Канцелярскій чиновникъ страховаго отдѣленія Эразмъ Станиславовичъ **Тышко** перемѣщенъ на службу въ Сувальскую Казенную Палату. Сверхштатный чиновникъ Сувальскаго уѣзднаго управленія Александръ **Кунце** и уроженецъ Полтавской губерніи Иванъ **Романовскій** опредѣлены канцелярскими чиновниками по административному отдѣленію.

По Губернскому по Крестъянскимъ Дѣламъ Присутствію.—Состоящій при Коммисарѣ Сувальскаго уѣзда чиновникъ для письма Карлъ **Акселевичъ**, назначенъ и. д. письмоводителя при томъ же Коммисарѣ.

По Сувальскому Уѣздному Управленію.—Заштатные чиновники: б. бургомистръ г. Вержболова Станиславъ **Пржибыльскій**, согласно просьбѣ его, отчисленъ отъ уѣзднаго управленія и Осипъ **Барщевскій** перечисленъ сверхштатнымъ чиновникомъ въ Сейнское уѣздное управленіе.

По Владиславовскому Уѣздному Управленію.—Секретарь уѣзднаго управленія, титулярный совѣтникъ Николай Васильевичъ **Луневъ**, уволенъ отъ должности съ причисленіемъ сверхштата къ тому же управленію; на мѣсто же его назначенъ архивариусъ онъ же журналистъ и экспедиторъ Владиславовскаго уѣзднаго управленія Юліанъ **Чарнорудскій**,

а на мѣсто сего послѣдняго назначенъ учитель Сейнскаго начальнаго училища Александръ **Шреттеръ**;— бывшій секретарь Владиславовскаго уѣзднаго управленія, Владиславъ **Сыртовъ**, зачисленъ сверхштатнымъ чиновникомъ того же управленія.

По Магистрату г. Волковышскъ.—Секретарь Волковышскаго городского магистрата, Феликсъ **Арасимовичъ**, уволенъ отъ службы по прошенію; на мѣсто же его назначенъ сверхштатный чиновникъ Волковышскаго уѣзднаго управленія, губернский секретарь Владиміръ Тимоѣевичъ **Кузимовичъ**.

По Кальварійскому Уѣздному Совѣту Общественнаго Призрѣнія.—Попечитель Кальварійской больницы Протъ **Нарбутъ** и члены Кальварійскаго уѣзднаго совѣта общественнаго призрѣнія Осипъ **Урбановичъ** и Осипъ **Алекса**, уволены по собственному желанію отъ службы; вмѣсто же ихъ утверждены вновь избранные совѣтомъ на три года: въ попечители больницы Осипъ **Наржимскій** и въ члены уѣзднаго совѣта Владиславъ **Волкъ** и Маріанъ **Романъ**.

По Почтовому Вѣдомству.—Помощникъ Сувалкскаго губернскаго почтмейстера, губернский секретарь **Россоловъ**, назначенъ Кѣлецкимъ губернскимъ почтмейстеромъ, а на мѣсто его назначенъ помощникъ Пултускаго уѣзднаго почтмейстера **Чапинскій**.

По Военному Вѣдомству.—Командующій 11 Гренадерскимъ Фанагорійскимъ Генералиссимуса Князя Суворова полкомъ, генераль-маіоръ Николай Карловичъ **Теннеръ**, прикомандированъ къ 7 пѣхотной дивизіи, а командиромъ полка назначенъ полковникъ Викторъ Карловичъ **Кюстеръ**.

ОТДѢЛЪ III.

СТАТИСТИЧЕСКІЕ

ОЧЕРКИ

Сувалкской Губерніи.



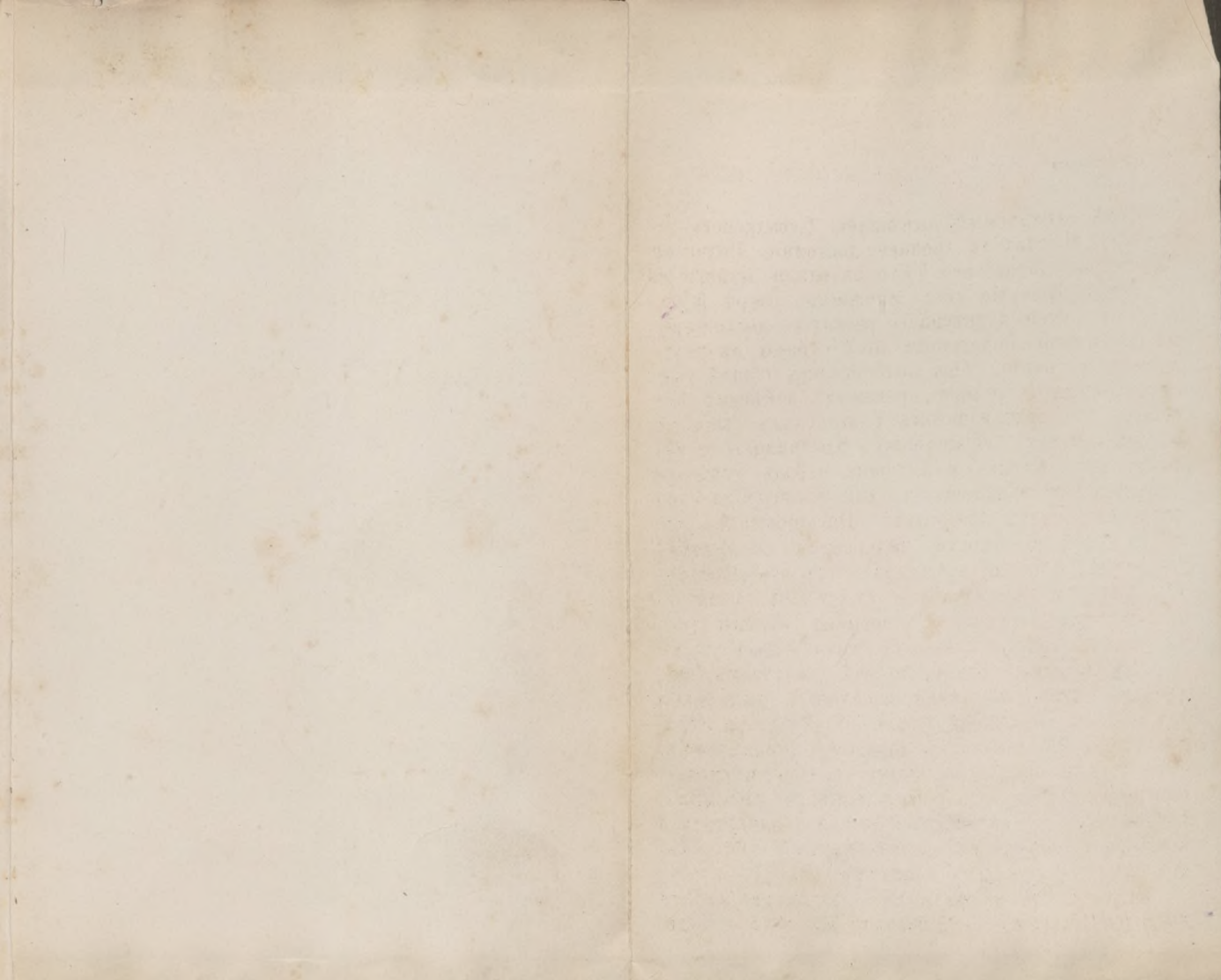

СУВАЛКСКОЙ ГУБЕРНИИ

КАРТА



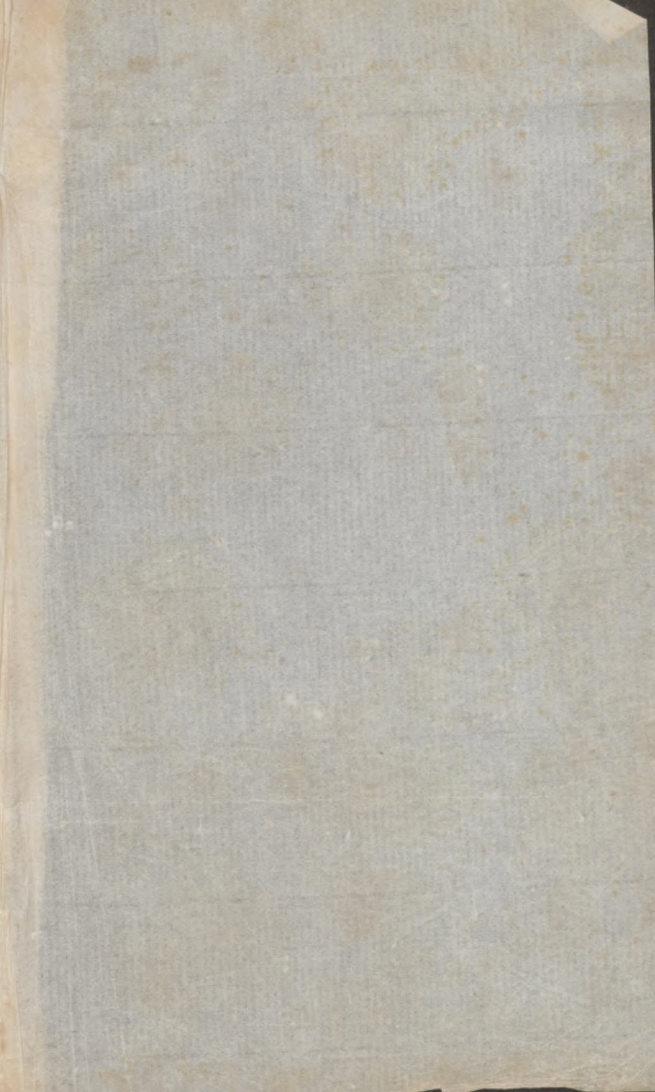

I

Географическое положеніе.—Границы.—Пространство.—Раздѣленіе.

Край, занимаемый нынѣшнею Сувальскою губерніею, составлялъ древнее достояніе Великаго Княжества Литовскаго. Его населяли Ятвяги и Литовцы. Дремучіе лѣса, множество озеръ и болотъ, отсутствіе культурнаго развитія—долгое время содержали обorigеновъ этой страны въ полудикомъ состояніи. Она подвергалась общей участи литовскаго племени: кровавымъ набѣгамъ Поляковъ, Русскихъ и потомъ Тевтонскихъ Рыцарей, огнемъ и мечемъ обращавшихъ язычниковъ въ католичество; Ятвяги и Литовцы неразъ успѣшно отражали эти нападенія и сами испытывали свои силы въ дикихъ набѣгахъ. Историческій разсвѣтъ этой мѣстности начинается со временъ Гедимина, который проложилъ путь къ гражданственности и возвелъ Литву на степень самостоятельнаго государства. Со временъ Ягайлы и со введеніемъ христіанства, эта страна, подъ управленіемъ великаго князя Витовта, получаетъ правильное устройство, край заселяется выходцами изъ Польши и сосѣдней Руси.—Вообще при Ягеллонахъ на Подляси, къ которому принадлежала и эта страна, начали возникать города и мѣстечки, оживилась торговля и промышленность, земледѣліе, рыболовство и пчеловодство стали усиливаться и край до гибельной войны со Швеціей (1655) находился въ цвѣтущемъ состояніи.

При послѣднемъ раздѣлѣ Польши, край этотъ достался Пруссіи. По трактату же 1815 г. при-

соединенъ къ Царству Польскому и по распоряженію Намѣстника Царства 16 января 1816 года получилъ названіе Августовскаго Воеводства, которое, по Высочайшему повелѣнію 23 февраля 1837 года переименовано въ Губернію и главнымъ городомъ ея назначены Сувалки.

Наконецъ по Высочайшему повелѣнію 19 (31) декабря 1866 г. изъ Августовской губерніи образована въ нынѣшнемъ ея составѣ Сувалкская губернія, а отошедшіе отъ нея уѣзды образовали Ломжинскую губернію.

Нынѣшняя Сувалкская губернія лежитъ между $40^{\circ} 6'$ и $41^{\circ} 56' 10''$ географич. долготы, $53^{\circ} 36' 15''$ и $55^{\circ} 6'$ широты. Она граничитъ къ сѣверу съ Ковенскою губерніею, (Россіенскій и Ковенскій уѣзды), къ востоку съ Виленскою (Трокскій уѣздъ) и Гродненскою (Сокольскій и Гродненскій уѣзды), къ югу съ Ломжинскою (Щучинскій уѣздъ) и къ западу съ восточною Пруссіею.

Общее пространство заключаетъ 1,158,444 десятины, или около 227 квадратныхъ миль.

Сувалкская губернія состоитъ нынѣ изъ семи уѣздовъ: Сувалскаго, Августовскаго, Сейнскаго, Кальварійскаго, Маріампольскаго, Волковышскаго и Владиславовскаго.

Въ этихъ 7 уѣздахъ находится, кромѣ губернскаго и уѣздныхъ, заштатныхъ городовъ 3, посадовъ 15, деревень 3403 и фольварковъ 1890, а всего 5293 селеній; въ томъ числѣ казенныхъ деревень 2064 и частныхъ 1339, Высочайше пожалованныхъ маіоратовъ 55.

Въ административномъ отношеніи Сувалкская губернія раздѣляется на 10 городскихъ и 94 сель-

скихъ гминъ; по управленію государственныхъ имуществъ на 12 дѣлницествъ; въ судебномъ отношеніи на 3 мировые округа съ однимъ Судомъ Польшіи Исправительной въ г. Кальваріи и Гражданскимъ Трибуналомъ въ г. Сувалкахъ; уголовныя же дѣла этой губерніи рѣшаются въ Плоцкѣ.

Православное исповѣданіе имѣетъ два прихода съ церквями въ Сувалкахъ и посадѣ Кибартахъ. **Единоувѣрцы** имѣютъ одинъ приходъ, съ церковью въ селѣ Покровскомъ, въ Сейнскомъ уѣздѣ. Приходы эти подлежатъ вѣдѣнію Варшавскаго архіепископа. **Греко-уніатское** исповѣданіе имѣетъ 1 благочиніе и 8 приходовъ, состоящихъ въ вѣдѣніи Холмской епархіи. **Римско-Католическое** исповѣданіе составляетъ особую епархію, называемую Августовскою, съ кафедральнымъ соборомъ и резиденціею епархіальнаго епископа съ капитуломъ въ г. Сейнахъ; епархія эта раздѣляется на двѣ каноніи, заключающія въ себѣ 73 прихода и 10 филій. **Евангелическо-Лютеранское** исповѣданіе имѣетъ 3 прихода, составляющіе Августовскій округъ. **Евангелическо-Реформатское** имѣетъ 1 приходъ съ церковью въ г. Серен, Сейнскаго уѣзда, состоящій въ вѣдѣніи Варшавской Реформатской Консисторіи. Для **Евреевъ** существуетъ 36 божничныхъ округовъ. Кромѣ этихъ вѣроисповѣданій въ Сувалской губерніи живутъ еще русскіе раскольники Филиповскаго безпоповщинскаго толка и татары Магометане.

Изъ вышеупомянутаго числа десятинъ земли, составляющихъ пространство Сувалской губерніи, болѣе $\frac{1}{4}$ части находится подъ лѣсами, именно 270,320 кв. десятинъ. Обработанной земли подъ

пашнями считается 481800 десятинъ; подъ садами и огородами до 27000 десятинъ. Затѣмъ остальное пространство занято лугами, подъ водою, болотами и кустарниками.

II.

Жители: населеніе губерніи по племенамъ, по сословіямъ, по исповѣданіямъ, въ городахъ и уѣздахъ.

Населеніе Сувалкской губерніи представляетъ много любопытнаго въ этнографическомъ отношеніи и состоитъ изъ разнородныхъ элементовъ. Мы видимъ здѣсь литовцевъ, куршіевъ, поляковъ, русскихъ, татаръ, цыганъ и евреевъ. Кореннымъ населеніемъ можетъ назваться Литовское племя. Оно занимаетъ сѣверную половину губерніи, именно уѣзды: Владиславовскій, Маріампольскій, Волковышскій, Кальварійскій и часть Сейнскаго; въ южной же полосѣ, т. е. въ остальной части Сейнскаго, и въ Сувалкскомъ и Августовскомъ уѣздахъ живутъ преимущественно поляки. Въ послѣдней мѣстности разсѣяны и Куршіи или Курпики, въ настоящее время по языку мало отличающіеся отъ поляковъ, но по характеру, нравамъ и обычаямъ представляющіе много особенностей.

Литовское племя, какъ мы сказали, составляетъ коренное населеніе страны. Оно, не смотря на вѣковыя смуты и тревоженія, сохранило до сихъ поръ неприкосновеннымъ языкъ, обычаи и даже преданія предковъ. Любовь къ родинѣ, къ домашнему очагу, набожность служатъ отличитель-

ными чертами характера Литовцевъ. Отторгнутые, послѣ присоединенія къ Польшѣ, отъ прочихъ частей чисто литовскихъ земель и отдѣленные отъ нихъ собственно только р. Неманомъ, они сохранили нравственную связь съ своими единоплеменниками, такъ что литовецъ подъ прусскимъ владычествомъ, литовецъ и жмудинъ въ сѣверо-западномъ краѣ и литовецъ Сувалкской губерніи Царства Польскаго — представляютъ одну не разрывную цѣпь, связывающую ихъ въ отношеніи народности, не смотря на то, что прусскіе литовцы уже большею частью лютеране.

Поляки здѣшніе не принадлежатъ къ оборигенамъ страны. Это большею частью Мазуры, переселенцы временъ Ягеллоновъ. Среди Поляковъ живутъ Курни; впрочемъ главные ихъ поселенія въ нынѣшней Ломжинской губерніи.

Историки и археологи до сихъ поръ еще не пришли къ положительнымъ выводамъ какое именно племя эти Курни и отъ куда они пришли. Самое названіе ихъ до настоящаго времени остается не вполне разгаданнымъ. Курни носятъ особаго рода обувь въ родѣ кожаныхъ башмаковъ на деревянной подошвѣ. Обувь эту въ Мазовіи называютъ *курнями*. Что касается до первоначальнаго поселенія ихъ въ этихъ мѣстахъ, то одни полагаютъ, что они пришли сюда изъ Карпатскихъ горъ; другіе говорятъ, что непроходимые лѣса, особенно пуща, называемая Зеленою, нынѣ Новогородская, еще въ доисторическое время служила пріютомъ людямъ разныхъ сословій, принужденнымъ оставить родину и нашедшимъ здѣсь пристанище. Наконецъ третьи, болѣе основатель-

но утверждаютъ, что еще въ XIV столѣтіи Новгородская пуца была мѣстомъ ссылки и что ссыльные были основателями поколѣнія Курпиевъ. Послѣ раздѣленія Августовской губерніи на Ломжинскую и Сувалкскую, главныя поселенія Курпиевъ отошли къ первой, и въ послѣдней живутъ не многія семейства въ пограничныхъ мѣстахъ съ Ломжинскою губерніею. Въ послѣднее время въ средѣ Курпиевъ распространилась трезвость—отъ этого много выиграла нравственная сторона, при томъ они всегда были очень трудолюбивы и нельзя не удивляться съ какими усиліями обрабатываютъ они песчаный грунтъ, почти исключительно составляющій ихъ надѣлы. Это тѣмъ замѣчательнѣе, что въ былое время, въ теченіи многихъ столѣтій Курпіи исключительно занимались пчеловодствомъ, выдалбливая ульи въ деревьяхъ; кромѣ того звѣриная ловля и охота составляли любимыя ихъ занятія. Курпій, подобно гуцулу, или Карпатскому горцу, никогда не разлучался съ оружіемъ. Во время войны съ Швеціею, Курпіи, въ 1702 году, подъ начальствомъ Бороваго, одержали знаменитую побѣду надъ 7000 шведовъ, предводимыхъ самимъ Карломъ XII. Съ такимъ же успѣхомъ они принимали участіе въ войнѣ въ 1734 и 1735 годахъ. Послѣ третьяго раздѣла Польши, когда эта мѣстность отошла къ Пруссіи, Курпіямъ воспрещено было заниматься пчеловодствомъ. Въ послѣдствіи у нихъ отнято было оружіе и они поневолѣ должны были обратиться къ земледѣлію, которымъ до того времени они почти не занимались.

Старообрядцы, живущіе преимущественно въ

южной половинѣ губерніи, по существующему между ними преданію, переселились сюда во второй половинѣ XVI столѣтія. Сказаніе это они подтверждаютъ хранящимся у нихъ „Апостоломъ“, напечатаннымъ во Львовѣ въ 1574 году *), въ которомъ сказано, что старообрядцы переселились въ Литву въ царствованіе Сигизмунда-Августа и нашли пріютъ у Гетмана Литовскаго Григорія Александровича Ходкевича, который надѣлилъ ихъ землею, хлѣбомъ и деньгами. Что по этому старообрядцы должны молиться, какъ за своихъ благодѣтелей, за Григорія Александровича и сыновей его Александра и Андрея Григорьевичей Ходкевичей (тогда православныхъ.) Старообрядцы увѣряютъ также, что первое поселеніе ихъ въ Литвѣ было въ нынѣшнемъ Сейнскомъ уѣздѣ, въ окрестностяхъ нынѣ существующей деревни Лишина. Здѣшніе старообрядцы принадлежатъ исключительно къ Филиповской безпоповщинской сектѣ. Они живутъ въ пяти основанныхъ ими селеніяхъ, а именно въ деревняхъ: Глубокій-ровъ, Сувальскаго уѣзда; Погорѣльцы Сейнскаго и Пявне-Русское, Раштабаль и Шуры Августовскаго. Въ каждой изъ этихъ деревень существуетъ молежня и имѣются наставники. Въ средѣ своей они не допускаютъ никакихъ вредныхъ ересей и пользуются полною свободою въ совершеніи своихъ религіозныхъ обрядовъ. Старообрядцы и здѣсь также, какъ и вообще въ западномъ краѣ, сохранили неприкосновенными языкъ и народность. Они за-

*) Апостолъ этотъ составленъ Иваномъ Ѳеодоровичемъ и напечатанъ иждивеніемъ тѣхъ же Ходкевичей.

нимаются хлѣбопашествомъ, огородничествомъ и садоводствомъ; многіе изъ нихъ хорошо знакомы съ плотничьимъ ремесломъ. Въ 1865 году имъ отведено изъ казенныхъ дачъ Сувальскаго и Августовскаго уѣздовъ 1904 десятинъ, на коихъ поселены 174 семейства.

Безпрестанныя сношенія старообрядцевъ, въ особенности Погорѣльскихъ, съ сосѣдями единовѣрцами, одноплеменность и частыя родственныя сближенія, по случаю выхода раскольниковъ дѣвицъ въ замужество за единовѣрцевъ, съ присоединеніемъ ихъ къ церкви, видимо дѣйствуютъ на загроубѣлую замкнутость, свойственную раскольникамъ и, сглаживая религіозную рознь между ними и единовѣрцами, много способствуютъ къ обращенію ихъ въ единовѣріе, примѣры чего въ послѣднее время стали особенно замѣтно увеличиваться, такъ что число присоединившихся изъ безпоповщины къ единовѣрію за послѣдніе годы простирается до 800 душъ обоего пола. Единовѣрцы живутъ на казенныхъ земляхъ Сейнскаго уѣзда, въ селлахъ Николаевскомъ, Александровскомъ и Покровскомъ; въ послѣднемъ находится единовѣрческая церковь.

Греко-уніаты живутъ преимущественно въ Августовскомъ уѣздѣ, гдѣ имѣется 9 греко-уніатскихъ церквей. Число греко-уніатовъ простирается до 9709 душъ.

Затѣмъ большинство населенія исповѣдуетъ римско-католическую вѣру и имѣетъ 73 приходскихъ церквей, 10 приписныхъ и 61 часовню.

Кромѣ этихъ главныхъ отдѣловъ населенія надобно еще упомянуть о Татарлахъ, исповѣдующихъ

магометанскую вѣру и поселенныхъ здѣсь еще во времена великаго князя Витовта. Они живутъ въ Кальварійскомъ и Волковышскомъ уѣздахъ и имѣютъ свою единственную мечеть въ дерев. Винкшнупе, Волковышскаго уѣзда. Евреи, какъ и вездѣ въ Царствѣ Польскомъ и Западныхъ Губерніяхъ, разбросаны по всей губерніи, но преимущественно живутъ въ городахъ и мѣстечкахъ, занимаясь торговлею и ремеслами. Есть еще горсть цыганъ, разбросанныхъ тоже по всей губерніи и какъ вездѣ занимающихся торговлею лошадьми и кузнечествомъ.

Точное опредѣленіе числа жителей по племенамъ весьма трудно. Но принимая въ соображеніе мѣста ихъ осѣдлости, приблизительно можно распредѣлить слѣдующимъ образомъ:

Литовцевъ	до 230,000	обоего	пола	душъ.
Поляковъ	„ 156,420	—	—	—
Русскихъ	„ 23,566 *)	—	—	—
Нѣмцевъ	„ 34,071	—	—	—
Татаръ	„ 223	—	—	—
Цыганъ	„ 253	—	—	—
Евреевъ	„ 87,839	—	—	—

Всего 532,372 обоего пола душъ.

Въ томъ числѣ мужескаго пола 260,689 и женскаго 271,683.

По сословнымъ группамъ число жителей Суважской губерніи распредѣляется слѣдующимъ образомъ:

*) Считаю вмѣстѣ съ расположенными въ губерніи войсками 7883 челов. Засимъ постоянно жительствующихъ русскихъ 15,683 о. п. д.

Священно и цевковно служителей и семействъ ихъ	193.
Монашествующихъ мужескаго пола	33.
Потомственныхъ дворянъ Имперіи	1,272.
Дворянъ Царства Польскаго	7,731.
Почетныхъ гражданъ <u>потомственныхъ</u>	14.
Купцовъ	913.
Мѣщанъ	79,981.
Поселянъ	417,150.
Колонистовъ	8,342.
Иностранцевъ	442.
Иностранныхъ подданныхъ	1,738.
Безсрочно отпускныхъ и отставныхъ солдатъ съ ихъ семействами	6,680.
Войскъ	7,883.

А всего обоего пола душъ 532,372.

За симъ главное сословіе въ губерніи, по численности, есть крестьянское, за коимъ слѣдуютъ: городское, военное, дворянское и духовное.

Число жителей по вѣроисповѣданіямъ:

Православныхъ	1,184	обоего	пола	душъ.
Старообрядцевъ	4,790	—	—	—
Греко-уніатовъ	9,709	—	—	—
Римско-Католиковъ	386,373	—	—	—
Лютерянъ и Реформатовъ	34,071	—	—	—
Евреевъ	87,839	—	—	—
Магометанъ	223	—	—	—

Число жителей въ городахъ и уѣздахъ:

	муж. пола.	жен. п.	всего.
Въ Губерн. г. Сувалкахъ	9,001	—	10,197—19,198.
— Сувалскомъ уѣздѣ	33,474	—	35,195—68,669.

Въ Уѣздн. г. Августовѣ .	5,163—	4,561—	9,724.
— Августовскомъ уѣздѣ	28,239—	27,692—	55,931. 0
— Уѣздномъ г. Сейнахъ	2,459—	1,942—	4,401.
— Сейнскомъ уѣздѣ . .	31,730—	36,678—	68,408. 0
— Уѣздномъ г. Кальваріи	5,300—	4,928—	10,228.
— Кальварійскомъ уѣздѣ	27,666—	28,602—	56,268. 0
— Уѣздн. г. Маріамполѣ	3,142—	2,921—	6,063.
— г. Пренахъ	1,512—	1,578—	3,090. ✓
— Маріампольскомъ уѣздѣ	44,901—	47,251—	92,152. 0
— Уѣзд. г. Волковышкахъ	3,681—	3,389—	7,070.
— г. Вержболовѣ	1,748—	1,806—	3,554. ✓
— Волковышскомъ уѣздѣ	28,641—	29,917—	58,458. 0
— Уѣзд. г. Владиславовѣ	4,784—	4,823—	9,607.
— г. Шакахъ	1,692—	1,857—	3,549. ✓
— Владиславовскомъ уѣз.	27,556—	28,346—	55,902. 0
Итого городскихъ 76,484 и сельск. жителей 455,888.			

Соразмѣрно пространству губерніи приходится на одну квадратную милю 2,345 жителей. Населенность же въ частности по уѣздамъ на одну квадратную милю составляетъ: въ Сувалскомъ уѣздѣ 2,543; въ Августовскомъ 1,554; въ Сейнскомъ 1,710, въ Кальварійскомъ 1442, въ Маріампольскомъ 2,490, въ Волковышскомъ 2,657 и въ Владиславовскомъ 1,696.

За симъ по густотѣ населенія первое мѣсто занимаетъ уѣздъ Волковышскій и послѣднее Августовскій.

Города же по величинѣ населенія слѣдуютъ: Сувалки (19198), Кальварія (10228), Августовъ (9724), Владиславовъ (9607), Волковышки (7070), Маріамполь (6063), Сейны (4401), Вержболовъ (3554), Шаки (3549) и Прены (3090).

III.

Движеніе населенія.

Общее число населенія губерніи, какъ мы сказали выше, составляетъ 532,372 обоого пола душъ. Въ истекшемъ же трехлѣтіи числилось жителей: въ 1867 году—511,170 обоого пола душъ.

— 1868 —	515,924	—	—	—
— 1869 —	517,357	—	—	—

За симъ съ 1867 г. число населенія увеличилось на 4⁰/о.

Движеніе населенія въ минувшемъ году:

Родилось мальчиковъ	9,784.
— дѣвочекъ	9,342.

Итого 19,126.

Въ томъ числѣ въ городахъ родилось мальчиковъ 1,417 и дѣвочекъ 1,229—всего 2,646.

Въ числѣ родившихся было незаконорожденныхъ мальчиковъ 208 и дѣвочекъ 204 а всего 412, изъ коихъ въ городахъ родилось 25 мальчиковъ и 13 дѣвочекъ а всего 38 обоого пола.

Умерло: мужчинъ 6,257 и женщинъ 6,210 а всего обоого пола душъ 12,467; въ томъ числѣ въ городахъ: мужчинъ 1,034 и женщинъ 1,035 а всего 2,069 обоого пола душъ.

Браковъ заключено въ губерніи 3,404, въ томъ числѣ въ городахъ 328.

Сравнивая эти данныя съ таковыми же предъидущаго года оказывается, что народонаселеніе губерніи увеличилось на 7,129 душъ, что составляетъ 1,36⁰/о. Увеличеніе это зависѣло, главнѣй-

шимъ образомъ, отъ превышенія числа родившихся надъ умершими на 6,659, а затѣмъ въ остальное число 470 душъ входятъ семейства возвращаемыхъ съ 1867 г. изъ ссылки въ Сибирь и Имперію уроженцевъ здѣшняго края и сѣверо-западныхъ губерній. Число бракосочетавшихся также увеличилось на 562 противу предъидущаго года. Это объясняется нѣкоторымъ улучшеніемъ матеріальнаго благосостоянія сельскихъ обывателей, вслѣдствіе удовлетворительныхъ урожаевъ двухъ послѣднихъ годовъ.

Процентное отношеніе числа родившихся, умершихъ и браковъ къ числу населенія выражается въ нижеслѣдующихъ данныхъ:

На 1000 душъ обоего пола приходится:

	Родившихся.	Умершихъ.	Браковъ.
Въ городахъ	34,58	27,05	4,28
— уѣздахъ	36,15	22,8	6,74
— губерніи	35,94	23,41	6,39

Одинъ родившійся приходится:

Въ городахъ на	28,9	жителей.
— уѣздахъ —	27,66	—
— губерніи —	27,83	—

Одинъ умершій приходится:

Въ городахъ на	36,96	жителей.
— уѣздахъ —	43,84	—
— губерніи —	42,7	—

Одинъ бракъ приходится:

Въ городахъ на	233,18	жителей.
— уѣздахъ —	148,2	—
— губерніи —	156,39	—

Болѣе подробныя свѣдѣнія о движеніи населенія отдѣльно въ каждомъ изъ городовъ и уѣздовъ заключаются въ нижеслѣдующей таблицѣ:

Города и Уѣзды.	Число рожденныхъ.														
	Законнорожденныхъ			Незаконнорожденныхъ			всего.			Число умершихъ.					
	мужчинъ.	женщинъ.	ОБОЕГО ПОЛА.	мужчинъ.	женщинъ.	ОБОЕГО ПОЛА.	мужчинъ.	женщинъ.	ОБОЕГО ПОЛА.	мужчинъ.	женщинъ.	ОБОЕГО ПОЛА.			
	Число браковъ.														
Города: Сувалки . .	61	173	159	332	3	3	8	176	164	340	223	216	439	—	99
— Августовъ .	68	187	174	361	3	1	3	190	174	364	174	190	364	—	—
— Сейны . . .	33	56	50	106	—	—	—	56	50	106	40	57	97	+	9
— Казьмары .	47	137	108	245	2	—	3	139	109	248	72	78	150	+	98
— Мариамполь .	39	503	477	980	3	2	5	506	479	985	357	338	695	+	290
— Волковыши .	65	171	112	283	11	3	14	182	115	297	105	86	191	+	106
— Владиславъ .	15	165	136	301	3	2	5	168	138	306	63	70	133	+	173
Уѣзды: Сувалскій .	309	1015	1029	2044	28	34	62	1043	1063	2106	775	796	1571	+	535
— Августовскій .	296	1010	992	2002	23	35	58	1033	1027	2060	694	719	1413	+	647
— Сейненскій . .	444	1024	959	1983	14	16	30	1038	975	2016	692	665	1357	+	656
— Казьмарскій .	402	1243	1203	2446	38	31	69	1281	1234	2515	736	706	1442	+	1073
— Мариампольск.	594	1689	1528	3217	29	29	58	1718	1557	3275	984	946	1930	+	1345
— Волковышск.	483	1086	1143	2229	35	38	73	1121	1181	2302	689	687	1376	+	926
— Владиславов.	548	1117	1068	2185	16	8	24	1133	1076	2209	653	656	1309	+	900
Итого въ городахъ	328	1392	1216	2608	25	13	38	1417	1229	2646	1034	1035	2069	+	577
— — уѣздахъ	3076	8184	7922	16106	183	191	374	8367	8113	16480	5223	5178	10398	+	6082
Всего въ губернии	3404	9576	9138	18714	208	204	412	9784	9342	19126	6257	6210	12467	+	6659

Прибыль или убыль.

IV.

Естественныя и производительныя силы губерніи.—Экономическая и
торгово-промышленная дѣятельность населенія.—Лѣса.—Воды.—Пути
сообщенія.

Благосостояніе жителей зависитъ отъ многихъ причинъ, какъ климатическихъ, такъ и обществен-
ныхъ, въ которыхъ они находятся. Въ первомъ отношеніи, Сувалкская губернія, нельзя сказать, чтобы была поставлена въ весьма благопріятныя условія. По своему географическому положенію она, по отношенію къ остальнымъ 9-ти губерніямъ Царст. Польскаго, представляетъ замѣтную разни-
цу въ климатѣ, почвѣ и состояніи промышленности. Соединяясь только узкой полосой на югѣ съ Ломжинскою губерніею и разширяясь къ сѣверу, она вѣдряется между Пруссіей и тремя вышеупо-
мянутыми губерніями сѣверо-западнаго края, составляя такимъ образомъ сѣверную оконечность Царства Польскаго, совсѣмъ изолированную отъ прочихъ его губерній. По качеству почвы и сбору земледѣльческихъ произведеній, весьма скудному особенно въ южной части губерніи, она вообще можетъ быть причислена къ наименѣе богатымъ въ Царствѣ Польскомъ. Она лѣсистѣе другихъ губерній здѣшняго края и изобильнѣе болотами и озерами. Въ топографическомъ отношеніи Сувалк-
скую губернію можно раздѣлить на двѣ половины: сѣверную и южную, различающіяся между собою по особенностямъ мѣстоположенія, по качеству почвы, по количеству озеръ и лѣсовъ и по состоя-

нію земледѣлія. Къ первой слѣдуетъ отнести три сѣверныхъ уѣзды Владиславскій, Волковышскій, Маріампольскій и большую часть Кальварійскаго уѣзда. Затѣмъ осталъная часть Кальварійскаго уѣзда, Сувалкскій, Сейнскій и Августовскій уѣзды составляютъ южную половину губерніи, имѣющую совсѣмъ иной топографическій характеръ. Пространство, отнесенное нами къ сѣверной половинѣ, представляетъ низменную, ровную мѣстность съ глинисто-черноземельнымъ грунтомъ, тщательно культивированную, дающую хорошіе урожаи травы и хлѣбовъ. Здѣсь неимѣется достаточнаго количества лѣса, который встрѣчается только по берегу Нѣмана; массы торфяныхъ болотъ доставляютъ топливо. Южная часть губерніи, напротивъ, представляетъ мѣстность неровную, покрытую множествомъ возвышенностей, лѣсами и испещренную рѣчками и озерами; грунтъ ея известково-песчаный, посему въ отношеніи плодородія почва южныхъ уѣздовъ губерніи стоитъ значительно ниже предъидущихъ сѣверныхъ и требуетъ усиленнаго человѣческаго труда, чтобы сдѣлать ея годною для посѣвовъ. Засимъ по плодородію земли первое мѣсто занимаютъ уѣзды Владиславскій, Волковышскій и Маріампольскій; затѣмъ слѣдуютъ Кальварійскій, Августовскій и наконецъ Сувалкскій и Сейнскій уѣзды.

Климатъ губерніи умеренный, но по сѣверному положенію ея гораздо холоднѣе климата остальныхъ губерній здѣшняго края. Средняя температура составляетъ $+ 5,5^{\circ}$ Реом.

При такихъ климатическихъ условіяхъ и свойствахъ почвы земледѣліе въ губерніи, составляю-

щее единственный источник существованія болѣе $\frac{4}{5}$ частей населенія, находится почти повсемѣстно въ посредственномъ состояннн. Кромѣ того на положеніе хозяйствъ имѣлъ огромное вліяніе и историческій ходъ событій послѣднихъ лѣтъ, въ продолженіе которыхъ имѣнія крупныхъ землевладѣльцевъ и помѣщиковъ средней руки, обремененныя несоразмѣрными долгами а также и лишенныя дароваго труда разстраивались постепенно. Крестьянскія же владѣнія, дарованныя имъ Высочайшимъ Указомъ 19 февраля 1864 г., были истощены послѣдовательными до 1869 года неурожаями, сильно подорвавшими народное благосостояніе. Голодъ поразилъ всюю своею тяжестью многія сельскія общины и въ особенности городской пролетаріатъ. Безъ пособія со стороны Правительства народныя бѣдствія были бы ужасны, въ особенности если принять въ соображеніе, что народное продовольствіе обезпечивается здѣсь обыкновенно ежегоднымъ сборомъ жатвы, который за отчисленіемъ нужнаго количества на обмѣненіе полей на слѣдующій годъ, составляетъ личный запасъ хлѣба каждаго земледѣльца. По чрезвычайной скудности урожаевъ частныя запасы хлѣба у жителей губерніи до такой степени истощились, что малоземельный и вообще бѣдный классъ населенія началъ чувствовать затрудненіе въ своемъ пропитаннн, тѣмъ болѣе, что къ этому времени цѣна на продукты первой потребности поднялась довольно значительно. Самое критическое положеніе было въ этомъ случаѣ безземельныхъ, которые для поддержанія своего существованія не могли даже пріискать сколько нибудь выгодныхъ

заработковъ, такъ какъ болѣе крупныя землевладѣльцы нашлись вынужденными сократить число бывшихъ у нихъ рабочихъ почти на половину, а казенныхъ или публичныхъ работъ въ губерніи не существуетъ. Въ виду вышеизложеннаго Губернское Начальство озаботилось заблаговременнымъ испрошеніемъ у Правительства необходимыхъ пособій и вслѣдствіе таковыхъ представленій послѣдовали со стороны высшаго Начальства для обезпеченія продовольствія слѣдующія распоряженія:

1) отпущено въ ссуду изъ Сувалскаго, Августовскаго и Маріампольскаго провіантскихъ магазиновъ муки 1313 четв. 6 четвер.

2) отпущено наличными деньгами:

а) съ разрѣшенія Намѣстника Царства Польскаго изъ суммъ состоящихъ въ его вѣдѣніи на безвозвратное пособіе нуждающимся . . . 5000 р.

б) съ разрѣшенія Намѣстника изъ общественнаго капитала крестьянъ бывшихъ казенныхъ имѣній, храняющагося въ Польскомъ Банкѣ, на даровыя пособія нуждающимся 5000 р.

в) съ соизволенія Великаго Князя Наслѣдника Цесаревича, послѣдовавшаго 28 января 1869 года, изъ пожертвованій поступившихъ въ пользу пострадавшихъ отъ неурожая тоже на безвозмездныя пособія 10000 р.

г) изъ суммъ предоставленныхъ Государемъ Императоромъ въ распоряженіе Министра Внутреннихъ Дѣлъ для вспоможенія отъ имени Его Императорскаго Величества 5000 р.

д) согласно Высочайше утвержденному 17 января 1869 года Положенію Комитета гг. Ми-

нистровъ изъ суммъ казны на шосейныя работы 25000 р.

е) для покупки хлѣба въ Орловской губерніи 5000 р.

ж) согласно Высочайше утвержденному 25 марта 1869 г. Положенію Комитета Гг. Министровъ изъ Государственнаго Казначейства 15 т. на производство дорожныхъ работъ безвозвратно а 220 т. на продовольствіе малоземельныхъ обывателей и на обмѣненіе крестьянскихъ яровыхъ полей въ ссуду на три года безъ процентовъ всего 235000 р.

з) Кромѣ того на расходы по заготовкѣ хлѣба, сохраненію онаго, равно вырученныхъ отъ продажи зерна по уменьшенной и заготовительной цѣнѣ, отъ продажи мѣшковъ и сбавки 30% съ тарифной провозной цѣны по желѣзнымъ дорогамъ поступило и обращено въ общій вспомоgetельный капиталъ 15731 р. 72 к.

Такимъ образомъ для пособія нуждающимся поступило всего 305731 руб. 72 к., которые были распределѣны слѣдующимъ образомъ:

а) 10000 рублей употреблены были на первоначальную покупку хлѣба для даровыхъ пособій безземельному классу, какъ наиболѣе нуждающемуся. Мѣра эта приводилась въ исполненіе особымъ Комитетомъ составленнымъ изъ обывателей и находившимся подъ наблюденіемъ мѣстныхъ уѣздныхъ Начальниковъ.

б) 53745 руб. 15 коп. употреблены на заготовленіе въ Орловской губерніи 5 т. четвертей или 45 т. пудовъ ржи, изъ коихъ отпущено крайне нуждающимся безвозмездно или по уменьшен-

ной цѣнѣ 14472 пуда; остальные же 30528 пудовъ проданы крестьянамъ собственникамъ по цѣнѣ заготовки, т. е. по 95 коп. за пудъ или же по цѣнѣ отъ 30 до 60 коп. за пудъ, а равно и отпущено безденежно, но съ зачисленіемъ въ двухъ послѣднихъ случаяхъ уступки до полной стоимости въ долгъ на покупателей, съ разсрочкою уплаты онаго на три года безъ процентовъ.

в) 32500 руб. опредѣлены на производство дорожныхъ работъ въ разныхъ мѣстностяхъ губерніи съ цѣлію доставить нуждающимся въ пропитаніи возможность производительнаго труда и пріобрѣтенія заработка, которымъ и воспользовались болѣе 21500 человекъ.

г) 198000 руб. изъ 200000, ассигнованныхъ на покупку яровыхъ сѣмянъ, за невозможностію заготовленія ихъ въ натурѣ, по случаю наступившаго времени полевыхъ работъ, распредѣлены были пропорціонально нуждамъ уѣздовъ въ распоряженіе Начальниковъ оныхъ, а именно: Сувалскому 47 т., Августовскому 24 т., Сейнскому 28 т., Кальварійскому 20 т., Маріампольскому 50 т., Волковышскому 24 т. и Владиславовскому 5 т. для раздачи этихъ денегъ чрезъ посредства уѣздныхъ Комитетовъ нуждающимся крестьянамъ землевладельцамъ прямо на руки

д) 5000 руб. заимствованные изъ Польскаго Банка возвращены по принадлежности съ употребленіемъ на пересылку этой суммы страховыхъ и въ пользу почтъ 15 р. 43¹/₂ к.

Итого изъ ассигнованныхъ суммъ употреблено на пособіе 299,260 р. 58¹/₂ к.

Изъ остальныхъ же 6471 р.
13¹/₂ к. перечислено въ спеціальныя средства губерніи на дорожныя работы 3425 р. 63¹/₂ к.

Остались въ казнѣ неизрасходованными 3,045 р. 50 коп.
Всего 305,731 р. 72 коп.

Независимо отъ такового распредѣленія денежныхъ средствъ, отпущенныхъ Правительствомъ на усиленіе способовъ продовольствія въ 1869 году, Губернское Начальство съ своей стороны приняло всѣ зависящія отъ него мѣры для болѣе успѣшнаго достиженія означенной цѣли. Мѣры эти выразились въ учрежденіи въ уѣздахъ особыхъ Комитетовъ, въ составъ которыхъ избраны были преимущественно тѣ изъ обывателей собственниковъ, кои при извѣстной благонамѣренности своей, близко знали положеніе и нужды мѣстнаго населенія. На обязанность этихъ Комитетовъ возложено было правильное распредѣленіе пособія особенно безвозмездно, наблюденіе за непрѣмнымъ употребленіемъ онаго по назначенію, а также и составленіе списковъ лицамъ дѣйствительно нуждающимся. Затѣмъ обращено было вниманіе на разширеніе круга дѣйствій частной благотворительности, съ помощію которой въ городахъ губернскомъ и уѣздныхъ устроены были кухни, снабжавшія даровою пищею неимущихъ въ особенности убогихъ и дѣтей; въ городахъ Маріамполѣ, Волковыскахъ и въ селеніи Алексотѣ устроены были тоже на счетъ частныхъ приношеній временныя пріюты и на случай могущихъ распространиться въ средѣ бѣднаго класса болѣзней

сдѣлано было распоряженіе объ увеличеніи помѣщеній мѣстныхъ больницъ. Горячее сочувствіе дѣлу благотворенія выказало и общество губернскаго и уѣздныхъ городовъ, устраивая въ пользу бѣдныхъ концерты, лотереи, танцевальныя вечера, сборъ съ которыхъ, вообще въ губерніи простирался до 3 тысячъ руб., каковой и обращенъ по принадлежности. Кромѣ того поступило денежныхъ пожертвованій отъ разныхъ лицъ здѣшняго края и отъ заграничныхъ благотворительныхъ комитетовъ въ Кенигсбергѣ, Мемелѣ, Лыкахъ, Тильзитѣ и Ширвинтахъ въ количествѣ 17,063 руб. 92 коп. Но какъ деньги эти предназначались жертвователями преимущественно для еврейскаго населенія, то таковыя по мѣрѣ поступленія, рассылаемы были въ мѣстные божничные дозоры съ предоставленіемъ симъ послѣднимъ распредѣлять оныя по своему усмотрѣнію.

Все вышеизложенное взятое вмѣстѣ а равно и предоставленіе Губернатору, на основаніи Высочайше утвержденнаго 4 іюля 1869 года Положенія Комитета по дѣламъ Царства Польскаго, права, относительно пріостановленія и разсрочки несостоятельнымъ жителямъ платежа казенныхъ податей на три года, дало возможность не только обезпечить существованіе обѣднѣшаго населенія, но и помочь малоземельнымъ собственникамъ обстѣмененіемъ яровыхъ полей и поддержаніемъ чрезъ то въ будущемъ ихъ хозяйства. Столь щедрая милость, оказанная Правительствомъ для спасенія большей части земледѣльцевъ здѣшней губерніи отъ грозившей имъ опасности совершеннаго разоренія, принята мѣстными жителями съ благо-

говѣйнымъ чувствомъ глубокой благодарности къ Престолу, какъ новое доказательство отеческой о нихъ заботливости Августѣйшаго Монарха и Государя Наслѣдника Цесаревича.

Вообще при Всемиловѣйше дарованныхъ нынѣ правахъ и устройствѣ сельскаго сословія, труды его вознаграждаются весьма достаточно и нѣтъ сомнѣнія что оно скоро поправится. Даже и теперь, несмотря на неурожайные годы, положеніе многихъ замѣтно улучшилось, но однако желаемой степени благосостоянія еще не достигло собственно по недостатку капиталовъ и предпримчивости въ средѣ земледѣльческаго класса, равно и по причинѣ отсутствія научныхъ свѣдѣній, что препятствуетъ сельскимъ хозяевамъ примѣнить къ земледѣлію выработанныя наукою нововведенія и усовершенствованныя орудія и потому масса человѣческаго труда поглощается воздѣлываніемъ земли безъ вѣрнаго расчета на удовлетворительный результатъ, который зависитъ главнѣйшимъ образомъ отъ прихоти атмосферическихъ явленій.

Что касается крупныхъ землевладѣльцевъ или бывшихъ помѣщиковъ, то конечно, съ прекращеніемъ эксплуатаціи труда, положеніе ихъ сдѣлалось хуже прежняго. Иначе и быть немогло. Нельзя однако незамѣтить, что, у весьма многихъ изъ нихъ въ имѣніяхъ, гдѣ хозяйство было устроено на рациональныхъ началахъ, экономическій бытъ и теперь неразстроенъ и хозяйства ихъ представляются въ несравненно лучшемъ положеніи, чѣмъ хозяйства остальныхъ мелкопомѣстныхъ сельскихъ обывателей.

Система сельскаго хозяйства въ губерніи, какъ и вообще во всемъ краѣ—фольварочная; у крестьянъ трехпольная, у помѣщиковъ и арендаторовъ вводится плодоперемѣнная; поля удобряются скотскимъ пометомъ и только въ Сейнскомъ и Августовскомъ уѣздахъ пробуютъ употреблять торфъ, весьма пригодный на удобреніе распахекъ на песчаномъ грунтѣ.

Пространство земли обработанной подъ пашни, какъ мы сказали выше, составляетъ слишкомъ 481,800 десятинъ, которыя засѣваются преимущественно рожью, а затѣмъ пшеницею, ячменемъ, гречею, овсомъ, льномъ и картофелемъ. Разведеніе послѣдняго, вслѣдствіе множества песчаныхъ участковъ, составляетъ предметъ особой заботливости сельскихъ хозяевъ. Результатъ жатвы въ минувшемъ году, по отношенію къ количеству посѣва достаточно вознаградила труды земледѣльцевъ, такъ что средній урожай по губерніи былъ: пшеницы отъ 6—8, ржи отъ 5—6, а въ нѣкоторыхъ мѣстностяхъ до 9-ти, яровыхъ хлѣбовъ, отъ 3 до 7 и картофеля отъ 7 до 8¹/₂ и даже до 10-ти зеренъ прибыл. Высшая цифра урожая принадлежитъ Волковышскому уѣзду, низменная и черноземная почва котораго особенно способствуетъ хорошему произрастенію разнаго рода хлѣбовъ. Сборъ сѣна и кормовыхъ травъ также оказался удовлетворительнымъ.

Вообще же средній сборъ хлѣба съ десятины въ губерніи можетъ быть выраженъ слѣдующею таблицею:

Хлѣбовъ.	Х о з я й с т в а .		
	Крупныя.	Среднія и мелкія.	Арендат. и крест.
Озимыхъ: Ржи и пшеницы. . .	5 ⁴ / ₇ чет.	5 ³ / ₇ чет.	5 ² / ₇ чет.
Яровыхъ: Овса, ячменя и гречихи.	4 ⁴ / ₅ —	4 ¹ / ₄ —	5 ¹ / ₄ —
Картофеля.	48 ³ / ₇ —	44 ² / ₇ —	46 ² / ₇ —

Озимой пшеницы	81,371 четв.
— — ржи	959,692 —
Яровой пшеницы	8,078 —
Овса	765,171 —
Ячменя	284,823 —
Гречихи	28,394 —
Прочихъ хлѣбовъ	76,586 —
Картофеля	1,786,098 —

За отчисленіемъ изъ этого сбора нужнаго приблизительно количества продуктовъ на посѣвы, винокурение, пивоварение и другія надобности, а именно: озимаго хлѣба 200 т. четв., яроваго 270 т. и картофеля 370 т. четв., на каждого жителя губерніи приходится:

хлѣба озимаго	1 четв.	4 чет.	6 ¹ / ₅ гарн.
— яроваго	1 —	5 —	5 ¹ / ₅ —
картофеля	2 —	5 —	4 ² / ₅ —
Всего	5 —	7 —	6 ⁴ / ₅ —

Важнымъ подспорьемъ хозяйству нѣкоторыхъ землевладѣльцевъ служить винокурение, какъ сред-

ство къ улучшенію хлѣбопашества и скотоводства. Впрочемъ всѣ винокуренные заводы въ губерніи устроены въ небольшихъ размѣрахъ и находятся въ рукахъ болѣе зажиточныхъ помѣщиковъ и арендаторовъ, которые выдѣлку спирта производятъ преимущественно изъ картофеля, чѣмъ и объясняется отчасти разведеніе этого продукта въ такомъ огромномъ количествѣ. Тѣмъ не менѣе однако число винокуренныхъ заводовъ уменьшается съ каждымъ годомъ, такъ что въ минувшемъ году изъ 102 заводовъ дѣйствовало только 82. Прекращеніе дѣйствія на 20 заводахъ происходитъ отъ того что питья доставляются сюда, болѣею частію, изъ сосѣдней Ломжинской губерніи, въ которой цѣны на продукты сравнительно ниже, размѣры заводовъ гораздо значительнѣе и потому самая выдѣлка вина и спирта обходится заводчикамъ дешевле. Что же касается заводовъ пивоваренныхъ, то дѣйствующее число ихъ въ прошедшемъ году увеличилось съ 32 на 40, и какъ надо полагать, вслѣдствіе распространенія на Царство Польское права ввоза и вывоза пива въ Имперію.

Главную доходную статью нѣкоторыхъ хозяйствъ составляютъ мельницы; ихъ насчитывается въ губерніи паровыхъ 8, водяныхъ и вѣтряныхъ 58. Сумма доходовъ, доставленныхъ ими своимъ владельцамъ въ прошедшемъ году, простирается: отъ первыхъ до 106,756 рублей, отъ послѣднихъ до 145,485 руб.

Прочія отрасли сельскаго хозяйства въ губерніи, какъ напримѣръ: разведеніе льна, маслосемянныхъ сѣмянъ, свекловицы—не составляютъ предмета занятій здѣшнихъ сельскихъ хозяевъ—и про-

ДУКТЫ эти производятся собственно поселянами только въ такомъ количествѣ, какое потребно для мѣстнаго употребленія. Равно луговоеводство, садоводство, огородничество и лѣсоводство, за исключеніемъ въ лѣсныхъ дачахъ, принадлежащихъ казнѣ, стоятъ несравненно ниже хлѣбопашества.

Клеверъ и другія кормовыя травы сѣются въ маломъ количествѣ и преимущественно тамъ, гдѣ ощущается крайній недостатокъ луговъ. Садоводство распространено весьма мало, такъ, что крестьяне, кромѣ старообрядцевъ, поселенныхъ въ Сувалкскомъ и Сейнскомъ уѣздахъ, почти вовсе не имѣютъ фруктовыхъ садовъ, которые встрѣчаются лишь у нѣкоторыхъ помѣщиковъ.

Огородничество обратило на себя вниманіе обывателей только въ послѣднее время и начало развитія его замѣтно въ уѣздахъ Августовскомъ и Кальварійскомъ. Вообще же подъ садами и огородами считается въ губерніи до 26,634 десятинъ.

Скотоводство вообще удовлетворяетъ лишь насущнымъ потребностямъ сельскаго хозяйства. У немногихъ только помѣщиковъ имѣются небольшіе заводы овецъ улучшенной породы, шерсть которыхъ сбывается на внутреннее потребленіе губерніи и отчасти идетъ въ Имперію и Пруссію.

Птицеводство и пчеловодство находятся вообще на низкой степени развитія. Въ прежнее время въ мѣстностяхъ здѣшней губерніи было значительно распространено лѣсное пчеловодство и составляло одну изъ важнѣйшихъ отраслей мѣстной промышленности; но такъ какъ лѣсное пчеловодство причиняетъ много вреда для лѣсовъ, то оно отчасти замѣняемо было на домашнее пчеловодство,

отчасти же совершенно прекращено и въ настоящее время только въ Маріампольскомъ уѣздѣ, въ немногихъ лѣсахъ, изобилующихъ липами, находятся еще небольшія пасѣки, доставляющія превосходный, бѣлый, пріятнаго запаха медъ, изъ котораго жители сосѣдняго города Ковно готовятъ особаго рода напитокъ, извѣстный подъ названіемъ *ковенскаго липца* (lipiec kowieński).

Казенныхъ конскихъ заводовъ въ губерніи не находится; частныхъ же существуетъ 5, а именно: въ Владиславовскомъ уѣздѣ въ имѣніяхъ: Гелгудышки—барона Кейделя и Кидуле—барона Оффенберга; въ Августовскомъ—въ имѣніяхъ Свяцкъ и Василевиче, принадлежащихъ графамъ Волловичамъ, и въ Маріампольскомъ—въ имѣніи Дворалишки—помѣщика Борасевича. Для улучшенія же мѣстной породы лошадей, такъ называемой жмудской и на первый взглядъ похожей на вятскую, въ Кальварійскомъ уѣздѣ, въ городѣ Людвиновѣ, учреждена случная конюшня, на которую по распоряженію Управляющаго Государственнымъ коннозаводствомъ выслано въ началѣ 1868 года 8 жеребцовъ изъ Яновскаго конскаго завода.

По количеству головъ скота находящагося въ губерніи, на каждое семейство крестьянъ, мѣщанъ и колонистовъ, взятое въ числѣ 4-хъ душъ, приходится почти по одной лошади, по 1½ штуки крупнаго и по 2 мелкаго скота.

Промыслы сельскаго и городскаго населенія.

Дѣятельность сельскаго населенія, обращенная единственно на хлѣбопашество, не допускаетъ въ

средѣ его ни малѣйшаго развитія народныхъ промысловъ, могущихъ имѣть большое экономическое значеніе для губерніи. Такому положенію дѣль способствуетъ съ одной стороны недостатокъ предпріимчивости, составляющей отличительную черту коренныхъ жителей, а съ другой и самая отдаленность губерніи отъ промышленныхъ центровъ края и Имперіи. Мелкіе же промыслы и ремесла, какъ въ городахъ, такъ въ селлахъ и посадахъ сосредоточены исключительно въ рукахъ евреевъ, которые составляютъ $\frac{2}{3}$ всего числа жителей посадовъ и городовъ. Они снабжаютъ поселянъ предметами первой необходимости для крестьянскаго быта, занимаются подрядами, казенными поставками, извозомъ, аренднымъ содержаніемъ корчемъ, мельницъ и наконецъ озеръ, изобилующихъ рыбою, которая расходуется отчасти на мѣстныхъ рынкахъ, отчасти вывозится въ сосѣднія губерніи и даже въ Варшаву.

Затѣмъ для удовлетворенія мѣстныхъ нуждъ имѣются въ губерніи слѣдующія незначительныя промысловыя заведенія, а именно: бумаго-пряделень 2, ткацкихъ для выдѣлки полотна изъ мѣстнаго льна 49, красилень 4, кожевенныхъ заведеній 56, мыловарень 1, салотопень 11, крахмальныхъ 8, кирпичныхъ 46, гончарныхъ 3, печей для обжиганія извести 24, для выдѣлки смолы 31, маслобоень 16, пивоварень 17, уксусныхъ заводовъ 7. Кромѣ того у поселянъ и городскихъ обывателей имѣется до 29,679 ручныхъ ткацкихъ станковъ, на которыхъ ежегодно выдѣлывается около 48 т. аршинъ домашняго сукна на сумму до 22 т. руб. и толстаго холста до $1\frac{1}{2}$ миліона аршинъ на сумму 250 т. руб.

Промышленность заводская и фабричная.

Въ Сувалкской губерніи, не изобилующей богатствомъ естественныхъ произведеній, заводская и фабричная дѣятельность не представляетъ собою ничего замѣчательнаго и не имѣетъ никакого значенія на развитіе мѣстной промышленности. Изъ здѣшнихъ заводовъ и фабрикъ, даже и тѣ, существованіе которыхъ обусловливается избыткомъ предметовъ земледѣльческой производительности, а именно винокуренные и пивоваренные, по нераціональности своего управленія и недостатку денежныхъ средствъ въ рукахъ заводчиковъ, находятся въ неудовлетворительномъ состояніи. Всѣхъ винокуренныхъ заводовъ въ губерніи дѣйствовало въ прошедшемъ году 82 при 296 рабочихъ, на заводахъ этихъ выкурено 14,033,665¹/₂ градусовъ безводнаго спирта на сумму 459,591 руб. Пивоваренныхъ заводовъ дѣйствовало 40 при 65 рабочихъ на коихъ и выдѣлано пива на 17,607 руб.

Къ числу другихъ болѣе замѣчательныхъ фабричныхъ заведеній относятся: полотняная фабрика въ имѣніи Доброволья, Владиславовскаго уѣзда, газовый заводъ при Вержболовской станціи С.-Петербургско-Варшавской желѣзной дороги, Штабинскій чугунно-литейный заводъ, въ Августовскомъ уѣздѣ, и заводъ чугунныхъ издѣлій, основанный иностранцемъ Мانتельсомъ въ деревнѣ Шельвѣ, Волковышскаго уѣзда. Сумма производительности двухъ послѣднихъ заводовъ при 22 рабочихъ, простирается до 19,000 руб. Предметомъ же выдѣлки ихъ служатъ: земледѣльческія орудія, паровыя ма-

шины, пожарныя трубы, мельничные снаряды и другія вещи изъ чугуна, которые за удовлетвореніемъ мѣстнаго спроса, весьма впрочемъ незначительнаго, по случаю всеобщаго обѣднѣнія привилегированнаго класса сельскихъ обывателей, сбываются по большой части внѣ губерніи.

Торговля производится здѣсь не только въ весьма ограниченныхъ размѣрахъ, но и не представляетъ никакихъ задатковъ къ будущему своему развитію какъ по самому географическому положенію и отсутствію желѣзныхъ дорогъ, такъ и по недостатку въ жителяхъ предпримчивости и капиталовъ. Болѣе значительными пунктами торговой дѣятельности можно назвать города: Сувалки и Августовъ и селеніе Алексоту, Маріампольскаго уѣзда, расположенное на берегу рѣки Нѣмана, насупротивъ города Ковны.

Главнѣйшія статьи внѣшней торговли составляютъ сельскія произведенія въ сыромъ видѣ, какъ то: хлѣбъ въ зернѣ, ленъ, льняное сѣмя, лѣсъ, кожи, овечья шерсть и т. п. Для внутренней же привозится, большею частью изъ за границы: желѣзо, разныя фабричныя и заводскія издѣлія, галантерейныя вещи, краски, стекляная и фаянсовая посуда, сельди, вино, сахаръ и другіе колоніальные товары.

Сколько нибудь значительныхъ ярмарокъ въ губерніи не существуетъ; но въ теченіе года въ извѣстные праздничные дни бываютъ въ городахъ и посадахъ однодневные ярмарочные, ничемъ не отличающіеся отъ базарныхъ, торги лошадьми, ро-

гатымъ скотомъ. хлѣбомъ, съѣстными припасами, крестьянскою одеждою, обувью и посудою.

Таковыхъ торговъ въ году бываетъ до 120, на которые привозится товару приблизительно на 800,189 руб. и продается на 604,572 рубля.

Л ѣ с а.

Сувальская губернія вообще довольно богата лѣсами, подъ которыми въ настоящее время находится почти $\frac{1}{4}$ часть общаго ея пространства, именно болѣе 270,320 десятинъ, изъ коихъ слишкомъ 182,104 десятины составляютъ исключительную собственность казны, а остальная часть около 88,216 десятинъ принадлежитъ городамъ и частнымъ лицамъ, въ томъ числѣ маіоратнымъ владѣльцамъ болѣе 16,217 десятинъ.

Лѣса казенные, которыхъ наиболѣе въ уѣздахъ: Августовскомъ, Маріампольскомъ, Сейнскомъ и Владиславовскомъ, раздѣляются на 12 лѣсничествъ, состоящихъ въ вѣдѣніи Сувальской Казенной Палаты, а относительно веденія лѣснаго хозяйства подъ наблюденіемъ особаго Коммисара. Лѣсничества эти, завѣдываніе которыми поручено старшимъ лѣсничимъ, раздѣляются на 40 стражей, ввѣренныхъ младшимъ лѣсничимъ и 2 контрольнымъ стражникамъ, и распределенныхъ для непосредственнаго надзора на участки между лѣсными стражниками и ихъ помощниками. Лѣсоводство въ казенныхъ дачахъ устроено на рациональныхъ началахъ и по всѣмъ лѣсничествамъ имѣются школы для разведенія лиственницы, дуба и другихъ

высшей породы деревьевъ, которыхъ состоитъ нынѣ до 60 тысячъ штукъ.

Лѣса частныхъ владѣльцевъ большею частью не устроены и вообще, къ сожалѣнію, не смотря на значительную цѣнность лѣса въ настоящее время, не многіе изъ владѣльцевъ заботятся объ устройствѣ правильнаго лѣснаго хозяйства въ принадлежащихъ имъ лѣсныхъ дачахъ.

2 По изобилію лѣсовъ первое мѣсто въ губерніи занимаютъ уѣзды: Августовскій (69,389 десят. 497 саж.), Сейнскій (64,677 дес. 631 саж.), Мариампольскій (57,999 десят. 2,026 саж.) и Владиславовскій (37,969 дес. 596 саж.). За ними слѣдуютъ уѣзды: Кальварійскій (17,432 дес. 881 саж.), Сувальскій (16,766 дес. 787 саж.) и Волковышскій (6,090 дес. 969 саж.). Находящіеся въ уѣздахъ этихъ лѣсничества слѣдующія: въ Августовскомъ уѣздѣ: *казенныя*: Августовское, Балинское и части лѣсничествъ: Сувальскаго, Поморскаго и Ганьчанскаго. *Маіоратныя*: Нетта и Лабно. Въ Сейнскомъ уѣздѣ: *казенныя*: часть Пунскаго, Поморское, Ганчанское и часть Серейскаго. *Маіоратное* Обелія. Въ Мариампольскомъ уѣздѣ: *казенныя*: Пильвишское, Шляновское и часть Мариампольскаго. *Маіоратныя*: Бочкеникеле, Михалишки и Михалинь. Въ Владиславовскомъ уѣздѣ: *казенныя*: Сударгское и Гришкабудское—и *маіоратное* Кидуле. Въ Кальварійскомъ уѣздѣ: *казенныя*: части лѣсничествъ Мариампольскаго и Серейскаго—и *маіоратныя*: Кальварійское, Людвиновское, Новопольское, Люлишское, Красна, Кирсна, Олита и

Онишки. Въ Сувалкскомъ уѣздѣ: *казенная*: часть Пунскаго и Сувалкскаго—и *маіоратныя*: Заборышки и Чостковъ. Въ Волковышскомъ уѣздѣ: *казенное* Пунскъ и *маіоратныя*: часть Волковышскаго, часть Валеріановскаго, Поевоньское и Бартниеское.

Сѣверные уѣзды губерніи съ Кальварійскимъ включительно назывались лѣтописцами Запускаскую страну; по свидѣтельству нѣкоторыхъ изъ этихъ лѣтописцевъ, лѣса нынѣшнихъ Маріампольскаго, Волковышскаго и Владиславовскаго уѣздовъ до 1598 года составляли часть Юрбургской пуши и отдѣлялись отъ нея только р. Нѣманомъ. Южные же уѣзды, по словамъ мѣстнаго преданія, были покрыты непроходимыми лѣсами, называемыми Уголъ, простиравшимися далеко по ту сторону р. Нарева.

Господствующіе роды деревьевъ въ лѣсахъ Сувалкской губерніи суть: сосна, ель, пихта, береза, ольха и осина, которые большею частью составляютъ дровяной лѣсъ, занимающій болѣе $\frac{2}{3}$ всего пространства лѣсныхъ дачъ. Эти роды деревьевъ сравнительно съ общею ихъ массою составляютъ: сосна 0,6, ель 0,3, береза и ольха 1,0 часть; прочіе же роды дубъ, ясенъ, вязъ, клень, осина и др. единично разбросаны между господствующимъ лѣсонасажденіемъ.

Въ настоящее время въ здѣшнихъ лѣсахъ водятся: дикія козы, зайцы, лисицы, рыси, барсуки, куницы, выдры и дикія кошки. Волковъ много особенно въ Кальварійскомъ и Маріампольскомъ уѣздахъ, гдѣ они имѣютъ свое главное гнѣздо въ

находящейся на границѣ этихъ двухъ уѣздовъ, неприступной въ лѣтнее время, болотистой мѣстности, называемой болото Пале. Медвѣди же и кабаны появляются иногда изъ за Нѣмана. Водились здѣсь также и бобры, но нынѣ ихъ не видно. Изъ птицъ находятся: глухари, тетерева, рябчики, куропатки, перепела, вальдшнепы, дрозды, голуби, сѣвки, свиристели, дикія утки, цапли, бекасы, дупеля, кулики, баталіоны, коростели, а также орлы, соколы, ястреба, совы, вороны и друг. Вообще лѣса Сувалкской губерніи гораздо обильнѣе лѣсовъ другихъ губерній здѣшняго края разнаго рода звѣремъ и птицею. Причина сего—множество озеръ, рѣчекъ, ручьевъ и болотъ, а также много способствовало сему и существовавшее въ прежнія времена соединеніе здѣшнихъ лѣсовъ съ сѣвера съ Юрбургскою, а съ юга съ Бѣловѣжскою пущами, изъ коихъ переходили сюда водившіеся тамъ звѣри. По свидѣтельству лѣтописцевъ водились здѣсь даже лоси и зубры, изъ коихъ послѣдніе остались нынѣ только въ одной Бѣловѣжской пущѣ, а также свободно пребывали и сѣверные олени, коихъ еще въ концѣ XV столѣтія убивали здѣсь подъ названіемъ бетсовъ (betsy). Слѣды пребыванія въ здѣшнихъ лѣсахъ зубровъ сохранились доннынѣ въ названіяхъ нѣкоторыхъ селеній и деревень, какъ напр. Жубры, Жубрувка, Жубринь, Жубринокъ, Жубришки, Жубронайце, находящихся въ уѣздахъ: Кальварійскомъ, Августовскомъ, Маріампольскомъ и Сейнскомъ. Въ 1824 году, въ Пильвишскомъ лѣсничествѣ, въ ручейкѣ найдена была голова зубра съ рогами.

Лѣса здѣшной губерніи изобилуютъ также разнаго рода грибами и ягодами. Наиболѣе грибовъ доставляютъ лѣса Сейнскаго уѣзда. Ежегодно осенью въ уѣзд. гор. Сейнахъ бываетъ особая грибовая ярмарка, на которую доставляются грибы почти со всей губерніи, преимущественно же изъ лѣсовъ Сейнскаго и Августовскаго уѣздовъ.

Разнаго рода ягодъ собирается также достаточно; изъ нихъ къ числу болѣе замѣчательныхъ принадлежала такъ называемая малина морошка (*rubus chamaemorus*), росшая на болотахъ Ажарелись, между Маріамполемъ и Сапежишками. Изъ малины этой приготовлялось отличное варенье. Нынѣ же, послѣ осушенія въ 1857 году названнаго болота, ягода эта исчезла.

Мѣстная флора тоже не бѣдна; лекарственными растеніями богаты преимущественно сѣверные уѣзды губерніи, гдѣ собираютъ болѣе 62 родовъ разныхъ аптечныхъ растительныхъ веществъ.

Въ заключеніе сказаннаго нами о лѣсахъ считаемъ неизлишнимъ помѣстить нижеслѣдующія таблицы, представляющія болѣе подробныя свѣдѣнія о количествѣ казенныхъ и частныхъ лѣсовъ, находящихся особо въ каждомъ изъ семи уѣздовъ губерніи:

Лѣта подъ надзоромъ казны.

Учъздъ.	Лѣта маюратныхъ владѣльцевъ:			Частные обремененные казенными судами:			А всего въ совокупности подъ надзоромъ казны.	
	Устронные		Неустроенн.		Устроенные		Неустроенн.	
	Дес.	С.	Дес.	С.	Дес.	С.	Дес.	С.
Владиславовскій Волковышскій . Маріампольскій Кальварійскій . Сувадскій . . . Сейнскій Августовскій . .	1032	135	—	—	1032	135	1726	982
	2071	1819	615	393	2686	2212	73	331
	1970	154	—	—	1970	154	606	1498
	5263	2232	439	1427	5703	1259	—	—
	1655	1673	—	—	1655	1673	—	—
В с е г о	555	2061	—	—	555	2061	7056	1564
	2613	166	—	—	2613	166	—	—
В с е г о		15162	1040	1054	1820	16217	460	9462
		1975	1353	1076	10816	651	27033	1111

Лѣса частныя.

Уѣзды.	Городскіе:				Частныхъ имѣній:				А всего частныхъ лѣсовъ.	
	Устроенные		Неустроенные.		Итого.		Устроеныя		Итого.	
	Дес.	С.	Д.	С.	Дес.	С.	Дес.	С.	Дес.	С.
Владиславскій	—	—	—	—	—	—	10637	—	3721	—
Волковышскій .	809	—	—	809	—	909	956	1046	192	14358
Мариампольскій	—	—	—	—	—	3519	1448	5742	2072	2764
Кальварійскій .	—	—	—	—	—	886	736	1752	737	9262
Суваляскій . . .	—	—	—	—	—	588	—	1597	2105	1120
Сейнскій	—	—	—	—	—	—	—	15045	419	2638
Августовскій . .	2112	1635	—	2112	1635	11727	836	1086	2259	2185
Всего	2921	1635	—	2921	1635	28627	1576	29992	584	2105
									61181	419
									10816	2330
									71997	1395
									16217	651
									88215	2046
									106	460

Всѣхъ частныхъ лѣсовъ

В о д ы.

По изобилію водъ и лѣсовъ здѣшнюю губернію когда-то характеризовали двумя словами: рыбы и грибы, или что одно и тоже воды и лѣса. И дѣйствительно ни одна изъ губерній привислинскаго края не испещрена такимъ множествомъ рѣкъ, рѣчекъ, ручейковъ, озеръ и болотъ, какъ Сувальская губернія, изъ всего пространство которой 150,051 десятина или $\frac{1}{7}$ часть земли занята водою, а именно: 7,296 $\frac{1}{2}$ дес. подъ рѣками, 50,991 $\frac{1}{2}$ дес. подъ озерами и 26,763 дес. подъ болотами. Это обиліе водъ въ здѣшней губерніи многіе изслѣдователи ея приписываютъ тому обстоятельству, что мѣстность эта, по ихъ предположенію, была когда то залита водами Балтійскаго моря, такъ какъ она составляетъ сѣверо-восточную часть пространства, заключающагося между Нѣманомъ и Вислою по направленію ихъ устьевъ также усѣяннаго множествомъ озеръ и имѣющаго явственныя слѣды, что въ глубокой древности оно было дномъ Балтійскаго моря, простиравшагося даже за правый берегъ Нѣмана и оканчивавшагося у нынѣшнихъ Фришгафа и Куршгафа. Кромѣ того основаніемъ къ подобнаго рода предположеніемъ служатъ еще и тѣ обстоятельства, что на поляхъ здѣшней губерніи находятся въ большомъ количествѣ камни, составляющіе остатки скандинавскихъ Альпъ, вѣроятно, занесенные сюда водою;—что дно нѣкоторыхъ здѣшнихъ озеръ сформировано изъ вещества, образовавшагося изъ остатковъ черопоконныхъ животныхъ, не встрѣчающихся нынѣ въ прѣсныхъ водахъ;—что въ здѣшнихъ озерахъ водятся рыбы,

принадлежащія къ породѣ морскихъ, еще и донынѣ встрѣчаемыхъ въ Балтійскомъ морѣ, — и наконецъ, что въ нѣдрахъ земли находится множество окаменѣлыхъ морскихъ животныхъ, слои мѣлу и янтаря. Словомъ все вышеприведенное заставляетъ предполагать, что мы обитаемъ нынѣ на поморьи, т. е. на осушенномъ, сотни столѣтій тому назадъ, днѣ Балтійскаго моря, и что здѣшнія озера, которыми мы любуемся и иногда въ утлыхъ челнокахъ скользимъ по ихъ зыбкой поверхности, составляютъ не что иное, какъ остатки этого моря, окончательно заключившагося въ настоящемъ своемъ логовищѣ вслѣдствіе земныхъ переворотовъ.

Рѣки и озера Сувалкской губерніи, находящіяся какъ въ южной ея части, такъ и въ сѣверной, относятся къ бассейнамъ рѣкъ Нѣмана и Вислы, изъ коихъ Нѣманъ течетъ по окраинѣ губерніи, составляя границу ея отъ Ковенской, Виленской и Гродненской губерній, и вмѣстѣ съ тѣмъ одну изъ ея главныхъ судоходныхъ рѣкъ. Въ Нѣманъ, съ правой стороны его, которою онъ огибаетъ Царство Польское на протяженіи 380 верстъ, вливаются нижеслѣдующія сплавныя для лѣса рѣки здѣшней губерніи, а именно: Лососьна, Ганьча, Бѣлая-Ганьча, Марыха, Черчайка, Есся, Шешупа и Ширвинта, съ коими сливаются несплавныя: Цесарка, Нава, Пильва, Іотія, Кругздантисъ, Вержнянка, Кальна, Долцянка, Вадпавловка, Шельментка, Роспуда, Щеберка, Лузнянка, Вѣтролуза, Маніювка и множество другихъ. Изъ рѣкъ Вислянскаго бассейна главною для здѣшней губерніи есть рѣка Бобръ, протекающая на границѣ губерній Ломжинской, Сувалкской и Гродненской и въ которую

впадаютъ нѣкоторыя рѣки Августовскаго уѣзда, а именно: одна изъ самыхъ значительнѣйшихъ въ губерніи Нетта, засимъ Стависка и Ястржембянка, съ притоками: Кольничанка, Ольшанка, Лебендзянка и другими.

Всѣ эти рѣки, за исключеніемъ Нѣмана, Черной-Ганьчи и Нетты, по незначительности своей и не вездѣ одинаковому удобству для сплава, не обнаруживаютъ особаго вліянія на мѣстную торговлю и мѣстную промышленность, важное значеніе для которыхъ имѣлъ когда то проходящій чрезъ здѣшнюю губернію Августовскій каналъ, о коемъ будетъ сказано ниже въ статьѣ „Пути сообщенія“.

Къ настоящему краткому очерку здѣшнихъ рѣкъ остается еще присовокупить, что всѣ онѣ весною шумно выступаютъ изъ своихъ береговъ и почти затапливаютъ прилегающія къ нимъ окрестности, причиняя жителямъ иногда довольно значительные убытки; лѣтомъ же, въ особенности въ знойные и бездождливые годы, многія изъ нихъ отчасти, а нѣкоторыя и совершенно высыхаютъ, оставляя лишь незначительныя слѣды своихъ руслъ, такъ, что еслибы здѣшняя губернія не изобиловала множествомъ повсюду разбросанныхъ озеръ, то нѣкоторыя мѣстности ея оставались бы въ продолженіи лѣта вовсе безъ воды.

Озера распределены по губерніи весьма неравномѣрно, самое большое количество ихъ сосредоточено въ уѣздахъ: Августовскомъ, Сувалкскомъ, Сейнскомъ и Кальварійскомъ, гдѣ онѣ составляютъ $\frac{1}{37}$ часть всего пространства. Всѣхъ же озеръ въ губерніи считается болѣе 480 (въ Сейнскомъ и Сувалкскомъ уѣздахъ ихъ болѣе 200), изъ коихъ

440 принадлежать къ Нѣманскому бассейну, а 40 Вислянскому. Болѣе замѣчательныя изъ нихъ слѣдующія:

Озера Нѣманскаго бассейна:

Поезіоры, близъ г. Волковышекъ, длиною 3¹/₂ и шириною 1 верста; дно отчасти иловатое, отчасти песчаное, глубина до 60 футовъ. Изъ рыбъ водятся въ немъ щуки, лещи, окуни, язи, плотва, уклея, лини и короба.

Виштынецкое, близъ пос. Виштынца, на границѣ губерніи съ Пруссіею. Раздѣльная черта проходитъ по немъ отъ пос. Ваштынца до дерев. Клейнъ-Вартеле и не далѣе какъ въ 100 саженьяхъ отъ сѣвернаго и восточнаго берега, принадлежащаго губерніи. Длина всего озера 7 а ширина 4 версты, глубина до 36 фут.; грунтъ отчасти болотистый, отчасти песчаный; вода чистая и холодная. Водятся въ немъ извѣстныя своими гастрономическими качествами и необыкновенной величины щуки, селява (родъ уклея), окуни, ерши, плотвы и налимы.

Озеро это, а равно и посадъ Виштынецъ въ древности именовались *Туръ*. Перемѣна же этого названія на настоящее произошла, какъ повѣствуетъ сохранившееся до нынѣ въ народѣ сказаніе, по слѣдующему случаю. Пространство, занимаемое Виштынецкимъ озеромъ, по упомянутому сказанію, въ незапамятныя времена покрывала дремучая пуща, заколдованная волшебникомъ какимъ то магическимъ словомъ, произнесеніе котораго среди пущи было въ состояніи уничтожить это колдовство. Продолжалось оно довольно долго, такъ какъ ни-

кто не могъ попасть на это магическое слово. Но однажды случилось такъ, что какой то литвинкѣ, собиравшей въ эгой пущѣ ягоды и углубившейся въ нее довольно далеко, послышался голосъ цыпенка. Удивленная этою неожиданностью, какимъ образомъ цыпенко могъ находится въ столь отдаленной отъ жилищъ мѣстности, она воскликнула виштити сѣ!—что значить по литовски цыпенко. Это слово виштити сѣ именно и было магическимъ словомъ, колдовавшимъ пущу, а отъ произнесенія его среди пущи произошло то, что она стала медленно уходить въ землю, а на ее мѣсто съ оглушительнымъ шумомъ и ревомъ начала выступать вода, такъ, что виновница этого переворота едва успѣла спастись, какъ весь дремучій боръ исчезъ подъ землею, а на его мѣстѣ образовалось озеро, которое вслѣдствіе сего и названо упомянутымъ магическимъ словомъ, коему обязано своимъ возникновеніемъ.

При этомъ считаемъ излишнимъ упомянуть также и о нѣкоторыхъ естественныхъ особенностяхъ Виштынецкаго озера. Оно расположено въ открытой со всѣхъ сторонъ мѣстности и, изображая собою неправильный овалъ, немѣетъ заливовъ; вслѣдствіе чего господствующіе здѣсь обыкновенно весною и осенью сѣверо-западные, дующіе со стороны Балтійскаго моря, довольно сильные порывистые вѣтры высоко вздымаютъ воды этого озера и разливаютъ ихъ далеко по восточному, т. е. здѣшнему его берегу. Гулъ разбушевавшихся въ это время волнъ, въ особенности ночью, похожъ на продолжительную артиллерійскую ко-

нонаду. Волны эти, далеко раскатываясь по берегу озера, выбрасываютъ изъ него множество иногда довольно большихъ рыбъ. Мѣстные жители послѣ каждой такой бури спѣшатъ съ мѣшками и корзинами на берегъ озера собирать этихъ рыбъ, причемъ на ловлю ихъ слетается также и множество разнаго рода водяныхъ птицъ.

Кромѣ рыбъ, бурями этими выбрасывается изъ озера значительное количество особаго рода сѣро-розоваго цвѣта песку, который также собирается туземцами и распродается какъ очень красивая принадлежность для письменныхъ столовъ. Песокъ этотъ прежде всего обращаетъ на себя вниманіе тяжестью вѣса и гладкостью песчинокъ. Разсматриваемый въ увеличительное стекло, онъ представляетъ красивую разноцвѣтную мозаику, похожую на каледоскопъ. Преобладающее количество песчинокъ блѣдно-розоваго цвѣта—онѣ кажутся поблекшими яхонтами. Далѣе видны фіолетовые обломки, какъ бы аметисты; зеленые какъ бы aqua marina; желтоватаго цвѣта, какъ бы бразильскіе топазы;—краснаго, какъ бы сердолики, и черныя непрозрачныя съ блестящею поверхностью песчинки и этихъ послѣднихъ въ общей массѣ наиболѣе. Отъ прикосновенія къ нимъ магнита онѣ пристають къ нему и формируются въ видѣ развилистыхъ вѣтокъ; изъ чего можно предположить, что разноцвѣтныя песчинки эти не что иное, какъ кусочки магнитнаго желѣза, а тѣмъ самымъ слѣды бывшихъ здѣсь вулканическихъ переворотовъ. Засимъ, если это предположеніе основательно, то и вышеприведенное народное сказаніе объ обрушеніи земли въ томъ мѣстѣ, гдѣ нынѣ Виштынецкое

озеро, должно бы казаться отчасти праводоподобнымъ, такъ какъ оно могло произойти вслѣдствіе землетрясенія, вызваннаго вулканическими дѣйствіями и, въ такомъ случаѣ, находящійся въ озерѣ вышесказанный песокъ могъ-бы служить тому убѣдительноѣйшимъ доводомъ.

Вижайны, близъ посада того же названія; длиною 4 и шириною 1 вер.; глубина до 30 фут.; грунтъ дна песчаный; ловятся въ немъ: щуки, окуни, плотва, укля и короба.

Гульбинъ, отъ литовскаго слова гульбе—лебедь; *Окрониле*, *Кревель*, *Пржеходне*, *Поставлякъ*, *Пободзе*. Озера эти, составляющія линію длиною въ 7 верстѣ, образовались отъ запруженія мѣстности р. Шешупою; первыя пять незначительной величины; озеро же *Побондзе* имѣетъ 1½ вер. длины и до 250 саж. ширины; грунтъ дна песчано-глинистый; глубина 15—30 фут. Рыбы въ нихъ водятся: щука, окунь, плотва, укля, коробъ, линь и карась.

Шельментъ, длиною 5½ вер., шириною 400 саж.—и *Шельментъ-Малый*, длиною 3 вер., шириною 400 саж.; грунтъ дна песчано-глинистый; глубина перваго, мѣстами, до 350 фут., вслѣдствіе чего оно весьма трудно замерзаетъ,—а втораго отъ 30—50 фут. Изъ рыбъ ловятся въ нихъ: снѣтки, щуки, окуни, плотва, лещи и небольшія сельвы отличнаго вкуса.

Рымеце, длины и ширины 1½ вер. Рыбы ловятся въ немъ: щуки, лещи, окуни, плотва, лини, караси и налимы.

Жалтильсь Новина, отъ литовскаго слова жальтисъ—ужь, длиною 4 и шириною 1 вер.;

дно песчано-глинистое, глубина 40 фут. Рыбы: щука, окунь и плотва.

Гилуйце, близъ города Симно, имѣетъ $2\frac{1}{2}$ вер. длины, ширины $1\frac{1}{2}$ вер.; грунтъ дна песчаный; глубина до 60 фут.; изобилуетъ селявами, щуками, лещами, плотвою, окунями, ершами, уклейю, снѣтками и налимами.

Дуся, въ Сейнскомъ уѣздѣ, длиною 7 и шириною 4 версты; глубина мѣстами 120 фут.; ловятся въ ней отличнаго качества селявы, щуки, окуни, плотва, уклей и снѣтки.

Симно, близъ посада того же имени, длиною $2\frac{1}{2}$, шириною $1\frac{1}{2}$ вер.; глубина 36 фут.; принимаетъ въ себя р. Зуарну. Изъ рыбъ ловятся въ немъ: щуки, лещи, плотва, окуни, ерши и уклей.

Зувинта, длиною 6, шириною 2 версты. Рыбы ловятся: щуца, линь, лещъ, карась и плотва.

Амальва, длиною 2, шириною 1 вер.; дно болотистое, глубина 60 фут. Изъ рыбъ ловятся въ немъ въ небольшемъ количествѣ щуки и лини.

Мэтэле, длиною 7, шириною 2 вер.; дно песчано-пловатое, глубина 72 фут. Рыбы находятся слѣдующія: плотва, снѣтки, щуки, окуни, уклей и красноперъ.

Обелія, длиною 4, шириною $1\frac{1}{2}$ вер.; глубина мѣстами до 75 фут. Рыбы ловятся въ немъ: плотва, красноперъ, окунь, щука, ершъ и рагатка.

Дусельники, состоитъ изъ двухъ частей, длина обоихъ 3 вер. ширина 1 вер.; глубина отъ 12—18 фут. Изъ рыбъ водятся въ немъ въ незначительномъ количествѣ: плотва, окуни, ерши щуки и лещи.

Авирисъ, длиною 4 вер., шириною 200 саж.;

глубина 20 фут. Рыбы въ немъ ловятся слѣдующія: лещи, плотва, селява, окуни, лини, щуки и укляя.

Пассерники, длиною 3, шириною 2 вер.; глубина до 60 фут. Рыбы въ немъ ловятся въ значительномъ количествѣ: щуки, окуни, селявы, снѣтки, плотва, укляя, лещи и лини.

Восточная-Ганьча, длиною 8 вер. шириною до 500 саж.; глубина до 60 фут. Изъ рыбъ ловятся въ немъ: лещи, щуки, окуни и плотва.

Гаусты, длиною 6 вер., шириною отъ 200 до 500 саж., глубина до 20 фут. Рыбы: окуни, щуки, лини и плотва.

Галадусъ, длиною $9\frac{1}{2}$ вер., шириною отъ 200 саж. до $1\frac{1}{2}$ вер. Рыбы: щуки, лини, окуни, караси и плотва.

Голны, длиною 3 вер., шириною отъ 200 до 350 саж., глубина до 35 фут. Изъ рыбъ ловятся въ немъ: щуки, окуни, плотва и укляя.

Зонсе, длиною 2, шириною 1 верста. Въ небольшомъ количествѣ ловятся въ немъ: щуки, лини, окуни, караси и плотва.

Вейсее, длиною 11 вер., шириною отъ 50 до 500 саж., глубина мѣстами до 40 фут. Изъ рыбъ ловятся въ немъ: щуки, окуни, лини и плотва.

Бокша, два озера одного и того же названія, раздѣлены между собою перешейкомъ, длина каждаго изъ нихъ до 1 вер., ширина до 250 саж., глубина до 30 фут. Въ обоихъ озерахъ ловятся лещи, щуки, окуни и плотва.

Сейны, близъ города того же названія, длиною 2 вер., шириною отъ 50—250 саж., глубина до 24 фут. Рыбы ловятся: щуки, окуни, караси, лини и плотва.

Поморже, длиною 4 вер., шириною отъ 250 до 500 саж.; глубина 120 фут. Изъ рыбъ ловятся въ немъ: щуки, окуни, плотва и лини.

Геретъ, длиною съ запада на востокъ до 900 а шириною 200 саж., дно песчаное, глубина до 90 фут. Рыбы въ немъ ловятся тѣ же, что и въ Поморжѣ.

Крживе, два озера одного и того же названія соединены между собою проливомъ длиною въ нѣсколько сажень, длина каждого озера до $1\frac{1}{2}$ версты, ширина сѣвернаго 200, а южнаго 300 саж.; грунтъ дна песчано-иловатый, глубина до 30 фут. Рыбы ловятся въ нихъ: щуки, лещи, сомы и плотва.

Шуртилы, длиною $1\frac{1}{2}$ вер., шириною до 150 саж., грунтъ дна песчаный, вода бѣлаго цвѣта, глубина отъ 60 до 80 фут. Изъ рыбъ ловятся въ немъ: щуки, окуни, ерши, снѣтки, лещи и селява.

Дзядувекъ, небольшое озерцо, изъ котораго беретъ свое начало р. Черная-ганьча, имѣетъ дно болотистое и глубину до 70 фут.

Западная Ганьча, длиною $4\frac{1}{2}$ вер., шириною 400 саж.; грунтъ дна песчано-глинистый, глубина отъ 150 до 200 фут., мѣстами же недосыгаемая. Изъ рыбъ ловятся въ немъ по преимуществу снѣтки, щуки и селявы.

Виры, самое большое, не только въ Сувальской губерніи, но и во всемъ Царствѣ Польскомъ. Представляя собою видъ латынской буквы S, имѣетъ длины, считая отъ с. Тартакъ до с. Гаврыхруда до 17 верстъ, а ширины отъ $\frac{1}{2}$ до $2\frac{1}{2}$ вер.; глубина до 150 фут., грунтъ дна отчасти болотистый, отчасти песчано-иловатый; вода совершенно зеле-

наго цвѣта. По изобилію своему въ рыбѣ оно занимаетъ также первое мѣсто въ губерніи; въ немъ ловятся сомы, особенный родъ щукъ, называемый головачами, угри, лещи, замѣчательной величины, снѣтки, длиною иногда до 8 дюймовъ, селява и сея, родъ рыбы исключительно только находящійся въ этомъ озерѣ.

По мнѣнію многихъ озеро это служить явственнымъ подтвержденіемъ вышеизложенныхъ нами предположеній о бывшемъ здѣсь морѣ. Въ пользу этого предположенія много говоритъ самый цвѣтъ воды озера, а также еще и то, что въ нѣкоторыхъ мѣстахъ берега его, равно какъ и цѣлыя находящіяся въ немъ подводные острова состоятъ изъ слоевъ раковинъ, между которыми встрѣчается много принадлежащихъ такому роду черепкожныхъ, которые нынѣ въ водахъ этого озера не существуютъ. На основываніи этихъ догадокъ, водящіяся въ озерѣ селявы считаются также переродившимися сельдями, что кажется весьма сомнительнымъ. Къ сказанному о селявахъ, а также и о другомъ родѣ водящихся здѣсь рыбъ сея хъ считаемъ не излишнемъ присовокупить, что селявы требуютъ особыхъ какихъ то условій для своего существованія, такъ какъ переносимыя въ другія озера, онѣ большею частью увеличиваются только въ объемѣ, но не размноживаются. При чемъ мѣстные рыболовы утверждаютъ, что селявы никогда не встрѣчаются тамъ, гдѣ водится корюшка и появленіе сей послѣдней въ мѣстахъ, гдѣ находится селява, служитъ вѣрнымъ признакомъ выхода ея оттуда. Что же касается сеи, то, по мнѣнію многихъ, это родъ сига, ловимаго въ

Финскомъ заливѣ и въ Невѣ. О рыбѣ этой, называемой также царскою, существуетъ здѣсь преданіе, что ее доставилъ сюда изъ Англіи (sic) діаволь, по требованію одного изъ монаховъ ордена Камедуловъ, имѣвшихъ свою обитель на находящемся здѣсь островѣ. Монахъ этотъ заключилъ съ діаволомъ условіе, коимъ обязывался отдать ему свою душу если рыба будетъ доставлена ни на одну секунду ни ранѣе, ни позже назначеннаго часа, въ противномъ же случаѣ труды діавола останутся безъ вознагражденія. Желая спасти свою душу и провести діавола, ловкій монахъ прибѣгнулъ къ хитрости; на башенныхъ часахъ, по коимъ должно было быть исполнено условіе, онъ передвинулъ стрѣлки на полчаса впередъ и получилъ рыбу даромъ, но раздосадованный чертъ, бросая рыбу въ озеро, такъ крѣпко сжалъ ее въ своихъ когтяхъ, что она вся облилась кровью. Отъ этого то и донинѣ сея, при вытаскиваніи ее изъ воды, обливается собственной кровью, струящеюся изъ подъ ея жабръ. Въ заключеніе слѣдуетъ еще замѣтить, что селява и сея пребываютъ въ самихъ глубокихъ мѣстахъ озера и никогда на удочку не попадаютъ.

Пирты, длиною 2, шириною 1 вер., грунтъ дна песчаный, глубина до 100 фут.; изъ рыбъ ловятся въ немъ: сомы, щуки, лещи и лини.

Всѣ озера эти, начиная отъ Виштынецкаго, лежатъ на Августовскихъ холмо-образныхъ возвышеніяхъ и имѣютъ длину по направленію скатовъ, т. е. съ юга на сѣверъ или съ сѣвера на югъ, за исключеніемъ лишь тѣхъ, направленіе длины коихъ указано въ самомъ описаніи.

Сервы, длиною съ сѣвера на югъ 7 верстъ, шириною отъ 300 до 700 саж.; лежитъ въ 1½ верстѣ къ сѣверу отъ раздѣльнаго канала Августовской системы, съ коимъ соединено особымъ протокомъ со спускомъ и, содержа въ себѣ до 760,000 кубическихъ саж. воды, служить резервуаромъ для этой системы въ обѣ стороны; дно песчано-иловатое, глубина до 60 фут. Рыбы въ немъ ловятся слѣдующія: сомы, щуки, окуни, плотва, укля, снѣтки, ерши и крупная селява.

Горчица, Орле, Панево, Крживе, Микашево и Микашовекъ. Шесть этихъ озеръ, соединенныя между собою протоками, составляютъ часть системы Августовскаго канала. Всѣ они незначительной величины, за исключеніемъ озера Микашево, которое имѣетъ съ запада на востокъ слишкомъ 3 вер. длины и до 300 саж. ширины, грунтъ дна песчаный, глубина отъ 12 до 18 фут. Въ озерахъ этихъ ловятся: щуки, окуни, плотва, лини, налимы и въ большемъ изобилии раки.

Глембоке, Шлямы, Тучинъ и Колетка. Рядъ озеръ, соединенныхъ между собою протоками, изъ коихъ озеро Глембоке даетъ начало небольшой безимянной рѣчкѣ. Озеро Шлямы имѣетъ съ юго запада на сѣверъ 4 вер., ширины до 200 саж.; прочіе же три незначительной величины, глубина первыхъ двухъ до 72 фут., Тучинъ 15, а Колетка 30 фут. Изъ рыбъ ловятся въ оныхъ: щуки, караси, окуни, укля, ерши и плотва.

Озера Вислянскаго бассейна.

Чарна, Ростуда, Каменна, Длуге, Гарбасъ, Глембоке, Сумово, Окромиле и Болесты. Рядъ

озеръ образовавшихся отъ запруженія мѣстностью рѣчки Роспуды, вершиною коей должно считать озеро Чарнэ и лежащей на протяженіи 30 вер.; ширина этихъ озеръ не превышаетъ 300 саж., длина же Роспуды съ Каменнымъ 7 верстъ, Гарбася $3\frac{1}{2}$ версты, Сумова 4 версты, Болесты $6\frac{1}{2}$ верстъ, прочихъ же отъ 200 до 500 саж.; грунтъ дна песчаный, глубина мѣстами до 180 фут. Рыбы ловятся въ нихъ слѣдующія: щуки, плотва, лини, сомы, налимы, окуни, лещи, селявы и снѣтки. Всѣ 9 озеръ этихъ лежатъ на южной вѣтви Августовскихъ холмообразныхъ возвышеній.

Нижняя Роспуда, соединяющаяся съ озеромъ Нетско широкимъ проливомъ, имѣетъ длины съ сѣверо-запада на юго-востокъ 2 версты и ширины до 250 саж.; грунтъ дна песчаный, глубина до 50 фут. Изъ рыбъ ловятся въ немъ: лещи, окуни, щуки и плотва.

Нетско, лежащее къ сѣверу отъ уѣзднаго города Августова, длиною съ запада на востокъ 5 верстъ, шириною 400 саж.; дно песчано-глинистое; вода чистая ключевая, глубина мѣстами до 60 фут.; съ южной стороны его вытекаетъ рѣка Нетта, а съ сѣверо-западной оно соединяется проливомъ, въ 200 саж. длины, съ озеромъ Бялымъ. Часть Нетско отъ устья Нетты до пролива входитъ въ систему Августовскаго канала. Изъ рыбъ ловятся въ немъ: сомы, щуки, окуни, ерши, налимы, плотва, укляя, снѣтки и лещи.

Бялэ, длиною съ запада на востокъ болѣе 5 верстъ и шириною отъ 300 до 600 саж., грунтъ дна песчано-глинистый; вода мягкая, цвѣта бѣ-

лаго; глубина до 70 фут. Въ западной оконечности соединяется, какъ выше сказано, съ озеромъ Нетско—а въ восточной проливомъ, въ нѣсколько сажень, съ озеромъ Студзеничнымъ и на всемъ протяженіи своемъ входитъ въ систему Августовскаго канала. Рыбы ловятся въ немъ тѣ же что и въ Нетско.

Студзеничне, длиною съ запада на востокъ $2\frac{1}{2}$ версты, шириною около 1 версты, грунтъ дна песчано-глинистый, глубина до 15 фут. Въ сѣверо-западной оконечности соединяется съ озеромъ Бялымъ, а въ восточной—съ раздѣльнымъ каналомъ Августовской системы, и на всемъ протяженіи входитъ въ эту систему. Рыбы въ немъ водятся тѣ же, что и въ двухъ выше сказанныхъ озерахъ.

Сайнь, лежитъ въ двухъ верстахъ къ югу отъ уѣзднаго города Августова и въ $\frac{1}{2}$ верстѣ къ востоку отъ рѣки Нетты, входящей въ систему Августовскаго канала, и имѣетъ длины съ сѣверо-востока на юго-западъ 8 верстъ, ширины одну версту, грунтъ дна отчасти песчаный, отчасти болотистый, глубина мѣстами до 70 фут. Озеро это служить резервуаромъ для Августовскаго канала къ сторонѣ рѣки Бобра, изъ него можно впустить воду въ каналъ, ниже г. Августова, чрезъ особенно для сего устроенный боковой плюзъ, или же въ случаѣ изобилія воды въ каналѣ выпустить съ него обратно особымъ боковымъ прокопомъ, открытымъ у самаго г. Августова. Рыбы въ немъ ловятся слѣдующія: сомы, щуки, окуни, ерши, налимы, плотва, уклея, снѣтки, лещи и самая крупная сельдь.

Пути сообщенія.

Пути сообщенія въ губерніи составляютъ:

а) Вѣтвь С.-Петербургско-Варшавской желѣзной дороги отъ Ковна до Прусской границы, протяженіемъ въ 85 верстъ, состоящая въ вѣдѣніи Совѣта Управленія Главнаго Общества Россійскихъ желѣзныхъ дорогъ.

б) Два большихъ государственныхъ шоссейныхъ тракта 1-го разряда: Ковенскій и Кенигсбергскій на протяженіи 193 верстъ, на коихъ имѣется до 462 мостовъ и которые находятся въ вѣдѣніи Управленія XI-го округа путей сообщенія.

в) Десять губернскихъ трактовъ, на протяженіи 496 верстъ, изъ коихъ устроено уже шоссе на протяженіи $132\frac{1}{2}$ верстъ; остальное же протяженіе $363\frac{1}{2}$ версты частью уже шоссированы, а частью предполагаются въ послѣдствіи къ шоссированію по мѣрѣ средствъ.

Тракты, по которымъ уже устроено или устроивается шоссе, слѣдующіе:

Сувалско-Филиповскій, протяженіемъ 25 верстъ, составляетъ сообщеніе между губ. гор. Сувалками и Прусскою границею (Филиповскою Таможною) и соединеніе съ прусскимъ шоссе.

Сувалско-Сейнскій и Сейнско-Гродненскій, первый на протяженіи 30 а послѣдній $63\frac{1}{2}$ верстъ, сообщаютъ г. Сувалки съ уѣздн. гор. Сейны, равно и съ г. Гродно, а также соединяютъ большой государственный шоссейный трактъ съ рѣкою Нѣманомъ и С.-Петербургско-Варшавскою желѣзною дорогою по Сувалскому и Сейнскому уѣздамъ.

Маріампольско-Симновскій, протяженіемъ 31 вер. Трактъ этотъ вмѣстѣ съ предполагаемымъ

къ устройству *Симновско-Олитскимъ* шоссе на протяженіи 26 верстъ предоставитъ жителямъ восточной хлѣбородной части губерніи возможность доставки въ важнѣйшіе пункты и сбыта тамъ же земледѣльческихъ своихъ произведеній, страдающихъ отъ недостатка прямого и удобнаго сообщенія по случаю глинистой почвы; кромѣ сего онъ соединитъ предполагаемый къ постройкѣ *Ковенско-Пренскій* и *Пренско-Гродненскій* тракты съ государственнымъ *Варшавско-Ковенскимъ* шоссе по *Кальварійскому* уѣзду. Въ послѣдствіи же эти два тракта, послѣ полного устройства шоссе, составятъ одинъ *Маріампольско-Олитскій* на протяженіи 57 верстъ.

Волковышско-Владиславовскій, 19½ вер. и *Владиславовско-Шакскій*, 22 версты, вмѣстѣ съ предполагаемымъ къ устройству *Шакско-Юрбургскимъ* (21 вер.), соединяють рѣку *Нѣманъ* съ государственнымъ *Кенигсбергскимъ* шоссе и составляютъ сообщеніе между г. *Шаки* и уѣздн. гор. *Владиславовомъ*, а также между симъ послѣднимъ и городами: *Волковышки*, *Маріамполемъ*, *Кальварією* и *Сувалками*, а въ послѣдствіи, послѣ полного устройства *Шакско-Юрбургскаго* шоссе, и съ гор. *Юрбургомъ* и составятъ одинъ *Волковышско-Юрбургскій* трактъ протяженіемъ 62½ версты.

Тракты, по которымъ въ послѣдствіи предполагается устройство шоссе:

Ковенско-Пренскій (изъ деревни *Годлево* въ м. *Прены*) на протяженіи 21 версты и *Пренско-Гродненскій* (изъ м. *Прены* въ дер. *Конціово*) на протяженіи 78 верстъ. Оба эти тракта составятъ сообщеніе между хлѣбородными мѣстностями гу-

бернїи, а именно: сѣверо-восточною съ Виленско-Кенигсбергскою и юго-восточною съ С.-Петербургско-Варшавскою желѣзными дорогами и предоставлять возможность въ достаткѣ хлѣба къ этимъ дорогамъ. Въ послѣдствїи, послѣ устройства шоссе на всемъ протяженіи, составятъ Ковенско-Гродненскій трактъ на протяженіи 99 верстъ.

Маріампольско-Пренскій, на протяженіи 44 верстъ, составитъ сообщеніе между уѣзднымъ городомъ Маріамполемъ и гор. Прены при рѣчкѣ Нѣманѣ, вблизи котораго по ту сторону существуетъ заводъ минеральныхъ водъ въ дер. Бирштаны, Виленской губерніи; а также составитъ соединеніе Ковенско-Гродненскаго тракта съ государственнымъ Варшавско-Ковенскимъ по Маріампольскому уѣзду.

Августовско-Гродненскій, на протяженіи 49 верстъ, составитъ сообщеніе между уѣзднымъ городомъ Августовомъ и губернскимъ городомъ Гродномъ и соединеніе государственнаго Варшавско-Ковенскаго тракта съ желѣзною С.-Петербургско-Варшавскою дорогою по Августовскому уѣзду.

Сувалкско-Рачковскій, на протяженіи 21 версты, составитъ сообщеніе между пограничною Рачковскою Таможнею (Липовка) и губернскимъ городомъ Сувалками и соединеніе этого тракта съ прусскимъ шоссе изъ Лыка.

Маріампольско-Средникскій, отъ дер. Дембова-буда къ станціи желѣзной Виленско-Кенигсбергской дороги Козлова - Руда, и отъ туда, среди казенныхъ лѣсовъ, къ рѣчкѣ Нѣману при м. Средники (Ковенской губерніи) на протяженіи 45 верстъ. Этотъ трактъ составитъ необходимое сообщеніе

между лѣсною частью Маріампольскаго и Владиславовскаго уѣздовъ и желѣзною дорогою, равно съ государственнымъ трактомъ для доставки по оному и сбыта лѣса и дровъ изъ казенныхъ лѣсовъ въ Маріамполь, Кальварію, и всѣ прилежающія онымъ мѣстности, весьма пуждающіяся въ этихъ матеріалахъ и испытывающія недостатокъ оныхъ по немѣнно удобнаго сообщенія.

в) Дороги почтовые, не шоссейныя, на протяженіи 180 верстъ, и проселочныя на 2010 верстъ.

д) Водяныя пути сообщенія, первое мѣсто между коими принадлежитъ проходящему чрезъ здѣшнюю губернію, имѣвшему до устройства желѣзныхъ дорогъ важное значеніе для мѣстныхъ торговли и промышленности *Августовскому каналу*, который находится въ вѣдѣніи Управленія XI Округа Путей Сообщенія. Каналь этотъ, съ помощью рѣкъ Черной Ганьчи, Нетты, Бобра, Нарева и 9 озеръ, соединяетъ двѣ главныя судоходныя рѣки въ Привислинскомъ краѣ Нѣманъ и Вислу, особенно важныя для торговли послѣдняго съ Пруссіею. Названіе свое *Августовскій каналъ* получилъ, вѣроятно, отъ б. Августовской губерніи, въ предѣлахъ которой онъ устроенъ, или же отъ уѣзднаго г. Августова, около котораго проходитъ. Рѣки Нѣманъ и Висла хотя и соединяють здѣшнюю страну съ Балтійскимъ моремъ, но такъ какъ онѣ не вездѣ одинаково удобны для судоходства и притомъ сѣверными частями своими орошаютъ страну чужую, вслѣдствіе чего шедшія по нимъ мѣстныя произведенія подвергались довольно значительнымъ таможеннымъ пошлинамъ и причиняли такимъ образомъ для торговцевъ большія убыт-

ки, то для устраненія этихъ неудобствъ и въ видахъ споспѣшествованія развитію мѣстной торговли предположено было соединить названныя рѣки каналомъ. Проектъ устройства его утвержденъ въ 1823 г. а въ 1830 году онъ былъ уже открытъ для судоходства. Производствомъ работъ по прорытію канала занимались офицеры корпуса Инженеровъ Царства Польскаго подъ главнымъ руководствомъ генерала Малетскаго. Сообщение каналомъ продолжается по р. Вислѣ до крѣпости Новогеоргіевской, затѣмъ по впадающей тамъ въ р. Вислу рѣкѣ Нареву до г. Визны Ломжинской губерніи, гдѣ вливается въ нее р. Бобра, по которой каналъ продолжается до деревни Дембова, гдѣ входитъ въ рѣку Нетту и продолжается по ней до гор. Августова, при коемъ существуетъ пристань, служащая мѣстомъ отдыха и главнымъ складомъ судовъ. За Августовомъ рѣка Нетта соединяется съ озерами: Нетско, Бѣлое, Студзеничне, Орлево, Панево, Крживе и Микашево, выходя изъ коихъ каналъ прорѣзываетъ Варшавско-Ковенское шоссе и посредствомъ перекопа соединяетъ большія озера съ меньшими, затѣмъ входитъ въ вытекающую изъ нихъ р. Ганьчу и по ней продолжается до деревни Куржинецъ, гдѣ, оставляя русло р. Ганьчи, большимъ перекопомъ вливается въ р. Нѣманъ, ниже города Гродна въ разстояніи 21 версты. Главнымъ резервуаромъ воды для всего канала, проходящаго по Августовскому уѣзду на протяженіи 98 верстъ, служитъ озеро Серва, которое, въ случаѣ надобности, посредствомъ шлюза Сухаржечка, можетъ наполнить каналъ водою на всемъ его протяженіи. Уровень воды въ каналѣ гораздо выше

уровня воды рѣкъ, входящихъ въ его систему, вслѣдствіе чего, для болѣе удобнаго прохода по немъ судовъ, устроены шлюзы, коихъ на всемъ 175 верстномъ протяженіи канала считается 21, а именно: Дембово, Стржелець, Бялобргеги, Августовъ, Пржевензь, Свобода, Горчица, Перкуць, Микаше-векъ, Кудранки, Куржинець, Вулька, Домбровка и другіе. Каждый изъ этихъ шлюзовъ, длиною 156 и шириною 20 англійскихъ футовъ, соотвѣтствуетъ обыкновенному размѣру проходящихъ по каналу судовъ, называемыхъ *берминки*, имѣющихъ длины 144 и ширины 16 англ. фут. Устройства шлюзовъ отличается отчетливостью и изящною роскошною работою, для чего нужный матеріалъ приобрѣтенъ на мѣстѣ. Онѣ построены изъ хорошаго выжжен-наго кирпича, соединеннаго гидравлическою изве-стью (нынѣ употребляемая для сего цементы тогда еще не были извѣстны); берега ихъ выложены сан-домирскимъ плитнякомъ, а ворота и мосты дубо-вые, обшитые желѣзомъ изъ Штабинскаго завода. Всѣ издержки по прорытію канала, вмѣстѣ съ очисткою ложа рѣкъ Бобра, Нетты и Ганьчи про-стирались до 2,100,100 руб. Издержки эти въ свое время покрылись съ избыткомъ и вообще каналъ приносилъ для края важную пользу въ интересахъ торговли и промышленности. Нынѣ же съ прове-деніемъ повсюду желѣзныхъ дорогъ, предоставляю-щихъ столько выгодъ и удобствъ въ сообщеніи, Августовскій каналъ, какъ построенный только для небольшихъ судовъ и дровяныхъ плотовъ, утра-тилъ первоначальное свое значеніе и не приноситъ тѣхъ выгодъ какія извлекались изъ него прежде.



Народное здравіе и общественное призрѣніе.

Состояніе народнаго здравія въ Сувалкской губерніи, зависящее, какъ и вездѣ, главнѣйшимъ образомъ отъ мѣстныхъ климатическихъ условій, неодинаково удовлетворительно, какъ относительно временъ года, такъ и относительно разныхъ мѣстностей. Близкое сосѣдство губерніи съ моремъ и открытое ея положеніе на востокъ много вліяютъ на характеръ мѣстнаго климата, производя непостоянства и частыя перемѣны погоды, представляющія не слишкомъ благопріятныя условія для здоровья жителей. Сверхъ того въ южной гористой части губерніи замѣчается господствованіе вѣтровъ, вліяющихъ также на санитарное состояніе обитателей этой мѣстности. На основаніи наблюденій, существующія вообще въ губерніи болѣзни можно распредѣлить по временамъ года такимъ образомъ: весною—лихорадка, ревматизмы, нерѣдко скарлатина иногда съ дифтерическимъ пораженіемъ зѣва; лѣтомъ особенно во время жаровъ гастрическія формы; осенью—страданіе дыхательныхъ путей, корь и др.; зимою—снова страданіе дыхательныхъ путей, ревматизмы и горички разныхъ видовъ.

Что касается до болѣзней народныхъ вообще, то въ различныхъ національностяхъ, составляющихъ населеніе Сувалкской губерніи, господствуютъ и разнаго рода болѣзни. На это прежде всего вліяетъ различіе соціальнаго положенія и условій приобрѣтенія средствъ къ пропитанію, ре-

лигіозныя требованія, образъ домашней жизни и состояніе цивилизаціи.

Изъ всѣхъ вышепоименованныхъ національностей болѣзненность всего болѣе развита между евреями. Поразительная бѣдность этого замкнутого въ свою религію класса, по большей части немѣющаго прочной земельной осядлости, отсутствіе сносныхъ помѣщеній повлекли за собою привычку къ особаго рода нечистоплотности, немыслимой для крестьянскаго населенія, особенно же поляковъ, при сравнительно одинаковой степени матеріальнаго благосостоянія. — Одежда бѣдныхъ евреевъ состоитъ изъ ветхихъ тряпокъ, поражающихъ своею грязью. Жилища ихъ замѣчательно тѣсны, мрачны, полны смраду, сору и нечистоты. Мытья половъ евреи не знаютъ и лишь предъ шабашемъ посыпаютъ свои грязные полы пескомъ, который, высыхая, поддерживаетъ въ компатномъ воздухѣ постоянное присутствіе большого количества пыли, отражающей гибельно на органъ зрѣнія, на кожѣ и т. п. Болѣзни глазъ, преимущественно же трахоматозное воспаленіе вѣкъ, разнаго рода кожныя сыпи, въ особенности же чесотка и парши составляютъ для еврея такое обыкновенное явленіе, что онъ отъ нихъ не станетъ лечиться до тѣхъ поръ, пока онѣ не разовьются до такой степени, что принудятъ его оставить свои обыкновенныя занятія. Послѣднія двѣ накожныя болѣзни до того распространены въ еврейскомъ населеніи, что ихъ позволительно бы было назвать національными еврейскими болѣзнями. Даже удивляться нужно, что при описанной не выгодной въ гигиеническомъ от-

ношеніи обстановкѣ процентъ заболѣваемости и смертности между евреями вовсе не такой высокій, какъ бы этого слѣдовало ожидать а priori и объясняется лишь строгостью ихъ касательно діеты. Съ одной стороны изъ религіозныхъ побужденій, съ другой же отъ скупости и бережливости, а болѣе всего вслѣдствіе крайней необходимости и бѣдности, евреи по большей части незнаютъ излишества въ пищѣ и въ спиртныхъ напиткахъ. Обыкновенный и почти ежедневный ихъ обѣдъ состоитъ изъ чернаго хлѣба и селедки съ лукомъ, кромѣ этого они употребляютъ въ чрезмѣрномъ количествѣ чеснокъ. Послѣднему обстоятельству, безъ сомнѣнія, слѣдуетъ приписать значительную долю вліянія на рѣдкость цынги между бѣднѣйшими и находящимися въ весьма жалкомъ положеніи евреями. Къ особенностямъ еврейскаго населенія, имѣющимъ значеніе относительно болѣзненности, нужно отнести ихъ обычай обращаться за врачебною помощью при каждомъ заболѣваніи не откладывая. Вслѣдствіе чего многіе болѣзни у нихъ не затягиваются и хроническія паталогическія формы между евреями сравнительно рѣже обнаруживаются, чѣмъ между другимъ населеніемъ губерніи и далѣе неполучаютъ неизлечимаго характера.

Литвины, будучи народомъ крѣпкимъ, съ сильнымъ тѣлосложеніемъ, съ хорошо развитою мышечною системою, неотличаются и особенною болѣзненностью. Неумѣренное употребленіе спиртныхъ напитковъ, вошедшее у нихъ въ обычай, пресыщеніе пищею, достигающее нерѣдко до обжорства, обуславливаютъ болѣе частое появленіе между Лит-

винами желудочныхъ болѣзней, которыя всѣ обозначаются въ ихъ понятіи однимъ названіемъ гумбасъ. Затѣмъ слѣдуетъ считать болѣзнію, распространенною между Литвинами, колтунъ, который въ томъ смыслѣ, какъ его понимаютъ на мѣстѣ, можно наблюдать на каждомъ шагу, только подъ разными формами, начиная отъ простаго склоченія волосъ до кожныхъ язвъ, до страданія костей, пораженія органа зрѣнія и т. д. Не входя въ разборъ причинъ этой, до сихъ поръ неперестающей служить предметомъ ученыхъ споровъ, болѣзни, нужно замѣтить, что у Литвиновъ множество разнообразныхъ страданій принимаются за колтунъ: ревматизмъ, золотуха разнаго рода сыпи, язвы, разѣдающій лишай и т. п. Легочная чехотка между Литвинами относительно довольно часто встрѣчается, являясь послѣдствіемъ пневмоній, на происхожденіе которыхъ, безъ сомнѣнія, оказываютъ вліяніе: усиленная работа при неблагоприятной погодѣ, быстрый переходъ отъ горячей къ холодной температурѣ, излишество въ спиртныхъ напиткахъ и т. п. причины.

Грекоуніаты находятся почти въ такихъ же патогенетическихъ условіяхъ, какъ Литвины, подходя къ послѣднимъ по природнымъ свойствамъ организаціи, по образу своего домашняго быта и по соціальному положенію.

Цольское крестьянское населеніе, уступая Литвинамъ и Грекоуніатамъ въ крѣпости организаціи и въ природномъ развитіи мышечной системы, въ матеріальномъ отношеніи также не пользуется особыми удобствами; почему и болѣзни между нимъ чаще всего носятъ характеръ страданій, обусло-

вливаемыхъ дурной гигиенической обстановкой. Владѣя менѣе плодородными землями, питаюсь по преимуществу картофелемъ, крестьяне польскаго происхожденія болѣе другихъ подвержены цынгѣ, хроническимъ катаррамъ пищеваго аппарата и т. д.

Относительно всѣхъ здѣшнихъ крестьянъ слѣдуетъ упомянуть, что по причинѣ существующей здѣсь въ употребленіи, въ особенности же у Литвиновъ, особенной тяжелой деревянной обуви, называемой клумпи, искривленіе ножныхъ пальцевъ и расширеніе венъ на нижнихъ конечностяхъ замѣчаются весьма часто, такъ что при конскрипціи въ рекруты получается отъ этого большой процентъ неспособныхъ.

Изъ всѣхъ разнообразныхъ національностей губерніи скоростигшая смерть чаще встрѣчается у Литвиновъ и обусловливается болѣе всего неумѣреннымъ употребленіемъ спиртныхъ напитковъ.

Для опредѣленія дѣйствительнаго числа заболѣвающихъ и умирающихъ отъ названныхъ выше болѣзней, не возможно привести точныхъ данныхъ, такъ какъ большая часть населенія не только въ селахъ, но и въ городахъ, по бѣдности своей, а иногда и по невѣрію, вовсе не обращается къ врачамъ за медицинскою помощью и пользуется домашними средствами, а чаще ничѣмъ. По этому то, а равно и по несуществованію въ губерніи особаго статистическаго Комитета, статистика болѣзней и другихъ, относящихся къ этому предмету данныхъ, остается вовсе неразработанною.

Врачи.

Всѣхъ врачей въ Сувалкской губерніи числится 27; изъ нихъ на Государственной службѣ состоитъ 15, вольнопрактикующихъ 12, собственно же личный штатъ врачебнаго управленія губерніи составляютъ: медицинскій инспекторъ, губернский городской врачъ, онъ же помощникъ инспектора, фармацевтическій ассесоръ, Сувалкскій губернский ветеринарный врачъ, онъ же Сувалкскій окружный ветеринарь, 7 уѣздныхъ врачей, 5 больничныхъ врачей, тюремный врачъ, окружный ветеринарь, карантинный ветеринарь, онъ же Августовскій окружный. Кромѣ того вольнопрактикующій ветеринарь 1; служащихъ фельдшеровъ 14, повивальныхъ бабокъ 6; вольнопрактикующихъ фельдшеровъ 16, повивальныхъ бабокъ 10. Аптекарей и владѣльцевъ аптекъ 12, управляющихъ аптеками 3, провизоровъ 1, аптекарскихъ помощниковъ 7. Вольныхъ аптекъ въ губерніи 14.

Оспопрививаніемъ въ городахъ и уѣздахъ занимаются подъ руководствомъ врачей фельдшера, какъ состоящіе на службѣ, такъ и вольнопрактикующіе.

Учрежденія для врачебнаго пособія больнымъ.

Въ Сувалкской губерніи существуетъ пять гражданскихъ общественныхъ больницъ, изъ коихъ двѣ находятся въ губернскомъ городѣ и по одной въ уѣздныхъ городахъ Маріамполѣ, Кальваріи и Сейнахъ. Заведенія эти принадлежатъ къ разряду благотворительныхъ, содержатся частью изъ процентовъ съ вложенныхъ разновременно жертвотелями въ Польскій Банкъ на этотъ предметъ

суммъ, частью же на средства, составляющія непостоянные доходы, какъ то: пособія отъ Правительства, плата за пользованіе больныхъ, доходы съ домовъ и огородовъ, симъ заведеніямъ принадлежащихъ, и добровольныхъ приношеній.

При каждой больницѣ находится штатный врачъ, фельдшеръ и экономъ, или смотритель. Въ больницахъ этихъ пользуются люди всякаго званія и сословій, а также и нижніе воинскіе чины, за леченіе которыхъ больница получаетъ плату отъ военного вѣдомства.

Не имѣя опредѣленной суммы на свое содержаніе, больницы эти часто нуждались въ самыхъ необходимыхъ предметахъ, какъ напримѣръ: посудѣ, бѣльѣ, мебели и проч. а главное въ достаточномъ числѣ прислуги, что особенно ощутительно при увеличеніи числа больныхъ, противу положеннаго штатомъ числа кроватей.

Все означенныя больницы, до преобразованія управленія благотворительною частью въ губерніяхъ Царства Польскаго, находились по 1 октября 1870 года въ вѣдѣніи Главнаго Попечительнаго совѣта въ г. Варшавѣ и управлялись частными уѣздными попечительными совѣтами, совершенно независимо отъ административнаго начальства губерніи. Съ 1-го же октября, на основаніи Высочайшаго повелѣнія 19 іюня того же года, часть эта вошла въ кругъ вѣдомства Министерства Внутреннихъ Дѣлъ и передана въ ближайшее завідываніе Губернскаго и Уѣздныхъ Совѣтовъ Общественнаго Призрѣнія, состоящихъ подъ предсѣдательствомъ: первый Губернатора, а послѣдніе Уѣздныхъ Начальниковъ.

Недавнее управленіе дѣлами благотворенія вышеназванныхъ Совѣтовъ не могло еще восполнить тѣхъ недостатковъ, какими отличались здѣшнія больницы, вслѣдствіе нераціональнаго веденія ихъ хозяйствъ прежнею администраціею. Тѣмъ не менѣе однако можно надѣяться, что въ скоромъ времени заведенія эти будутъ приведены въ положеніе, болѣе соотвѣтствующее цѣли ихъ назначенія, такъ какъ новоучрежденные совѣты отнеслись къ своимъ обязанностямъ съ полнымъ сочувствіемъ.

Состояніе здѣшнихъ городскихъ больницъ слѣдующее:

Сувалкская больница для христіанъ помѣщается въ большомъ двухъ-этажномъ зданіи. Комнаты въ ней высокія, свѣтлыя и просторныя такъ, что при обыкновенномъ количествѣ больныхъ размѣщеніе ихъ вполне удобное. Кроватей въ этой больницѣ по штату положено 60, но больныхъ почти всегда бываетъ въ ней больше, число ихъ иногда доходитъ до 84. Въ описываемую больницу присылаются преимущественно больные изъ Августовскаго и Сувалкскаго уѣздовъ, а также заболѣвшіе бѣдные жители г. Сувалокъ.

Хозяйственная часть больницы до послѣдняго года находилась въ упадкѣ по недостатку самыхъ необходимыхъ больничныхъ предметовъ. Въ настоящее же время она снабжена одеждой для больныхъ и бѣльемъ въ достаточномъ количествѣ.

Возлѣ больницы для христіанъ, въ одной оградѣ, отдѣляясь только корридормъ, помѣщается Сувалкская еврейская больница, также въ двухъ-этажномъ каменномъ зданіи. Число кроватей въ этой больницѣ по штату положено 39, но обыкновенно

въ ней всегда содержится большее число больныхъ. Больница эта находится въ относительно худшемъ положеніи, чѣмъ христіанская, комнаты тѣсны, освѣщены неудовлетворительно, вентилируются дурно и нагрѣваются недостаточно даже при усиленной топкѣ. При всѣхъ стараніяхъ до сихъ поръ не могло быть сдѣлано всего, что настоятельно требуется для улучшенія состоянія Сувалкской еврейской больницы. Упадокъ ея обусловливается не однимъ неимѣніемъ больничныхъ вещей, какъ въ христіанской больницѣ, но касается самыхъ капитальныхъ сторонъ. Ветхость зданія, отсутствіе всякой ремонтровки въ продолженіи довольно долгаго времени, составляютъ такіе недостатки, которые не могутъ быть исправлены только дѣятельностью мѣстной администраціи, а нуждаются въ значительныхъ субсидіяхъ Правительства или общества.

Кальварійская городоваѣ больница помѣщается въ большомъ двухъ-этажномъ каменномъ домѣ; размѣщеніе въ ней кроватей, которыхъ по штату положено 20, весьма удобно и просторно, даже при усиленномъ увеличеніи числа больныхъ.

Маріампольская городоваѣ больница помѣщается въ одно-этажномъ каменномъ домѣ, построенномъ вовсе не для спеціальной цѣли, а пріобрѣтенномъ для больницы покупкою изъ частныхъ рукъ, вслѣдствіе чего и расположеніе въ оной комнатъ далеко не соотвѣтствуетъ госпитальному назначенію. Штатъ этой больницы первоначально установленъ былъ на 24 кровати, но больныхъ иногда приходится помѣщать въ ней вдвое больше; почему въ послѣдующее время число кроватей увеличено по

штату до 30. Между неудобствами больницы слѣдуетъ упомянуть, что женское отдѣленіе ея помѣщается во флигелѣ, передѣланномъ изъ надворныхъ строеній, не представляющихъ никакого вида жилыхъ помѣщеній. Окна сохраняютъ форму оконъ въ сараяхъ, двери прямо изъ палатъ выходятъ на открытый дворъ. Уже нѣсколько лѣтъ тому назадъ возбужденъ вопросъ о продажѣ всего больничнаго зданія и о постройкѣ новаго, болѣе приспособленнаго для помѣщенія больницы, для чего послѣдняя имѣетъ и собственный капиталъ 18000 руб., сохраняющійся въ Польскомъ Банкѣ; но лишь въ послѣдній годъ вопросъ этотъ перенесенъ изъ области предположеній на реальную почву и приступлено къ дѣйствительному составленію архитектурнаго проекта.

Сейнская больница, учрежденная на 20 кроватей, по неимѣнію собственнаго зданія помѣщается въ наемномъ двухъ-этажномъ домѣ, въ которомъ она занимаетъ верхній этажъ. По недостатку въ городѣ Сейнахъ зданій, могущихъ служить для помѣщенія больницы, домъ занимаемый ею, хотя и не удовлетворяетъ всѣмъ спеціальнымъ требованіямъ, не даетъ особыхъ удобствъ и не отличается помѣстительностью и просторомъ, тѣмъ не менѣе представляетъ лучшее помѣщеніе, какое можно было отыскать для городской больницы въ Сейнахъ. Почему губернскимъ начальствомъ и было разрѣшено, до пріобрѣтенія собственнаго зданія, занять упомянутый домъ вмѣсто стараго, также наемнаго, который оказался на столько ветхимъ, что нуждался въ капитальныхъ передѣлкахъ. Безспорно, что постройка собственнаго дома всегда будетъ

составлять настоятельнѣйшую потребность, осуществленіе которой принесетъ пользу, не только врачебному дѣлу, но и самой больницѣ въ экономическомъ отношеніи.

Кромѣ вышеописанныхъ больницъ въ Сувалкской губерніи находится одна тюремная больница и именно при Кальварійской тюрьмѣ. Собственно для нея неимѣется отдѣльнаго больничнаго зданія, а смотря по количеству заболѣвающихъ арестантовъ—въ самой же тюрьмѣ отводятся двѣ или три комнаты подъ лазаретъ, который однакожъ состоитъ подъ вѣдѣніемъ особаго тюремнаго врача, имѣющаго себѣ въ помощь одного фельдшера. Штатнаго числа кроватей въ этой больницѣ неположено.

Лекарства для больныхъ, какъ въ городскихъ, такъ и тюремной больницахъ отпускаются по рецептамъ и требованіямъ врачей, при нихъ состоящихъ, изъ вольныхъ аптекъ по уменьшенной цѣнѣ, на основаніи сдѣланныхъ для сей цѣли особыхъ контрактовъ съ владѣльцами вольныхъ аптекъ, съ пониженіемъ противъ аптекарской таксы на нѣсколько процентовъ: такъ напр. въ Сувалскія больницы лекарства доставляются по очередно обоими мѣстными аптеками магистра фармаціи Рейнделя и магистра фармаціи Завадзскаго съ уступкою 50⁰/₀ на всѣ предметы.

По отношенію въ обширности и удобству помѣщенія, приспособленію зданія къ спеціальнымъ потребностямъ и общему состоянію, существующія въ губерніи больницы слѣдуетъ размѣстить въ такомъ порядкѣ: 1) Сувалкская больница Св. Петра и Павла, 2) Сувалкская еврейская' больница, 3) Кальварійская больница, 4) Маріампольская и 5) Сейнская.

Вольныхъ аптекъ въ Сувалкской губерніи находится 14.

Казенныхъ аптекъ въ Сувалкской губерніи не имѣется.

По числу рецептовъ и суммъ годоваго оборота существующія въ губерніи вольныя аптеки нужно распредѣлить слѣдующимъ образомъ: 1) аптека въ г. Сувалкахъ маистра фармаціи Якова Рейн-деля, число рецептовъ 4590; 2) аптека въ г. Сувалкахъ маистра фармаціи Николая Завадзскаго, число рецептовъ 4550; 3) аптека въ деревнѣ Алексо-та маистра фармаціи Петра Сукеницкаго, число рецептовъ 3000; 4) аптека въ г. Кальваріи маистра фарм. Карла Мождзинскаго, число рецептовъ 2908; 5) аптека въ г. Маріамполѣ маг. фарм. Сигизмунда Буксицкаго, число рецептовъ 2600; 6) аптека въ г. Сейнахъ маг. фарм. Оттона Штермера, число рецептовъ 2578; 7) аптека въ г. Кальваріи провизора Люціана Вагнера, число рецептовъ 2427; 8) аптека въ г. Августовѣ провизора Юсифа Рейн-деля, число рецептовъ 2394; 9) аптека въ г. Волковышкахъ наслѣдниковъ аптекаря Даниіла Шпора, число рецептовъ 2342; 10) аптека въ г. Пренахъ наслѣдниковъ маистра фармаціи Петра Поляковскаго, число рецептовъ 1850; 11) аптека въ г. Владиславовѣ г-жи Бальбины Петрушекъ, число рецептовъ 1320; 12) аптека въ г. Вержболовѣ аптекаря Карла Морино, число рецептовъ 1230; 13) аптека въ г. Шакахъ маистра фарм. Михайла Дамскаго, число рецептовъ 1180, и 14) аптека въ посадѣ Сереехъ аптекаря Людовика Волиннина, число рецептовъ 801.

По элѣгантности устройства между аптеками

первое мѣсто занимаетъ Кальварійская—провизора Вагнера, за ней слѣдуютъ обѣ Сувалскія, послѣ нихъ Августовская—провизора Рейнделя, Кальварійская—магистра фармаціи Мождзинскаго и Маріампольская—маг. фарм. Буксицкаго. Прочія же аптеки, по причинѣ меньшаго отпуска лекарствъ изъ оныхъ, не въ такомъ размѣрѣ снабжены запасами и не представляютъ особо богатой внѣшней обстановки, но содержатся вообще удовлетворительно и все необходимое и положенное по закону имѣютъ въ достаточномъ количествѣ.

Они должны быть поставлены въ слѣдующемъ порядкѣ: Владиславовская, Шакская, Пренская, Вержболовская и Серейская.

Домовъ умалишенныхъ въ губерніи не существуетъ; больные же этого рода, по предварительномъ испытаніи ихъ въ мѣстныхъ больницахъ и освидѣтельствovanіи за тѣмъ въ Губернскомъ Правленіи, отправляются, по мѣрѣ открывающихся вакансій, въ больницу Св. Іоанна Божьяго въ Варшавѣ.

Лечебницъ для приходящихъ тоже не имѣется; но въ г. Августовѣ, на добровольныя приношенія, устроено, исключительно для евреевъ, подобное заведеніе, въ которое больные доставляются съ своими кроватями, одеждою и получаютъ продовольствіе отъ родныхъ, или отъ общества, а лекарства изъ мѣстной аптеки по уменьшенной цѣнѣ.

За тѣмъ въ городахъ: Августовѣ, Волковышкахъ и Владиславовѣ вовсе нѣтъ больницъ и недостатокъ этотъ тѣмъ болѣе ощутителенъ для бѣднаго класса тамошнихъ жителей, что больные Волковышскаго и Владиславовскаго уѣздовъ должны быть отправляемы въ ближайшую отъ нихъ боль-

ницу, Маріампольскую, отстоящую на 40 и болѣе верстъ. Вслѣдствіе сего и въ видахъ неотложной необходимости скорѣйшаго устраненія подобнаго неудобства, въ названныхъ двухъ уѣздахъ собираются уже на устройство больницъ добровольными приношеніями; но малое поступленіе капитала не позволяетъ до сихъ поръ приступить къ осуществленію означеннаго предположенія. На устоѣство же больницы въ г. Августовѣ, имѣется уже запасный капиталъ въ 7000 руб. и свободное мѣсто, отведенное подъ постройку больничнаго зданія, поэтому въ настоящее время и сдѣлано распоряженіе о составленіи технической смѣты, а также и о заготовленіи какъ необходимыхъ матеріаловъ для возведенія строенія, такъ и другихъ предметовъ собственно больничныхъ, какъ то: мебели, одежды, бѣлья, посуды и проч., и вмѣстѣ съ тѣмъ, въ ожиданіи открытія больницы въ собственномъ домѣ, предположено безотлагательно учредить временную лечебницу и для этого приискать удобное помѣщеніе въ одномъ изъ частныхъ домовъ въ г. Августовѣ.

Богадѣлень, въ полномъ значеніи слова, несмотря на крайнюю въ нихъ потребность, въ губерніи не существуетъ и число заведеній этого рода, перешедшихъ, на основаніи Высочайшаго повелѣнія 19 іюня 1870 года, съ октября мѣсяца въ вѣдѣніе вновь образованныхъ Губернскаго и Уѣздныхъ Совѣтовъ Общественнаго Призрѣнія, ограничивается: временнымъ домомъ Призрѣнія, устроеннымъ въ 1869 году, по распоряженію Графа Намѣстника, на 10 человекъ, собственно для помѣщенія престарѣлыхъ и немощныхъ уроженцевъ

Западнаго края, возвращенныхъ сюда изъ ссылки, на основаніи Высочайшаго повелѣнія 17 мая 1867 г. и Дѣтскимъ Пріютомъ въ г. Сувалкахъ, существующимъ на счетъ частной благотворительности, съ нѣкоторымъ, весьма впрочемъ незначительнымъ, пособіемъ отъ казны.

Въ первомъ изъ этихъ учрежденій призрѣвались 4 лица, которыя пробыли въ сложности 1,092 дня, причемъ на содержаніе ихъ и дома израсходовано 169 руб. 25 коп. Въ послѣднемъ находилось на постоянномъ воспитаніи и приходящихъ 49 дѣтей, пробывшихъ въ Пріютѣ въ общей сложности 8,181 день; годовое содержаніе ихъ и заведенія стоило 690 руб. 14 коп.

Означенныя заведенія, по малозначительности своей и крайней бѣдности въ денежныхъ средствахъ, по сравненію съ громаднымъ числомъ безпомощныхъ старцевъ и нуждающихся въ призрѣніи дѣтей, неимѣютъ рѣшительно никакого вліянія на уменьшеніе въ губерніи той категоріи существъ, которыя, будучи лишены всякой возможности обезпечить свое существованіе собственными силами, вынуждены обращаться къ частной благотворительности и пытаются подаваніемъ. Не говоря уже о томъ, что сочувствіе, проявляемое къ положенію этого разряда людей со стороны болѣе достаточныхъ сословій и матеріальныя, помѣрѣ возможности, пожертвованія сихъ послѣднихъ, далеко не достигаютъ цѣли, но такое положеніе вещей всегда способствуетъ къ развитію класса нищихъ, вреднаго обществу уже въ томъ отношеніи, что имѣетъ огромное деморализирующее вліяніе на ту среду, въ которой онъ существуетъ.

Кромѣ означенныхъ заведеній, существуютъ, независимо отъ Совѣтовъ Общественнаго Призрѣнія, въ гминахъ Конціовской и Краснопольской Сейнскаго уѣзда и въ Довспудской—Августовскаго, незначительныя по своимъ размѣрамъ богадѣльни для престарѣлыхъ и увѣчныхъ изъ мѣстныхъ жителей.

Учрежденія эти, поступившія пунѣ на основаніи 4-й ст. вышеприведеннаго Высочайшаго повелѣнія, въ вѣдѣніе гминныхъ управленій, содержатся изъ доходовъ съ небольшихъ участковъ земель и капиталовъ, завѣщанныхъ въ ихъ пользу, нѣсколько лѣтъ тому назадъ, частными лицами, а также и на добровольныя приношенія хлѣбомъ и съѣстными припасами, которыя поступаютъ въ настоящее время.

Въ этихъ трехъ богадѣльняхъ, въ теченіи минувшаго года, призрѣвалось: въ Краснопольской 9 человекъ, 2 мужчины и 7 женщинъ; въ Конціовской 1 мужчина и 1 женщина и наконецъ въ Довспудской 1 женщина. Годовые расходы на содержаніе заведеній и призрѣваемыхъ не превышали въ сложности 220 руб.

VI.

Народное просвѣщеніе.

Учебныя заведенія.

Въ предѣлахъ Сувалкской губерніи, подъ непосредственнымъ вѣдѣніемъ мѣстной Учебной Дирекціи состоитъ всѣхъ вообще учебныхъ заведеній, мужскихъ и женскихъ 163, а именно:

Сувалкская мужская классическая гимназія	1
Сувалкская женская гимназія	1
Маріампольская мужская классическая гимназія	1
Вейверскіе педагогическіе курсы, съ образцовымъ при нихъ начальнымъ училищемъ .	1
Казенныхъ начальныхъ одноклассныхъ училищъ: въ городахъ, мужскихъ 25, женскихъ 1, въ посадахъ и селахъ, мужскихъ 115, а всего	141

Изъ 25-ти городскихъ училищъ 4 находятся въ губернскомъ городѣ, 16 въ уѣздныхъ, въ томъ числѣ одно женское, и 6 въ безъуѣздныхъ городахъ.

Частное начальное женское училище въ г. Маріамполѣ	1
Училищъ при церквахъ иностранныхъ исповѣданій, или канторовъ	19
Воскресныхъ ремесленныхъ школъ въ г. Сувалкахъ 1, въ уѣздныхъ 4, а всего . . .	5

Учащихся въ этихъ заведеніяхъ къ 1 января 1872 года, числилось мужескаго пола 5,164, женскаго 1,405, а вообще 6,569 человѣкъ, изъ коихъ было:

Въ Сувалкской мужской гимназіи . . .	300	учен.
— Сувалкской женской гимназіи . . .	75	—
— Маріампольской гимназіи	275	—
— Вейверскихъ педагогическихъ курсахъ	77	—
— Образцовомъ при нихъ училищѣ . . .	70	—
— Казенныхъ одноклассныхъ начальныхъ училищахъ обучалось всего .	<u>5099</u>	—

Изъ нихъ мужескаго пола 4,049, женскаго 1,050; въ томъ числѣ въ г. Сувалкахъ: мальчиковъ 140,

дѣвочекъ 91; въ уѣздныхъ городахъ: мальчиковъ 580, дѣвочекъ 195, и въ безуѣздныхъ: первыхъ 192, послѣднихъ 120; въ посадахъ и сельскихъ училищахъ: мальчиковъ 3,237, дѣвочекъ 644.

Въ частномъ начальномъ училищѣ для дѣвицъ въ г. Маріамполѣ . . . 20 учен.

— Канторатахъ, находящихся въ селеніяхъ,—мальчиковъ 334, дѣвочекъ 260, всего . . . 594 —

— Воскресныхъ ремесленныхъ школахъ, посѣщаемыхъ только мужчинами: въ г. Сувалкахъ 20, въ уѣздныхъ городахъ 39, всего . . . 59 —

Означенное число учащихся распределяется:

а) по вѣроисповѣданіямъ:

Православнаго	118.
Единоувѣрческаго	50.
Греко-Уніатскаго	326.
Старообрядцевъ	69.
Католическаго	3,714.
Евангелическаго	1,370.
Магометанскаго	7.
Еврейскаго	915.

б) по сословіямъ:

Дѣтей дворянъ и чиновниковъ	478.
Духовнаго званія	12.
Городскихъ сословій	1,626.
Сельскихъ обывателей	4,453.
Иностранныхъ подданныхъ	1.
	<hr/> 6,569.

Число учениковъ въ начальныхъ сельскихъ училищахъ показано приблизительно и при томъ нѣсколько менѣе дѣйствительнаго, такъ какъ при

необязательномъ посѣщеніи этого рода заведеній крестьянскими дѣтьми, которыя собираются въ училища разновременно, выбываютъ по разнымъ домашнимъ обстоятельствамъ и потомъ снова наполняютъ классы, учителя поставлены въ затрудненіе собрать точныя данныя о числѣ ихъ учениковъ. По отношенію ко временамъ года, начальныя училища бываютъ особенно многочисленными съ конца января по апрѣль, т. е. въ то время, которое считается въ крестьянскомъ быту самымъ свободнымъ, и которое, по состоянію погоды, предоставляетъ болѣе удобствъ для посылки дѣтей въ училища.

Въ теченіи минувшаго года какъ число первоначальныхъ училищъ, такъ и учащихся вообще увеличилось противу 1870 года первыхъ на 5, послѣднихъ на 1,233. Означенная цифра прироста учениковъ объясняется съ одной стороны улучшеніемъ внутренняго быта сельскихъ и городскихъ обывателей, а съ другой проявленіемъ нѣкотораго сознанія въ необходимости и пользѣ образованія, путь къ достиженію котораго въ здѣшнемъ краѣ такъ облегченъ правительствомъ. Прибыль эту слѣдуетъ считать довольно значительною, особенно, если принять въ соображеніе, что начиная съ 1865 года по 1869 годъ включительно, число учащихся постепенно уменьшаясь, составило къ 1 января 1870 года только 4900 человекъ.

Сближая между тѣмъ вышеприведенныя цифры учащихся съ общимъ числомъ жителей въ губерніи и отдѣльно въ каждомъ ея словицѣ, окажется, что число учащихся относится къ общему числу жителей, какъ 1: 85, 51; что число учениковъ мужескаго пола относится къ общей цифрѣ мужска-

го населенія какъ 1: 52, 23; въ женскомъ населеніи, какъ 1: 211. Въ частности же по различнымъ сословіямъ, а именно: въ дворянскомъ, какъ 1: 19, 44; въ духовномъ, какъ 1: 13, 71; въ городскомъ, какъ 1: 53, 51 и наконецъ въ сельскомъ, какъ 1: 102, 70.

Всѣхъ лицъ, находящихся на службѣ въ здѣшней учебной дирекціи, въ теченіи 1871 года, состояло на лицо 201; въ томъ числѣ начальникъ дирекціи 1, чиновниковъ дирекціи со включеніемъ писцовъ 6, инспекторовъ 3, надзирательница 1, помощниковъ инспекторовъ 2, штатныхъ законоучителей 4, сверхштатныхъ 6, штатныхъ учителей 27, классныхъ дамъ 6, прочихъ служащихъ, какъ то: врачей, письмоводителей, педелей, учителей пѣнія—11; учителей казенныхъ начальныхъ училищъ 140, учительницъ 2.

Затѣмъ, по свидѣтельствамъ дирекціи занималось въ теченіи 1871 г. частнымъ обученіемъ дѣтей 25 лицъ, а именно:

Домашнихъ наставницъ	6
Репетиторскъ	3
Учительницъ музыки	3
Учителей музыки	1
Частныхъ начальныхъ учителей	3
— — — — — учительницъ	8
Конверсанта французскаго языка	1

Кромѣ перечисленныхъ заведеній, существуетъ въ губерніи Сейнская римско-католическая семинарія съ 65 воспитанниками.

Народное образованіе.

Грамотность въ простомъ классѣ народа, если подъ этимъ словомъ понимать только умѣніе раз-

бирать печатное, развита настолько, что въ средѣ коренныхъ жителей губерніи, Поляковъ и Литовцевъ, особенно мужчинъ, почти половина умѣетъ читать по своимъ молитвенникамъ и другимъ книгамъ духовнаго содержанія напечатаннымъ латинскимъ шрифтомъ. Изъ женщинъ названныхъ племенъ окажется тоже около 15⁰%, читающихъ тѣ же самыя книги. Но такое умѣніе, приобретаемо взаимнымъ обученіемъ и переходя, такъ сказать, отъ отца къ сыну, не возвышаетъ насколько понятій простолюдина, уровень которыхъ и до сихъ поръ остается на весьма низкой степени. По этому правительство, въ видахъ сносошествованія умственному развитію народа, а главное, ознакомленія его съ русскимъ языкомъ, съ давняго времени заботится уже объ учрежденіи въ здѣшнемъ краѣ возможно большаго числа народныхъ школъ, которыя, при настоящемъ своемъ устройствѣ и развитіи, могли бы въ дѣйствительности принести громадную пользу, если бы поселяне исправнѣе и въ большемъ числѣ посылали въ нихъ своихъ дѣтей, и въ особенности дѣвочекъ, которыя совсѣмъ почти не посѣщаютъ училищъ. Причины этого явленія объясняются сколько несовсѣмъ еще яснымъ пониманіемъ крестьянами пользы образованія, столько и другими, чисто мѣстными условіями ихъ домашняго быта. Но кромѣ того есть и еще обстоятельство, имѣющее въ этомъ дѣлѣ серьезное и чуть-ли не главное значеніе, а именно, что въ народныхъ училищахъ все преподаваніе идетъ по русскимъ учебникамъ и на рускомъ языкѣ, которому дѣти хотя и учатся весьма охотно, но многіе изъ от-

цовъ желали бы, чтобы въ этихъ школахъ первенствовалъ языкъ польскій, и даже нѣкоторые изъ нихъ неоднократно обращаются къ училищному начальству съ просьбами, чтобы дѣтей ихъ учили прежде читать и писать по польски, а потомъ уже русскому языку.

Въ теченіи минувшаго года, какъ удостовѣряетъ здѣшняя Учебная Дирекція, преподаваніе, какъ въ народныхъ школахъ, такъ и въ другихъ заведеніяхъ, шло весьма успѣшно; ученики вели себя одобрительно и успѣхи ихъ по всѣмъ предметамъ ученія, а въ особенности по русскому языку, признаны вполне удовлетворительными.

Устройству новыхъ начальныхъ училищъ въ тѣхъ селеніяхъ и гминахъ, гдѣ таковыя еще не учреждены, а также и посѣщенію дѣтьми существующихъ, вредятъ странствующие учителя, которые, несмотря на бдительное наблюденіе мѣстной администраціи за недопущеніемъ ихъ къ обученію дѣтей, находятъ возможность заниматься тайнымъ преподаваніемъ по домамъ сельскихъ обывателей. Эти же послѣдніе тѣмъ охотнѣе въѣдряютъ такимъ учителямъ воспитаніе своего молодого поколѣнія, что они учатъ по польскимъ учебникамъ и другимъ книгамъ, изданнымъ на этомъ же языкѣ, которыя распространяются состоящими при костельныхъ братствахъ бродячими букинистами, сбывающими свой товаръ по большей части тайно, во время костельныхъ праздниковъ.

Губернское начальство съ своей стороны обращаетъ особенное вниманіе на положеніе народныхъ школъ, какъ на главнѣйшій органъ нравственнаго развитія народа, необходимаго для ра-

зумаго пониманія той заботливости, которою окружаетъ его высшее правительство. Имѣя въ виду, что школы эти должны распространить русскій языкъ въ средѣ мѣстнаго населенія, Губернаторъ, для болѣе успѣшнаго достиженія этой цѣли, вмѣнилъ въ обязанность уѣзднымъ административнымъ властямъ способствовать всѣми за-
висящими отъ нихъ мѣрами къ проведенію въ массахъ убѣжденія о необходимости и пользѣ русской грамотности, какъ основанія будущаго слиянія двухъ народностей, родныхъ по происхожденію и чуждыхъ по языку. При чемъ подтверждено уѣзднымъ начальникамъ оказывать всякое содѣйствіе къ точному исполненію распоразженій учебнаго вѣдомства и вмѣстѣ съ тѣмъ употреблять нравственное свое вліяніе къ усиленію матеріальныхъ способовъ народныхъ школъ и къ огражденію сихъ послѣднихъ отъ стороннихъ вліяній людей неблагонамѣренныхъ.

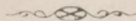

О П И С А Н І Е

ДОСТОПРИМѢЧАТЕЛЬНѢЙШИХЪ МѢСТНОСТЕЙ

СУВАЛКСКОЙ ГУБЕРНІИ.



Сурпылы.

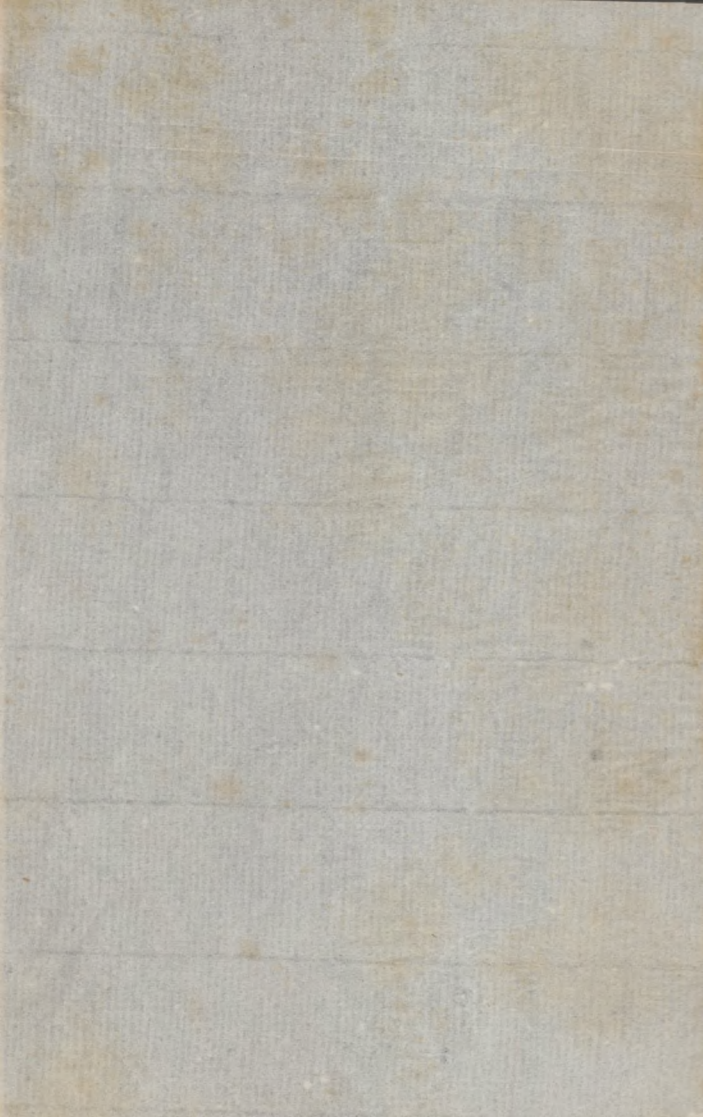



С у р п и л ы.

Прошедшее не вездѣ оставило послѣ себя одинаковые слѣды. У однихъ народовъ оно окрѣпло въ пирамидахъ и обелискахъ; у другихъ сохранилось въ сопротивляющихся разрушительной силѣ времени памятникахъ зодчества; у иныхъ же начертало свои судьбы на гранитахъ, бронзахъ и мраморахъ произведеніями искусства, а у нѣкоторыхъ ознаменовало свое шествіе въ сердцахъ грядущихъ поколѣній пѣснью и сказаніемъ.

Доисторическое прошедшее Литовскаго племени выразилось въ курганахъ или земляныхъ насыпяхъ, нерѣдко заключающихъ въ себѣ одинъ только остовъ, или наполненную прахомъ урну, слезницу съ давно высохшими слезами, каменный молотокъ, бронзовый топорикъ, украшеніе изъ янтаря, или какой нибудь другой скудный остатокъ давно минувшаго. Возникновеніемъ своимъ курганы эти обязаны обычаю сыпать ихъ въ память какихъ либо важнѣйшихъ случаевъ въ жизни.— Нужно-ли было защищаться отъ непріятеля, приносилъ-ли кто жертву божеству, судился-ли съ другими, или по смерти предавался погребенію,—во всѣхъ этихъ случаяхъ должно было копать землю и дѣлать изъ нея, сообразно съ обстоятельствами насыпи. Отъ того земляныя насыпи, по ихъ наз-

наченію, раздѣляются археологами: на укрѣпленныя замки, на жертвенныя городища, на окопанныя судилища и курганы.

Въ здѣшней губерніи, составлявшей древнее достояніе Литвы, такихъ земляныхъ насыпей встрѣчается довольно много. Онѣ разсѣяны тамъ и сямъ по всему ея пространству и наиболѣе около рѣки Нѣмана и въ сѣверныхъ уѣздахъ. Народъ называетъ ихъ общимъ именемъ пиле, пилекальне—отъ литовскихъ словъ пиле—сыпать и кальне—каля—гора, и относится къ этимъ сыпанымъ горамъ съ такимъ же уваженіемъ, какъ и къ обыкновеннымъ могиламъ. Соха земледѣльца не касается ихъ и среди обработанныхъ полей онѣ зеленѣютъ какъ-бы вѣнки, оставленные потомствомъ на кладбищѣ своихъ праотцевъ. Случается иногда, что любознательный изслѣдователь старины, желая проникнуть въ этотъ замогильный міръ и изучить прошедшее, разрываетъ курганъ и тревожитъ находящіяся въ немъ истлѣвшіе останки. Это, конечно, не поруганіе ихъ памяти, а скорѣе почеть, какую только можно воздавать этимъ родоначальникамъ племени, развивая изъ ихъ праха и костей науку и выпрядывая нить, связующую насъ нравственно съ ихъ памятію. Но здѣшній поселянинъ иначе смотритъ на цѣль разкапыванія кургана: онъ говоритъ, что какой то пришелецъ искалъ тамъ сокровищъ,—и, только поддаваясь обольстительности богатства, добродушно прощаетъ святотатственное покушеніе на неприкосновенность почитаемой имъ могилы.

Изслѣдованіе и описаніе всѣхъ находящихся въ здѣшней губерніи вышеозначенныхъ древнѣй-

шихъ археологическихъ памятниковъ, безъ сомѣнiя, могло бы оказать важныя услуги исторiи этой мѣстности; но для сего требуется общаго труда, отдѣльныхъ же усилiй не достаточно. Ограничиваясь засимъ общимъ краткимъ очеркомъ возникновенiя и значенiя этихъ памятниковъ, мы на этотъ разъ можемъ подѣлиться собранными нами на мѣстѣ и заимствованными изъ опубликованныхъ на польскомъ языкѣ трудовъ здѣшнихъ изслѣдователей настоящаго предмета Полуянского и А. Осиповича нѣкоторыми свѣдѣнiями объ одномъ лишь изъ упомянутыхъ памятниковъ, важнѣйшемъ и болѣе достопримѣчательнѣйшемъ въ историческомъ и миѳологическомъ отношенiяхъ, именно о бывшемъ укрѣпленномъ замкѣ Сурпилы.

Слѣды этого укрѣпленнаго замка находятся въ разстоянiи двухъ-часоваго пути на сѣверо-востокъ отъ г. Сувалокъ, на поляхъ казеннаго фольварка Эглювекъ, между озерами Сурпилы, Эглювекъ, Юдель и Тхлище, въ чрезвычайно красивой и живописной мѣстности, устѣянной множествомъ горъ, холмовъ, овраговъ, озеръ и ручейковъ, осѣненныхъ зеленью лѣсовъ и рощицъ,—что все вмѣстѣ взятое образуетъ волшебную картину, ласкающую взоръ и освѣжающую воображенiе. Онѣ представляютъ довольно высокую гору, укрѣпленную самою природою и усиленную человекомъ. Подошва этой горы, именуемой мѣстными жителями замковою горою или городищемъ, представляетъ неправильный кругъ, а вершина ея—четыреугольникъ, бока котораго, образующiе валь, построенный изъ камней, переложенныхъ дерномъ, расположены въ направленiи четырехъ сторонъ свѣта. Черезъ середину горы, по ея

вершинѣ, проходить другой рядъ подобнаго рода укрѣпленій, параллельныхъ предъидущимъ. Поверхность горы, заключающаяся между боками четырехъ угольника, поката къ югу, неровная, съ круглыми по угламъ углубленіями, оставшимися, вѣроятно, отъ разрушенныхъ, помѣщавшихся по угламъ четырехъ угольника, башенъ или казематовъ. Изъ горы этой не рѣдко выпахиваютъ кованыя стрѣлы, какіе-то спиральныя металлическіе круги, куски цѣпей и т. п.; изъ домашней же утвари, кромѣ выпавшей когда-то желѣзной наковальни, никакихъ другихъ предметовъ не найдено. Рассказываютъ также, что какой-то крестьянинъ вырылъ здѣсь кладъ, состоявшій изъ золотыхъ монетъ, величиною въ обыкновенное блюдечко, и, не зная что дѣлать съ этою монетою, продавалъ ее по частямъ за безцѣнникъ нѣмцу колонисту, который вслѣдствіе сего разбогатѣлъ, а недогадливый крестьянинъ остался въ крайней нуждѣ.

Описываемая гора окружена небольшими холмами, изъ коихъ одинъ именуется костельною горою; вершина этого холма, поросшая нынѣ мелкимъ лѣсомъ, усѣяна большими камнями, какъ-бы остатками отъ разрушившихся стѣнъ какого-то большаго зданія. По сказанію лѣтописцевъ на этой горѣ возвышался костель, построенный Крестоносцами, послѣ овладѣнія Сурпиловскимъ замкомъ. Другой такой же холмъ народъ называетъ мѣдною горою по случаю находимыхъ на немъ довольно часто и въ настоящее время, бронзовыхъ остатковъ воинскихъ доспѣховъ. А. Полуянскій въ сочиненіи своемъ „Wędrówki po gubernji Augustowskiej“ упоминаетъ еще о какой-то близле-

жащей мѣстности, называемой старымъ городищемъ и кладбищенскою горою, а также утверждаетъ, что за озеромъ (неизвѣстно за которымъ изъ четырехъ вышепоименованныхъ), на смежныхъ поляхъ деревень Водзилки и Шурпилы, заселенныхъ филипонами, выпаживали и нынѣ находятъ множество пикъ, какъ-бы оставшихся послѣ довольно значительнаго вооруженнаго отряда. Вблизи замковыхъ горъ находится деревня, называемая, съ незапамятныхъ временъ, Тарговиско, входившая также когда-то въ черту земель, принадлежавшихъ замку; названіе этой деревни служитъ какъ-бы подтвержденіемъ предположеній археологовъ, что городища или окопанныя судилища были не только избранными мѣстами для жертвоприношеній богамъ и общественныхъ сходокъ, но кромѣ сего и торговыми мѣстами.

На хребтахъ этихъ то трехъ вышепоименованныхъ горъ, по преданію, были расположены разныя строенія большаго укрѣпленнаго замка, составлявшаго весьма важный стратегическій пунктъ въ войнахъ Литовцевъ съ Крестоносцами, а также бывшаго любимымъ мѣстопробываніемъ Литовскихъ Князей и въ особенности короля Ягайлы, который довольно часто отдыхалъ въ немъ послѣ знойныхъ трудовъ охоты на дикихъ звѣрей и птицъ, наполнявшихъ здѣшнія дремучія пущи.

Будучи расположенъ почти на самой границѣ владѣній Крестоносцевъ—и при томъ на пути ихъ хищническихъ набѣговъ на Гродно, замокъ этотъ подвергался довольно частымъ съ ихъ стороны нападеніямъ и неоднократно былъ ими разоряемъ. Первые свѣдѣнія объ этомъ встрѣчаются у лѣто-

писцевъ подъ 1381 годомъ. По сказанію ихъ въ означенномъ году крестоносцы, предводительствуемые своимъ grosмейстеромъ Куно Гаттенштейномъ, переправившись черезъ Нѣманъ, вошли въ страну Вейговъ, т. е. въ восточную часть нынѣшняго Маріампольскаго уѣзда, и напали на находившійся тамъ укрѣпленный замокъ Науіениле, для овладѣнія которымъ употребили впервые привезенные ими въ эту сторону пушки. Защищавшіе этотъ замокъ 3000 литовцевъ, ужаснувшись неизвѣстныхъ имъ до того времени пушечныхъ выстрѣловъ, сдались на капитуляцію вмѣстѣ съ своими женами и дѣтьми. Овладѣвъ такимъ образомъ этою крѣпостью, Крестоносцы направили свой походъ далѣе. Пройдя около 35 верстъ, они прибыли къ замку Сурпилы, названному ими Суненпиле, и предавъ его пламени, съ большою добычею возвратились обратно въ Науіениле. Послѣ сего вновь отстроенные Сурпилы выдержали еще нѣсколько подобныхъ нападений со стороны Крестоносцевъ, и наконецъ были разорены ими окончательно.

Находимые здѣсь и доннынѣ въ большемъ количествѣ остатки оружія и другихъ военныхъ доспѣховъ служатъ убѣдительнонѣйшими доказательствами дѣйствительности происходившихъ здѣсь довольно частыхъ и большихъ сраженій. Сохранившіеся же остатки разныхъ строеній на вышеописанныхъ горахъ свидѣтельствуютъ объ обширности этого замка, простиравшагося, по сказанію лѣтописцевъ, вмѣстѣ съ принадлежавшими ему 7 озерами а также торговою площадью, болѣе чѣмъ на одну квадратную милю.

Литовцы ко всѣмъ своимъ замкамъ и городищамъ относились съ особеннымъ уваженіемъ и если эти замки и городища были разоряемы неприятелемъ, то оставшіеся послѣ нихъ развалины отдавались подъ покровительство разныхъ боговъ. И такъ Сурпиловскій замокъ, обливаемый озерами Сурпилы, Эглюекъ, Іудель и Тхлище, послѣ окончательнаго разорѣнія его Крестоносцами, отданъ былъ подъ покровительство княжны Эгле, превратившейся въ ель. Объ этой Эгле существуетъ много разныхъ сказаній, изъ нихъ въ окрестностяхъ Сурпиловскаго городища сохранились до настоящаго времени нижеслѣдующія.

1) „Эгле съ сестрами своими пошла ввечеру купаться въ ближнемъ озерѣ. По захожденіи солнца дѣвицы вышли на берегъ за оставленными на немъ рубашками. Вдругъ Эгле вскрикнула и отскочила отъ рубахи. Въ рукавѣ сидитъ ужъ, — какъ его выгнать? Какъ взять рубашку?“

Въ это время изъ рукава показывается голова и начинаетъ говорить: „Выйду самъ если дашь мнѣ слово, что будешь моею женой.“

Сестры, чтобы отдѣлаться отъ ужа, заставили Эгле дать ему слово. Получивъ это слово, докучливый ужъ вышелъ изъ рубашки и исчезъ.

Лишь только они воротились въ избу, являются въ деревнѣ трое сватовъ отъ ужа. Три ужа заѣхали на дворъ въ корытѣ отъ тѣста и говорятъ отцу и матери: „Жалтись (ужъ) просить прислать ему невѣсту; Эгле дала ему слово.“

Родители качаютъ головою, не зная, что отвѣчать, совѣтуются, думаютъ, идутъ къ старой сосѣдкѣ. Старая сосѣдка говоритъ: легко обма-

нуть ужа: вмѣсто дочери дайте ему гусыню и отправьте пословъ!”

Такъ и сдѣлалось. Сваты сѣли, и уѣхали съ гусыней; но на дорогѣ кукушка закричала: куку! куку! куку! обманули васъ. Вмѣсто невѣсты дали вамъ бѣлую гусыню. Куку! куку!

Ужи возвращаются назадъ въ избу, выбрасываютъ съ гнѣвомъ гусыню, упрекаютъ родителей, и требуютъ невѣсты. По совѣту старой сосѣдки дали имъ бѣлую овцу. Кукушка опять предостерегла ихъ; они возвращаются съ угрозами и требуютъ невѣсты. Имъ дали бѣлую корову; но увѣдомленные снова кукушкою о обманѣ они снова возвращаются еще съ большими угрозами. Родители отдали имъ старшую дочь. Но узнавъ отъ кукушки, что ихъ въ четвертый разъ обманули, они возвратились угрожая засухою, наводненіемъ, голодомъ, моровою язвою за оскорбленіе ужа. Наконецъ отдаютъ Эгле. Кукушка кричитъ: „поѣзжайте! спѣшите! женихъ ожидаетъ невѣсту!“ Со страхомъ поглядываетъ Эгле на озеро. Вдругъ изъ глубины является не страшный ужъ, а прекрасный юноша, богъ водъ. Пять лѣтъ живутъ счастливо Эгле и Жалтисъ; но Эгле тоскуетъ по своей деревушкѣ, избѣ, родителяхъ. Проходитъ еще пять лѣтъ, и еще пять; она все также счастлива, но часъ отъ часу болѣе жаждетъ посѣтить родителей. Мужу однако это не понравилось. Онъ откладываетъ посѣщеніе со дня на день. Наконецъ измученный просьбами жены, онъ соглашается, но съ тѣмъ условіемъ, чтобы она прежде износила стальные башмаки. Эгле бросила ихъ въ печку, пережгла и скоро износила. Вотъ я уже гото-

ва въ дорогу! надо печь пироги. Хорошо! Отвѣчаетъ Жалтисъ, но прежде наноси воды рѣшетомъ. Эгле наносила воды и испекла пироги. Мужъ наконецъ позволилъ ей отправиться; но прощаясь съ нею сказалъ: „Если прійдешь на берегъ озера, кликни меня три раза этими словами: Мужъ мой! жена зоветъ тебя. Если ты живъ, выйди молочною пѣною, если мертвъ, покажись кровью на водахъ.“

Эгле отправилась въ село; была принята съ радостью; распросамъ не было конца. День ея отъѣзда откладывали непрерывно. Между тѣмъ братья ея уѣхали въ лѣсъ на почлегъ и взяли съ собою старшаго сына Эгли. Зайдя въ глухую чащу лѣса и разведя огонь, начали его кормить, ласкать и спрашивать какъ мать будетъ кликать отца, когда возвратится домой? Мальчикъ отвѣчалъ, не знаю! Напрасно его упрасивали, напрасно грозили, наконецъ высѣкли вѣниками. Онъ безпрестанно повторялъ: „мать скажетъ; я не знаю.“

Когда они возвратились, мальчикъ имѣлъ заплаканные глаза. Мать спросила у него отъ чего у него глаза красные? *Ничего!* отвѣчалъ онъ: мы сидѣли у огня, лучина была смолистая, вѣтеръ нагналъ мнѣ дыму въ глаза. Въ слѣдующую ночь братья взяли съ собою меньшаго сына, и также напрасно его били; онъ ничего не хотѣлъ имъ открыть. Въ третью ночь взяли они съ собою дочь, и настращавъ ее розгами, заставили все рассказать.

Потомъ братья, взявъ съ собою косы, пошли къ озеру и вызвали мужа Эгли. Изъ водяной пѣ-

ны вышелъ на берегъ ужь, а они схвативъ косы, разсѣкли его въ куски.

Кончились дни посѣщенія Эгли. Забравъ дѣтей, и простившись съ родными, она подошла къ озеру, зоветъ мужа, но вмѣсто бѣлой пѣны показала кровь на водѣ, знакомый голосъ далъ ей послѣднее прощаніе и объявилъ, кто были убійцы ея мужа. Услышавъ это, Эгле воскликнула: куда дѣваться мнѣ! куда итти! какъ жить съ убійцами мужа.—*Боги превратили Эгле въ ель (Елле), старшаго сына въ дубъ, младшаго въ ясень, а дочь въ осину.*

2) Въ минувшемъ столѣтіи, въ вышеупомянутой деревнѣ Тарговиско проживалъ землемѣръ Мисюкевичъ, владѣвшій тамъ довольно большою усадьбою. Въ услуженіи у него находился молодой батракъ, отличавшійся честностью, трудолюбіемъ и разторопностью. Однажды батракъ этотъ съ зари до полудня пахалъ землю; когда же наступило обѣднее время, пустилъ воловъ на траву около озера Эглюекъ, а самъ, пообѣдавъ съ аппетитомъ, прилегъ отдохнуть тамъ же на открытомъ воздухѣ и проспалъ богатырскимъ сномъ до сумерекъ. Проснувшись и взглянувъ на горизонтъ, онъ съ прискорбіемъ замѣтилъ, что солнце уже было на закатѣ, а еще большой кусокъ поля оставался не запаханнымъ. Недовольный своимъ продолжительнымъ сномъ, онъ хотѣлъ было вознаградить потерянное время и принялся за работу. Но каково же было его изумленіе, когда, оглянувшись вокругъ, нигдѣ не увидѣлъ своихъ воловъ. Это что такое?—спрашивалъ онъ самого себя—еще у насъ такой оказіи не бывало, чтобы среди бѣлаго

дни волю пропали,—и пустился розыскивать ихъ. Долго онъ рыскалъ тамъ и сямъ около озера съ цѣлью найти свою потерю; но всѣ усилія его оставались напрасными—волю исчезли, словно въ воду канули. Бѣдный парень приходилъ въ отчаяніе и самъ не зналъ, что ему дѣлать, какъ вдругъ появляется надъ озеромъ прекрасная дѣва, княжна Эгле, одѣтая въ какое-то черное фантастическое платье, и сжалившись надъ несчастнымъ парнемъ, спрашиваетъ его о причинахъ горя и заботы. Изумленный и очарованный пріятнымъ звучнымъ голосомъ и красотою дѣвы, парень чистосердечно рассказываетъ ей о случившемся съ нимъ и о послѣдствіяхъ, какія ожидаютъ его дома, если вернется безъ волювъ.—Выслушавъ парня, Эгле соглашается помочь его горю, но съ тѣмъ, что услуга будетъ оказана за услугу. „Пропавшіе волю отыщутся, сказала она ему, если только ты избавишь меня отъ мученій, которыя я претерпѣваю въ этомъ озерѣ за убійство моего мужа. Для этого ты долженъ снести меня девять разъ съ вершины замковой горы къ каналу, соединяющему озера Тхлище и Іудель, съ условіемъ ни подъ какимъ предлогомъ неоглядываться назадъ, такъ какъ труды твои въ противномъ случаѣ пропадутъ даромъ.“ Обрадованный парень отправляется съ Эглей на замковую гору и тамъ принявъ въ объятія свою прелестную ношу, пускается съ нею въ путь къ указанному мѣсту; но когда онъ благополучно спустился уже къ подошвѣ горы, съ вершины ея сорвалось нѣсколько большихъ камней и покатилося къ нему съ такою быстротою, что то цко ловкій прижокъ и недалнее разстояніе отъ канала

избавили его отъ ихъ смертельнаго удара. Необращая однако вниманія на случившееся, неустрашимый парень съ одинаковымъ благополучіемъ совершаетъ еще нѣсколько путешествій съ горы и каждый разъ послѣ прибытія къ каналу замѣчаетъ все больше и больше перемѣны въ своей ношѣ: черное платье Эгли дѣлалось все бѣлѣе и бѣлѣе, а красивое личико ея казалось все прелестнѣе, такъ что когда уже въ восьмой разъ онъ снесъ ее съ горы, Эгле показалась ему не женщиною, а божествомъ—до такой степени она была очаровательна. Восхищенный юноша еще съ большимъ рвеніемъ пускается въ послѣдній, т. е. девятый путь свой съ вершины горы и благополучно достигаетъ ея середины; но въ это время съ оглушительнымъ шумомъ и трескомъ, какъ бы сдвинутые рукою самаго Перкуна въ несмѣтномъ количествѣ, чрезмѣрной величины камни градомъ посыпались за уходящимъ парнемъ и казалось гибель его неминуема; все его существо охватило неописанный ужасъ; забывъ условіе и желая только спасти себя, онъ оглянулся назадъ, выпустилъ изъ рукъ свою очаровательную пошу и остано­вился какъ вкопанный. Тогда Эгле воскликнула: погубилъ ты меня; снова я должна страдать столько же лѣтъ, сколько уже выстрадала; прощай!—и исчезла.

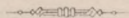



Вигры.

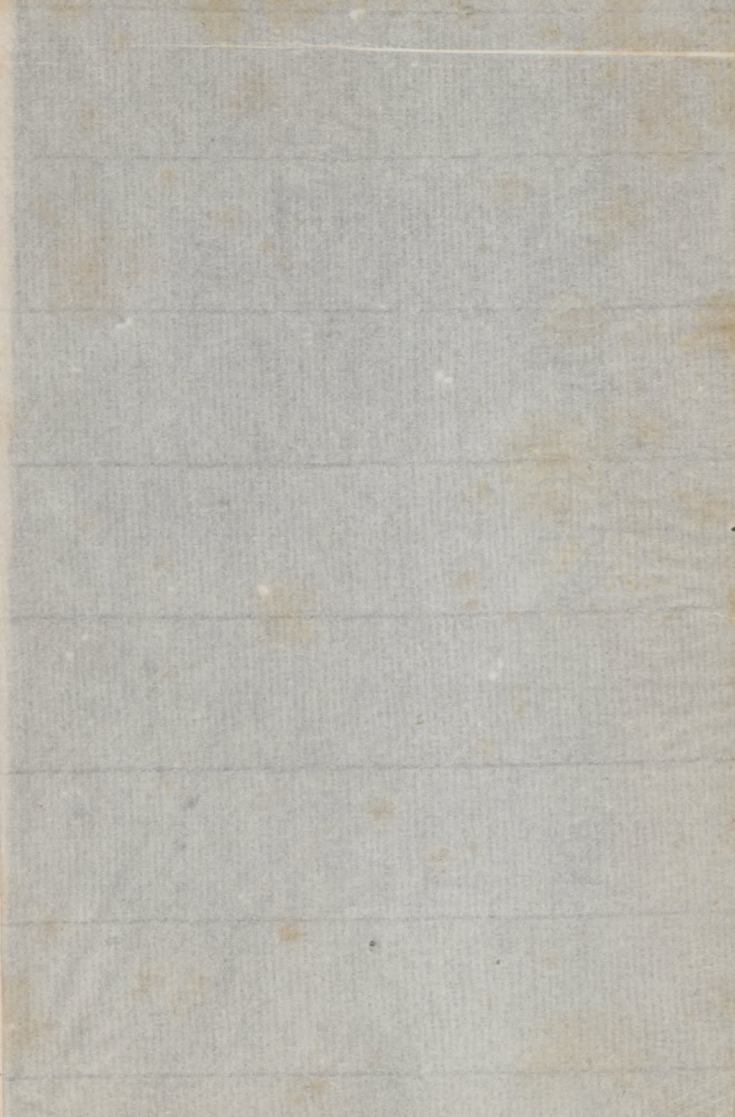

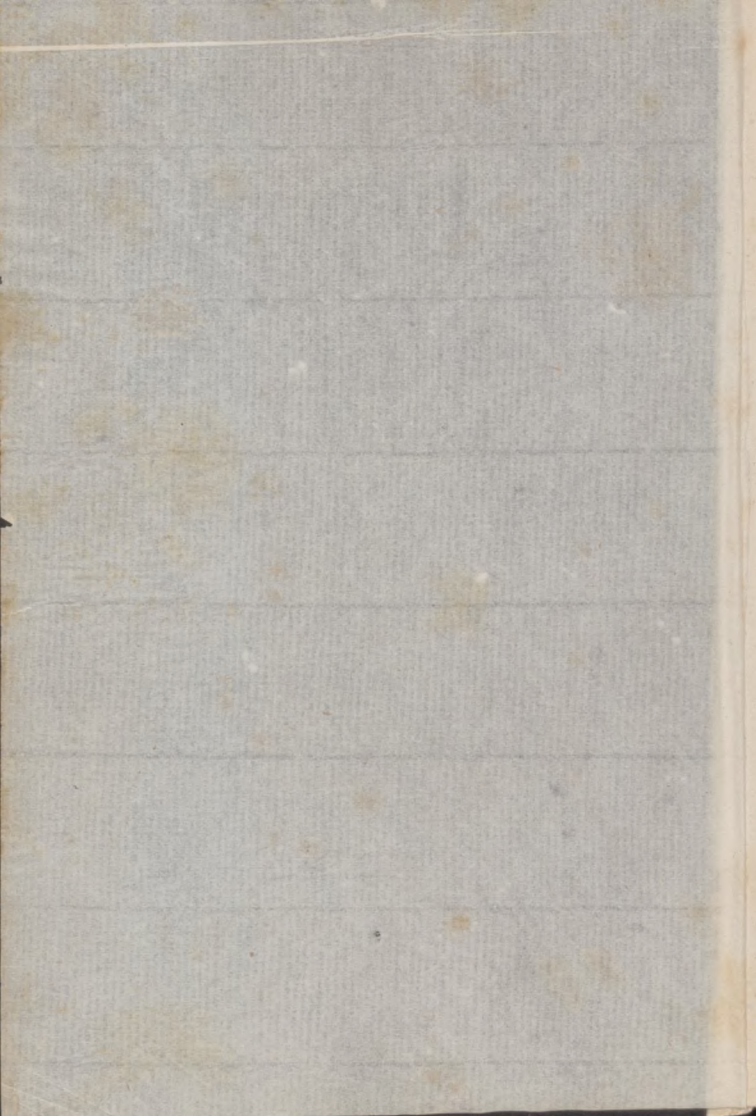

В и г р ы.

Названіе это принадлежит одному изъ самыхъ значительнѣйшихъ въ привислинскомъ краѣ озеръ, о которомъ уже было сказано нами выше на стр. 53, и образуемому этимъ озеромъ полуострову, на коемъ находятся приходской р.-католическій костель и развалины монастыря ордена Камедуловъ. Красивая и живописная мѣстность эта лежитъ въ 13 верстахъ на востокъ отъ г. Сувалокъ, при Сувалкско-Гродненскомъ шоссе.

Наименованіе Вигры или Выгры нѣкоторые изъ мѣстныхъ хроникеровъ производятъ отъ слова выиграть, утверждая, что польская королева Бона выиграла у кого-то въ карты эту мѣстность и вслѣдствіе сего наименовала ее выиграми, передѣланными затѣмъ въ вигры; но предположеніе это не подтверждается относящимися до Вигеръ документами, въ коихъ не упоминается не только о приведенномъ случаѣ, но даже и о самомъ имени Боны. Другіе же производятъ это названіе отъ литовскаго слова вингасъ, означающаго возвышенную мѣстность на полуостровѣ, или мысъ. Наконецъ третій, а въ томъ числѣ и авторъ сочиненія на польскомъ языкѣ подъ заглавіемъ „We-

drówki po Gubernji Augustowskiéj“ Александръ Полуянскій, утверждаютъ, что наименованіе Вигры происходитъ отъ литовскаго слова вирай—мужъ, маститый старецъ—и въ подтвержденіе мнѣнія своего ссылаются на нижеслѣдующія народное преданіе и историческія данныя, относящіяся до этой мѣстности и до постройки на ней виднѣющихся нынѣ остатковъ монастыря Камедуловъ.

По словамъ преданія и хроникъ мѣстность, именуемая нынѣ Вигры, получаетъ проблески извѣстности уже въ началѣ XIV столѣтія. До этого же времени ее окружала дремучая непроходимая пуща, называемая Уголь, въ чашу которой въ продолженіи нѣсколькихъ столѣтій едвали могъ проникнуть даже лучъ солнца. Пуща эта изобиловала разнаго рода дикимъ звѣремъ и лѣсною и болотною птицею.

Въ 1386 году Великій Князь Литовскій Ягайло, принявъ христіанскую вѣру и сдѣлавшись королемъ Польскимъ подъ именемъ Владислава II-го, возвратился на время изъ Кракова въ Литву, для содѣйствія къ распространенію въ ней той же вѣры и для установленія Виленскаго Епископства. За симъ передавъ управленіе роднымъ краемъ намѣстнику брату своему Казиміру Скиргайло, король, въ сопровожденіи польскихъ и литовскихъ вельможъ, возвращался въ новую свою столицу Краковъ.

Переправившись черезъ Нѣманъ и проѣхавъ черезъ Ковенскіе и Пренскіе лѣса, Ягайло пребылъ въ пущу Уголь, гдѣ пожелалъ отдохнуть и поохотиться. Гоняясь за дикими звѣрями, онъ

во время охоты набрелъ на неизвѣстный ему до того времени полуостровъ, обливается водами большаго озера и соединенный съ материкомъ узкимъ болотистымъ перешейкомъ, весьма труднымъ для прохода. Полуостровъ этотъ былъ покрытъ старинными деревьями и изобилуетъ множествомъ разныхъ дикихъ птицъ и звѣрей, пребывавшихъ въ дружелюбныхъ отношеніяхъ съ двумя пустынниками литвинами, жившими тамъ же въ скитѣ, построенномъ ими на возвышенномъ мѣстѣ, на которомъ, какъ гласитъ преданіе, существовалъ когда-то языческій храмъ въ честь божества Омаръ. Скитъ пустынниковъ окружали цвѣтникъ и овощный огородъ, весьма старательно содержимые.

Восхищенный красотою мѣстности а также тронутый святостью и самоотверженіемъ пустынниковъ, Ягайло предложилъ имъ свое покровительство, — приказалъ построить на этомъ полуостровѣ деревянный костелъ и поселилъ тамъ еще какихъ-то монаховъ.

Разговаривая съ пустынниками по литовски, Ягайло довольно часто повторялъ слово вирай, что значитъ мужи или маститые старцы. Окружавшіе Ягайлу польскіе вельможи, непонимая значенія этого слова, предполагали, что оно относится къ открытому ими полуострову и назвали его виры, передѣлавшіеся впоследствии на вигры.

Построенный Ягайлою костелъ въ скоромъ времени былъ уничтоженъ пожаромъ и о дальнѣйшихъ его судьбахъ преданіе умалчиваетъ.

За симъ мѣстность эта пріобрѣтаетъ громкую извѣстность въ XVII столѣтіи, когда прибыли въ

Вигры изъ Кракова Камедулы и, осмотрѣвъ и полюбивъ это мѣсто, исходатайствовали у короля позволеніе построить тамъ костель съ монастыремъ. Привиллегією 6 января 1667 года король Іоаннъ Казиміръ утвердилъ за ними полуостровъ Вигры съ озеромъ, обливающимъ оный, а также надѣлилъ значительнымъ пространствомъ близъ лежащихъ лѣсовъ и позволилъ въ королевскихъ лѣсахъ устроить поташные заводы.

Среди дремучихъ лѣсовъ закипѣла гигантская работа. Прежде всего Камедулы при скитѣ пустынниковъ построили часовню и при помощи сосѣднихъ жителей устроили широкую гать на болотистомъ и топкомъ перешейкѣ, а также мостъ на вливающейся въ Вигерское озеро рѣкѣ Ганчѣ. Для возведенія же нужныхъ построекъ, Камедулы пригласили изъ Италіи, Англіи и Пруссіи знающихъ свое дѣло мастеровъ, но какъ они обходились имъ слишкомъ дорого, то въ видахъ сокращенія расходовъ уговорили окрестныхъ жителей отдавать своихъ дѣтей въ обученіе разнымъ ремесламъ у этихъ иностранныхъ мастеровъ. Такимъ образомъ по прошествіи нѣсколькихъ лѣтъ Камедулы имѣли уже своихъ собственныхъ архитекторовъ, плотниковъ, каменщиковъ, скульпторовъ, живописцевъ, часовщиковъ, кузнецовъ, слесарей, столяровъ и пр. Съ помощію этихъ людей легко уже было докончить предпріятіе и на насыпной горѣ, укрѣпленной громадными контрфорсами, на сѣти смѣлыхъ и прочныхъ сводовъ, покрывающихъ множество подземныхъ погребовъ и корридоровъ, возведены были разнаго рода строенія, какъ то: рефектарій,

или общая монастырская столовая, кухня, пекарня, домъ для каменщиковъ, для столяровъ и пр. За симъ приступлено къ постройкѣ „эремовъ“ т. е. келій для пустынниковъ. Такихъ отдѣльныхъ келей было десять, расположенныхъ въ двухъ параллельныхъ линіяхъ. Въ каждой кельи находилась маленькая часовня, устроенная со вкусомъ и украшенія алтаремъ съ распятиемъ Спасителя, рѣзной работы изъ слоновой кости, и масляной краски образами Св. пустынниковъ. Передъ каждою кельею устроенъ былъ красивый садикъ, обнесенный каменною стѣною, въ которомъ кромѣ цвѣтовъ находились также фруктовые деревья. Въ концѣ монастыря съ востока, т. е. при вѣздѣ на островъ, высилась башня, на коей помѣщались громадныя часы, бой которыхъ далеко разносился по окрестности. Часы эти нынѣ находятся на одной изъ башенъ Сувальскаго костела.

Передъ фронтомъ монастыря, на господствующей высотѣ, воздвигнутъ былъ въ видѣ креста и до нынѣ существующій великолѣпный костель во Имя Успенія Пресвятыя Богородицы. Тысяча рукъ художниковъ, техникувъ, мастеровъ и работниковъ прилагались къ возведенію этого храма, который, кромѣ лѣпныхъ работъ, украшенъ былъ множествомъ весьма цѣнныхъ образовъ, а также сохранившимся до нынѣ ажурной работы алтаремъ.

Труды, распорядительность и предприимчивость Камедуловъ сдѣлались извѣстны не только въ здѣшней странѣ, но и въ цѣлой Польшѣ и привлекали сюда тысячи богомольцевъ, иногда и съ довольно

крупными жертвоприношеніями. Все это а также и щедрая милости королей въ непродолжительномъ времени дали возможность Камедуламъ скопить груды презрѣннаго метала и съ помощію его разширить свои владѣнія, которыя, какъ видно изъ составленной въ 1806 г. карты этихъ владѣній, граничили на востокъ съ р. Нѣманомъ, на югъ отдѣлялись отъ Домбровскаго уѣзда, деревнями: Свентоянскъ, Чортекъ, Рынковце, Калеты, Тартакъ, Комашевка и Твардыругъ и на западъ достигали прусской границы. Владѣнія эти во время прусскаго управленія здѣшнею страню составляли особый вигерскій округъ (Wigrischer Kreis). Самый же монастырь, послѣ окончательнаго устройства его, имѣлъ видъ княжескаго замка. Въ означенныхъ владѣніяхъ Камедулы устроили лѣсопильные, плавильные, стеклянные, поташные и писче-бумажные заводы, а въ монастырской чертѣ имѣли аптеку, типографію, часовыхъ дѣлъ мастерскую и много другихъ фабрикъ, мастерскихъ и рукодѣлень, а также и систематически устроенное рыболовство. Въ одномъ изъ самыхъ глубокихъ заливовъ озера было отведено особое отдѣленное отъ озера мѣсто, въ коемъ содержались лучшіе и извѣстные своими гастрономическими качествами рыбы, какъ напр. селявы и сея. Рыбы вообще составляли предметъ особой заботливости камедуловъ, такъ какъ уставъ ихъ ордена воспрещалъ имъ употребленіе мяса—въ предѣлахъ монастырскихъ стѣнъ. Обстоятельство это послужило къ сочиненію и донинѣ рассказываемаго здѣсь анекдота, что преподобные отцы, желая безъ

нарушенія своего устава полакомиться мясомъ, питались имъ, высунувъ голову изъ окна своихъ келій.

Въ 1794 году по распоряженію прусскаго правительства, владѣвшаго тогда этою частью Литвы, обширныя Камедульскія имѣнія перешли въ вѣдѣніе казны, а Камедуламъ оставленъ былъ только одинъ монастырь, въ коемъ они проживали еще до 1800 года. За симъ по ходатайству епископа *in partibus* Михаила Карповича прусское правительство, по соглашенію съ папою, учредило особую для здѣшняго края Вигерскую епархію. Вигерскій костелъ обращенъ былъ въ каѳедральный соборъ а монастырь сдѣлался резиденціею епархіальнаго епископа и каѳедральнаго капитула. Камедулы же были переведены въ монастырь на Бѣлянахъ подъ Варшавою. Епископская каѳедра не долго однако оставалась въ Виграхъ. Послѣ кончины епископа Карповича, бальзамированные останки котораго покоятся въ склепѣ, устроенномъ для сего въ подвалахъ костела, въ 1823 г. она была перенесена въ Сейны, гдѣ и нынѣ находится, а Вигерскій каѳедральный соборъ снова сдѣлался приходскимъ костеломъ. Слѣды прежняго великолѣпія его отчасти сохранились еще и до нынѣ. Многіе изъ украшавшихъ храмъ этотъ весьма цѣнныхъ образовъ, работы знаменитыхъ живописцевъ, а также и богатая костельная утварь, взяты въ другіе костелы здѣшней губерніи.

Въ настоящее время Вигры, за исключеніемъ костела и нѣсколькихъ жилыхъ строеній, поддерживаемыхъ прихожанами, представляютъ груды

развалинъ; многихъ строеній и слѣдовъ уже не существуетъ; контрфорсы, насыпи, а также общая связь подземныхъ ходовъ и погребовъ съ каждымъ годомъ все болѣе и болѣе ветшаютъ и разваливаются, — вслѣдствіе чего грозятъ неминуемымъ разрушеніемъ и возведеннаго на нихъ громаднаго храма.





ВѢМОНЪ ДОВСНУДА.

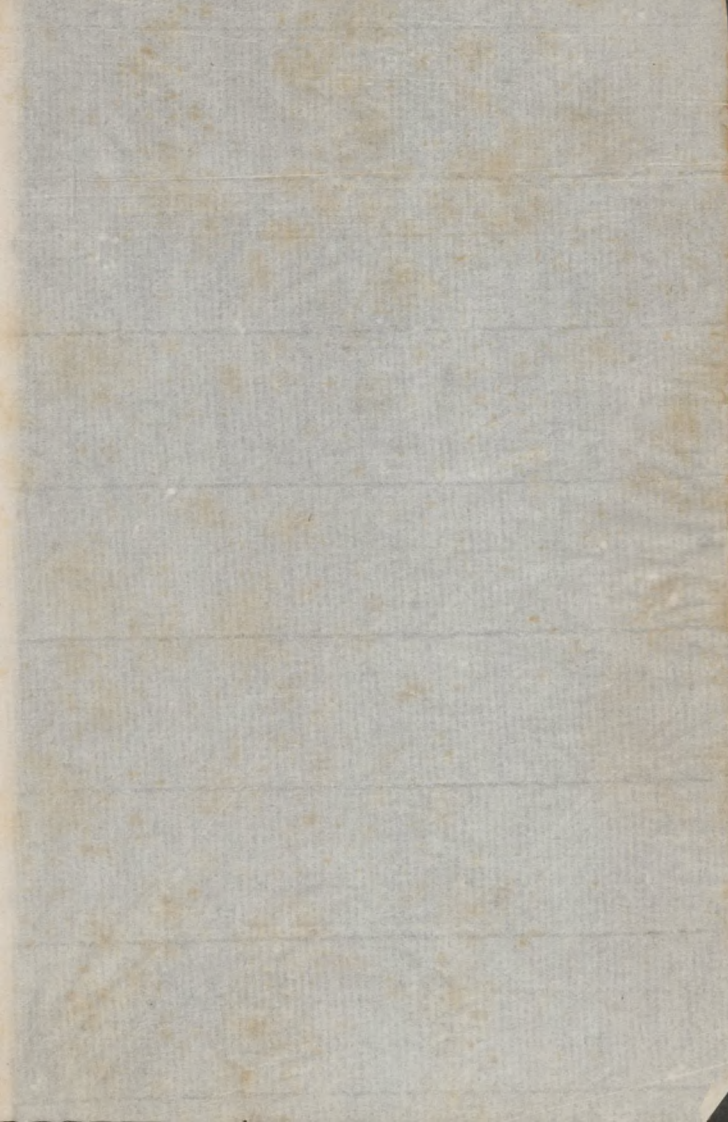

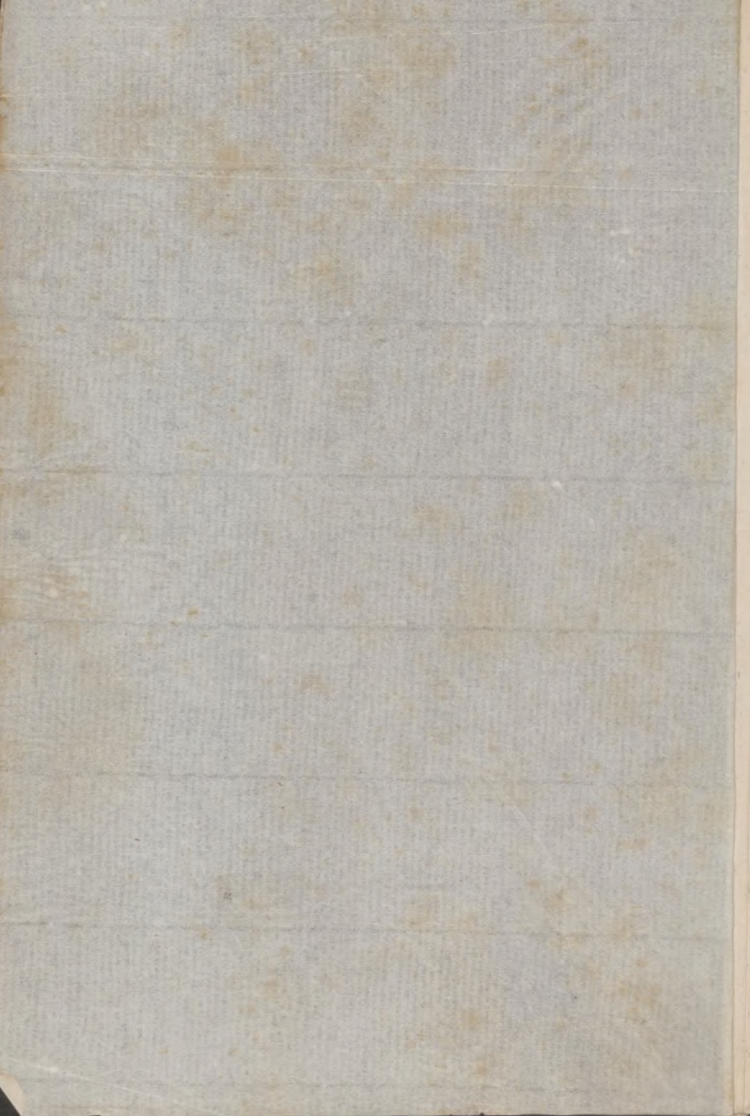

Развалины замка Довспуда.

Развалины Довспудскаго замка находятся въ 20 верстахъ на юго-западъ отъ губ. гор. Сувалокъ, вблизи посада Рачки, Августовскаго уѣзда, и принадлежатъ къ имѣнію того же названія.

*канцлеръ
на
Вилл
евъ*
Имѣніе Довспуда въ XVI столѣтіи принадлежало Ефстафію Волловичу, подканцлеру Вел. Княж. Литовскаго, затѣмъ перешло во владѣніе извѣстнаго польскаго рода графовъ Пацовъ, изъ коихъ графъ Лудовикъ Пацъ, генералъ б. польскихъ войскъ, украсилъ имѣніе это возведеніемъ великолѣпнаго въ готическомъ вкусѣ замка. Съ 1831 года Довспуда сдѣлалась собственностью правительства и была отдана въ маіоратное владѣніе генералу Сулимѣ, который въ 1865 году отказался отъ имѣнія этого за годовую пенсію 3000 руб. и оно снова перешло въ казну и нынѣ фольварки его розданы въ надѣль безземельнымъ крестьянамъ.

Названіе Довспуда или Доспуда одинъ изъ польскихъ писателей *) производитъ отъ Литов-

*) Aleksander Połujański.—Wędrówki po Gubernji Augustowskiéj—str. 195.

скихъ словъ Діевасъ-падіекъ (Боже помогай), другой же польскій писатель Александръ Осиповичъ въ статьѣ своей подъ заглавіемъ: „Развалины замка въ Довспудѣ,“ напечатанной въ № 276 польскаго Иллюстрированнаго Еженедѣльника за 1865 годъ,—опровергаетъ литовское происхожденіе этого слова, доказывая, что слово Довспуда чуждо звукамъ литовскаго нарѣчія и скорѣе слѣдуетъ считать его англійскимъ, такъ какъ выше упомянутый владѣлецъ Довспуды графъ Лудовикъ Пацъ былъ раціональный англоманъ и поселилъ во владѣніяхъ своихъ значительное число сыновъ Великой Британіи, съ помощью которыхъ, какъ людей свѣдущихъ въ дѣлѣ, устраивалъ фабрики, руководилъ, завелъ фольварочную плодоперемѣнную систему хозяйства, занялся воздѣлываніемъ пастбищныхъ растений, разведеніемъ улучшенной породы лошадей, скота и овецъ, ввелъ въ употребленіе земледѣльческія машины, способствовалъ развитію сельской промышленности и т. п. Потомки поселенныхъ Пацемъ англичанъ еще и въ настоящее время встрѣчаются въ предѣлахъ здѣшней губерніи и хотя они слились уже окончательно съ туземцами, однако сохранили отчасти свои родные обычаи, языкъ и знаніе. У нихъ за частую можно найти отличный сыръ, по мѣсту происхожденія и способу приготовленія, называемый Честеръ, а также и другіе плоды сельской промышленности, наслѣдованные отъ предковъ. Кромѣ сего нѣкоторые изъ фольварковъ Паца еще и по настоящее время сохранили свои англійскія наименованія, на примѣръ: Гавенлонъ, Новая Шкоція и друг.; по

этому и названіе Довспуда, находившееся, быть можетъ, въ связи съ какими нибудь воспоминаніями или стремленіями Паца, взято имъ изъ англійскаго нарѣчія, тѣмъ болѣе, что и самый звукъ этого слова подтверждаетъ изъясненное предположеніе.

Довспудскій замокъ начатъ постройкою въ 1823 г. по плану архитектора Бозіо и подъ его наблюденіемъ, но по неизвѣстнымъ причинамъ начатыя архитекторомъ этимъ работы не были имъ окончены; для окончанія же ихъ нарочно призванъ графомъ Пацомъ изъ Италіи архитекторъ Генрихъ Маркони, который въ первоначальномъ планѣ постройки Довспудскаго замка сдѣлалъ только нѣкоторыя измѣненія въ отношеніи украшеній и собственнаго взгляда на искусство.

Довспудскій замокъ построенъ въ готическомъ узорчатомъ стилѣ, въ каковомъ современные архитекторы строятъ *château-manoir* знатныхъ господъ въ Англіи, или ихъ охотничьи дворцы. Замокъ этотъ окруженъ большимъ великолѣпнымъ паркомъ, чрезъ который протекаетъ небольшая, но довольно быстрая рѣчка Роспуда. Какимъ былъ замокъ этотъ послѣ отстройки упомянутый выше писатель А. Осиповичъ въ статьѣ своей такъ повѣствуетъ:

Рисунокъ замка съ фронтовой стороны, изображалъ фигуру латинской буквы Т, поставленной на оборотъ внизъ плечами а вверхъ перпендикулярною линіею. Въ зданіи мѣсто плечъ, служащихъ здѣсь фундаментомъ, занималъ главный фронтальной корпусъ, состоявшій изъ двухъ одинаковаго

размѣра боковыхъ павиліоновъ, симметрически поставленныхъ къ срединѣ и въ корпусѣ этомъ находился главный парадный входъ; мѣсто же стоящей надъ этими плечами, или главнымъ корпусомъ, перпендикулярной линіи занималъ четырехугольникъ, въ видѣ великолѣпной башни, съ плоскою кровлею, въ родѣ террасы, съ зубчатыми боками и четырьмя угловыми башенками; четырехугольникъ этотъ высился надъ цѣлымъ зданіемъ. Планъ замка былъ повтореніемъ этой же самой фигуры, но не стоящей, а лежащей на плоскости; въ этомъ положеніи мѣсто перпендикулярной линіи занималъ обширный главный павиліонъ, вдвинутый въ средину парка.

Главные корпусъ и павиліонъ, за исключеніемъ упомянутаго, высящагося четырехугольника, состояли изъ подвала, возвышеннаго надъ землею наравнѣ съ цоколемъ перваго этажа, который можно было бы назвать партеромъ по причинѣ не высоко выходящаго на поверхность земли подвала, и изъ втораго этажа, а также изъ тамъ и сямъ размѣщенныхъ надъ нимъ мезониновъ, антресолей съ четырехлиственными окнами. Подвалъ предназначался для прислуги а также въ немъ помѣщались кухня, купальня, склады и т. п., а подъ ними еще находились погреба съ колодцемъ по срединѣ. Первый этажъ состоялъ изъ большой передней или пріемнаго осьмиугольнаго зала, изъ двухъ продолговатыхъ галлерей и изъ двухъ крайнихъ залъ въ обонхъ боковыхъ павиліонахъ фронта. Изъ пріемнаго зала устроенные на супротивъ главнаго входа ступени вели въ замковую часовню, которая исключительно занимала весь вышеописанный четы-

реугольникъ. По обѣимъ сторонамъ часовни, въ заднемъ павиліонѣ, вдоль боковыхъ продольныхъ стѣнъ онаго до крайняго зала, тянулись въ два ряда великолѣпные покои.

Въ галлерей праваго павиліона и въ восьмиугольномъ крайнемъ залѣ, отдѣланныхъ въ готическомъ вкусѣ, помѣщалась оружейная. Кромѣ марсовыхъ *al fresco* украшеній, въ галлерей этой находились также такой же самой работы четыре картины, изображающія сраженія изъ исторіи здѣшняго края; въ залѣ тоже были такія же украшенія и при томъ потолокъ ея былъ украшенъ живописью мнѣологическаго содержанія; все это было исполнено съ необыкновеннымъ искусствомъ. Галлерей лѣваго павиліона, устроенная въ классическомъ стилѣ, заключала въ себѣ собраніе довольно цѣнныхъ картинъ; за нею помѣщался лѣвый крайній залъ соотвѣтственный такому же правому и былъ назначенъ на оранжерею. Потолокъ въ галлерей этой былъ украшенъ лѣпною работою, а оранжерея — живописью *al fresco* изображающею какіе то заколдованные сады и фантастическія рощи. Изъ оранжереи лѣстница вела въ подвалъ въ роскошно устроенныя, въ древнемъ вкусѣ, и разрысованныя *al fresco* купальни. Комнаты въ павиліонѣ предназначались для гостей и увеселеній а также въ нихъ помѣщались библіотека, множество картинъ, билліардъ и т. д. а въ послѣдней крайней комнатѣ столовая. Это былъ залъ съ высокимъ потолокомъ, продолговатый, украшенный мастерскою лѣпною работою и могъ вмѣщать въ себѣ значительное число пиршествователей. Изъ него два выхода вели въ двѣ башни,

высившіяся извнѣ по обѣимъ угламъ на стройныхъ ажурныхъ колоннахъ, какъ бы два балдахина восхитительной легкости и несравненной красоты. Башенки эти замѣняли собою балконы для желающихъ подышать, послѣ трудовъ пиршества, свѣжимъ воздухомъ окружающаго замокъ парка.

Верхній второй этажъ замка вмѣщалъ комнаты, назначенныя для постоянного помѣщенія владѣльца и его семейства, а также въ немъ находились и комнаты для гостей. Къ сему слѣдуетъ присовокупить, что внутренняя отдѣлка комнатъ не была совершенно окончена; въ нѣкоторыхъ изъ нихъ не было еще печей и мебели и графъ Пацъ занималъ только лѣвую половину съ фронта верхняго этажа.

Въ настоящее же время изъ всего великолѣпнаго зданія этого уцѣлѣли только фронтальной корпусъ и одна изъ прекрасныхъ башенокъ, прижатая какъ сирота къ остаткамъ стѣны. Весь павильонъ и четырехугольная постройка, высившаяся надъ цѣлымъ зданіемъ, по распоряженію повѣреннаго въ дѣлахъ генерала Сулимы сломаны и проданы евреямъ на матеріалъ. Узорчатые полы, галлерей картинъ, статуи, оружейная и т. п. давно разбѣяны по міру. Два надгробные барельефа, мастерской работы какого то итальянскаго скульптора, выписанные Пацомъ изъ Италіи для своей гробницы, украшаютъ нынѣ р. католическій костелъ въ п. Рачкахъ; нѣсколько же оконъ, сдѣланныхъ въ готическомъ вкусѣ для Довсепудскаго замка, подарены генераломъ Сулимою кладбищенской р. католической часовнѣ въ г. Сувалкахъ. Изъ прекрасныхъ же работъ *al fresco*

уцѣлѣла въ замкѣ только одна большая картина, изображающая Гринвальденскую битву, а также остались помѣщенныя извнѣ, въ нишахъ, статуи королей. Обваливающіяся потолки и испещренные трещинами своды вскорѣ обрушатся вмѣстѣ съ крышею и останутся только однѣ стѣны. До времени же наступленія этой катастрофы и въ предупрежденіе дальнѣйшаго грабежа остатковъ описываемаго нами великолѣпнаго зданія, оно отдано Правительствомъ подъ надзоръ особаго сторожа.

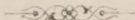

ПРИЛОЖЕНІЯ.

ВНЕШНЯЯ ПОЛИТИКА

ТАБЛИЦА,

ПОКАЗЫВАЮЩАЯ ВЗАИМНОЕ РАЗСТОЯНІЕ ГОРODOвъ СУВАЛКСКОЙ ГУБЕРНІИ.

Название городовъ.	В									
	Сувалки	Августовъ	Сейны	Кальварія	Марианполь	Валдиславовъ	Волковышки	Кибарты	Вержбоволь	Ирки
Губернскій городъ Сувалки . . .	0	28 ¹ / ₂	30	39 ³ / ₄	56 ¹ / ₂	96 ¹ / ₂	77 ¹ / ₂	97	91 ¹ / ₂	120 ¹ / ₄
Уездный городъ Августовъ . . .	28 ¹ / ₂	0	58 ¹ / ₂	136 ¹ / ₄	85	125	106	125 ¹ / ₂	120	148 ³ / ₄
— Сейны . . .	30	58 ¹ / ₂	0	69 ³ / ₄	86 ¹ / ₂	126 ¹ / ₂	107 ¹ / ₂	127	122 ¹ / ₂	150 ¹ / ₂
— Кальварія . . .	39 ³ / ₄	136 ¹ / ₄	69 ³ / ₄	0	16 ³ / ₄	56 ³ / ₄	37 ³ / ₄	57 ¹ / ₄	52	80 ³ / ₄
— Марианполь . . .	56 ¹ / ₂	85	86 ¹ / ₂	16 ³ / ₄	0	40	21	40 ¹ / ₂	35 ¹ / ₄	64
— Валдиславовъ . . .	96 ¹ / ₂	125	126 ¹ / ₂	56 ³ / ₄	40	0	19 ¹ / ₂	38 ¹ / ₂	34	23 ¹ / ₂
— Волковышки . . .	77 ¹ / ₂	106	107 ¹ / ₂	37 ³ / ₄	21	19 ¹ / ₂	0	19 ¹ / ₂	14 ¹ / ₂	43
Посадъ Кибарты	97	125 ¹ / ₂	127	37 ¹ / ₄	40 ¹ / ₂	38 ¹ / ₂	19 ¹ / ₂	0	4	61 ¹ / ₂
Заплатный городъ Вержбоволь . .	91 ¹ / ₂	120	122 ¹ / ₂	52	35 ¹ / ₄	34	14 ¹ / ₂	4	0	56 ¹ / ₄
— Ирки . . .	97 ¹ / ₂	126	127 ³ / ₄	58	41 ¹ / ₄	81 ³ / ₄	62 ¹ / ₄	80 ³ / ₄	76	105 ¹ / ₄
— Шаки . . .	120 ¹ / ₄	148 ³ / ₄	150 ¹ / ₄	80 ³ / ₄	64	23 ¹ / ₂	43	61 ¹ / ₂	56 ¹ / ₄	0

РОСПИСАНІЕ

О ВРЕМЕНИ ОТПРАВЛЕНІЯ И ПРИХОДА ПОЧТЪ.

Названіе трактовъ	Время отправленія.	Время прихода.
Сувалкская Губернская Почтовая Контора.		
Вавшавскій . . .	Ежедневно въ 6 ч. утра простая, а денежная по Понедѣльникамъ и Четвергамъ въ 6 ч. 11 м. по полудни.	Ежедневно въ 5 ч. утра простая, а денежная по Понедѣльникамъ и Четвергамъ въ 4 ч. 11 м. по полудни.
Кибартскій . . .	Ежедневно въ 5 ¹ / ₂ ч. утра, а денежная по Четвергамъ и Понедѣльникамъ въ 9 ч. 20 м.	Ежедневно простая, а денежная по Понедѣльникамъ и Четвергамъ въ 7 ч. 20 м.
Гродненскій . . .	Ежедневно кромѣ Воскресенья въ 4 ч. по полудни.	Ежедневно кромѣ Вторника въ 1 ч. 5 м. по полуночи.
Филиповскій . . .	Ежедневно въ 2 ¹ / ₂ ч. по полудни.	Ежедневно.
Кибартская Пограничная Почтовая Контора.		
Варшавскій . . .	По Понедѣльникамъ, Вторникамъ, Четвергамъ, Пятницамъ и Субботамъ въ 10 ч. утра простая, а денежная по Средамъ и Воскресеньямъ въ 2 ч. по полудни.	По Понедѣльникамъ, Средамъ, Четверг., Субботамъ и Воскресеньямъ въ 4 ч. 38 м. утра, а денежная по Понедѣльникамъ и Четвергамъ въ 11 ч. 31 м. по полудни.
С.-Петербургская черезъ Ковно.	Ежедневно съ поѣздомъ желѣзной дороги въ 7 ч. по полуночи.	Ежедневно съ поѣздомъ желѣзной дороги въ 12 ч. дня.

Названіе трактовъ	Время отправленія.	Время прихода.
Заграничный отъ Эйдкуненъ.	Ежедневно съ поѣздомъ въ 12 ч. полудня простая, а въ 2 ч. 30 м. денежная и посылочная.	Ежедневно съ поѣздомъ желѣзной дороги въ 6 ч. пополуноч.
Виштынецкій . .	По средамъ и Воскресеньямъ въ 12 ч. дня.	По Средамъ и Воскресеньямъ въ 11 ч. 31 м. по полудни.

Маріампольская Уѣздная Почтовая Контора.

Варшавскій . . .	По Понедѣльник., Вторникамъ, Четвергамъ, Пятницамъ и Субботамъ въ 2 ч. 24 м. по полудни простая, а денежная по Воскрес. и Средамъ въ 8 ч. 24 м. по полудни.	Въ тѣ же дни въ 1 ч. 54 м. по полудни, а денежная въ 7 ч. 24 м. по полудни.
Кибартскій . . .	По Понедѣльник., Средамъ, Четверг., Субботамъ и Воскресеньямъ въ 12 ч. 44 м. утра простая, а денежная по Понедѣльникамъ и Четвергамъ въ 6 ч. 7 м. по полудни.	Въ тѣ же дни въ 12 ч. 14 м. утра, а денежная въ 5 ч. 7 м. по полудни.

Нальварійская Уѣздная Почтовая Контора.

Варшавскій . . .	По Понедѣльник., Вторник., Четверг., Пятниц. и Суббот. въ 4 ч. 3 м. по полудни, а денежная по Воскрес. и Средамъ въ 10 ч. 43 м. по полудни.	Въ тѣ же дни въ 3 ч. 48 м. по полудни, а денежная въ 10 ч. 13 м. по полудни.
------------------	---	--

Названіе трактовъ	Время отправленія.	Время прихода.
Кибартскій . . .	По Воскресеньямъ, Вторникамъ, Сред., Пятницамъ и Субботамъ въ 10 ч. 50 м. утра простая, а денежная по Понед. и Четверг. 3 ч. 18 м. по полудни.	Въ тѣ же дни въ 10 ч. 35 м. вечера, а денежная въ 2 ч. 48 м. по полудни.
Въ Олиту . . .	По Вторникамъ въ 7 ч. утра.	По Вторникамъ въ 10 ч. 15 м. утра.

Августовская Уѣздная Почтовая Контора.

Варшавскій . . .	Ежедневно простая, а денежная по Понедѣльнику и Четверг.	Ежедневно простая, а денежная по Понедѣльн. и Четверг.
Кибартскій . . .	Ежедневно простая, а денежная по Понедѣльнику и Четверг.	Ежедневно простая, а денежная по Понедѣльн. и Четверг.

Сейнское Почтовое Отдѣленіе.

Суваляскій . . .	Ежедневно.	Ежедневно.
Гродненскій . . .	Ежедневно кромѣ Воскресенья.	Ежедневно кромѣ Вторника.

Волковышское Почтовое Отдѣленіе.

Ковенскій до Юрбурга.	По Понедѣльн., Четверг. и Субботамъ.	По Вторник., Пятниц. и Воскресен.
Варшавскій до Маріамполя.	По Понедѣльнику, Вторник., Четверг., Пятниц. и Суббот.	По Понедѣльн., Сред. Четверг., Суббот. и Воскресеньямъ.

Владиславовское Почтовое Отдѣленіе.

Ковенскій до Юрбурга.	По Понедѣльн., Четверг. и Субботамъ.	Въ тѣ же дни.
Кибартскій до Волковышекъ.	По Понедѣльн., Четверг. и Субботамъ.	Въ тѣ же дни.

РОССИИ-САНИ
ДВИЖЕНІЯ ПОѢЗДОВЪ
НА СТАНЦІЯХЪ ЖЕЛѢЗНОЙ ДОРОГИ,

НАХОДЯЩИХСЯ ВЪ ПРЕДѢЛАХЪ СУВАЛКСКОЙ ГУБЕРНІИ

(ВЪТѢВЪ ОТЪ КОВНО ДО ПРУССКОЙ ГРАНИЦЫ),

А ТАКЖЕ

НА С.-ПЕТЕРБУРГО - ВАРШАВСКОЙ ЛИНІИ.

Вѣтъ отъ Ковно до Прусской границы.

Поѣзды удаляющіеся отъ С.-Петербурга.

ТАРИФЪ для пассажировъ отъ С.-Петербурга.			Поворотное раз- стояніе отъ С.- Петербурга.	Станціи.			Нар. С.-Пeters- бургъ въ Верж- болово.		Нар. С.-Пeters- бургъ въ Верж- болово.		Нар. С.-Пeters- бургъ въ Верж- болово.		Нар. С.-Пeters- бургъ въ Верж- болово.		Нар. С.-Пeters- бургъ въ Верж- болово.	
1-го класса.	II-го класса.	III-го класса.					Р. К.	Р. К.	Р. К.	Версты.						
—	—	—	—	—	—	—	—	—	—	00	С.-Петербургъ	отправленіе	9 30	ч. м.	днѣ	ч. м.
22 77	17 08	9 49	759	759	—	—	—	—	—	—	Ковно	прибытіе	3 41	ч. м.	10 20	ч. м.
—	—	—	—	—	—	—	—	—	—	—	Ковно	отправленіе	3 51	ч. м.	10 25	ч. м.
23 28	17 46	9 70	776	776	—	—	—	—	—	—	Мавруци . . .	—	4 27	ч. м.	10 51	ч. м.
23 79	17 84	9 91	793	793	—	—	—	—	—	—	Козлова-Руда.	—	5 03	ч. м.	11 16	ч. м.
24 33	18 25	10 14	811	811	—	—	—	—	—	—	Пильвинки . .	—	5 39	ч. м.	—	ч. м.
24 69	18 52	10 29	823	823	—	—	—	—	—	—	Волковышки .	—	6 04	ч. м.	11 58	ч. м.
25 17	18 88	10 49	839	839	—	—	—	—	—	—	Вержболово . .	прибытіе	6 35	ч. м.	12 20	ч. м.
—	—	—	—	—	—	—	—	—	—	—	Вержболово . .	отправленіе	—	ч. м.	12 35	ч. м.
25 20	18 90	10 50	840	840	—	—	—	—	—	—	Эйдукуненъ . .	прибытіе	—	ч. м.	12 40	ч. м.

Линія отъ С.-Петербурга до Варшавы.

Поѣзды удаленіи отъ С.-Петербурга.

ТАРИФЪ для пассажировъ отъ С.-Петербурга.				Поверстное раз- стояніе отъ С.- Петербурга.	Станціи.				Изъ С.-Пе- тербурга въ Варшаву. Курскій и 2 клас. 1, 2 и 3 кл.
1-го класса.	2-го класса.	3-го класса.	Р. К.	Р. К.	Версты			дня	ч. м.
—	—	—	—	—	00	Петербургъ	отпр.	12 00	4 00
0 60	0 45	0 25	0 53	0 25	20	Царское-Село	—	12 34	4 44
1 26	0 95	0 53	—	—	42	Гатчино	приб.	1 08	5 24
—	—	—	—	—	—	Гатчино	отпр.	1 13	5 34
1 53	1 15	0 64	—	—	51	Суйда	—	—	5 50
1 89	1 42	0 79	—	—	63	Сиверская	—	1 47	6 13
2 37	1 78	0 99	—	—	79	Дивенская	приб.	2 12	6 40
—	—	—	—	—	—	Дивенская	отпр.	2 17	6 45
2 97	2 23	1 24	—	—	99	Мшинская	—	—	7 22
3 45	2 59	1 44	—	—	115	Преображенская	—	—	7 50

3 84	2 88	1 60	128	Луга	приб.	3 30	8 12
4 47	3 35	1 86	149	Луга	отпр.	3 50	8 27
5 13	3 85	2 14	171	Серебрянка	—	—	9 06
5 79	4 34	2 41	193	Плюсса	—	4 59	9 46
—	—	—	—	Вълая	приб.	5 32	10 23
6 39	4 79	2 66	213	Вълая	отпр.	5 39	10 28
7 14	5 36	2 98	238	Новоселье	—	6 14	11 07
7 71	5 78	3 21	257	Торошино	—	—	11 48
8 43	6 32	3 51	281	Псковъ	приб.	7 20	12 19
9 18	6 89	3 83	306	Псковъ	отпр.	7 40	12 34
—	—	—	—	Орлы	—	—	1 17
9 93	7 45	4 14	331	Островъ	приб.	8 59	2 07
10 77	8 08	4 49	359	Островъ	отпр.	9 09	2 27
11 28	8 46	4 70	376	Жоготово	—	—	3 23
—	—	—	—	Пондеры	—	10 35	4 14
11 76	8 82	4 90	392	Корсовка	приб.	11 05	4 46
12 51	9 38	5 21	417	Корсовка	отпр.	11 20	5 06
13 05	9 79	5 44	435	Ивановка	—	—	5 36
—	—	—	—	Рѣжца	—	12 33	утра
—	—	—	—	Антонополь	приб.	1 05	6 30
—	—	—	—	—	—	—	7 05

ТАРИФЪ для пассажировъ отъ С.-Петербурга.				Поворотное раз- стояние отъ С. Петербурга.	С т а н ц і и.		Изъ С.-Пе- тербурга въ Варшаву.	Изъ С.-Пе- тербурга въ Курскій и 2 клас. 1, 2 и 3 кл.
1-го класса.	II-го класса.	III-го класса.	Р. К.	Р. К.				
Р. К.	Р. К.	Р. К.	Верста	Верста	Антонополь	отпр.	вечера ч. м.	утра ч. м.
—	—	—	—	—	Рущона	—	1 11	7 15
13 80	10 35	5 75	460	460	Дубно	—	—	8 00
14 19	10 64	5 91	473	473	Динабургъ	приб.	2 15	8 29
14 91	11 18	6 21	497	497	Динабургъ	отпр.	2 55	9 10
—	—	—	—	—	Балкуны	—	3 21	9 50
15 18	11 39	6 33	506	506	Н.-Александровскъ	—	—	10 13
15 69	11 77	6 54	523	523	Духицы	—	4 44	10 42
16 32	12 24	6 80	544	544	Игнатино	—	—	11 22
17 01	12 76	7 09	567	567	Свищаны	приб.	5 50	12 01
17 67	13 25	7 36	589	589	Свищаны	отпр.	5 55	12 40
—	—	—	—	—	Подбродзе	—	—	12 50
18 42	13 82	7 68	614	614	Безданы	—	—	1 33
19 14	14 36	7 98	638	638			—	2 11

19 86	14 90	8 28	662	Вильно	приб.	утра ч. м.
—	—	—	—	Вильно	отпр.	2 47
20 34	15 26	8 48	678	Ландварово	—	4 10
20 94	15 71	8 73	698	Рудзишки	—	4 42
21 48	16 11	8 95	716	Олькеники	—	5 18
—	—	—	—	Ораны	—	5 51
22 05	16 54	9 19	735	Марцинканце	—	вечера ч. м.
22 65	16 99	9 44	755	Порѣче	приб.	6 29
23 37	17 53	9 74	779	Порѣче	отпр.	7 07
—	—	—	—	Гродно	—	7 49
24 27	18 20	10 11	809	Кузница	—	8 04
24 99	18 74	10 41	833	Соколка	—	9 00
—	—	—	—	Черная-Въсь	—	9 46
25 44	19 08	10 60	848	Бѣлостокъ	—	10 19
26 01	19 51	10 84	867	Ланы	приб.	10 54
26 61	19 96	11 09	887	Ланы	отпр.	11 35
27 27	20 45	11 36	909	Щенетовская	—	12 15
—	—	—	—	Чижевъ	—	12 25
28 02	21 02	11 68	934	Малынь	—	1 11
28 44	21 33	11 85	948			1 42
29 13	21 85	12 14	971			2 22

Р. К.	Р. К.	Р. К.	Версты	утра ч. м.	вечера ч. м.
—	—	—	985	4 52	2 49
29 94	22 46	12 48	998	5 15	3 17
30 54	22 91	12 73	1018	5 45	3 53
—	—	—	1034	6 12	4 24
31 49	23 62	13 13	1049	6 35	4 50

Поезды приближающіеся къ С.-Петербургу.

ТАРИФЪ для пассажировъ отъ Варшава.			Поездное раз- стояние отъ Вар- шавы.	Станціи.		Изм. Вар- шавы въ С.-Петер- бургъ.	Изм. Вар- шавы въ С.-Петер- бургъ.
1-го класса.	2-го класса.	3-го класса.	Поверстное раз- стояние отъ Вар- шавы.	Станціи.		Измажирскій 1 2 и 3 кл.	Курьерскій 1 и 2 клас.
Р. К.	Р. К.	Р. К.	Версты	Станціи.		вечера ч. м.	утра ч. м.
—	—	—	00	Варшава.	отпр.	10 30	10 30
0 48	0 36	0 20	15	Воломинъ	—	10 58	10 54
0 96	0 72	0 40	32	Тлушъ	—	11 29	11 20
1 53	1 15	0 64	51	Лоховъ	—	12 07	11 53
1 92	1 44	0 80	64	Зеленецъ	—	12 31	12 14

2 37	1 78	0 99	79	Малкинъ	—	1 00	12 39
3 03	2 27	1 26	101	Чажевъ	—	1 46	1 16
3 48	2 61	1 45	116	Щепетовская	—	2 13	1 40
4 23	3 17	1 76	141	Лапы	приб.	2 58	2 19
—	—	—	—	Лапы	отпр.	3 08	2 39
4 86	3 65	2 03	162	Бѣлостокъ	—	3 59	3 14
5 49	4 12	2 29	183	Черная-Вѣсь	—	4 36	3 47
6 03	4 52	2 51	201	Соколка	—	5 12	4 18
6 48	4 86	2 70	216	Кузница	—	5 42	4 45
7 23	5 42	3 01	241	Гродно	—	утра 6 29	5 24
8 10	6 08	3 38	270	Порѣче	приб.	7 22	вечера 6 10
—	—	—	—	Порѣче	отпр.	7 37	6 30
8 85	6 64	3 69	295	Марцинканце	—	8 21	7 08
9 42	7 07	3 93	314	Ораны	—	9 01	7 42
9 99	7 49	4 16	333	Олькеники	—	9 37	8 13
10 56	7 92	4 40	352	Рудзишки	—	10 11	8 43
11 13	8 35	4 64	371	Ландварово	—	10 46	9 13
11 64	8 73	4 85	388	Вильно	приб.	11 16	9 40
—	—	—	—	Вильно	отпр.	3 27	10 39
12 36	9 27	5 15	412	Безданы	—	4 15	—

ТАРИФЪ для пассажировъ отъ Варшавы.				Поворотное расстояние отъ Варшавы.	С т а н ц і и.		Изъ Варшавы въ С.-Петербургъ, Масанжарскій 1, 2 и 3 кл.		Изъ Варшавы въ С.-Петербургъ, Курскій 1 и 2 клас.	
1-го класса.	II-го класса.	III-го класса.	Р. К.				утра ч. м.	вечера ч. м.		
13 08	9 81	5 45	Р. К.	Версты	Подборозе.	—	5 02	11 49	—	—
13 83	10 37	5 76	5 76	436	Свѣянцы.	приб.	5 48	12 27	—	—
—	—	—	—	461	Свѣянцы.	отпр.	5 54	12 37	—	—
14 46	10 85	6 03	6 03	482	Игнаино	—	вечера	—	—	—
15 15	11 36	6 31	6 31	505	Дукшты	—	7 33	1 55	—	—
15 78	11 84	6 58	6 58	526	Ново-Александровскъ	—	8 12	—	—	—
16 29	12 22	6 79	6 79	543	Калкуны	—	8 45	—	—	—
16 53	12 40	6 89	6 89	551	Динабургъ.	приб.	9 05	3 18	—	—
—	—	—	—	—	Динабургъ.	отпр.	9 35	3 43	—	—
17 28	12 96	7 20	7 20	576	Дубно	—	10 26	—	—	—
17 70	13 28	7 38	7 38	590	Рущона.	—	10 56	—	—	—
18 42	13 82	7 68	7 68	614	Антонополъ	приб.	11 45	5 40	—	—
—	—	—	—	—	Антонополъ	отпр.	11 55	5 50	—	—

18 96	14 22	7 90	7 90	632	Рѣжица	—	12 36	утра	6 32	—
19 71	14 78	8 21	8 21	657	Ивановка.	—	1 22	—	—	—
20 19	15 14	8 41	8 41	673	Корсовка	приб.	1 50	7 41	—	—
—	—	—	—	—	Корсовка	отпр.	2 00	8 01	—	—
20 73	15 55	8 64	8 64	691	Пондеры	—	2 32	—	—	—
21 54	16 16	8 98	8 98	718	Жогово	—	3 25	9 20	—	—
22 32	16 74	9 30	9 30	744	Островъ	приб.	4 16	10 04	—	—
—	—	—	—	—	Островъ	отпр.	4 31	10 14	—	—
23 07	17 30	9 61	9 61	769	Орлы	—	5 18	—	—	—
23 79	17 84	9 91	9 91	793	Псковъ	приб.	утра	11 35	—	—
—	—	—	—	—	Псковъ	отпр.	6 01	11 55	—	—
24 36	18 27	10 15	10 15	812	Торошино	—	7 04	—	—	—
25 08	18 81	10 45	10 45	836	Новоселье	—	7 54	1 14	—	—
25 71	19 28	10 71	10 71	857	Бѣлая	приб.	8 33	1 48	—	—
—	—	—	—	—	Бѣлая	отпр.	8 43	1 58	—	—
26 34	19 76	10 98	10 98	878	Плюсса	—	9 23	2 33	—	—
27 00	20 25	11 25	11 25	900	Серебрянка	—	10 03	—	—	—
27 63	20 72	11 51	11 51	921	Луга.	приб.	10 43	3 45	—	—
—	—	—	—	—	Луга.	отпр.	11 13	4 15	—	—

ТАРИФЪ для пассажировъ отъ Варшавы.			Поворотное раз- стояние отъ Вар- шавы.	Станціи.		Изъ Вар- шавы въ	
І-го класса.	ІІ-го класса.	ІІІ-го класса.				С.-Петер- бургъ.	С.-Петер- бургъ.
Р.	К.	Р.	К.	Версты		ч.	м.
28 02	21 02	11 68	934	Преображенская . . .	—	11 41	—
28 50	21 38	11 88	950	Мшинская	—	12 16	—
29 10	21 83	12 13	970	Дивенская	приб.	12 56	5 38
—	—	—	—	Дивенская	отпр.	1 14	5 43
29 58	22 19	12 23	986	Сиверская	—	1 45	вечера 6 12
29 97	22 48	12 49	999	Суйда	—	2 11	—
30 21	22 66	12 59	1007	Гатчино	приб.	2 25	6 46
—	—	—	—	Гатчино	отпр.	2 35	6 52
30 87	23 15	12 86	1029	Царское-Село	—	3 18	7 30
31 47	23 60	13 11	1049	Петербургъ	приб.	3 50	8 00

Ярмарочные и торговые дни въ городахъ и посадахъ Сувалкской губерніи.

Въ губерн. гор. Сувалкахъ—ярмарковъ шесть, по Средамъ: 1) послѣ Св. Ромуальда, т. е. послѣ 26 января 7 февраля); 2) послѣ Св. Венедикта, т. е. послѣ 9 (21) марта; 3) послѣ Св. Станислава, т. е. послѣ 26 апрѣля (8 мая); 4) послѣ Св. Роха т. е. послѣ 4 (16) августа; 5) послѣ Св. Іустина т. е. послѣ 5 (17) сентября; 6) послѣ Св. Андрея т. е. послѣ 18 (30) ноября.

Торговые дни по Вторникамъ и Пятницамъ ежедневно.

Въ пос. Пржеросль—ярмарковъ 5 по Вторникамъ: 1) послѣ Св. Іосифа т. е. послѣ 7 (19) марта; 2) послѣ Вознесенія Господня; 3) послѣ Преображенія Господня, т. е. послѣ 25 іюля (6 августа); 4) послѣ Св. Михаила т. е. послѣ 17 (29) сентября; 5) послѣ Св. Екатерины, т. е. послѣ 13 (25) ноября.

Торговые дни по Четвергамъ ежедневно.

Въ пос. Филипово—ярмарковъ 6 по вторникамъ 1) на недѣлю передъ масленицею; 2) на страстной недѣли; 3) передъ праздникомъ Тѣла Господня; 4) послѣ Успенія Пресв. Богородицы т. е. послѣ 3 (15) августа; 5) послѣ Св. Матвѣя, т. е. 9 (21) сентября; 6) послѣ Св. Мартина т. е. послѣ 30 октября (11 ноября).

Торговые дни по Пятницамъ ежедневно.

Въ пос. Бакаларжево—ярмарковъ 6 по Вторникамъ: 1) послѣ Срѣтенія Господня (Oczyszcz. N. P.) т. е. послѣ 21 января (2 февраля); 2) послѣ 3-го Воскресенья великаго поста; 3) послѣ Св. Войтъ-

ха, т. е. послѣ 11 (23) апрѣля; 4) передъ Св. Іоанномъ крестителемъ, т. е. передъ 12 (24) іюня; 5) послѣ Св. Якова ап. т. е. послѣ 13 (25) іюля; 6) послѣ Всѣхъ Святыхъ, т. е. послѣ 20 октября (1 ноября).

Торговые дни по Воскресеньямъ еженедѣльно.

Въ пос. Вижайнахъ—ярмарковъ 4 по Вторникамъ: 1) послѣ Сошествія Св. Духа; 2) послѣ Св. Маргариты, т. е. 1 (13) іюля; 3) послѣ Св. Михаила, т. е. послѣ 17 (29) сентября; 4) передъ Рождествомъ Христовымъ т. е. передъ 13 (25) декабря.

Торговые дни по Понедѣльникамъ и Четвергамъ.

Въ пос. Рачкахъ—ярмарковъ 6 по Понедѣльникамъ: 1) въ 3-й Понедѣльникъ послѣ Новаго Года; 2) тоже послѣ маслинчнаго Воскресенья; 3) во Вторникъ послѣ Свѣтлой недѣли; 4) въ Понедѣльникъ послѣ Троицына дня; 5) въ Понедѣльникъ послѣ Преображенія Господня 25 іюля (6 августа); 6) въ Понедѣльникъ послѣ Св. Луки 6 (18) октября.

Торговые дни по Воскресеньямъ и Пятницамъ.

Въ уѣздн. гор. Августовѣ—ярмарковъ 6 по Вторникамъ: 1) послѣ Богоявленія Господня, т. е. послѣ 25 декабря (6 января); 2) послѣ Вербнаго Воскресенья; 3) послѣ Св. Антона, т. е. 1 (13) іюня; 4) послѣ Св. Викентія, т. е. послѣ 7 (19) іюля; 5) послѣ Св. Варооломея, т. е. послѣ 12 (24) августа; 6) послѣ Св. Мартина, т. е. послѣ 30 октября (11 ноября).

Торговые дни по Вторникамъ и Пятницамъ еженедѣльно.

Въ пос. Липскъ—ярмарковъ 4 по Вторникамъ: 1) послѣ праздника каѳедры Св. Петра, т. е. послѣ 6 (18) января; 2) послѣ Св. Юрія, т. е. послѣ 12 (24) апрѣля; 3) послѣ Св. Пелагеи, т. е. послѣ 29 іюня (11 іюля); 4) передъ Св. Шимономъ Іудею, т. е. передъ 16 (28) октября.

Торговые дни по Воскресеньямъ и Пятницамъ.

Въ пос. Сопочкини—ярмарковъ 2 по Понедѣльникамъ: 1) послѣ Троицына дня; 2) послѣ Св. Эдуарда, т. е. послѣ 1 (13) октября.

Торговые дни по Пятницамъ.

Въ уѣздн. гор. Сейнахъ—ярмарковъ 6 по Вторникамъ: 1) послѣ Срѣтенія Господня, т. е. послѣ 21 января (2 февраля); 2) послѣ Св. Казимира, т. е. послѣ 20 февраля (4 марта); 3) послѣ Св. Станислава, т. е. послѣ 26 апрѣля (8 мая); 4) послѣ 20 іюня (2 іюля); 5) въ октябрѣ мѣсяцѣ въ. Воскр. послѣ Покрова Богородицы; 6) послѣ Св. Николая т. е. послѣ 24 ноября (6 декабря).

Торговые дни по Вторникамъ и Пятницамъ.

Въ пос. Лоздзяхъ—ярмарковъ 5 по Вторникамъ: 1) послѣ Богоявленія Господня т. е. послѣ 25 декабря (6 января); 2) послѣ 3-го Воскресенья Велик. пост.; 3) послѣ праздника Тѣла Господня; 4) послѣ Св. Анны, т. е. послѣ 14 (26) іюля; 5) послѣ Св. Екатерины, т. е. послѣ 13 (25) ноября.

Торговые дни по Воскресеньямъ и Пятницамъ.

Въ пос. Серяхъ—ярмарковъ 5 по Вторникамъ: 1) послѣ Св. Юрія, т. е. послѣ 12 (24) апрѣля; 2) послѣ Св. Антона, т. е. послѣ 1 (13) іюня; 3) передъ Св. Лаврентіемъ, или передъ 29 іюля (10

августа); 4) передъ Св. Шимономъ Іудеою или передъ 16 (28) октября; 5) послѣ Св. Луціи, т. е. послѣ 1 (13) декабря.

Торговые дни по Вторникамъ и Пятницамъ.

Въ уѣздн. гор. Кальваріи—ярмарковъ 6 по Вторникамъ: 1) послѣ перваго Воскресенья Велик. пос.; 2) послѣ перваго Воскресенья наступающаго послѣ праздника Воскресенья Господня; 3) послѣ праздника Вознесенія Господня; 4) послѣ 12 (24) іюня т. е. послѣ праздника Рожденія Св. Іоанна Предтечи; 5) послѣ праздника Св. Уршули; 6) послѣ праздника Св. Мартина.

Торговые дни по Вторникамъ и Пятницамъ.

Въ пос. Симно—ярмарковъ 6 по Вторникамъ: 1) послѣ 13 (25) января; 2) послѣ Св. Юрія, т. е. послѣ 12 (24) апрѣля; 3) послѣ Св. Петра и Павла, т. е. послѣ 17 (29) іюня; 4) послѣ Успенія Пресв. Богородицы, т. е. послѣ 3 (15) августа; 5) послѣ Рождества Пресв. Богородицы, 27 августа (8 сентября); 6) 25 октября (3 ноября).

Торговые дни по Вторникамъ.

Въ пос. Олита—ярмарка 1 въ Понедѣльникъ послѣ Св. Казимира, т. е. послѣ 20 февраля (4 марта).

Въ уѣзд. гор. Волковышкахъ—ярмарковъ 6 по Вторникамъ: 1) послѣ Богоявленія Господня, т. е. послѣ 13 (25) января; 2) послѣ Св. Іосифа, т. е. послѣ 7 (19) марта; 3) передъ Вознесеніемъ Господнимъ; 4) передъ 20 іюня (2 іюля); 5) въ октябрѣ въ Воскресенье послѣ Покрова Богородицы; 6) послѣ Св. Мартина, т. е. послѣ 30 октября (11 ноября).

Торговые дни по Вторникамъ и Пятницамъ.

Въ г. Вержоловъ—ярмарковъ 6 по Вторникамъ: 1) послѣ Срѣтенія Господня, т. е. послѣ 21 января (2 февраля); 2) послѣ Вербнаго Воскресенья; 3) послѣ праздника Тѣла Господня; 4) послѣ Успенія Пресв. Богородицы, т. е. 3 (15) августа; 5) въ октябрѣ въ Воскресенье послѣ Покрова Пресв. Богородицы; 6) послѣ праздника Всѣхъ Святыхъ, т. е. послѣ 20 октября (1 ноября).

Торговые дни по Понедѣльникамъ и Пятницамъ.

Въ пос. Виштынецъ—ярмарковъ 4 по Средамъ: 1) послѣ Св. Казимира, т. е. послѣ 20 февраля (4 марта); 2) послѣ Св. Юрія, т. е. послѣ 12 (24) апрѣля; 3) послѣ Троицына дня; 4) послѣ Св. Шимона Іуды, 16 (28) октября.

Торговые дни по Средамъ и Пятницамъ.

Въ пос. Кибартахъ—торговые дни еженедѣльно по Средамъ.

Въ уѣзд. гор. Владиславовъ—ярмарковъ 6 по Вторникамъ: 1) послѣ Богоявленія Господня, т. е. послѣ 25 декабря (6 января); 2) послѣ Срѣтенія Господня, т. е. послѣ 21 января (2 февраля); 3) послѣ Св. Станислава, т. е. послѣ 26 апрѣля (8 мая). По Понедѣльникамъ: 4) послѣ Св. Петра и Павла, т. е. послѣ 17 (29) іюня; 5) послѣ Воздвиженія Св. Креста, т. е. послѣ 2 (14) сентября; 6) послѣ Св. Шимона Іуды, т. е. послѣ 16 (28) октября.

Торговые дни еженедѣльно по Вторникамъ и Пятницамъ.

Въ пос. Шакахъ—ярмарковъ 6 по Вторникамъ: 1) передъ днемъ Св. Матвѣя въ февралѣ; 2) передъ Св. Филипомъ и Яковомъ т. е. передъ 19 апрѣля (1 мая); 3) передъ днемъ Св. Антона въ

іюнѣ; 4) передъ Св. Лаврентіемъ, т. е. передъ 29 іюля (10 Августа); 5) передъ днемъ Св. Матвѣя въ сентябрѣ; 6) передъ Рождествомъ Христовымъ, т. е. передъ 13 (25) декабря.

Торговые дни по Вторникамъ и Пятницамъ.

Въ пос. Сударгахъ—ярмарковъ 4 по Средамъ: 1) послѣ Богоявленія Господня, т. е. послѣ 25 декабря (6 января); 2) послѣ Св. Юрія, т. е. послѣ 12 (24) апрѣля; 3) передъ днемъ Св. Іоанна, т. е. передъ 12 (24) іюня; 4) послѣ Св. Франциска, т. е. послѣ 22 сентября (4 октября).

Торговые дни по Воскресеньямъ и Пятницамъ.

Въ уѣзд. гор. Маріамполѣ—ярмарковъ 6 по Средамъ: 1) послѣ Богоявленія Господня, т. е. послѣ 25 декабря (6 января); 2) послѣ Св. Войтѣха, т. е. послѣ 11 (23) апрѣля; 3) послѣ Св. Петра и Павла, т. е. послѣ 17 (29) іюня; 4) послѣ Успенія Пресв. Богородицы, т. е. послѣ 3 (15) августа; 5) послѣ Св. Михаила, т. е. послѣ 17 (29) сентября; 6) послѣ Всѣхъ Святыхъ, т. е. послѣ 20 октября (1 ноября).

Торговые дни по Средамъ и Пятницамъ.

Еъ посадѣ Бальвержишкахъ—ярмарковъ 3 по Вторникамъ: 1) послѣ Сошествія Св. Духа; 2) послѣ Св. Маріи Магдалины, т. е. послѣ 10 (22) іюля; 3) передъ Св. Михаиломъ, т. е. передъ 17 (29) сентября.

Торговые дни еженедѣльно по Вторникамъ и Пятницамъ.

Въ гор. Пренахъ—ярмарковъ 6 по Понедѣльникамъ: 1) послѣ Богоявленія Господня, 25 декабря (6 января); 2) послѣ Св. Матвѣя, 12 (24) февраля; 3) во Вторникъ послѣ Св. Антона, 1 (13)

іюня; по Понедѣльникамъ: 4) полѣ Св. Анны, 14 (26) іюля; 5) послѣ Рожденія Пресв. Богородицы, 27 августа (8 сентября); 6) послѣ Св. Мартина, 30 октября (11 ноября).

Торговые дни еженедѣльно по Воскресеньямъ.

Въ пос. Понѣмонь—торги по Воскресеньямъ и Пятницамъ.

Въ пос. Пильвишкахъ—ярмарковъ 6 по Средамъ: 1) послѣ Св. Агнешки, 9 (21) января; 2) послѣ Св. Войтѣха, 11 (23) апрѣля; 3) послѣ Троицына дня; 4) послѣ Св. Варфоломея, т. е. послѣ 12 (24) августа; 5) послѣ Св. Матвѣя, т. е. послѣ 9 (21) сентября; 6) послѣ Св. Мартина, т. е. послѣ 30 октября (11 ноября).

Торговые дни по Четвергамъ.

Въ пос. Сапержишкахъ—ярмарковъ 2 по Вторникамъ: 1) передъ Св. Іоанномъ Крестителемъ, т. е. передъ 12 (24) іюня; 2) въ октябрѣ, т. е. послѣ Покрова Пресв. Богородицы.

Торговые дни по Воскресеньямъ еженедѣльно.

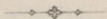

О срокахъ взноса въ казну платежей по разнаго рода имуществамъ и разнымъ обязательствамъ съ казною.

Слѣдующіе съ жителей здѣшней губерніи платежи по роду владѣемыхъ ими имуществъ, а также по разнымъ обязательствамъ съ казною, должны быть вносимы въ слѣдующіе сроки:

до 15 мая
Основной дворскій поземельный налогъ съ 3 (15) января и съ 3 (15) іюля, каждый разъ въ продолженіи мѣсяца.

Добавочный дворскій поземельный налогъ съ 3 (15) апрѣля и съ 3 (15) октября.

Подымная подать съ дворовъ и городовъ съ 3 (15) марта и 3 (15) сентября, тоже въ продолженіи мѣсячнаго срока.

Контингенсъ Ливерунковый съ городовъ съ 3 (15) февраля и 3 (15) ноября въ теченіи мѣсяца.

Крестьянская подымная подать и основной поземельный налогъ съ 3 (15) апрѣля по 3 (15) мая и съ 20 октября (1 ноября) по 19 ноября (1 декабря).

Прибавка 50% къ подымному съ дворовъ съ 3 (15) марта и 3 (15) сентября, полагая на каждый срокъ по 30 дней.

Добавочный крестьянскій поземельный налогъ съ 20 октября въ теченіи 30 дней.

Отъ пропинаціи на крестьянскихъ земляхъ въ мѣсячные сроки съ 3 (15) чиселъ февраля, мая, августа и ноября.

Арендный доходъ съ казенныхъ имѣній, безсрочные платежи съ тѣхъ же имѣній, а также

чинши съ плацевъ и доходъ съ казенныхъ домовъ въ іюнѣ и декабрѣ мѣсяцахъ.

Возвышка доходовъ съ маіоратныхъ имѣній въ тѣхъ же мѣсяцахъ.

Всѣ платежи съ имѣній и отъ суммъ поіезуитскихъ, подлежатъ взносу въ казначейство, согласно особой раскладкѣ въ январѣ, іюнѣ, октябрѣ и декабрѣ.

Арендныя деньги съ конфискованныхъ имѣній въ іюнѣ и декабрѣ.

Платежи по ссудамъ отъ казны фабрикантамъ въ январѣ и іюнѣ.

Проценты отъ казеннаго займа въ іюнѣ и декабрѣ.

Арендныя деньги съ мостовъ уплачиваются согласно заключеннымъ контрактамъ и раскладкамъ ежемѣсячно.

Платежи по заемнымъ записямъ на учебныя заведенія въ январѣ и іюнѣ.

Платежи на препровожденіе арестантовъ (Składka transportowa) въ январѣ.

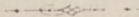

ТАКСА И ПРАВИЛА

ТИПОГРАФСКИХЪ РАБОТЪ И ЗАКАЗОВЪ

ТИПОГРАФИИ

СУВАЛДСКАГО ГУБЕРНСКАГО ПРАВЛЕНІЯ.

Наименованіе типографскихъ работъ.	Наборъ и отпечатаніе.			
	1-й СТОПЫ.		Послѣдую- щихъ стопъ.	
	Руб.	Коп.	Руб.	Коп.
1.				
Формы для бухгалтерскихъ и канцелярскихъ книгъ, таблицъ, вѣдомостей и проч. съ продольными графами и заголовками въ графахъ:				
а) въ листъ наибольшаго (медьяноваго) формата регистровой бумаги.	5	—	3	50
— тоже съ поперечными линіями .	6	—	4	—
б) въ листъ средняго формата регистровой бумаги	3	50	2	25
— тоже съ поперечными линіями .	4	50	3	—
в) въ листъ малаго формата регистровой и обыкновенной бумаги	2	50	1	50
— тоже съ поперечными линіями .	3	50	2	25

Наименованіе типографскихъ работъ.	Наборъ и опечатаніе.			
	1-й стоны.		Послѣдую- щихъ стоны.	
	Руб.	Коп.	Руб.	Коп.
2.				
Формы сплошнаго набора въ форматъ писчаго листа обыкновеннаго размѣра, шрифтомъ крупнымъ (терція, цицero, корпусъ) съ наборомъ:				
а) въ цѣлый листъ:				
на 4 страницахъ.	4	50	3	—
на 3 — —	3	50	2	50
на 2 — —	2	50	1	75
на 1 — —	1	50	1	—
б) въ $\frac{1}{2}$ листа:				
на 4 страницахъ.	3	—	1	50
на 3 — —	2	75	1	25
на 2 — —	1	50	1	—
на 1 — —	1	25	—	75
в) въ $\frac{1}{4}$ листа:				
на 1 страницѣ	1	—	—	75
г) въ $\frac{1}{8}$ листа:				
на 1 страницѣ	—	75	—	50
За наборъ же этихъ формъ мелкимъ шрифтомъ, петитомъ или номпарелемъ, плата взимается вдвое за каждую 1-ую стоны.				

Наименованіе типографскихъ работъ	Наборъ и отпечатаніе.			
	1-й стопы.		Нослѣдую- щихъ стопъ.	
	Руб.	Коп.	Руб.	Коп.
З.				
Работы съ промежутками на бума- гѣ: повѣстки, подтвержденія, кви- танціи, свидѣтельства и т. п. съ наборомъ въ цѣлый листъ обыкно- венной бумаги:				
на 4 страницахъ	3	—	1	50
на 3 — —	2	50	1	—
на 2 — —	2	—	—	90
на 1 — —	1	50	—	75
въ $\frac{1}{2}$ листа:				
на 4 страницахъ	2	—	} 1	—
на 3 — —	1	75		
на 2 — —	1	50		
на 1 — —	1	25		75
въ $\frac{1}{4}$ листа:				
на 2 страницахъ	1	50	} —	75
на 1 — —	1	—		
въ $\frac{1}{8}$ листа:				
на 2 страницахъ	1	20	} —	65
на 1 страницѣ	1	—		

Наименованіе типографскихъ работъ.	Наборъ и отпечатаніе.			
	1-й столъ.		Послѣдующихъ столъ.	
	Руб.	Коп.	Руб.	Коп.
4.				
Формы бланковъ, употребляемые для текущей переписки, какъ то: для предписаній, отношеній, рапортовъ указовъ и т. п. въ цѣлый листъ или въ полулиста	—	75	—	75
Заглавія къ вѣдомостямъ и т. п.	—	60	—	—
Обертки къ дѣламъ	1	50	1	—
5.				
Разныя формы:				
Афиши въ форматъ газетнаго листа, т. е. такого формата, на какомъ печатаются Губ. Вѣдомости, и большаго формата, за первые 100 экземпляровъ:				
въ листъ	4	—	2	50
въ $\frac{1}{2}$ листа	2	—	1	50
въ $\frac{1}{4}$ листа	1	50	1	—
— — въ форматъ писчаго обыкновеннаго листа за первые 100 экземпляровъ:				
въ листъ	2	—	1	—
въ $\frac{1}{2}$ листа	1	—	—	75
въ $\frac{1}{4}$ листа	—	75	—	50
Съ бордюрами на 50 коп. дороже 1-я сотня.				

Наименованіе типографскихъ работъ.	Наборъ и отпечатаніе.			
	1-й столбъ.		Послѣдую- щихъ столбъ.	
	Руб.	Коп.	Руб.	Коп.
Визитныя карточки вмѣстѣ за на- боръ, печать и бумагу, на луч- шей бумагѣ 100 штукъ . . .	1	50	—	—
На обыкновенной бристольской 100 штукъ.	1	—	—	—
Билеты для входа на разныя пред- ставленія за первые 100 экзе- мпляровъ 75 коп., остальные каж- дые 100 лис. по	—	45	—	—
Жеребьевыя рекрутскіе билеты за штуку по	—	1/2	—	—
Аптекарскія сигнатурки за 1000 шт. черн. краскою	1	—	—	—
— — — цвѣтною	2	—	—	—
— Золотымъ или другимъ по- рошкомъ	3	—	—	—
Ярлыки для лекарствъ за 1000 шт. черною краскою	2	—	—	—
— — — цвѣтною	2	50	—	—
— Золотымъ или другимъ по- рошкомъ	3	50	—	—
Ярлыки для винъ и водокъ за 1000 экз. черною краскою	1	—	—	—
— — — цвѣтною	2	25	—	—
Печатныя облатки вмѣсто печатей для конвертовъ	—	—	—	—
— — — за 1000 шт.	1	—	—	—
— — — за 500 шт.	—	50	—	—

При этомъ установлены слѣдующія правила:

а) Такъ какъ вышеупомянутыя цѣны, за исключеніемъ визитныхъ карточекъ, опредѣляются собственно за наборъ и печатаніе, то Типографіи можетъ всякій разъ, когда заказы исполняются на бумагѣ, приобрѣтенной ею самою на фабрикѣ, брать за бумагу до 20 процентовъ за стопу болѣе фабричной цѣны для покрытія расходовъ по транспорту, переводу денегъ и по ея содержанію.

б) Когда для заказа потребуется такого рода бумага, какой въ Типографіи не будетъ, то за бумагу взимать плату по существующимъ мѣстнымъ цѣнамъ, если заказчики не предпочтутъ представить ее сами.

в) При исполненіи работъ на бумагѣ заказчиковъ предоставляется Типографіи, согласно обычаю, существующему во всѣхъ частныхъ и казенныхъ Типографіяхъ, скидывать въ свою пользу, съ каждой стопы, при печатаніи бланковъ и сплошнаго набора по шести листовъ, а при печатаніи формъ съ рубриками по десяти листовъ на макулатуру, корректуру и сводки.

г) При исполненіи заказа менѣе одной стопы брать за печатаніе, какъ за цѣлую стопу. Если же печатается болѣе стопы или нѣсколькихъ стопъ, то за лишнія дести или листы взимать пропорціонально отпечатанному количеству ихъ.

д) За работы, въ которыхъ послѣ каждого оттиска требуется перемѣна въ наборѣ, какъ наприм. при перемѣнахъ нумеровъ по порядку и т. п., взимать съ каждой перемѣны набора половинную стоимость 1-й стопы.

е) За книжныя работы и другія, не обозначенныя въ таксѣ, а также требующія особой отдѣлки, печатанія цвѣтными красками и т. п. плату взимать особую по соглашенію.

ж) Въ видахъ конкуренціи съ существующею въ г. Сувалкахъ частною Типографіею и для большаго привлеченія заказчиковъ, Управляющему Типографіею предоставляется право, соображаясь съ выгодами Типографіи, дѣлать всякаго рода уступки показанныхъ въ таксѣ этой цѣнъ, а также принимать типографскія работы съ подряда для присутственныхъ мѣстъ или входить съ ними въ особня соглашенія по заготовленію всякаго рода нужныхъ для нихъ формъ, по контрактамъ на извѣстное время.

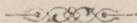



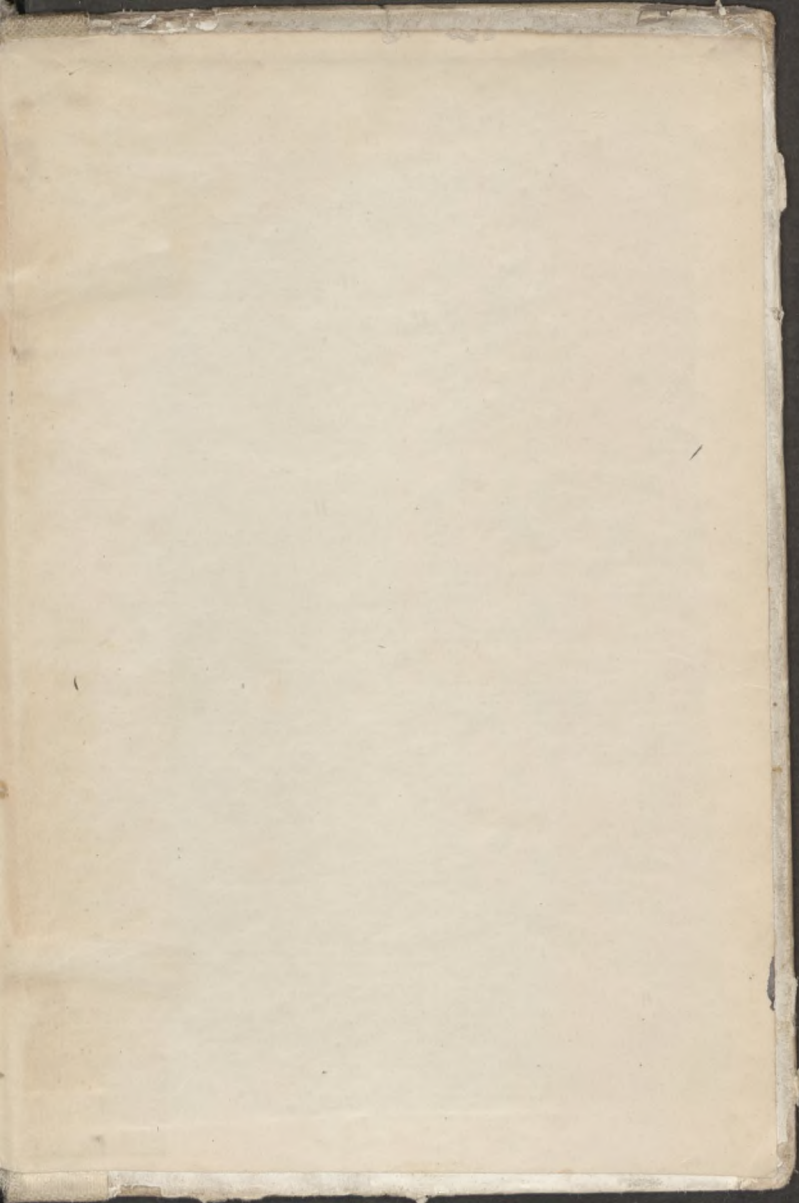

BOOKKEEPER 2010



0010125958