





101

H. XIII. II.



Liber.  
Novo Tacin.  
937/VI.



Henrici Nicolai.

1. Disputatio de Potentia in rebus.
2. Diss. de Synonymo et Paronymo.
3. Gymnasium Logicum.
4. Tractatus de Pace edit. 1644.
5. Gerethia sive Natalitia ed. 1642.
6. Delineatio Colloquii inter Valerianum Magnum, Capuccinum  
et Henricum Nicolai.
7. Schläuss der Christo Eulef. II. 4. Secunda editio.
8. Anatomie Papiſmi impietatis Jesuiticæ.
9. Auffmaner Veltzer Kundt zu Luz. Luz. ugniß Henrici  
Nicolai gefaltten.



D. O. M. A.  
Gymnasii Logici *Adl. 16*  
DIATRIBE XII.  
DE

# SYLLOGI- SMO MODALI

Disputationis loco  
Ad sententiarum collationem

proposita  
in Gymnasio Gedanensi  
PRÆSIDE

HENRICO NICOLAI

Philos. Mag. & Professore  
Ordinario

*Respondentis vices tenente*

MATTHÆO REVIZIO  
Stetinense Pomerano.

Ad diem 31. Martij. S. N.

In Auditorio Philosophico

Horis destinatis.

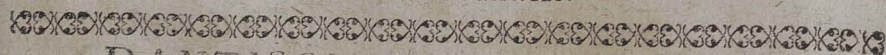

DANTISCI, Typis GEORGI RHETI,

ANNO MD. LXXXIV.



VIRIS  
AD MODUM REVERENDIS  
*Clarissimis & Doctiss.*

Dn. JOHANNI CORVINO  
SS. Theolog. D. & Ecclesiæ Pa-  
rochialis Marianæ, apud Dantisc. Pa-  
stori primario,  
Amico ac Mœcenati suo aviternum  
colendo.

Dn. M. JOHANNI-JACOBO  
CRAMERO  
Ecclesiæ Dantisc. ad D. Johan. Pastori  
Vigilantissimo. Amico, Populari, ac Fau-  
tori suo ætatem amando.

Dn. M. FRIDERICO SCHÖ-  
NINGIO,  
Parochialis Marianæ Diacono dignis-  
simo. Affini ac Promotori suo  
venerando.

*Eυχαιστίαις ἐνεκα*

*Γύμνασιον hoc Logicum  
offert & Consecrat*

Matthæus Reutzius.  
Resp.



sticis ex  
mul &  
tergad  
c. 6.  
positio  
syllogis  
catus A  
insolui  
gat, f  
ratius  
inse  
2.  
potest  
gicis de  
eo sing  
3  
ter de e  
Ram.  
commu  
Kecker  
excusa  
p.com  
d. Sy





*Annibal, vaserrimus militia Imperator, cum navi-  
 vali pralio cum Eumene Rege congregari deberet,  
 & navium copiâ se superari sentiret, angues colle-  
 ctos ollis indere iussit: quibus sub pralio navibus ho-  
 sticis ex mandato Imperatoris injectis, hostis & anguibus si-  
 mul & militi est implicatus. Quo astu Eumenes superatus,  
 terga dare coactus est. Vt memorat Cl. Hoffman. l. 6. V. L.  
 c. 6. Logicus, duro adversario concertaturus, modalem pro-  
 positionem interdum, velut implicaturam formam collectioni  
 syllogistica involuit: inde & Syllogismo & modo simul impli-  
 catus Antagonista, difficilem argumenti solutionem desperans,  
 insolutum Syllogismum relinquere cogitur. Id ne nobis contin-  
 gat, fas est, difficilem illam Syllogismi modalis formam accu-  
 ratius ad sacra iudicij Logici appendere, & quae ei resolvenda  
 inserviant, perspicue, quantum fieri potest, ordinateq; indicare.*

2. Tractatio Syllogismi modalis vel praecognitiva esse potest, vel cognitiva. Illa duplex. 1. An peculiariter in Logice de Syllogismo modali praecipendum? 2. Quinam de eo singulariter scripserint?

3. Quâ primum, Negant Ramei in Logice peculiariter de eo agendum. Cum facile ex generali Syllogismo pateat. Ram. l. 7. Sch. Log. c. 8. Beurh. p. 2. p. 878. Hinc communiter hanc doctrinam omittunt. Eosq; sequuntur Dusa, Keckerm: noster, Libavius, Timplerus, Crellius, (qui facile excusatur, quod Tyronibus scripserit. V. Arnis. in Crell. l. 3. p. com. c. 10. l. f.) Hunne, Titelmannus aliq;. Dn. Finc. d. Syll. c. 7. t. 3. plerosq; & nobilissimos Peripateticorum

NO.  
BO  
ori  
-  
HÖ-  
is-  
m  
ecrat  
eutzius.  
esp.



zum omittere ait, & magis in usu esse Græcis, quàm Latinis. Sed & his hodie frequentissimo est in usu: Nec à plerisq; omit-  
titur. *Contrà: Datur in parte secundà propositio modalis distin-  
ctè à purâ explicandâ. V. d. 8 r. 18. E. in parte tertiâ Syl-  
logismus Modalis. Nam propositiones ad Syllogismos debent  
ordinari posse, nisi vanè proponantur. 2. Consequentia in Syl-  
logismo Modali aliter procedit quàm in puro. Ut rectè Philoso-  
phus in 1. prior. c. 8. Rectè concludes: Omnis homo edit. Qui-  
dam dives est homo. E. quidam dives edit. At in modalibus  
cautè procedes. Contingit omnem hominem edere. Necessè est  
omnem divitem esse hominem. Hic dubium, an necessariò an  
contingenter concludas. Nè ex modalibus formam concludendâ  
scias. E. hæc doctrina peculiariter in Logisicis est tradenda. Sic:  
Impossibile est lapidem esse animal. Impossibile est leonem esse  
lapidem. E. impossibile est leonem esse animal. Hic nunquam  
evades, nè ex modalibus formam solvendi scias. Et sic falsum,  
totam hanc rem ex generali Syllogismo solvi posse. Conf.  
Dn. Flac. l. 5. Log. gen. c. 17. 3. Quod mirificè dispu-  
tantem involvere potest, pro eo planè solvendo Logicus media  
distinctè suppeditare debet: Secus non omnes argumentandi  
formas expediet, & sic mancus erit. At Syllogismus modalis est  
tale quid. Ut progressus ostendet. E. Argumentum Rami exi-  
guum est. Quod Syllogismus modalis terminum aliquem, mo-  
dum, ter repetat in Syllogismo, & sic falsus sit. Nam modus  
non est terminus, sed determinatio saltem propositionum. (Nisi  
admodum latè sumas terminum pro quocunq; in propositione  
occurrente. Quomodo & copula terminus est. Ita Heymb.  
de Sy. mod. l. 1. §. 1. Que acceptio est generalissima) Et  
sic legitime repeti potest etiam in Conclusionè. V. Cl. Arnif.  
c. 1. Dn. Cor. Mart. l. 3. p. com. c. 11. Imo si quandoq;  
sit pars medij Termini, tum non repetendus est in Conclusionè.  
V. Cl. Kesler. d. conf. c. 31. §. 4. At in Syllogismo mo-  
dali*

dali rectè  
timâ sua  
exhibere  
4  
ter tract  
les l. 1. §  
prior. c  
Conim  
d. Syll.  
c. 31. l  
l. 5. Lo  
l. 3. ec  
p. 416.  
c. 29. B  
Faber in  
materia  
bus & d  
Hic illu  
summun  
Mendo  
post patet  
exagitan  
tè & a  
mo antè e  
5.  
realis. N  
t. 7. 2. a  
Vid. d.  
tionibus  
finitiva,  
6.  
logismu



dali rectè constituto nullum tale vitium ostendetur, & sic legiti-  
mâ suâ consequentiâ procedet, Cujus modus Logicus distinctè  
exhibere debet.

4. Quâsecundum: Syllogismum modalem peculiari-  
ter tractârunt summus ille in Philosophiâ Dictator, Aristote-  
les l. 1. prior. à c. 8. usq; ad 22. Ex eo Monlorius l. 1.  
prior. c. 21. & Cl. I. M. l. 4. inst. à c. 8. usq; ad 22.  
Conimbric. in 1. prior. c. 8. q. 10. seq. Dn. Scheibl.  
d. Syll. c. 13. n. 98. 99. seq. Dn. Kesler. d. conseq.  
c. 31. Dn. Höpfne; in 1. prior. c. 8. & 23. Dn. Flac.  
l. 5. Log. gen. à c. 17. usq; ad finem. Dn. Cor. Mart.  
l. 3. com. p. com. c. 11. 12. 13. Guik Syn. Log.  
p. 416. 417. Scharf: l. 3. Log. c. 10. paucis Fofsec: l. 6. Log.  
c. 29. Barthol. l. 3. par. com. c. 7. Morifan. in l. 1. prior. c. 9.  
Faber in l. 1. prior. c. 9. 10. 11. & peculiaribus tractatiunculis  
materiam hanc diduxerunt Dn. Nihufius tr. de modalibus  
& disp. Log. 7. Heymbürgerus dif. de Syl: mod:  
Hic illud etiam advertendum, si in doctrinâ modalium apud  
summum Philosophum aliquid inveniatur inaccurati, ut putat  
Mendoz; d. 4 sum; §. 27. Dn. Cor; Mar; c. l. c. 13. &  
post patebit, non ob id celsum omninò Philosophum cum Ramo  
exagitandum, sed cogitandum, ipsum primum fuisse, qui distin-  
ctè & accuratè Syllogismi doctrinam pertractaverit, cum ne-  
mo antè eum id fecerit. Vt benè Zabarel. l. d. 4. fig: c. 5.

5. Fuit præcognitio. Cognitio est nominalis &  
realis. Nominalis 1. De voce Syllogismi, de quâ vid; d. 10.  
t. 7. 2. voce modi, quæ ex propositione modali explicanda.  
Vid. d. 8. t. 16. Hic modalis Syllogismus dicitur à proposi-  
tionibus modalibus vel unâ, vel omnibus. Realis triplex: de-  
finitiva, divisiva & affectiva.

6. Definitio hæc sit: Syllogismus modalis est Syl-  
logismus perfectus, habens propositiones modales.



Dicitur *i.* Syllogismus perfectus, quia formâ apertâ in aliqua figurâ & modo Conclusa constat. Habetq; definitionem & principia generalia Syllogismi, d. 10. t. 10. 23. requisita. In imperfectis argumentationibus, ut Syllogismis compositis, Enthymemate, Inductione, non facile admittimus propositiones modales, quia istæ argumentationes alioquin sunt imperfectæ, nec rigida Syllogismi requisita admittunt. Atq; adeo levibus argumentationibus adhuc modos velle addere, quibus implicationes reddantur, non videtur operæ pretium accurato Logico. Eoq; Syllogismos modales omnes Aristoteles sub perfectâ formâ recensuit. *1.* prior. c. 9. & seq; *2.* Habens propositiones modales. Vulgò modales dicuntur vel compositæ vel divisæ. Compositæ parùm curantur à Logico, sunt enim reverâ pure. V. d. 8. t. 16. Faciunt tamen quidam Syllogismi, modales ab authoribus dicti, ut ob resolutionem eorum interdum qualiscunq; illarum sit habenda ratio. Vt in progressu ostendetur. V. t. 8. Ergò hic propositio modalis notat & divisam (Quidam exclusam vocant. Mend: d. 4. sum; 9. § 1.) primario, Nam hæc potissimum hic advertitur, & in Syllogismo modali requiritur, ut post docebitur: Et compositam secundariò, Nam hæc in aliquo Syllogismo cautè est observanda, qui quomodocunq; dicitur Modalis. *3.* Partes Syllogismi modales proximæ sunt propositiones modales: remotæ Termini, dictum & modus, qui dicitur terminus generalissimo significatu. V. t. 3.

*7.* Fuit definitio. Sequitur divisio. Syllogismus modalis *I.* est vel compositus, ubi modus est predicatum, hic secundariò attenditur à Logico: vel divisus, ubi modus est determinatio predicati & subjecti, hic primariò. *II.* Vel purus vel mistus. Purus, qui constat ex meris modalibus. Et his vel unius generis vel diversorum. Mistus, qui ex modalibus & puris. *III.* Vel primarius, qui constat ex primarijs modalib<sup>9</sup>,



ut nec: cont: poss: imposs: Vel secundarius, & analogicus, qui  
ex secundarijs Quales sunt expansibiles. V. d. 8. t. 19. De  
omnibus distinctè.

8. Ut ordinatè & perspicuè tota res proponatur, adver-  
tantur sequentia monita generalia. 1. De Modalib. com-  
positis. 1. Syllogismus ex modalibus compositis ex  
generalibus regulis Syllogisticis est dijudicandus, nec  
multum curatur à Logico. Modus in hoc Syllogismo est pro  
prædicato, non determinatione formæ propositionis. Ut: Homi-  
nem esse animal est necesse. Hominem esse equum est hominem  
esse animal. E. Hominem esse equum est necesse. Canem esse  
corpus est necesse. Canem esse lapidem est Canem esse corpus.  
E. In his & similibus resolvendis non procedendum ad formam  
divisorum, ut modus in adverbium mutetur, & medius ponat-  
ur. Nam hoc hic non procedet: Ut: Homo necessariò est ani-  
mal. Quod est equus, est homo. E. Hic nulla consequentia.  
Nam minor falsissima: Sed modus pro prædicato relinquendus.  
Et attendendum ad significationem Terminorum, an illa in  
utraq; præmissa serveatur eadem. Hoc hic non est. Nam majoris  
subjectum, hominem esse animal, sumitur indeterminatè,  
non determinando ad hoc vel illud: At in prædicato minoris  
sumitur determinatè, pro animali irrationali. Nam indeter-  
minatè sumptum falsum est. Et sic sunt 4. Termini. Et aliàs  
minoris potest esse duplex sensus. 1. Hominem esse equum est  
aliquid, quod dato sequitur hominem esse animal. Sic longè præ-  
dicatum abit à subjecto majoris. 2. Hominem esse equum, est  
idem, quod hominem esse animal. Sic consentit cum subjecto ma-  
joris. Sed minor est falsa. Conf. Dn. Nihus; d. mod; p. 2.  
c. 1.

9. Simile de variatione Terminorum est in reliquis. Ut:  
Omne animal esse bestiam est contingens. Omnis leo est ani-  
mal. E. omnem leonem esse animal est contingens. Omnem  
homi-



hominem esse doctum est contingens. Omnis stultus est homo.  
E. Omnem stultum esse doctum est contingens. Et quae similia ex  
omni materia esse possunt. Nullum animal esse equum est im-  
possibile. Omnem bipes est animal. E. nullum bipes esse equum  
est impossibile. Hic in Minore mala est subsumptio Termini  
medij. Nam ita subsumendum. Omnis leo est id, omne animal  
esse bestiam. Nam hoc totum subjectum Majoris erat. Sic:  
Omnis stultus est id, omnem hominem esse doctum. Omne bi-  
pes est id, nullum animal esse equum. Jam haec minores sunt fal-  
sissima. Sic: Contingit nullum animal esse hominem. Omne ra-  
tionale est animal. E. contingit nullum rationale esse homi-  
nem. Non resolves ita: Nullum animal contingenter est homo.  
Nam hoc falsum. Cum aliquod animal, quod sc. indifferens  
adhuc & indeterminatum est, contingenter se habeat ad ho-  
minem, vel non hominem. Nam generi ut sic contingens est,  
esse ad hanc vel illam speciem determinatum. Ut recte Philoso-  
phi. V. Scharf. l. 1. Log. tr. 2. c. 2. §. 5. Dn. Armis.  
in Crel. p. com. l. 3. c. 10. l. f. Nam inferiora praedicantur  
de superioribus paronymis. Id. t. 3. c. 2. §. 6. Et hoc mo-  
do illae propositiones omnino concedi possunt & in negatis, ut  
hic: & affirmatis, Ut: Quaedam substantia (scilicet indetermi-  
nata adhuc sumpta) contingenter est leo. Nec video, cur hoc  
simpliciter neget Dn. Nihus. d. mod. p. 1. c. 1. Sed mi-  
norem in dictum modum ad legitimum sensum reduces.

10. De modalibus compositis in 2. & 3. fig. res est  
plana. Secundâ: Ut, Quod est necessarium, non est contin-  
gens. Hominem currere est contingens. E. Hominem currere  
non est necessarium. Leonem esse canem est impossibile. Quod-  
dam verum non est impossibile. E. Quoddam verum non est  
illud, Leonem esse Canem. Tertiâ: Hominem esse animal est  
neceffe. Hominem esse animal est verum. E. quoddam verum  
est neceffe. Conf. Nihus. c. 1. p. 2. c. 2. 3.



**11. 11. Cauté sensus modalium in Syll: modali**  
**advertendus, ne divisus sumatur pro composito, aut**  
**contrà; Et modus ponendus pro predicato. Sensus moda-**  
**lium advertendus; Fieri enim potest, ut modalis composita**  
**sit vera, divise formata fiat falsa. Vt: Omnem hominis partem**  
**esse corpoream est impossibile. Pes est pars hominis. E. pedem**  
**esse corporeum est impossibile. Omnem substantiam esse corpo-**  
**ream est impossibile. Leo est substãtia. E. Omne animal**  
**esse irrationale est impossibile. Canis est animal. E. O. nu-**  
**mũ esse imparem, non est necessariũ. Ternarius est numerus. E.**  
**ternarium esse imparem non est necessarium. Hic major mo-**  
**dalis composita & vera. Falsa fiet divisa. Omnis pars homi-**  
**nis impossibiliter est corporea. Omnis substantia impossibiliter**  
**est corporea. O. animal impossibiliter est irrationale. He pro-**  
**positiones sunt falsæ. Nisi sensu collectivo sumantur. Qui hic**  
**non intenditur. Nam minor, non eo respectu subsumitur. Re-**  
**solvendo hos Syllogismos minorem rediges in formam th. 8.**  
**9. præscriptam, hoc modo: Pes est illud, omnem hominis par-**  
**tem esse corpoream. Leo est illud, omnem substantiam esse**  
**corpoream. Canis est illud, omne animal esse irrationale. Sic**  
**minores erunt falsæ. Et erit Syll: vitiosus ex 4. terminis, imò**  
**ut placet Dn. Nihil sic c. 7. c. 1. ex quinq;. Cont. eundem**  
**p. 1. c. 1. 2. Modus pro prædicato ponendus, si sit**  
**composita modalis. Vt: Contingit hominem esse coloratũ.**  
**Contingit album esse hominem. E. contingit album esse colora-**  
**tum. Resolvatur sic: Hom. esse coloratum est contingens.**  
**Quoddam album esse hominem est contingens. E. quod. album**  
**esse coloratum est contingens. Hic & purus affirmatus in 2.**  
**figura, & medium est in Conclusionem. Nih. c. 1. Dubium tamẽ**  
**esse potest, an hæ & similes non potius sint divisa. Nam ex-**  
**empla Cl. Nihil sic commodè poterunt divisim proponi, ut post**  
**dicitur. V. t. 21. Interim parum est utrovis modo resolvat. I-**  
**dem habe de istis exemplis: Impossibile est leonem esse Canem.**



*Impossibile est latrans esse leonem. E. impos. est latrans esse Canem. si propositiones sunt composita. Ut intendit idem c. l.*

**12.** *Hactenus de Syll. modalibus compositis. Sequitur de divisis. Hos primo Logicus curat, & eorum resolutionem sollicitus meditatatur. Hi sunt vel meri, vel misti. V. t. 7. De utrisq. generalia monita sequentia habeantur.*

**13.** *I. Modales divisæ formaliter resolvantur, id est, modum adverbialiter habeant medium, determinationem copulæ propositionis, siue id per Latinitatem liceat, siue non. Hoc hic parum curatur, Vbi sensus rerum, non pondus verborum attenditur. Ut: Necesse est hominem esse animal. Necesse est Petrum esse hominem. E. necesse est Petrum esse animal. Resolvat formaliter sic: Homo necessario est animal. Petrus necessario est homo. E. Petrus necessario est animal. Ratio est, Nam ita resolutus modalis statim identitatem Terminorum aut diversitatem ostendet, quod statim observasse ad legitimam Syll. resolutionem multum facit. Sic in proposito, medium non ita subsumitur in minore, ut erat premissum in Majore. Nam in minore est modificatum: At in majore erat absolutum. Hinc sunt 4. Termini, ut ut materia aliâs procedat.*

**14.** *II. Ex terminis mediis puris & modalibus, aut his inter se confusis formaliter nihil sequitur. Fiunt enim 4. Termini in argumento, Quia non supponuntur Termini identicè. Hæc variatio facillime patet ex modalibus formaliter secundum th. 13. resolutis. Sic in puris & modalibus: O. currens est animal. Contingit quendam tabellariû esse currentem. E. Contingit quendam tabellarium esse animal. Resolvendo sic dices: O. currens est animal. Q. tabellarius contingenter est currens. E. quidam tabellarius contingenter est animal. Hic variatur medium in Minore, cum absolute præmittatur in majore. Aliud est, esse currens absolute,*  
ali-

aliud co  
mne pec  
est pecca  
prædesi  
destinat  
divina.  
animal  
possibile  
conting  
E. omni  
datur m

15  
modifi  
N. V.  
nem. Ut  
riè est a  
ad med  
in Con  
Lapis n  
V. Cl.

16  
figuræ  
ex Log  
vis. Ut  
damant  
dem. I  
impossib  
Hic & p  
daliter,  
est pecca  
veniale  
nale ess



aliud contingenter esse currens. Idem procedit in alijs. Vt: Omne peccatum in sp. S. damnat. Adulterium impossibiliter est peccatum in sp. S. E. adulterium impossibiliter damnat. O. predestinatio est actio divina. Creatio impossibiliter est predestinatio (sc. formaliter) E. Creatio impossibiliter est actio divina. In modalibus inter se. Vt in 2. fig. Contingit omne animal esse currens. Impossibile est sedens esse currens. E. Impossibile est sedens esse animal. Resolvatur ita: O. animal contingenter est currens. O. sedens impossibiliter est currens. E. omne sedens impossibiliter est animal. Hic alius modus additur medio in minore, quam erat in Majore.

15. III. Ex termino medio in utraq; præmissâ modificato, ad eundem in Conclusionem repetendum N. V. C. Ingredetur enim medius Terminus Conclusionem. Vt, O quod necessario est animal, sentit. Homo necessario est animal. E. homo necessario sentit. Hic modus pertinebat ad medium Terminum, & consequenter non est repetendus in Conclusionem. Sic in 2. fig. O. homo necessario est animal. Lapis non necessario est animal. E. lapis non necessario est homo. V. Cl. Kesi. d. cons. c. 31. §. 4.

16. IV. Ex puris impossibilibus, aut minore 1. figuræ impossibili, formaliter nihil sequitur. Werenb. ex Log. 9. th. 37. Nam impossibilia equipollent negativis. Vt: Impossibile est hominem esse lapidem. Imposs. est adamantem esse hominem. E. Imposs. est adamantem esse lapidem. Resolvatur ita: Homo impossibiliter est lapis. Adamas impossibiliter est homo. E. Adamas impossibiliter est lapis. Hic & pura impossibilia, & medium in minore formatur modaliter, cum in Majore sit pure. Ita in reliquis: Impossibile est peccatum E. in sp. S. esse remisibile. Imposs. est peccatum veniale esse peccatum in sp. S. E. imposs. est peccatum veniale esse remisibile. Sic in 1. figurâ minore impossibili:



*Vt, O. homo est animal. Leo impossibiliter est homo. E. Leo im-*  
*poss. est animal. Hic minor virtualiter negans ob modum im-*  
*possibilis, ex quo formaliter nihil sequitur. Dico, formaliter.*  
*Nam materialiter quiduis sequitur ex quovis. Aristot. de*  
*modo impossibili & possibili nihil specialiter praecepit, quia eo-*  
*rum ratio ex necessario & contingenti facile colligitur. V.*  
*Cl. l. M. l. 4. inst. Log: c. 22. Dn. Kessl. c. l. c. 31. n.*  
*6. Heymb: d. mod. s. 3. c. 1. s. 4.*

**17. V. Ex modalibus Contrariis confusis for-**  
**maliter nihil sequitur. Modi Contrarij sunt necesse &**  
**cōtinges, possibile & impossibile. Vt: Necesse est hominē esse ani-**  
**mal. Contingit quoddā sentiens esse hominē. E. contingit quod-**  
**dā sentiens esse animal. Necesse est peccatum in sp. S. esse**  
**verum peccatum. Contingit quandam incredulitatem finalem**  
**esse peccatum in sp. S. E. contingit quandam incredulitatem fi-**  
**nalem esse verum peccatum. Sic: O. homo possibiliter est a-**  
**dultus. Infans impossibiliter est adultus. E. infans impossibi-**  
**liter est homo. Possibile est omnem hominem esse doctum.**  
**Impossibile est infantem esse doctum. E. impossibile est infan-**  
**tem esse hominem. Alij ex illis aliquid sequi putant. Inde q̄**  
**regulas quasdam ex Aristotele pro consequentiis istis formandis**  
**deducunt. Quae videri possunt apud Arist. l. prior. c.**  
**15. 18. Dn. Kessl. c. l. n. 11. Dn. Schei. c. l. n. 110.**  
**Conimbr. in l. prior. c. 13. Dn. Flac. c. l. c. 19. 20.**  
**Heymburg. d. modal. s. 3. c. 2. s. 5. Dn. Cor. Mart:**  
**c. l. c. 12. Vt. In l. fig. major cōtingens, minor necessa-**  
**ria, dant Conclusionem Cōtingentem. Vt: Omne ani-**  
**mal contingenter est dormiens. O. homo necessario est animal.**  
**E. O. homo contingenter est dormiens. Contrā: O. ambulans**  
**contingenter est currens. O. tardē incedens necessario est am-**  
**bulans. E. O. tardē incedens contingenter est currens. Quod**  
**impossibile. Dices: premisas non esse composibiles. Nam**  
cur-



*currens & tardè incedens non consistunt. R. At per modos istos jungi possunt, quibus attribuuntur. Et tamen servatâ eadem formâ ex veris præmissis falsa inferitur Conclusio. Quod indicio est, formaliter id non procedere.*

18. 2. Major necessaria, Minor contingens dant Conclusionem Contingentem. *Vt, Necesse est omnem hominem esse animal. Contingit quendam substantiam esse hominem. E. Contingit quendam substantiam esse animal. Contrâ: Necesse est omne animal esse corpus. Contingit quoddam materiatum esse animal. E. Contingit quoddam materiatum esse corpus. At hoc necessarium est, non contingens.* 3. Major negans contingens, Minor necessaria, dant Conclusionem contingentem. *Vt, Contingit nullum animal dormire. Necesse est omnem hominem esse animal. E. contingit nullum hominem dormire. Contrâ: Contingit nullum animal ambulare. Necesse est omne currens esse animal. E. contingit nullum currens ambulare. Quod impossibile est.* 4. Major negans necessaria, minor contingens, dant Conclusionem & puram & contingentem. *Vt: Necesse est nullum leonem esse hominem. Contingit quoddam corpus esse leonem. E. contingit quoddam corpus non esse hominem. Dn. Flac. c. l. c. 18. vult, conclusionem semper assimilari Majori in qualitate & modo, & ex parte Arisi. 1. prior, c. 9. Hoc qui semper procedat, difficulter patet, Vt exempla allata ostendunt. V. Dn. Arnif. c. l. p. 396. Conf. t. 25. Rectius fortasse diceretur, Ex modis contrarijs in 1. fig. formaliter sequi Conclusionem puram, non modalem. Sed & hoc valde dubium est, ut quadam exempla ostendunt. V. paulò antè.*

19. 5. In 2. figurâ in tribus primis modis præmissa negans necessaria, & affirmans contingens Conclusionem & puram & contingentem dant. *Contrâ: Necesse est nullum hominem esse equum. Contingit omne cur-*



rens esse equum. E. nullum currens est homo. Cl. Hornei.  
di. Log. 7. t. 118. 119, ex tali formâ nihil concludi ait.  
Nam in i. figuram reducendo Major erit necessaria, Minor  
contingens. Vnde Conclusio nec necessaria nec con-  
tingens, nec pura fit. Vt: necesse est nullum equum esse  
leonem. Contingit omne currens esse equum. E. contingit nul-  
lum currens esse leonem. Conclusio hic nec pura nec necessaria  
est. Contingens sequi videtur: sed reverâ non sequitur, si benè  
resolvat: Habebit enim hunc sensum: E. nullum currens con-  
tingenter est leo. Quod falsum est. Conf. Heymburg. d.  
mod. f. 3. §. 5. & Vid. t. 18. Quod si præmissa negans sit  
contingens, & affirmans necessaria, nil sequitur: Vt nec in 4.  
modo sec. figuræ. Conf. Conimbr: c. l. Dn. Schei. c. 1.

20. 6. In 3. fig. in modis figuræ affirmantibus 1.  
una necessaria affirmans, altera contingens, contingē-  
tem dant Conclusionem. Vt, Contingit omnem hominem  
esse album. Necesse est omnem hominem esse animal. E. con-  
tingit quoddam animal esse album. Contrâ. Necesse est om-  
nem hominem esse coloratum. Contingit omnem hominem  
esse album. E. Contingit quoddam album esse coloratum. At  
hoc necessarium est. 2. In modis negantibus negans cō-  
tingens & aff. necessaria contingentem dant Conclu-  
sionem. Vt: Contingit nullum hominem ambulare. Necesse  
est omnem hominem esse corpus. E. contingit quoddam corpus  
non ambulare. Contrâ. Necesse est nullum hominem esse leo-  
nem. Contingit omnem hominem esse doctum. E. contingit  
quoddam doctum non esse leonem. At hoc necessarium est, non  
contingens. 3. Negans necessaria & affirmans contin-  
gens in modis negantibus, dant Conclusionem puram  
& contingentem. Vt: necesse est nullum hominem esse leo-  
nem. Contingit omnem hominem ambulare. E. contingit  
quoddam ambulans non esse leonem. Contrâ; Necesse est nul-  
lum



lum hominem esse insensatum. Contingit omnem hominem  
ambulare. E. contingit quoddam ambulans non esse insensatum.  
At hoc necessarium est non contingens. Ita nihil certi ferme  
in his rebus est. Et incertitudinem adjuvat partim ambigui-  
tas contingentis, partim ambiguitas sensus in propos: modali-  
bus, qui interdum compositus, interdum divisus esse potest.  
Conf. Dn. Kestl. c. l. n. 12.

21. VI. Ex puris contingentibus formaliter vix  
aliquid sequitur. Rationem sumunt quidam, quia sint pura  
particulares. Mendoz. d. 4. sum. g. 30. & 51. Werenb.  
ex. Lo. 9. th. 35. Hoc de particularitate temporis ve-  
rum ait Dn. Kestl. c. l. n. 8. non precise subiecti. Rectius  
sumitur à naturâ contingentis, quæ admodum vaga. Interdum  
possibili respondet, interdum non: interdum notat id, quod fit  
vel fieri potest, interdum id, quod est ita, ut possit non esse.  
Conf. Dn. Kestl. c. l. c. 13. n. 11. & c. 31. n. 12. D.  
Co. Mar. c. l. c. 12. Dn. Flac. c. l. c. 18. Vnde ambigua  
oriuntur propositiones, quæ consequentiâ Syll. valdè morantur.  
Sic Contingit omne currens esse hominem. Contingit omne  
rationale esse currens. E. contingit omne rationale esse homi-  
nem. Quod absurdum. Aristot. in. 1. & 3. figura ex puris  
contingentibus Conclusionem sequi contingentem ait. l. 1. pri-  
or. c. 13. & 19. Sed de 1. fig. id non esse universale ad-  
ductum exemplum probat. Quod resolutum divisim, habebit  
medium Terminum in minore modificatum, cum in maiore  
esset absolutus, & sic 4. terminis ludet. Vt: O. currens conti-  
genter est homo. O. rationale contingenter est currens. E. Heym-  
burg. c. l. g. 3. regerit, Majorem ita fore falsam. Nam  
& ipsum hominem esse currentem, nec tamen contingenter ho-  
minem. At inter omne currens & hominem nexus reverâ est  
contingens. Et proinde verè dicitur, O. currens contingenter  
est homo. Vt ut sub omni currente homo ipse comprehendi pos-  
sit,



fit, confuse tamen id fit: & quamdiu nō explicatiūs termini jun-  
 guntur, semper manet nexus contingens, Quia prior terminus  
 longē est generalior posteriori: Et generalius determinari ad  
 specialius omninō contingens est. V. t. 9. Idem est in simili-  
 bus. O. animal contingenter est leo: O. substantia contingenter  
 est canis. Quæ vera esse nemo negabit. In 2. figurâ ex me-  
 ris contingentibus nihil sequitur. Nequit enim contingens Vni-  
 versalis etiâ negans simpliciter converti. Vt, Conti: nullū ho-  
 minē esse Medicū. E. cont. nullū Medicū esse hominē. Vid.  
 Philoso. l. 1. pri. c. 16. In 3. fig. etiâ non sequitur ad  
 Contingentē conclusionē. Vt: Cont. omne albū esse hominē.  
 Cont. omne albū esse rationale. E. cont. quoddā rationale esse  
 hominē. Quod falsū. Quare ex meris contingentibus ar-  
 guendo, magis ad materiam respiciatur, & habitudinē  
 terminorum, an ea illationem patiat nec ne, quā  
 formam inferendi, ex quâ vix aliquid certi petetur. Per  
 materiā interdū hic aliquid sequi potest. Vt, Cont. omnē equū  
 currere. Cont. quandā substantiā esse equū. E. cont. quandā sub-  
 stantiā currere. Per formam res est in incerto.

22. VII. Ex meris necessarijs in 1. & 2. figurâ  
 sequitur conclusio necessaria: In 3. etiam, si legitima  
 fiat illatio. Vt in 1. figura: Quicquid necessario est homo,  
 necessario est animal. Petrus necessario est homo. E. necessario  
 est animal. V. Dn. Flac. c. l. c. 19. In 2: Omne currens ne-  
 cessario movetur. Nullum stans necessario movetur: E. nullum  
 stans necessario currit. In tertia valet etiam, modō legitimē  
 inferas. Sic: Necessē est omnem medicū esse doctum. Necessē est  
 omnem medicum esse hominem. E. Nec. est quendam hominem  
 esse doctum. Hic Conclusio videtur absurda, Cum contingens  
 sit quendam hominem esse doctum. Sed formaliter procedendo  
 ita inferes: O Medicus necessario est doctus. O Med. necessario  
 est homo. E. quoddam quod necessario est homo, necessario est  
 doctum

doctum  
 ticā, p  
 se doctū  
 gō & n  
 Log. t  
 incredu  
 E. nec.  
 solves,  
 homo,  
 posito q  
 Aristot  
 th. 43  
 possit  
 in Dar  
 falsa.  
 Mart.  
 23  
 sus B  
 nullū C  
 nullum  
 Nullus  
 & à ser  
 petens  
 Iatran  
 Sequet  
 etiam c  
 Verum  
 tingent  
 ut possi  
 non ric  
 Schar  
 clusio n  
 libus. p



doctum. Conclusio verè concludit de necessitate hypothe-  
tica, posito nempe, *Hominem esse Medicum, necesse est eum es-  
se doctum.* Nam major hęc hypothesin involvebat: Eadem er-  
gò & in Conclusionem est subintelligenda. V. Dn. Nihus. d. 7.  
Log. t. 14. Simile est de hoc Syllogismo: *Necesse est omnem  
incredulū damnari. Necesse est omnem incredulū esse hominem.  
E. nec. est quendam hominem damnari. Quem eodem modo re-  
solves, & sic prodibit Conclusio. E. quoddam, quod necessariò est  
homo, necessariò damnatur. Quod de necessitate hypotheticā,  
posito quod sit incredulus, verum est. Et sic puto doctrinam  
Aristotelis defendi posse. Secus ut putat Werenp. ex. Log. 9.  
th. 43. Etsi alias ex reductionis doctrinā aliud vitium ostendi  
possit, ubi ex minore conversā per accidens secundum litterā P.  
in Darapti, non procedet Conversio de Necessse, sed erit Minor  
falsa. Ut ostendit Dn. Hornei. d. 7. Log. t. 35. Dn. Cor.  
Mart. l. 3. c. Ram. p. com. c. 13.*

23. VIII. In meris modalibus cautè observetur sen-  
sus Enuntiationum, ut ille verè eruatur. *Vt: Contingit  
nullū Canem latrare. Contigit omnem Canem latrare. E. cont:  
nullum Canem esse omnem Canem. Majorem non resolves ita:  
Nullus Canis contingenter est latrans: Nam hoc falsissimū est,  
& à sensu prioris longè diversum, Quod verum erat: Sed com-  
petens resolutio hęc erit: O. canis contingenter est non  
latrans. Jam subsumitur: O. canis contingenter est latrans.  
Sequetur Conclusio: E. quoddam quod contingenter est latrans,  
etiam contingenter est non latrans. Hęc Conclusio est verissima.  
Verum, quod ita latrat, ut contingenter latret, posse etiam con-  
tingenter non latrare. Nam modus contingens dicit ita esse,  
ut possit etiam non esse. Ita qui contingenter ridet, potest etiam  
non ridere, adeoq; contingenter etiam est non ridens. Conf.  
Scharf. l. 2. Log. c. 6. 3. & l. 3. c. 10. Jam & hęc Con-  
clusio multum est diversa à priori Conclusionem. Idem est in simi-  
libus. Vt, Possibile est nullum hominem currere. Poss. est omnem*



hominem currere, E. poss. est nullum hominem esse omnem hominem. Resolvatur hoc modo: O. homo possibiliter est non currens. O. homo poss. est currens. E. quidam, qui possibiliter est currens, etiam possibiliter est non currens. Quod verum est. Modus enim additus, possibile, potentiam subjecto concedit, & currendi & non currendi, quae uni subjecto revera competit. Non dicam jam, tales Syllogismos procedere ex oppositis, in quibus nonnulli incompossibilitatem propositionum ad simul subjungendum agnoscunt. V. d. 11. corol. 1.

24. Haecenus de Syllog: modalibus meris: Sequuntur misti, Vbi prop. modales & pura commiscuntur. De his teneantur sequentia. I. Prop. mistae Variationem 4. terminorum inducentes nullam formalem dant Consequentiam. Sic: O. currens est animal. Tabellari contingenter est currens. E. tabell. contingenter est animal. Major est pura, Minor modalis, ut variet medium terminum & 4. term. inducat. Et hic per formam non valet. Si interdum valeat, per materiam valet: Vt Om: homo est animal. Petrus necessario est homo. E. necessario est animal.

25. II. In omnibus figuris altera pura, altera necessaria, formaliter sequitur Conclusio pura. Ita Dn. Horn. d. 7. Log. r. 43. Dn. Kesl. n. 9. c. 1. Dn. Arnif. c. 1. p. 401. Hoc tutissimum in hac materia. Secus forma non firmè procedet ad Conclusionem aut necessariam, aut contingentem. Ita: O. currens necessario est animal: Petrus est currens. E. est animal. Si ad modales Conclusiones deflectas, non semper sequetur Conclusio. Et si enim major terminus necessario dicatur de medio, Minor tamen de eo contingenter dici potest, & sic non potest minor majori inferri necessario. Et consequenter Logicus dimisso modo, qui ex materia est eliciendus, accipit id quod per formam certo consequitur, quod est Conclusio pura. Vt sunt verba Dn. Arnif: c. 1. Quibus consentit Cl: Cor: Mart: c. 1. c. 13. Docuit Arist: 1. prior: c. 9. & ex eo Dn. Flac: c. 1. c. 18. Dn. Schei-

Schei-  
major  
necess  
Vi: O. u  
necessar  
Contr  
E. O. ho  
& simp  
apud l  
ajut de  
ia. Sed  
candam  
Per for  
imutare  
non hyp  
de specie  
tum. Et  
26  
gans n  
nem ne  
sario est  
est lapis  
homo est  
absurdum  
ra, dan  
sario non  
necessari  
equus.  
est equus  
forma ho  
27  
ra, alter  
Aristot.



Schei: c. l. n. 100. Heymb; d. mod: s. 3. s. 6. In 1. fig: Ex  
majore necessariâ, minore purâ, sequi Conclusionem  
necessariam. Nam Cöclusio hic assimilatur majori. V. t. 18.  
Vt: O. animal necessario sentit. O. homo est animal. E. O. homo  
necessario sentit. Per formam hoc non semper consequitur. Nam  
Contrâ: O. ambulans necessario movetur. O. homo ambulat.  
E. O. homo necessario movetur. Quod falsum. Pacius absolutè  
& simpliciter minorem esse veram debere vult: Monlorius  
apud Dn. Kesl. c. 1. & Heymb; c. 1. Conclusionem veram  
ajüt de necessitate hypotheticâ, posito, quod ambulet, non absolu-  
tâ. Sed hæc docent, hanc rem ex respectibus materiae esse dijudi-  
candam, ex quibus tutissimè judicium horum sumitur, ut dictū:  
Per formam nil plus, quam purum colligitur. Et si Conclusio  
imitaretur modum majoris, ergò hic absolutè necessaria esset,  
non hypotheticè saltem: Nam major talis. Prædicat enim genus  
de specie, quod simpliciter necessarium, non hypotheticè tan-  
tum. Ergo tamen Monlorij excusatio non satisfaceret.

26. In 2. fig; tribus modis prioribus prop; ne-  
gans necessaria, & affirmans pura dant Conclusio-  
nem necessariam, Arist: c. l. c. 10. Vt: Nullus lapis neces-  
sario est animal. O. homo est animal. E. nullus homo necessario  
est lapis. Contrâ; Nullum animal necessario est currens. O.  
homo est currens. E. nullus homo necessario est animal, Quod  
absurdum. In 3. fig; prop; negans necessaria, altera pu-  
ra, dant Conclusionem necessariam, Vt: O. homo neces-  
sario non est brutum. O. homo est animal. E. quoddam animal  
necessario non est brutum. Contrâ; O. leo necessario non est  
equus. O. leo est brutum. E. quoddam brutum necessario non  
est equus. At hoc contingens est, non necessarium. Potius vi  
formæ hic infertur Conclusio pura.

27. III. In omnibus figuris altera præmissa pu-  
râ, alterâ Contingente, Conclusio formaliter est pura,  
Aristot. vicissim quasdam regulas hic habet, ut educatur inter-  
dum



*dum Conclusio contingens. Vt: In 1. fig: ex Majore Con-*  
*tingenti, minore pura sequitur Conclusio contin-*  
*gens. l. 1. prior, c. 14. Vt: Conting. omnem doctum fulgere*  
*instar stella. Quidam homo est doctus. E. contingit quendam*  
*hominem fulgere instar stella. Contrà: Contingit omne bi-*  
*pes esse hominem. O. rationale est bipes. E. contingit quod-*  
*dam rationale esse hominem. Quod falsum. Nam hoc neces-*  
*sarium est. In 2. fig. Vniversalis negans pura, affirmans*  
*contingens, Conclusionem dant contingentem. c. l. c. 17. Vt:*  
*Nullus canis est leo. Quoddam currens contingenter est leo.*  
*E. quoddam currens contingenter non est canis. Contrà:*  
*Nullus homo est leo. Quoddam brutum contingenter est leo.*  
*E. quoddam brutum contingenter non est homo. Quod fal-*  
*sum. Nam omne brutum necessario non est homo. In 3. fi-*  
*gurâ, præmissa, quæ reductivè major esset, contingens, al-*  
*tera pura, dant Conclusionem contingentem. c. l. c. 20. Vt:*  
*Contingit omnem hominem esse album. O. homo est corpus.*  
*E. contingit quoddam corpus esse album. Contrà: Contingit*  
*omnem hominem moveri. Quidam homo est currens. E. con-*  
*tingit quoddam currens moveri. At hoc necessarium est, non*  
*contingit. Ex formâ ista regula non procedunt, sed ex materia.*  
*Formaliter ergò potius dicendum, Ex alterâ purâ, alterâ con-*  
*tingente, sequi Conclusionem puram.*

28. *Hactenus de Syll. modalis primario. Sequitur*  
*secundarius, qui constat prop: modalibus secundarijs; Quales*  
*sunt exponibiles. V. d. 8. t. 19. De ejus consequentia Vide*  
*Dn. Kesl. c. l. c. 30. Affectiones Syll. modalis, ut constru-*  
*ctio, resolutio, difficultas, partim ex hac dis. t. 1. 6. 7. Cæte-*  
*ra, ut reductio, Euporia, potestates, partim ex d. 11,*  
*t. 25, peti possunt.*



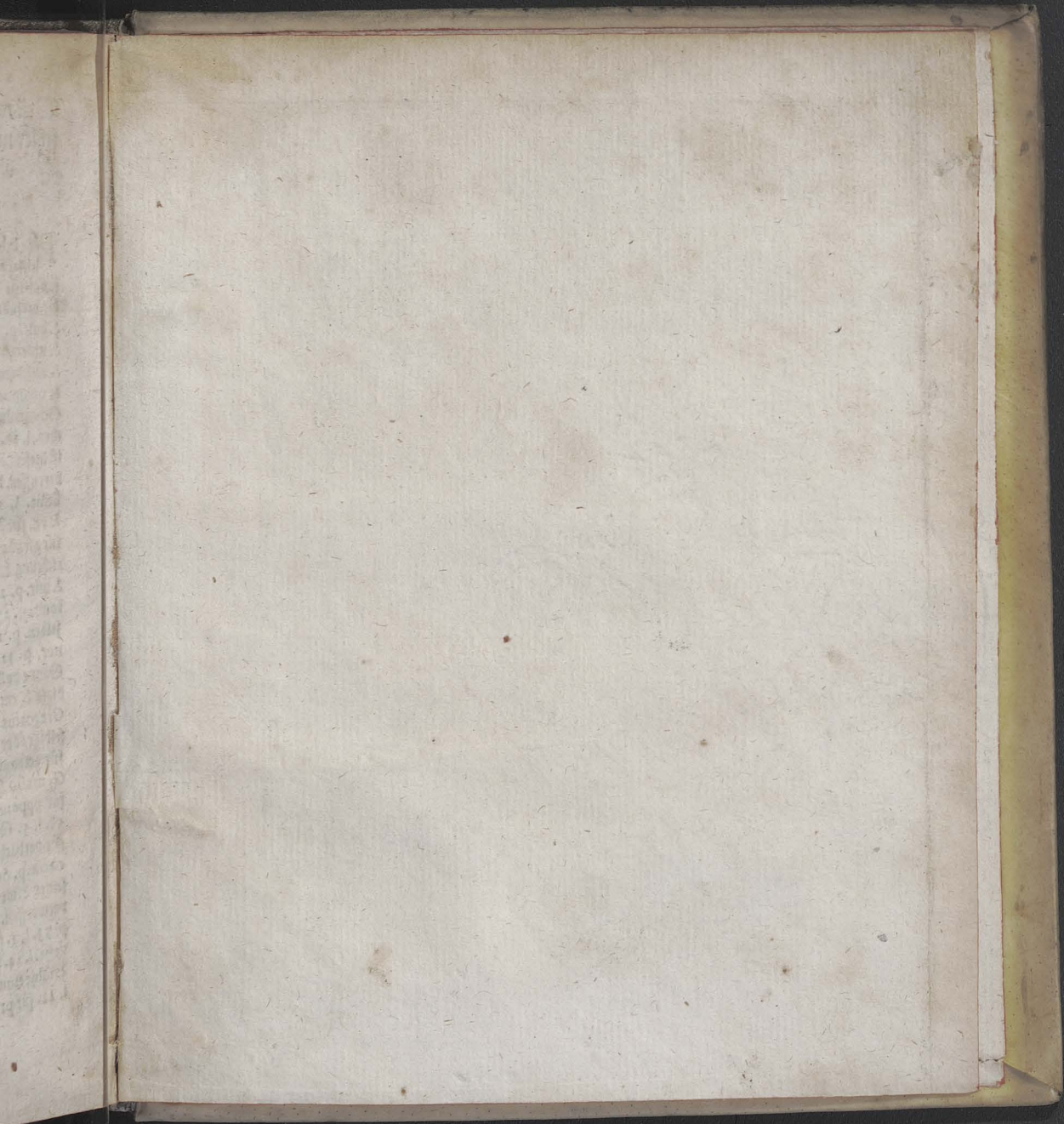



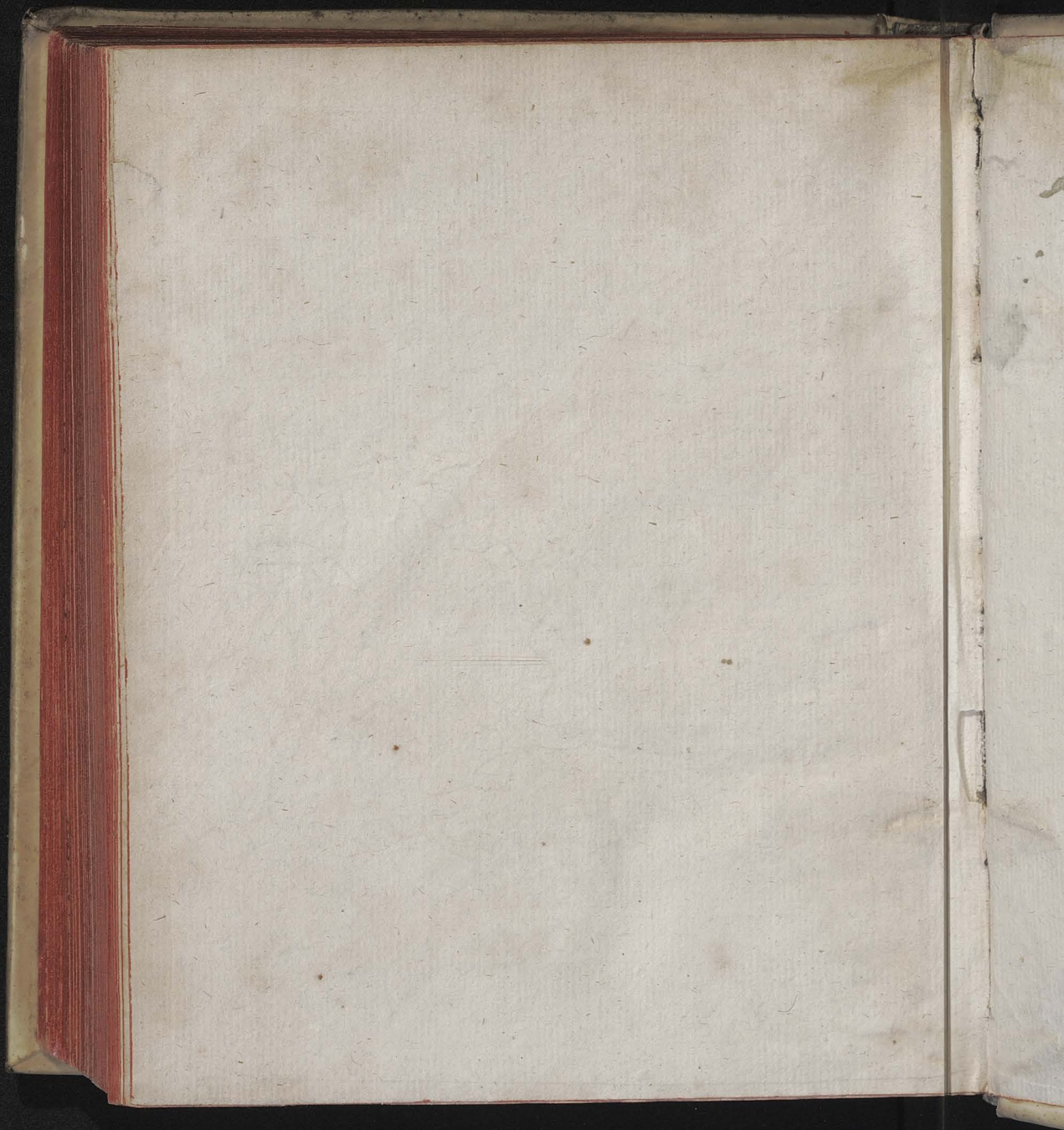



Biblioteka Jagiellońska



stdr0019288



