

DEAL

ERA.

ONK.



H. XIII. 13

Liten
Novo Tacin
937E

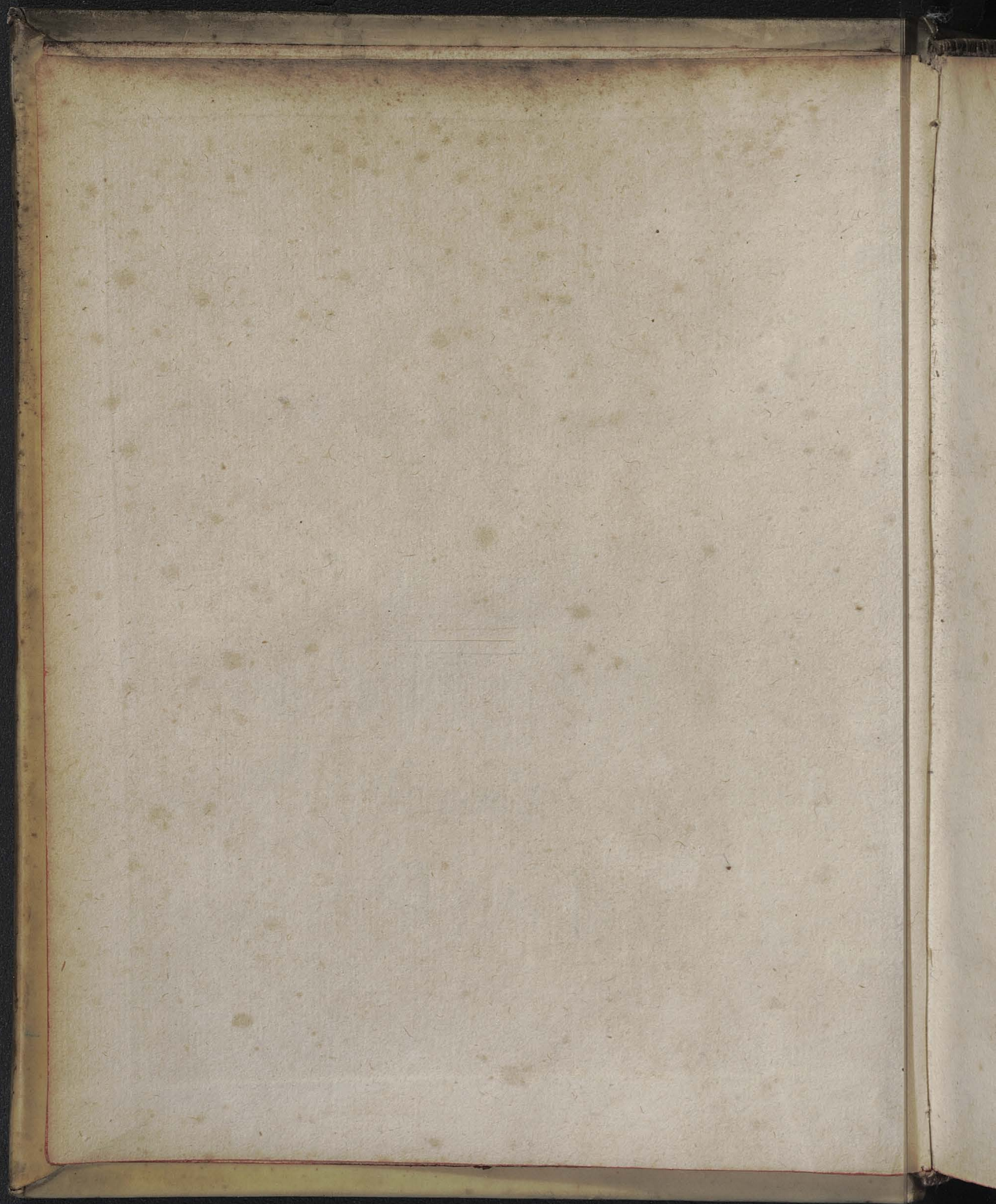

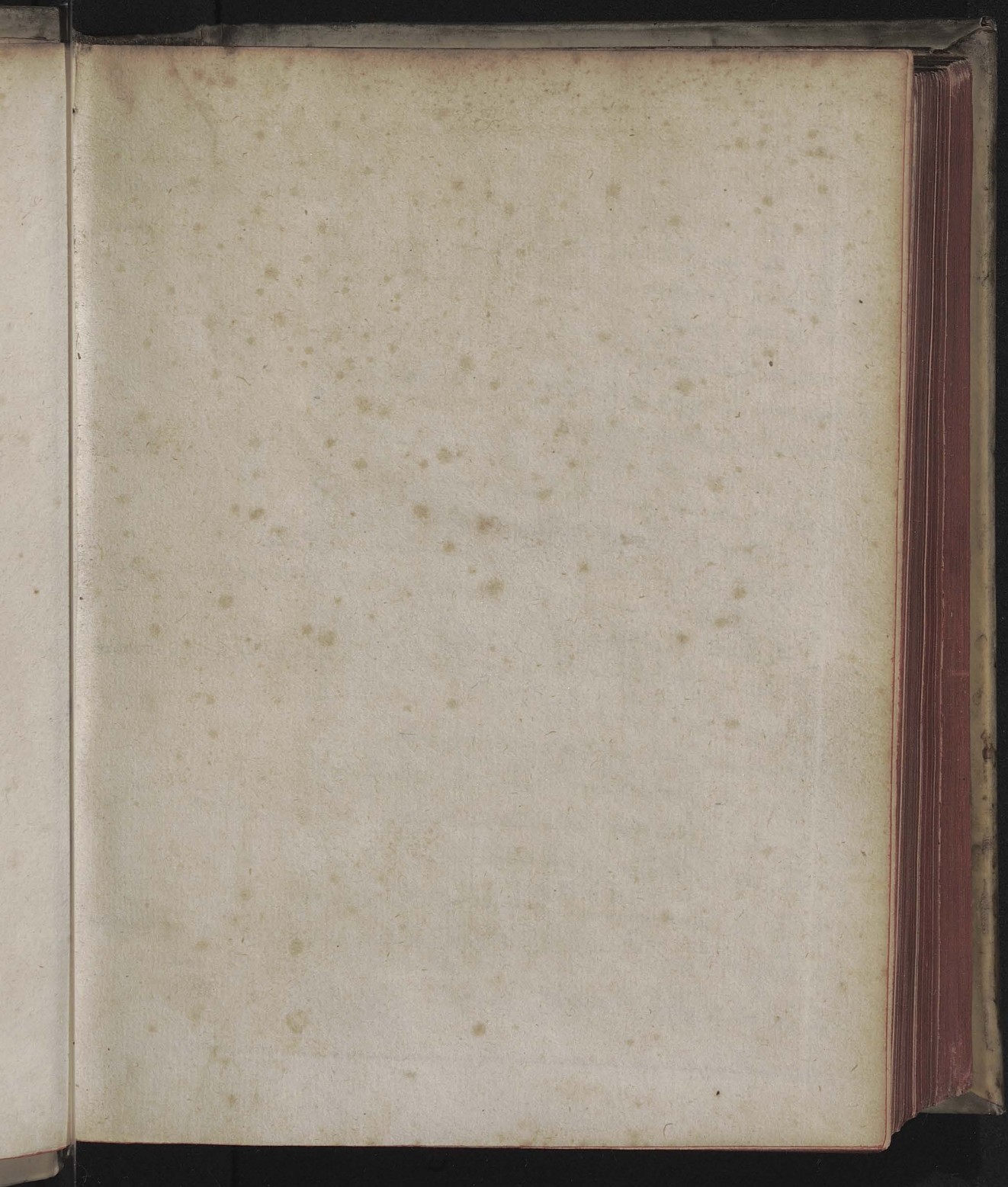

Henrici Nicolai

1. Theologiae Epitome.
2. Exercitatio de Methodo Trinitatis.
3. Exerc. de Medio Religioso et Theologico.
4. Ex. de Conciliatione Eucharistorum.
5. Miscellanea Theologica.
6. Ex. de non liquendo.
7. Henricum defension et explicatum.
8. Henricum defension et explicatum continuatum.
9. Exercitatio de Aethere Ethera.
10. Exerc. de Symbolo Athanasii.
11. Jo. Klainuy des Oratio in Sandigae Salomo W. A.
12. Tractatus de Pace, Editio Secunda.
13. Protestatio super non Edicione Tractatus de Pace.
14. Georgii Rheti Viduae de protestatio antecedenti Protestationi opposita.
15. Protestatio defensa.
16. Oratio de Philosophico Studio cum Theologia conjungendo, praemisso Programme.
17. Cursus Philosophicus.
18. Exercitatio de Subiecto et Adjuncto.
19. Exerc. de quatuor diana Telluris Revolutione.
20. Ex. de Apologia Veritate, libaque apud Christianos ratione.
21. Tr. de Modis prandicandi.
22. Tr. de Comparativarum Eucharistorum expositione.
23. Rotgerii cum Bergeri des Laura Anticy sive Epistolum ad Henricum Nicolai.
24. Godfr. Lameli Hymenaei Tumulus.

2. b. Rotgerii cum Bergeri Epistolum ad Henricum Nicolai.

T
Met
Theo
gendis
cem T
Syll

D. O. M. A.

Add. 21

DE

QUOTIDIANA

Telluris revolutione,

EXERCITATIO PECULIARIS.

Philosophica, Mathematica, & Theologica. Veritatem motionis in terrâ rationibus & autoritatibus demonstrans, & quæ ei vel è Scripturâ, vel Naturâ, vel experienciâ, obver-
ti videntur, universa resolvens.

AVTHORE

HENRICO NICOLAI,

Theol. & Phil. Professore.



ELBINGÆ.

Literis CORELLIANIS.

Anno à partu Virginis Matris,

M. DC. LIII.

59

In varia egregiè scribta à Clariss.
Excellent: Viro,

DN. HENRICO NICOLAE LECT.
quà Philosophica, quà Theolo-
gica, Publici juris facta.

Philosophiæ, Theologiæ, si quis Athlantem
Fortem Te vocitet, Nemo ea vera negat.
Cæcos tu catulos parvis haut, scribendo sed vngues
Rodis: quæ vulgus non rapit illa Notus.
Mactè his, Vir ter-clare, ausis! Tu pumice terbis
Ac benè limatos promere perge libros.
Sic, sic ne dubites, post tristem funeris horam
Delitium seræ posteritatis eris.

F.

Rotgerus *zum Berge*
Reg. Secr.

Respondentem in materiâ egit Fau-
stus à Raciborko, Morstianus.
Eqv. Polonus.

Clariss.



OLA
Theolo-

LECTORI BENEVOLO
S. et Pacem Christi,

s Athlante
a vera neg
do sed vng
a Notus.
umice ter
e libros.
eris horam

Pellurem volvo, **LECTOR BENEVOLE**, Sed sine armis, innoxia meditatione. Res an assensum prudentis, fidem sapientis, eliciat, literatis grandis & in longum pro-
a disceptatio exitit. Non aded *absona visa*, ut in-
tot difficultates non connivendum putaremus. Ipsa
repreandi velitatio persuasit nobis, dandum aliquid
eniis, experientis, inquisitionibus. *Sacrum Cre-*
dorum principium maxime sententiae adversari visum.
Sed rite discussum locum non exhibet, qui ve-
sententiae contraveniat. Conciliari negotio valet,
aliorsum verti, quam prima fronte promittat. Oc-
patio de eo. *t. 18. & sequentibus nonnullis suscepta.*
ior postidea assentiendi animus surrexit, & Natu-
ra negotio conciliare spes successit. Moris in ea,
p abstrusa illudere mortalibus, Spes ac molitiones
pendere, & suspendere. Ne in mirum accipiatur,
in pigro elemento, quod sedem mortales nacti sumus,
ovios ac patentes sensus quotidie teneri, ut quid fiat,
ut fascino praestrikti non advertant. *Matrem ex ad-*
re-so Parentis provolvit. **TIBI** tamen, **LECTOR**
ERUDITE, volutionem pensandam aestimandamq;
enibere visum. Subacto iudicio aut approbata di-
scussio

F.
Bergo
Secr.

egit Fal
aus.

scusio recedet, aut melioribus firmata quiescet
terioribus instructa mutabit. Multi inter hoie
nos rei gnari versatiq; , & sententiæ Patroni sunt
non ignavi defensores. Quæ è vulgo homines hic
sent, parum ad cogitationem admittendum. In
quam de magnitudine Solis & astrorum fidem in illi
cipient. Ingenia à vulgi sordibus secreta esse oc
tet. quæ arcana scire aut indagare cupiant. *Mu*
matica Scholæ lumen & experientias suppeditent; qu
tutiùs nitaris. Navitam de ventis, de armis militem
disceptare, consentaneum est. Digessi partitè arg
mentum, adstructoriè, ac destructoriè pertractans. A
expedierim, tuo, LECTOR, ætymio commissum
esto. Meliora si suppetant, impertiri voveamus. E
Et hæc nostra in melius interpretare. Elbingæ,
Januarii. Anno reparatæ salutis M. DC. LIII.

In th. 17. p. 24. Pro 65. Lege 365. Ad t. 20. p. 11.
Adde, Sic cardines terræ Scriptura vocat, quibus
imposuit orbem habitabilem, *1. Sam. 2. v. 8.* Qu
in accuratâ consideratione aliter se habere co
tum est,



De quotidianâ Telluris revolutione,

EXERCITATIO PECULIARIS,

Physiologica, Mathematica, & Theologica.

THESIS I.

Qui mundum dissentientibus opinionibus gubernari affirmant, & quod res est, dicunt, & experientiâ attestante confirmantur. Plenus enim planusq; fermè in scientiis omnibus dissensus, Nec facile duos reperias, quibus unâ re per omnia idem sentire concessum fuerit. In ipso nomine assidua velut velitantium inter se partium, Corporis ac animæ depugnatio, viget. Diversos ac secretos per & plura capita, qui consensum speret, mundi indolere, norare videatur. Et ut in Musicâ concentus discors probatur, in sono dissonæ voces, quia extrema in concentum desitura erantur: Sic in literis dissensus non improbandus, & diversis sentiendi ferenda, quia in veritatem conflictum desiturum erandum est. In Theologicis quàm placita sectarum tanto paratu per tot secula conflictantium, in diversum abeant, tot polemnicorum Volumina, quæ 100. plaustris nemo ad tertium lapidem provehat, ad nauseam demonstrant. JGtorum dogmata diffideant, factionum nomina ab authoribus tracta, Euiaciorum, Donellistarum, Fabriistarum, contestentur. Medicis quis circa morbos, causas, symptomata, remedia, consensus, sectæ Galenicorum, Empiricorum, Dogmaticorum, Methodicorum, Hermeticorum & Paracelsicorum fidem tenere queant. Et Philosophis haud sequior fortuna relicta

A

est.

est. In omnibus disciplinis per infinitas sententias lactent sunt, Metaphysicis, Physicis, Mathematicis, Practicis. Oratoribus palmam præcipiat Physiologia, ubi mille hominum mentes nec voto vivitur uno. A primâ ad ultimam parte memorabilibus exemplis fides, si opus, comparari potest. De terra permulta in Physicis variantibus sententiis disceptantur. Ipsa gravitas, quam sensus addoceat, in dubium vocata est. Secundo præfens Problema de quiete aut motu terræ, cum vix sensus omnibus esse videri, & quiescere eam communem consensum postulare debeat, in oppositum tamen à non paucis itum & in orbem quotidie volvi assertum. De quo in præfens fundamenta sentiendi cum DEO constituere intentum est.

2. Duplex ac opposita sententia hac de re à longinquo tempore tam Veterum, quam Recentiorum extitit inter Philosophos. Una immobilem eam esse constanter asseverat, quæ Patronos nacta est ex Patribus & Theologis plerosque. Gregorius Nazianzenus Or. 14. sanis ac mente non læsis terram immobilem stare, qui vertigine laborant, illis circummagi ait. Et 4. Deum Verbo terram in sede stabilivisse, & cælum tornasse ait. Ambrosius in Hexaemero, Basiliius in C. 1. Gen. hom. 1. Augustinus L. 1. d. Gen. ad lit. C. 10. Hieronymus Lactantius L. 2. Instit. C. 10. Et L. d. ira Dei C. 13. sitibus motum tribuunt, nemo terræ. Conf. Fromond. de quiete terr. C. 7. Theologi recentiores plerique huic sententiæ stipulantur, Pontificij, Lutherani, Reformati. Anno 1600. Romæ Congregatio Cardinalium sententiam de motu terræ, scriptam de eo omnia damnavit, prohibuit, ac suspendit. Indignus Sarlius Catholicis nullâ ratione terræ motum permitti ait. Fromondus c. 1. C. 4. Et in Apolog. c. Jac. Lansbergius quæ Vesta dicitur. Tannerus T. 1. Th. Scho. d. 6. q. 1.

Exercitatio

3.

eda in C. 9. Jobi. Lorinus in C. 1. Eccles. v. 4. La-
 ein C. 1. v. 1. Gen. Voetius p. 1. disp. 5. de Creat. t. 1.
 & Therfit. heautont. f. 3. C. 2. *Vbi omnes Commentato-*
Veteres & Recentiores in Genesin, in Jos. 10. Et
38. Et Scriptores Locorum Comm. Zanchium, Guil.
isifensem, Bar. Anglicum, Danæum, Fullerum, Pet.
Aliaco, Clavium, Melanchtonem, aliosq; ita sentire tra-
Calixtus Equicr. d. Colloq. Thoru. t. 21. Becman. ex. 22.
col. 35. t. motum terræ rejiciunt. Serarius hæreticam in C. 10.
Lipfius hæresin L. 2. d. 19. Ph. Stoic. Marsennus q. 9. C.
ien. & Fromondus c. 1. C. 5. temerariam vocant. & hic altero
em pede hæresis limen intrantem. Ex Philosophis Plato,
oparchus, Ptolemæus L. 1. Op. Astron. C. 7. Apulejus
L. d. mundo, Macrobius L. 1. c. 19. Mart. Capella L. 6.
artib. c. 3. Et L. 8. c. 2. Seneca L. 7. Nat. q. C. 2. Et
5. C. 1. Aristoteles 2. d. Coel. C. 13. 14. Et L. d. mundo,
C. 2. si ejus est, Magirus L. 3. Phys. C. 5. Bartholinus tr.
diere & terra, C. 3. Timpler. l. 3. Apsych. C. 4. q. 11. Ke-
erman. L. 2. Phys. C. 10. Et L. 2. d. loco, C. 17. Et L.
ieogra. C. 2. t. 4. Petr. Bartholinus Apol. c. Hortensium,
O. Alstedius L. 1. Geogr. C. 1. t. 8. Et p. 2. Theo. Nat.
C. 12. Comenius L. 6. Phys. t. 34. Peucerus d. Circ. coel.
f. 5. Seidelius l. 2. Physic. c. 12. Vallesius c. 59 62. Sacr.
Hil. Melanchton L. 1. Phys. p. 47. Tycho Brahe L. 1.
ogymn. & L. 2. d. Comet. C. 8. Et L. 1. Ep. Astron.
rbachius & Regiomontanus L. 1. epit. Almagest. Pto-
ln, Mullerius isag. tabul. C. 1. Bodinus L. 2. th. Nat. Kir-
cerus d. magn. L. 3. p. 1. C. 1. Cæsalpin l. 3. qu. Perip. q.
2 Ruvius in L. 3. d. Coel. C. 8. q. 4. Zabarell. 2. d. mot. gra.
C. 3. Arriaga d. 4. d. gen. n. 126. seq. Rob. Flud app. disc.

analyt. p. 19. Taurellus trium. Phil. p. 207. Casus in Campan. Physf. C. 3. Et. L. 6. C. 4. Gorleus ex. Phil. 17. 1. 619. Job. Pat. Mendoza d. 3. d. Coel. t. 42. aliq; terra quietem ad rivum edita, quibunt. Ovidius L. 6. Fastor. ita de ea: Stat vi terra. seq. Phisua, Vi stando Vesta vocatur. Plerosq; Theologos Om Teutonic Astronomos Judæos, Arabes, Græcos, Latinos, id sententia. l. C. 2. 3. Voetius c. l. tradit.

3. Ex opposito alii motum terre quotidianum defencunt, quia Cælo ca
Ex vetustioribus quidam Platoni in Timeo attribuerunt, quæ p. 33, mobi
obscurius sentienti. Ut Cicero l. 4. Acad. qu. t. 31. tradit. Et in dicit, q
quidem Platoni jam seni, Ut Plutarchus in Numâ & Theonem dicit, e
phrastus narrant, & ab Archytâ Tarentino, Timeo Locrostrernicus in L
leporem Socratis cum hujus miscuerit disciplinis, ut Hieronim male, non
apol. c. Ruffinum loquitur. Apertius Pythagoras & Pythagor præfixâ doc
gorici eam tenuerunt. Illi dixerunt, Nos esse, quos reverentiam scrip. Ast
Natura nescientes ferat, nec cæli motu ortus & occasus fieri scilicet. Lansber
ipfos homines oriri ac occidere. Digna contemplatu res est uter Ouvenus,
sciamus, pigerrimam, an velocissimam sedem sortiti simus, aliter scribeba
Seneca L. 7. c. l. Et Aristot. L. 2. d. Coel. G 13. Plutarch. g. Wende
chus L. 3. d. plac. Phil. C. 13. aliq; attestantur. Secuti sunt Lansber
thagorei, Aristarchus Samius, (Sinon Pythagorâ antiquus) Casarius Mat
Philolaus, Nicetas Syracusius, Saleucus, Cleanthes Syracenus Ep ac
mius, Leucippus, Heraclides Ponticus, Ecphantus Syracenus, Lon
& similes, de quibus Plutarchus, Cicero, Diog. Laertius, Parmarus Urfe
& alii. Democritus item & Thales ap. Ruvium in: d. Collega noster
Coel. C. 3. q. 4. Numam Pompilium idem sensisse Ovidiu & 619. C. 4. E
Campanel. C. 2. Apol. pr. Gal. & Plutarchus in Numâ, alibi, q
Vossius L. 2. d. idol. C. 2. tradunt. Ex Theologis an. 48. C. 3.
Copernicum annis 80. Nic. Cusanus Cardinalis L. 2. d. 2. Regiomont
ignor. C. 12. id sensit, Originem in Ezech. & Gregor. m. Math
adit

Exercitatio.

5

r. Casus in dit Campan. c. l. C. 4. *Post eum* Didac. Astunica Com.
 x. Phil. 17. C. 9. Job. Paul. Foscarinus Carmelita in epif. an. 1615.
 quietem ad Capoli edita, quam Systemati Cosmico Galilei apponi curarunt,
 Stat vi terr. 466. seq. Phil. Lansbergius L. d. mot. terr. q. 1. Jac.
 Theologus in Teutonicus de tripl. vita. C. 9. Campanella Monachos,
 id sententia c. l. C. 2. 3. 4. *Quaquam* C. 2. Physiol. a. 1. Et C. 4.
 i. quietam ac immobilem faciat, & motum ejus malum fore
 animum defendit, quia Caelo contraria sit, quod moveatur, & Prodr. Phil.
 tribuerunt, Lau. p. 33. mobilissimum Caelum, immobilissimum & densissimum
 t. 31. tradit eam dicat, & frigus quiete vivere, & densitatem quieti
 Numã & Theoprari dicat, eam tenent. *Ex Philosophis & Mathematicis*
 Timæo Locropernicus in L. revol. coel. an. 1540. evulgato, L. 1. C. 8.
 ut Hieronymem malè, non serid ita sensisse And. Okander in epif. Ope-
 goras & Pythagorus præfixa docet an. 1543. Coperniceus omnes, Vt Mœstli-
 e, quos veris in scrip. Astron: Rothmannus in scrip. Mathem. Phil.
 occasus fieri Jac. Lansbergii, Gilbertus L. 6. Phys. Magn. C. 3. In-
 platu res efficiunt Ouvenus, Stare negas terram, nobis miracula narras,
 tertii simus, sic cum scribebas, in rate forsitan eras. Cabæus in Phys.
 C. 13. Platonagn. Wendelinus Mathematicus, Horrensius præf.
 tur. Secuti imm. Lansberg. Rhodius Math: Wittebergenfis, Keple-
 bagorã antiquis Casarius Mathem. L. 1. Epit. Et Introd. ad Martem,
 Cleanthesiganus Ep. ad Elector. Brandenburg: Et dedic. par. 1.
 is, Ecphantemer. Longomontanus in Astron. Dan. L. 1. Theor.
 Diog. Laertymarus Ursus fund. Astron. C. 5. Pet. Crugerus quon-
 Ruvium in Collega noster celeberrimus, progn. an. 614. Corol. 2. Et
 in Ovidio. 639. C. 4. Et peculiari disp. de terra motione an. 1616.
 chus in Nuptia, alibiq; Dn D. Eichstadius, progn. an. 645. C. 3.
 theologis an. 48. C. 3. & 4. Havemannus Stadenfis, Lineman-
 valis L. 2. Regiomontanus prog. an. 41. C. 3. Scaperus Helm-
 & Gregorius diens, Mathematicus ap. Becman, ex, 22. Theol. t. 35.
 Eras-

Erasmus Rainoldus, Joh. Anton. Maginus in Ephem. 2. Campan. c. 1. C. 2. *Qui & Clavium huic sententiae amicum addit, Quod & Kepler. facit: Sed quod valide negat Fromondus C. 1. c. 1. Item Franc. Maria Ferrazienfis, Colantoni Stelliola ap. Campan. c. 1. C. 4. Tob. Adami præf. Phil. realis Campanellæ, Galilæus in System. Cosmic. & pecc. Scripto, Gassendus L. 4. ex. c. Aristot. Et præf. L. 1. L. 1. exerc. 7. t. 7. Baranzanus p. 1. q. 3. Uranosco. Henr. Regius C. 2. fund. Medic. Werdenhagen d. rebu. Hanseat. p. 1. C. 9. Alijque. Scaliger non quidem movere posse tamen & ipsam etiam moto cælo moveri in puncto ait, et eo motu à proprio loco exituram terram, nihilque propterea perigii commissum iri dicit ex. 45.*

3. *Sed hunc motum diversimodè quidam adstruunt. Quidam ex toto terræ tribuunt, ut Solem immobilem & Centrum universi faciant, ut Copernicus, & qui eum citati magnam partem sequuntur, Itali, Germani, Galli, Angli, Belgæ. Quidam ex parte, ut solem cæterasque stellas simul mobiles preteantur, & per corâ, & deorâ ac coartuationem magneticam omnia in suis sedibus correspondenter pro bono Communi volvi, motum communem tam terræ, quam Soli tribuendum, proprium a cunctis relinquendum putent, Ut SemiCopernicæi, & nonnulli è recentioribus, Ut Cl. Crugerus disp. cit. t. 6. Vbi eleganter, Moveretur terra, moveretur cælum. A motu terræ & additamento Solis est dies, à motu Lunæ mensis, à motu Solis anni & 4. vicissitudines, ait, Dn. Continuator, Origanus, Larmbergius d. mot. terr. q. 1. aliique. Quibus ut maxime probabiliter & harmonico Systemati Mundi convenienter sententibus calculum adjicimus. Quidam per accidens terram movere ajunt ad motum rapidissimum Cæli & aëris, & altissimum montium*

ntes huic motui resistentes, ut in navib. aurá incumbente fieri videmus, ut Cæsalpinus in qu. Peripat. L. 3. q. 6. Vbi flum. maris inde deducit. Alii motum librationis terræ assignant ad mutationem Centri, q. terra è Centro suo ex parte flexerit, & instar libræ in unam alteramvè partem magis inclinabit, ob varias mutationes montium, urbium, fluminum, vularum, marium inundationes, terræ motus, & similia. Ut Stranzanus in Phys. digla. 18. t. 10. Sic priorem sententiam terræ motu corrigit. Sed valdè à vero aliena hæc sententia, t. 7. Vt & aliorum, qui singulis momentis terram ad commotiones animalium librari censent, c. 1. Quidam deniq; in motum esse ajunt, an moveatur terra, an verò stet. Frigidam, cam, & nigram sciri posse. Vt Chrysoctomus hom. 7. 1. Thessal. Vt Campanel. C. 4. Apol. adducit.

4. Priusquam ad rationes nostram sententiam confirmandam accedamus, quedam ad rem & questionem melius intelligentiam facientia præmittenda erunt. 1. Non quæritur de motu terræ violento, ut cum ex Spiritu intus violenter concluso pulsetur, concutitur, tremit, aut hiatu rumpitur: Sed naturali, si naturaliter ei insit, naturæ ejus respondeat, ex eâ oriatur, q; nihil violenti, ut concussionem, rupturam, hiatum, debilitatem, tremorem, simileq; secum ferat, unde non metuenda ruicturarum aliorumq; terræ inædificatorum ruina, t. 29. 2. Motum terræ assignando non omnem Cælo & astris negamus, sed aliquem relinquimus, t. 3. 14. Sive id fecerit Copernicus, sive omiserit. Non ad meras authoritates hominum hic ligandi sumus, sed quid maximè convenienter in proposito proponendum & recipiendum ducimus. 3. Motum lapidum, lebarum, aliorumq; in altum projectorum, aut partium terræ

à toto

à toto avulsarum, prorsus à motu totius telluris heterogenea esse, nec ejus naturam in circulari motu sequi necessarium esse. Quædam etiam Corpora mista sunt, non simplicia, ut lapis, et sic Carum glebæ, eorū talium motus uno tempore duplex & multiplex esse potest. Sic vermiculus in globo rotationi globi contrariè revolvitur. Cum & tripliciter movetur, vertigine globi, axis rotatione in polos circumducendo, & proprio in globo receptu suo. Sic c. 1. ostendit projectilia in aëre & pulsu à projiciente ad scopum, & vertigine carne vertentia ab aëre terram circulariter comitante, & decidentia tandem ad terram, cum impetus pulsionis langvescit, moventur. Nec DE avis in cavæa satis amplâ circumgyratâ & simul portatâ, triplex ejus motui motu simul movetur, volatu proprio, gyratione, & deportatione. Motus ne alienâ cavea. Sic rotula horologii à navigante versus portam ut artificis pim delatæ molliterq; succussa, quadruplicem motum habent, una nec naturali logii, delationis à portante, progressionis à navi, & succussione loco sunt, Idem in infinitis aliis exemplis procedit. Ut infante in brachio lucidæ red portato, leniter succusso, & cum navi promoti, contra motu naturali, lucidæ navis portato, aliisq; naturali, lucidæ

5. 4. Non omnium argumenta pro motu terræ ad-
 Et probamus aut defendere tenemur, Sed quæ nobis validiora
 probabiliora videntur. Sic Astunica pro eo locum Job
 v. 6. adducit, & tam pro motu Copernici evidentem ait
 pro terra stabilitate explicatio nullus sit, in C 9. Jobi.
 alienissimè, cum de violentâ terræ commotione ac concussio-
 eum loqui Contextus & omnes circumstantiæ doceant, ut eo nil
 majestatem Dei operantis clariùs Jobus demonstrat. Sic tra-
 ferre montes & subvertere v. 5. Præcipere Soli DEum ait, ut
 non oriatur, v. 7. Columnas terræ concutere, v. 6. Quem
 culosè ac violentè fieri, nihilq; cum naturali terræ motione
 munia habere certum est. Alii Psal. 114. v. 7. adducunt.

heterogeneis locus de mirabili commotione & miraculis in exitu Israël ex
 in necessum Egypto patratris loquitur, nihil de quotidianâ terra revolutione
 licia, ut lapidinet. Sic Cardanus cælum centro immobili opus habere ait,
 multiplex esse quo voluatur, L. 2. subtil. Quod terra sit. Etiam
 contrariè respicit. Cum & super mobili centro, modo polis & axe fixo cer-
 tione in polo circumduci queat. V. Aristot. 2. d. Coel. C. 2. t. 14. Ut
 tatu suo. V. Galig. c. 1. ostendit. Sic alii simile Coqui veru ad ignem
 cum, & veru carne vertentis, non autem prunas circa carnem assandam
 recidentia tam mobilem circumagentis adducunt, ut Keplerus. Etiam
 moventur. Nec DEVS coquo, nec terra carni in veru fixa, aut
 portata, trinus ejus motui veru ad ignem, nec sydera prunis rectè confe-
 e, & deportatur. Motus iste veru & carnis ad ignem merè artificialis,
 gante versus coquo ut artifice administratus est, Terræ autem naturalis est:
 tum habent. Pruna nec naturâ mobiles, nec lucida, nec in foco ut natu-
 i, & succussu suo loco sunt, sed extrinsecus ad culinam deportata, & igni
 infante in bractea lucida reddita sunt. Stellæ autem naturâ sui in cælo ut loco
 contra motu naturali, lucida, & mobiles sunt.

6. Alii terram contra pigriliem, ne putescrat, agitatio-
 motu terra egeve, cælum autem incorruptibile esse, eoq; illo non egere ajunt,
 nobis validior Origanus. Et ista ratio aliena est, cum nulla putrescentia
 no locum Jobi terrâ timenda, & ventorum flatibus, aliisq; in terræ visceribus
 videntem contentis causis ea satis impediri queat, sed harmonia mundani
 C. 9. Jobi schematis concinnior motum istum requirat ac persvadeat. Cœ-
 ac concussio etiam ea incorruptibilitas non inest, quam Aristotelei somni-
 ceant, ut V. t. 15. Alii pedes ut infimam hominis partem maximè
 eret. Sic mobiles ajunt, sic & in macrocosmo esse æquum sit. Hoc etiam
 DEUM ait in procedit. Non enim instar animalis terra est, ut ei compa-
 V. 6. Quæ rari queat. V. Scalig. ex. 307. f. 1. Sed globi alicujus: Nec
 ræ motione porthesibus Copernici id congruit, qui terram non infimam
 7. adducunt centrum mundi, sed Solem facit, eoq; cum infimo hominis com-

parari nequit. Alii quietem nobiliorem motu ajunt, horibus ergo corporibus, qualia cœlum & stella, debent, etiam parum stringit. Nam hoc modo Luna & planeta et maxime quadrat quiescere deberent, quos tamen in motum perpetuum, salutaribus est secundum ac proprium, collocant Coperniceus. Nec quiescent. At per potior motu. DEVS divinissimum agens semper in motu, quæ quot bodi & angeli ac intelligentia semper in aliqua operatione. Vnde melius dicitur chael. t. 27. Omniaq; viventia actum aliquem vitalem operationes, vaporem habent, ut nutritionem, motusq; magis vitalis, quæ natura intima quies est. Nec sol et astra pro sua perfectione acquirere debent, sed pro ventur, quasi tunc quies perfectio ipsis esset, sed pro vniuersali & bono & ob finem extrinsecum, ut in tempora, dies, & quæ particularis & esse possint, vicesq; rerum & temporum dispensent. Alii quæ in terra Sole nulla motus instrumenta ajunt, sed terrâ, ut fibras rectas & circulares, quibus perinde motus administratur, ut in animalibus. Ineptè. Non enim motus animalis hic est, nec in arboribus, nec sol animal est, sed merè naturalis, ut in levi sursum & deorsum, itaq; instrumentis nullis hic opus. Satis est, quæ DEO Natura opifrice vim movendi esse inditam. Sic aquæ fluxus suos habent & motus, etsi movendi instrumenta nullis ipsis.

7. Alii causas motionis in terrâ ajunt esse, calidiores ignes, exhalationes, & vapores calidos ac igneos, succos inaridiores & calidos, ut sulphura, pices, resinas, ac sales petra, succina, diversa salia in terræ visceribus clausa, ambras, unde montes ardentes & ignes ejaculantes, ut Heclam in Islandia, Ætnam in Sicilia, Vesuvium in Neapoli, variaq; meteo- ut fulgura & tonitrua in aëre inde excitentur. Sed in microcosmo ex calore cordis perpetuus pulsus in arterias diffunditur: Sic & in macrocosmo, terrâ, esse debet, & ex natura

tu ajunt. Hinc ductibus terræ magneticis motus in totum terræ corpus
 e. e. deberi. communicari debet. Vt Origanus dedic. p. 1. Ephem. Et
 planetæ eorum quadrat. Si motus in terrâ ab halitibus & igneis
 petuum, saltem orationibus est, non est naturæ ejus mera nudaq; naturalis ac
 Nec quæ conveniens. At naturæ ejus puræ convenientem eum judi-
 s semper in, quotquot hodiè eum illi vendicant. Et à magneticâ ter-
 peratione. Naturâ melius deducitur, quæ ad motus aptissima, t. II. 12.
 nem vitalem exhalationes, vapores, succi bituminosi, impuram eam reddunt,
 is vitalis, quæ naturâ intimâq; naturâ recedentem. Deinde ab exha-
 ne acquirentibus est motus, sed non circularis, verum sursùm, lateralis.
 sed pro variis indefinitus & varius, & pulsus ac tremor aliquis, vel mo-
 dies, & particularis & inadequatus, non totalis & universalis inde
 sent. Alii qualis in terrâ secundum se totâ. Sic ex calore hominis
 ut fibras retinens in arteriis est, non autem volutatio totius hominis circula-
 tur, ut in arteriis. Exhalationes in aërem ascendunt, non autem aërem in-
 hic est, nec in orbem cogunt: ignei halitus terram quandoq; concutiunt, tre-
 teri sursùm & pulsari faciunt, ut in Vesuvio & vicinâ ante aliquot
 Satis notos factum, qui motus terræ prorsus præternaturales & vio-
 Sic in aliis, & quandoq; misti sunt. At hæc de circulari, simplici,
 trumenta naturali terræ motu agitur, qui à vaporibus calidis hic esse
 potest. Alii terram minorem sole ajunt, solem majorem,
 ajunt esse, & minorem deceat circuire majorem, non contrâ. Vt Keple-
 eos, succo. Hinc etiam nihil solidi efficitur à minoritate aut majorita-
 ac sales petra. ad motum, sed motus ad utramq; prorsus indifferens est. Sol
 sa, ambra. quæ major homine, & hanc circumit, non hic illum. Sæpè
 Hectam in illi. vi Dominis mole majores, & hos circumstere, circumire,
 variaq; me. & jussa expedire coguntur, non hi illos. Luna longè minor So-
 Sed in illi. & hunc non circumit, sed hic potius illam. Sic in mechanicis
 in arteriis. & veras facimus, ubi major circumit minorem, non contrâ, &
 ber, & ex anima pro fundamento immota sedit. Alii terræ motum &

situm ex confectione candelabri & partium Exod. 25. v. 37. sententia ejus eiu
 allegoricè deducunt, ut Foscarinus epist. p. 491. Sed hæc acceperit, eog in
 re allegorica, & à sensu ac intentione Moysi alienissima sunt, nam tri ab arab
 ramq̄ convenientia habent, & ipse Author valde dubiè vocis suam Chava
 cedit. 5. Nec etiam omnes de motu terræ sententias recipimus, Gen. 3
 bamus, Vt Baranzani de motu librationis, t. 3. Sic enim n. 11, quia conti
 terra firmiter fundata esset, sed subindè de basi & fundamentis, ordo, con
 suo nutaret & declinaret, quod Scriptura negat, t. 18. 19. Et ex
 varias absurditates ac incertitudinem in observationes Avicennebio L. 1
 nomicas hoc induceret, Nec peculiaris puncti alicujus in ca. conem in C
 tio, ut urbis, terræ motus, montis everso, punctula enim sunt, C. 11. E
 ad totam terram sunt, totum corpus à basib. suis, axe, polis, rotabit. Se
 movere potest, ut vacillare inde incipiat, nec ita stabilis & firmus ad motum a
 perpetuum durans terra esset, Vt in sacris tamen dicitur, Vt motus non ita
 18. Aut aliorum, quos cit. loco adducit, qui singulis momentis in eum ab
 ex compressione pedum aut animalium terram librari censent, nec necessarium,
 absurdissimè dicitur. Sed an ab ullo, aut à quo dictum sit, ab illis difficilibus
 hæctenus non liquet. Quanquam à Ruvio l. 3. d. Cœl. C. 4. q. 1. non omnia
 4. & à Mendozà d. 3. d. Cœlo, l. 5. t. 43. Et Arriaga d. 4. q. 1. non omnia
 4. d. gener. n. 125, 126. adduci videam. Apud quos, quædam ac vo
 pit, tam stolidæ opinionis firmamenta viderit. Ita Rabinus dicitur, Vbi sa
 quidam delirant, terram, quæcumq̄ à Caino pedibus calcata fuit, cum min
 fluctuasse & contremuisse, unde ipse profugus fuisse dicitur, cum rusticanu
 ap. C. a Lapide in C. 4. Gen. v. 16.

8. His ergo ut minus idoneis probandi mediis scilicet & minimè g
 tis propria argumenta ad rem probandam adducemus. Primè
 ab etymologiâ nominis Hebræi in terrâ sumimus. Nominis
 na rerum Hebraica ex intimis rerum naturis sunt deprompta, & ex divinâ
 casq̄ denotant. Patet ex primâ nominum Hebræorum impositi
 one animalibus ab Adamo facta, Gen. 2, v. 19. 20. Vnde
 sapien-

xod. 25. v. sapientia ejus elucet, quod convenienter rerum naturis nomina
 pt. Sed hoc considerit, eoz intimas earum rationes optimè perspexerit. Sic
 sissima sunt, Ari ab arab, carpsit, discersit, quod omnia discerpat, Vxo-
 valde dubitè suam Chaua vivam, vivificam, quod mater viventium
 e sententias natura, Gen. 3. v. 20. Chadel mundus, à chadal. Cessavit,
 Sic enim cessat, quia continuo temporum fluxu tandem desinet, Apis diphra
 si fundamentum, ordo, consuetudo, quia mirà arte & serie favos suos con-
 t. t. 18. 19. quit. Et ex nominibus animantium plerisq; id patet. Et latè
 rationes A Eusebio L. II. C. 3. 4. præparat. Evang. deducitur. V. &
 alicujus in Cratylo. Æsch: Majorem in scrut. inge-
 nuntula eni or. C. II. E. & nomen Hebraum terræ, Æretz, naturam
 s, axe, poli, us notabit. Sed hoc est à Rutz, cucurrit, discurrit. E, ali-
 ita stabilis & am ad motum aptitudinem in eâ esse oportebit. Consequen-
 ere dicitur, r motus non ita absurdè ei adscribetur. Excipitur I. Ar-
 singulis mon- amentum ab etymologiâ tantum Topicum & probabile esse,
 vari censent, n necessarium, unde nulla firma demonstratio. R. Et in re-
 dictum sit, s difficilibus ac obscuris satis est, argumenta probabilia ha-
 d. Cœl. C. re, non omnia rigidis demonstrationibus ostendi possunt aut de-
 Et Arriag- nt. Et est argum. tale probabile, Cum ex etymologiis
 apud quos, qu amans ac vocib. mero humano arbitrio ad placitum impositis
 Ita Rab- icitur, Vbi sæpè nomina à naturis rerum abluunt. Vt bel-
 libus calcata, m, cum minimè bellum, locus, cum parum luceat. Sic Vr-
 us fuisse dicit- mus rusticanum aliquem, Bonifacius malefacium, Benedictus
 aledictum, Veronius mendacem, Pius impium, Iohannes odio-
 m & minimè gratiosum hominem notet. Sed hic de etymo-
 logiis Hebræis arguitur, abi ab Adamo DEI scientiam & si-
 militudinem adhuc gerente nominum Hebraorum impositio facta,
 na ex divinâ quadam sapientiâ, quâ ante lapsum ille polluit,
 profecta est. Unde validius, quàm probabile, argumentum
 educi potest. Sic cum DEUS nomina mutat aut im-
 ponit,

ponit, necessariò res notata inde infertur, ut in Abraham, Sará, Iacobo, Immanuele, &c.

9. 2. Non derivari *Aeretz* à *Rutz*, sed esse nomen in se primitivum, quod aliunde derivationem non habeat. Hoc gratis dicitur. Cum in aliis nominibus Hebraeis varias derivationes admittamus, Cur in hoc vocabulo præcisè eam negamus, quia hypothesi scilicet contrariari videmus? Et ubi derivatio vocis commoda haberi potest, non debet vox pro primitiva & suæ tantum originis haberi. 3. Dicitur à *Rutz*, non quòd ipsa terra currat, sed quòd in eà ab hominibus & brutis variè curratur. Sic terra, quòd ipsa pedibus ambulantium teratur, & hippodromus curriculum, quòd in eo equi decurrant, non quòd ipse. R. Hoc perinde est, ac si globum à cuspide denominarent, quòd in eo musca & vermiculi decurrant, quòd ipse volvatur aut volvi possit. Sic rectius animalculis nomen indatur, quàm globo. Et sic etiam in nostro casu visus homines & jumenta *aretz* in Hebræo dicta essent, quia currerent, quàm terra. Et remota hæc est etymologia curriculum, quòd equi in eo currant. Sed Hebræa nomina proximis etymologiis ipsis rerum naturis accedunt, t. 8. Non quòd alia illis aut circa illa talia, sed quòd ipsa. Credibile & in voce *Aeretz* idem obtinere. Deinde non primò & directè motus ipse hinc concluditur, sed aptitudo ad eum in terrâ. Aptitudines autem ex Etymologiis Hebræis vocum aptissimè concluduntur, ut in Leone, urso, Cato, homine, & similibus apparet. Vox terre & Hippodromi Græca ac Latina originis est, eorù motum alterius in sese notat. Nostrum autem argumentum ab Hebræa originatione est, ubi voces rebus suis respondent non Græcâ aut Latina, ubi sequius esse potest. Eorù deductio *Aeretz* ab *Rutz* plus inferre hic potest. Alii etiam stellas derivatione

in Abrahami rationem addunt, quam à stando, & fideris, quam à fidendo
 & subsidendo deducunt, cujus Mart. Capella L. 8. d. artib.
 esse nomen reminit, & quam quibusdam Romanorum adseribit. Sed hoc
 modo stellas omnis motus expertes esse oportebit, quod in nostrâ
 Hebraeis variè hypothese non, t. 4. Alii & firmamenti appellationem cælo da-
 censis eam negam adducunt, quasi quiescere cogatur, ut Campanel. C. 4.
 Et ubi deus. l. Sed hoc magis de firmitate & ordine situs, loci, figuræ,
 & constantie accipiendum, quam quiete. Firmiter & incon-
 Rutz, nec usè in situ suo ac ordine Vniuersi locatum est cælum, etsi cum
 inibus & bris suis convenienti ordine perpetuò volvatur.

10. II. Arg. à communi elementorum proprieta-
 equi decurrat deducitur. Omnibus elementis motus aliquis assigna-
 globum à curvatur, aëri, igni, aqua. E. soli terra negari non debet. Nam
 decurrant, necquè hoc Elementum est, ac illa, imò ex eorum mente, qui
 animalculis gnem negant, magis. Non autem motus fursùm aut deorsum,
 ut lateralis terræ assignari potest. E. circularis. Imò gene-
 aliùs quidam arguunt: Proprietas Corporis naturalis Cor-
 pori neganda non est. Sed motus est proprietas Corp. nat.
 V. Aristotel. 3. Phys. C. 1. seq. Et L. 8. C. 1. seq. Et 2.
 d. Cæl. C. 13. t. 86. necesse esse, aliquam corporis lationem
 nit, ac 1. d. Cæl. C. 2. t. 5. omnia corpora naturalia ac magni-
 tudines secundum se mobiles secundum locum dicit, naturam
 enim motus principium ipsis esse. Vnde natura essentielle mo-
 tus & quietis principium definitur. V. d. 6. Curs. Phil. t. 3.
 Non ergò terræ denegandus. Sed non generatio, corruptio,
 accretio, diminutio & alteratio, aut rectilineus motus in eâ lo-
 cum habent. E. Circularis, alius enim motus localis in eâ non
 habilis. Dices: Non solum motus, sed & quies affectio Cor-
 poris est, & cui non motus, ei quies competere potest, ut ter-
 ra. R. Quies privatio, & sic imperfectio quadam est. Sed
 perfectio

perfecto corpori, quale terra, ut elementum, perfecta potius
 factio tribuenda, qualis motio, respectu quietis, ut positio
 vationis, quàm imperfecta, qualis quies. Et omnis res
 naturalis principium aliquod motus in se habet, unde omnia in
 tu & actu esse, quàm torpore, malunt, ut inductio ostendit.
 Sic cœlum cum astris perpetuè volvitur, Elementa minus
 suos à medio ad medium habent, Vegetabilia, sensitiva, mi-
 neralia, metalla, perpetuis actibus vivendi, propagandi, pe-
 rrandi, occupata sunt. Cur sola terra ad perpetuum torpore
 damnetur? Tota Natura in actu est, inq. eo perfectionem sum-
 obtinet. Ipsi Natura repugnat otium, quia in naturâ nihil est
 otiosum, ait Gerhardus aphor. Theol. tit. Otium.
 præcipuum in eâ Corpus, magnam animantium matrem ac nutri-
 cem, tellurem, in æterno otio constituamus?

II. III. A terræ figurâ sumi potest. Figura rotun-
 da ad motum aptissima est. Arist. 2. d. Cœl. C. 8. est.
 Sed terræ figura est rotunda & sphaerica, ac polos suos non tam
 imaginarios, quàm reales habet, quib. exactè libretur, centum
 terræ loca proprietate suâ polum arcticum & antarcticum ope-
 dentia. E. ad motum aptissima. Consequenter non omnin-
 hic denegari poterit. Nec dici potest, partes terrenas
 nisu versus centrum tendentes & terram comprimentes globum
 facere, Cum hoc fortuita Causa sit, & terra à principio
 globosa condita sit, non è particulis hinc inde ex quo
 versus centrum convocatis, sed è nihilo simul tota &
 globosa producta sit, quæ si motus planè expers esse debuit,
 bica, angularis, aut quadrangula figura, firmitati, quieti, im-
 mobilitati aptior, ei magis competisset. Nec solam pulcritu-
 nem figuræ attentam fuisse dici potest, Nam præter eam
 reliquis mundi partibus & alii fines attenti sunt. Cur in
 terra

ra figurâ illi neglecti essent? IV. Ab intimâ magneticâ
 ræ naturâ ac compaginatione sumi potest. Corpus magneti-
 m ad motum Circularem aptissimum est. Patet in terellâ seu
 ignete globo debito modo instar globi alicujus suis polis suspen-
 qui suapte naturâ 24. horis integrè circumvoluitur, Vt t. 12.
 tebit. Et habet magnes polos, æquinoctialem, meridianum,
 nilesq; mobilis sphaeræ circulos, ut artifices ostendunt. Tale
 tem Corpus ad motum aptum. Sed terra in intimâ naturâ
 â est Corpus magneticum, quod fibræ magneticæ, per totum
 luris Corpus diffusa docent, Major enim terreni Orbis portio,
 antum lustratus ille, fibris magneticis passim intertexta est,
 agnes omnibus ferè provinciis communis est, Germaniæ, Gal-
 e, Angliæ, Italiæ, Hispaniæ, Sardinia, Ilux, Afri-
 e, Daniæ, Sveciæ, ac intima terræ claustra magnetibus
 rmè referta, Vndè in plerisq; provinciis reperitur, & quò pro-
 us ad polos terra accedit, eò magis magnetica & ferè totus
 agnes redditur, Vt in disqu. magneticâ dictum, pleniusq; à
 ilberto, Cabeo, Kircherò, de magnete, deductum
 7. Vndè non absurdè magnus magnes vocari meretur. Sic
 ur motus decidentium in principio tardior, in fine concitior,
 x magneticâ terræ virtute desumi potest. E, ad motum circu-
 vrem aptissima.

12. V. Ab analogiâ terellæ seu globi magnetici su-
 tendum erit. Vt magnes ad globositatem conformatus se habet,
 a probabiliter & magnum Corpus magneticum, terra. Ana-
 logia enim utriq; egregia intercedit. Si enim fractus magnes
 ex artem id potest: Cur non potius terra intimâ naturâ suâ
 magnetica & interno etiam ac occulto igne instructa, ut Mathe-
 matici demonstrant, ad motum habilior esse possit? Conf. t. II.
 7. Quanquam totus ejus motus ab igne aut exhalationibus

non sit, sed naturâ terræ inditus, t. 7. Sed magnes ita se habet, ut polis suis instar globi Astronomici aut Geographici debet suspensus suapte naturâ 24. horis integrè & perfectè circumvolvatur, ut Pet. Peregrinus Maricutenſis Gallus, ante annos 300. & ultra, magneticarum operationum scrutator eximius, in Tract. de magnete & rotâ perpetui motus, quem Achilles Gasserus Augustæ Vindellicorum an. 1558. primus edidit, in 10. testatur, Et fidem Scriptori reliquorum experimentorum ab ipſo adductorum examina attestantia conciliabunt. Quamquam quibusdam dubium id videatur, & Gilbertus neget apud Campanel. L. 1. d. sensu, C. 8. Sed qui magis de perpetuo motu, quàm aliquo, dubitant. Nobis autem hic adumbrandum aliquis motus sufficit. Et de perpetuo motu idem alia exempla, ut globus Drebbelii semper mobilis, & in 1000. annis vix semel declinet, de quo in Epist. ad Iacobum V. scribit, in Cosmol. th. 2. t. 10. Vide, quæ de eo Spheræ L. 3. Phys. C. 3. citat: Sphæra Archimedis & Kircheri L. 2. d. magn. p. 308. 408. Item Rob. Flud. libris de aère, similiaq; concilient. E. probabiliter & magnus magnis terra, id præstabit. Dices 1. Hæc analogia verâ conjecturâ nititur. Et non sequitur, si in magnete id est, statim in terrâ fore. Ita Campanel. c. 1. R. A magnetem magneticum Corpus in analogiâ magneticâ justa est consequentia non mera conjectura. Sic magnes polos respicit, terra etiam polos mundi. Magnes ad magnetem naturaliter inclinatur, tere portio ad terram. Magnes ferro amicus: Terra fibra magnetica similiter, unde in ferri fodinis plerumq; magnetes inveniuntur, & sic consequenter. Hic autem in collatione magnetica adhuc sistitur, non ad extraneum aut alienum declinatum. 2. Ex hac analogiâ potius contrarium sequitur. Habet enim

graves ita se invicem sistendi magnes, & circapolos, Septentrionalem ac Australem.
 graphici debent moveretur, ut P. Grandamicus in dem. immobil. terræ
 ecte circumvoluta virtute magneticâ ostendit. R. Ipsi poli & axis non mo-
 vis, ante annuntur: Sed reliquum magnetis Corpus in & super illis, ut exem-
 tor eximius. Hæc ap. Kircherum c. l. docent. Nec in diversis magnetis
 quem Achilæ artibus hæc contraria sunt. Et hoc per analogiam in terrâ acci-
 mus edidit, Cere dicimus.

13. VI. Ab absurdis oppositam sententiam conse-
 unt. Quæ venientibus duci potest. Si solum cælum cum astris terrâ im-
 certus neget mobili præstante movetur, sequitur, 1. Stellæ circa æquato-
 agis de perpetuo motu singulis horæ scrupulis secundis seu binis oculi nictibus, vel
 is autem binae alii, unico pulsu arteriæ, V. Lineman. prog. an. 41. C.
 perpetuo motu q. 4. secundum Tychonis diastemata mundi 876. milliaria
 mobilis, & Germ. decurrere, secundum Alphonsum & Alphonsinas hypo-
 ad Iacobum beses sphaeram decimam, Cujus semidiameter semidiametros ter-
 de eo Spheræ 45225. exæquat, & puncta ejus sub æquatore singulis sec.
 his & Kircheri minutis 2829. Et singulis arteriæ pulsibus 2546. milli. Germ.
 lud. libris ferri, quod contra omnem naturam & supra cogitationem est,
 magnus magnetis tantumq; non dissipari Corpora tam rapidissimo, & ipsa cogita-
 a verâ conjectura hominis antevertente motus necesse erit, & motus localis in-
 id est, statim instanti fieri poterit, quod in Scholâ Aristotelicâ absurdum habe-
 A magnetis ur. Oculi enim nictus verè pro instanti est. At eo stellam
 est consequenti circa æquatorem 438. Iovem 374. Saturnum 652. milliar. Germ.
 terra est ferri oportebit. Quod reverâ incredibile est. At si terra
 inclinatur, & contrario ad cælum ab occasu in ortum se rotat, motusq; cæli
 a parte occurrat, jam multum de præcipiti istâ astrorum rapidi-
 tate remitti poterit, faciliorq; & probabilior utriq; parti motus
 conciliari. Nam horæ spatio tantum 225. mill. minuto primo 3.
 3. mill. Pulsu arteriæ 16. partem unius milliaris, vel 250. passus
 secundum Copernicum terra procedit. Hoc longè probabilius,
 ac prius.

ac prius. 2. Unum simplex Corpus, ut stellam in Cælo, ut Germ. dista
 eodemq; momento, contrariis motibus ferri, uno communi ab ortu omnipotentia
 in occasum, & proprio ab occasu in ortum. At hoc etiam a. Sed ipsa
 surdum & inconueniens rationi est, & ipsius Aristotelis hypotesium celeriore
 thesibus aduersum, qui Corporis simplicis unum tantum motu compacti, qu
 esse ait L. 1. d. Coel. t. 57. L. 2. t. 8. 9. 18. 23. 102. Terra & è terræ n
 autem motu admissio communis è terrâ arcessetur, proprius ste
 in Zodiaco adscribitur, & sic harmonia motus systematis mund
 ni per $\sigma\omega\alpha\delta\epsilon\zeta\eta\theta\iota\kappa\lambda\mu\nu\pi\rho\sigma\tau\upsilon\phi\chi\psi\omega\pi\rho\tau\omicron\upsilon\varphi\chi\psi\omega\pi\rho\tau\omicron\upsilon\varphi$ & coartuationem magneticam tam in stellis utriusq; agita
 quam terrâ, expeditur, contrariiq; motus diversis subjectis, motari faciat
 uni, attribuuntur. Quæ hic de navi ad ortum, & nado visum n
 ad occasum in eâ procedente, aut globo voluto & muscâ in cont
 rium repente, aut similibus, V. t. 4. adferuntur, omnia a
 na sunt, nec Corpora simplicia sunt, sed composita, & quedam
 artificialia; nec unum, sed duo Corpora diversissima hic sunt.

14. Dices: Ex rapiditate stellarum argumentum
 pro DEI omnipotentia desumendum est, præeunte Siracide
 43. v. 5. Et stellas Corpora subtilia, tenuissima, incorrupti
 lia, eozq; ad rapidissimum motum aptissima esse cogitandum. C
 terra Crassum, grave, tenebricosum, & torpidum Corpus, d
 motum naturâ ineptior sit, non dissipationis metus ex celeri st
 larum provolatu expectandus. R. Ex rapiditate stellarum,
 sed rationali & probabili, non omnia cogitata humana tri
 scendente, & Physico Corpori velut repugnante, Omnipotentia
 DEI arguenda, Ea q; Soli ac stellis in motu proprio hic relinq
 tur, & is satis etiam celer est, si grandia stellarum supra ter
 ram spatia consideremus, in quibus decurrunt, Cum Sol 1200
 semidiametros terræ a terrâ remotus sit. Vna autem semi
 am. terræ respondet 859. circiter milliaribus German. Vno
 è semidiametrorum proportione Geometricâ Sol à terrâ 103762
 mil-

in Cælo, *Germ. distabit, Conf. Galileum p. 351. Syst. Cosmic.*
 omni ab omni omnipotentia DEI sufficienter inde eluceat & celebrari de-
 hoc etiam at. Sed ipsâ cogitatione humanâ in Corpore quanto & mate-
 istotelis hypotato celeriore esse non necesse est, nec ratio aut natura Corpo-
 tantium motu compacti, qualia stelle, admittit. Ac communi motui ali-
 102. Tenod & è terra motu cum astris adiumentum parari inde non pro-
 proprius staretur. Ex utroq; omnipotentia argumentum sumendum,
 tematis mundi quod Soli ac astris, & quod telluri motum conciliavit DEVS,
 in tam in stellis utriusq; agitatione & occursum harmoniam mundani Systematis
 is subjectis, importari faciat. Deinde si stella ita tenuissima Corpora,
 um, & namomodo visum nostrum terminant, ut conspiciantur? Tenuissi-
 muscâ in contrâ enim non conspiciuntur, ut aër nos circumstans, Ignis ele-
 ur, omnia aliantaris sub Lunâ degens, si ibi aliquis, Vapores & exhalatio-
 ur, & quedam tenuissima in aère hærentes. Sic subtilissima extracta
 ma hic sunt, ymica in vitris velut nihil & vacuum ob tenuitatem suam
 argumentumarent. Sed stellæ videntur, instrumentis observantur, ra-
 te Siricide ad ea incidunt, lumen & velut colorem diversissimum ad
 , incorrupt demittunt, aliter enim Sirius, aliter arcturus, Iyra, ca-
 gitandum. Cella, nobis lucent, maculis & nebulis interdum infestantur,
 dum Corpus, o Solis Corpus ex materiâ totius mundi densissimâ constare, &
 us ex celeri aquâ summè condensatâ ac depuratâ produisse ex Mose in Ge-
 te stellarum, si Keplerus in paral. ad Vitellon. C. 6. ostendit, ac Voe-
 ta humana as in Thersite p. 258. adducit. Lux compactior & con-
 Omnipotentior batiores stellæ sunt, densiores sui Orbis partes, ut vulgò dicunt,
 rio hic relinq ita tenues, ut communiter sentitur, quibus proinde tam
 arum supra p idus motus parum conveniens, ni dissipari debeant.
 Cum Sol 12 15. Quædam stellæ nullum lumen proprium habent, Vt
 a autem semina, Venus, Satu. Iup. Mars, sed omne à Sole mutuuntur,
 erman. Vnde de augefcunt & decrefcunt, ut Luna, ut tubus Opticus, ac
 terrâ 103767 servationes Galilæi, Kepleri, Scheineri, & aliorum de-
 milla monstrant.

monstrant. Unde his tanta motus rapiditas conciliabitur? Et tenebrifam illam
 quomodo non dissipatio mutuatæ ab alio materie perimescens illuminat,
 Incorruptibilia Corpora non esse, sed varias mutationes in lumine ita opaca
 ne habere, incorruptis Astronomorum observationibus hodie curiofus lapis
 pertum, & Aristotelis de incorruptione Cæli sententia veritas multarum
 ritò suspecta est, Unde à recentioribus etiam deseritur. Wottoni splendidissimam
 in. L. d. mundo, C. 2. Bartholino Astrol. n. 284. alijsque, opacitas,
 Et licet essent, quid hæc ad motus celeritatem faceret, non enim Corporibus
 deo? Cadavera Egyptiorum interdum incorruptibilia, uel habitabilia, qualia
 2000. 3000. annos durarint. Non ob id motui apta. V. Sa. 16. VII. 1.
 merar. C. 1. hor. subc. C. 14. Cent. 2. C. 71. Aes magnum, et
 natura perseverantiam habet, ut non facillè corruptatur. Verenda, non d
 de monumentum ære pereunius pro immortalis dicitur. Nec est, non ej
 motui habile. Urbes quandoq; per ingens tempus secundum Cælestia, sed
 tate incorruptibiles. Nec motui ob id idoneæ. Terra ipsa patens est, et
 turaliter incorruptibilis, Eccl. 1. v. 4. Hic enim propriè abundat. A
 dicti sensus, t. 18. Quam tamen motui aptam negant: Sulliam per motu
 tas etiam stellarum tanta, quanta aëris & ignis, non est, Cælestium
 Corpora opaca, visum terminantia, specie diversi coloris, longe minus
 antia, non semper aequè lucida, in lumine diversim variabilis, stellarum decur
 & mutationibus subiecta sint, ut observationes Astronomorum, visum.
 de Sole & omnibus Planetis docent. Itaq; ad tantam motu
 leritatem apta esse non possunt. De terræ tenebrificitate, tardus
 ex Mathematicis demonstrationibus etiam incerta res esset, sed
 Luna astro nobis eam inspicere liceret, & Opticis fundamentis
 cederetur. Esto casus, ut homo in Lune globo à DEO sive
 tur, gramina, turres, ædificia, urbes, & pagos in terrâ
 conspiceret, sed terra ipsa lucidior illi foret, quàm jam Luna
 nobis è terrâ eam adspicientibus apparet. Imò terra ut à Lu
 nâ sibi proxima illuminatur, sic vicissim reflexione suâ Lune
 t n.

coniliabitur? *Et tenebrosam illuminare potest, aequè ac luna noctis nostra te-
pertimescentibus terras illuminat, ut docet Galilæus d. Syst. Cosm. p. 83. seq.
tationes in terra ergo ita opaca ac tenebrosa, ut non motui apta. Et magnes
nibus hodiè tenebrosus lapis, & tamen conversionibus aptissimus, ac in me-
si sententia tenebrosus multarum eximius director, t. 12. Adamas & carbon-
feritur. Wortus splendidissimi ad motum nihil faciunt. Non subtilitas, lu-
n. 284. alacritas, opacitas, aut crassities, sed mobilitas à DEO indita
faceret, non tantum Corporibus conciliat, & imprimis magnetica Corpora ad
ruptibilia, utraque habilia, quale & terra, t. 12.*

16. VII. Argumentum à compendiositate Naturæ
i apta. V. *Natura omnia ordinatè agit, non confusè, per
1. Aes magis compendiosa, non dispendiosa, & quod per pauciora ac faciliora ef-
rumpatur. Natura non potest, non efficit per plura, & tricostora, aut ambages, ni-
dicitur. Natura frustra, sed omnia certo fine agit. Ingeniosa enim & indu-
us secundum Naturam, Frustra, sed omnia certo fine agit. Ingeniosa enim & indu-
Terra ipsa parens est, & ut in necessariis non deficit, sic nec in super-
fic enim propriis abundat. At compendiosius motus ortus & occasus
negant: Stellarum per motum terra perfici potest, quàm per motum sola-
non est, quàm stellarum & firmamenti. Spatium enim, quod percurrente-
versi coloris, longè minus in terrâ, ac solo Cælo est, ubi longè majus,
sim variabilibus miliaria decurrenda longè pauciora in terrâ, ac Cælo aut astris,
Astronomorum t. 13. visum. Potius ergo in terrâ motus aliquis, quàm solo
tantam materiam agnoscendus. Similiter Natura docet, quod maximè à cen-
tenebrositate distat, tardius, quod propius illi, celerius periodum cursus
ta res esset, quod absolvere debet. Sic stella fixa totum circulum vix in 26000.
s fundamentis absolvunt, Saturnus quia longè propior, 30. Iupiter,
o à DEO quia adhuc propior, 12. Sol cum Venere & Mercur. 1. anno,
agos in terra quia propinquissima, & sic minimum cursus circulum ha-
quàm jam Luna, menstruo spatio periodos absolvunt. Sed Ptolemaici, Ty-
o terra ut à Ptolemaici, Alphoncini, & qui Soli Cælo motum adscribunt, hoc
one sua Luna vertunt, & quod longius distat, celerius, ut stellas fixas, quod
propius,*

propius, tardiùs decurrere docent. Contra naturam & ejus
dinarium processum. Et sic naturam invertunt, quam artifices
sequi debet, non evertere. Sic Astronomi Planetas proprio
motu ab occasu in ortum duci demonstrant. Hoc sequuntur Copernicæ,
& terram similiter vertunt. Sed iterum evertuntur
Tychonici & Prolemaici, & primi mobilis motum non ab occasu
casu in ortum, sed ortu in occasum deflectunt.

17. VIII. Argum. ab motu quinq; Planetarum
mendum. Observationes Astronomicæ immotè ostendunt, s. Ma-
netas, H F . S Q U Z . centrum suum, circa quod feruntur, s. Solem;
lem; non terram, agnoscere, & motum proprium secundum distan-
tiam à Sole expèdare. Si Sol ita celeriter mobilis esset, ut Ty-
chonici volunt, omnes illi Planete in circulo eccentrico aut
cyclo per omnes suas prostaphereses duci ac decurrere necesse
berent, aut velut ingens pila prælongo conto vel pertica alligata
per eam velut fundam aliqui circumiici deberent. At prius
surdum, & fundamentis ac hypothesebus Astronomicis contrarium
est, Solem enim quotidie 5. hos Planetarum Cælos secum rapere,
& quotannis 65. vicibus circumvolvère oporteret, quod secun-
Astronomicis observatur. Posterius non minùs absurdum, natura-
reales orbes, quibus stella ut clavi illigata, & ad quorum motum
circumducantur, introducit, qui Astronom. observationibus dum-
protriti sunt. V. Tychonem L. 1. progym. Et t. 1. Ep. Astrin.
Vossium L. 2. d. orig. idolol. C. 39. Galilæum, & alios
sive Planetarum Circuli concentrici cum epiciclis, sive in con-
trepicyclis sint, ut Longomontani hypothesis vult, epicicli
quiescente concentrico 24. horis moti Planetam per omnes
prostaphereses ducere necesse habebunt, Quod
Astronom: observationibus contra-
rium est.

Thesis XVII.

Vel apogei linea, & cum eâ Planetarum istorum totum cœlum, quantum etiam est, velut ingens pila ex circumvolutâ perticâ tanquam fundâ aliquâ circumfundi cogetur. quod etiam ridiculum. E. potius terræ motus aliquis tribuendus. Eadem observationes docent, Lunam virtute magneticâ telluris, ut centri sui, circa quod decurrit, moveri. Nam terræ proxima celerius in Zodiaco decurrit, quàm remota, velut & reliqui Planeta erga Solem ita moventur. Vnde ut si à Sole, sic hæc à terrâ vim aliquam motricem accipit. E. magis probabile est, terram moveri. Nam ob quod aliquid tale, id magis probabiliter est tale in prædicatis utriusque competentibus, ut Logici docent. Sic à lumine terræ, quod à Sole accepit, & Luna aliquid luminis haurit, t. 15. E. & terra magis probabiliter aliquid lucis habet. IX. Argumentum à æstu ac refluxu maris in quibusdam locis à nonnullis sumitur. Si terra in polis suis nullo modo movetur, non poterit ordinatus ille fluxus ac refluxus maris in diversis locis locum habere. Nam hic à terræ motione imprimis incitatur, etsi Lunæ magnetica vires etiam concurrant, ut aqua in gyrobâ semiplenâ navis motæ alligatâ cursumque ejus sequente hinc inde jactatur, ignisque internus terræ per motum incitatus aquas in interioribus ductibus suis contentas fervere, bullire, & velut coqui facit, spiritusque motores illi imprimi, ut adfluere & superfluere, ascendere ac effundi incipiant, post motu ad diversum lato igneque subsidente & ipsa subsidere ac refundi incipiant, magisque & sæpius, & minus ac rarius efferueant, prout spiritus incitatores radiis solaribus aut Lunæ juri impetuosiores aut remissiores fuerint, prout illud à Copernico, Keplero l. 1. Epit. Galilæo p. 4. System. Cosm p 417. seq. Dn Continua-

tore d. an. 48. C. 3. aliisq; deducitur: Quamquam Gili-
 læus ab utroq; terra motu, diurno & annuo, inequalem latitudinem,
 motionem aquæ in sinibus quibusdam terræ deducit, p. 490. expedit.
 Etsi variorum particularium accidentium in isto motu & alimentarum
 causas assignari posse concedat, p. 421. seq. At is motus in cæli motu
 constanter obtinet, ut experientia tot annorum demonstrat. E-
 terram moveri non improbabile. Quia tamen hoc argu-
 mentum quibusdam, qui terram moveri sentiunt, non ma-
 perè placet, & motum terræ Systematicum ac totum unâ cur-
 aquâ esse, non ergò particularis hujus æstus marini causam
 esse posse ajunt, ut Dn. Lineman. progn. an. 45. q. 3. I-
 temq; non plenam, sed partialem ejus tantum causam dicit,
 ut Continuat. c. 1. Inter probabilia & svadentia, non neces-
 saria & demonstrantia referri posse permittimus. X. Et uti-
 mum argumentum ab autoritatibus Philosophorum sumi-
 test. Vt Aristotelis, qui omnibus Corporibus naturalibus mo-
 tum attribuit, t. 10. Et 2. d. Cælo, C. 13. t. 86. secundam
 naturam necessariam aliquam terræ lationem esse dicit. Idem
 in Astronomicis fidem haberi vult Mathematicis, Sic
 Egyptiis & Babylonis multam fidem de unoquoq; astrorum
 habere dicit, 2. d. Cæl. C. 12. t. 60. Et in Ægypto Ma-
 thematicas artes primùm constitutas ait, quòd sacerdotibus
 vacare permissum esset, L. 1. Meta. C. 1. Ac se de cælestibus
 non scire quidquam fatetur, & fortioribus curam in hâc scien-
 tiâ investigandi committit, ac quæ tradit, à Calippo & Lu-
 doxo se accepisse ait, 12. Meta. C. 8. At Astronomica & Ma-
 thematica in Scholis Platonis & Pythagorici longè di-
 gentius tractata, quàm Aristotelicis: Platonis, Pythago-
 ricæ, omniumq; Pythagoricorum, t. 3. Et plerorumq;
 Mathematicorum hodiernorum præstantissimorum, ut

PAL
&

Mc propr
 jam argu
 pugnatur
 bus, par
 bus hominum
 v. s. Pfal.
 DEVS t
 am seculi.
 ne moveatur
 rectè vertu
 ato ac spati
 proprie n
 Pfal. 82.
 v. 26. patet
 tamen suis &
 tum & incon
 firmiter

vanquam *Caeterae hypotesin de quotidiano terrae motu assumunt, ut c. 1. ad
inequalem tractum. Quae etiam phaenomena & motus caelestes longè fa-
ducit, p. 4. illius, expeditius, & ordinatius discutiuntur, variarumq;
motu & apparentiarum causae solertiùs redduntur, quam solo stellarum
is motus aut caeli motu assumpto.*

**PARS POSTERIOR,
& destructoria ac re-
futatoria.**

THESIS XVIII.

Sic propriam sententiam adstruximus. Videnda
jam argumenta contraria, quibus motus terrae im-
pugnatur. Haec partim ex Scripturâ, partim rationi-
bus, partim experientiis & sensibus, partim authori-
tatis hominum desumuntur. Ex Scripturis J. Ex Psal.
104. v. 5. Psal. 119. v. 90. 1. Chron. 16. v. 30. sumitur. Fun-
davit DEVS terram super stabilitatem ejus, ne moveatur in
seculum seculi. E. motus terrae nullus. B. In Hebræo non
st, ne moveatur, sed ne nutet, ut Pagninus & Ariamonta-
nus rectè vertunt, hoc est, vacillet, declinet, concutiatur, &
se de caelestibus loco ac spatio sedeque excutiatur; hoc enim Hebraum thim-
Calippo & E. motus, propriè notat, ut Psal. 16. v. 8. Psal. 17. v. 5. Psal. 55.
4. Psal. 82. v. 5. Psal. 94. v. 18. Prov. 24. v. 11. Esai.
4. v. 26. patet. Terra autem, etsi quotidie volvatur, super po-
nis, Pythagorae tamen suis & axe, quoad situm & ordinem suum, quem
Et plerorumq; firmissimum & inconcussum, ac perenniter similem servat, ita im-
motè ac firmiter fundata est, ut in seculum inde nutare & de-
clinare

clinare non possit. Die Erde ruhet im Centro unbeweglich
 darauß sie nicht fallen kan / Rectè Joh. Arndt L. 4. d. Chri-
 stian. C. 3. Hoc autem tam in motu terra ordinato, velut
 globo polis suis firmiter fixo, t. 19. volutato, quàm quiete est
 fieri potest. Augustinus in Psal. 104. per terram Ecclie-
 sia n intelligit. Sic locus nihil ad nostrum propositum facere
 & de terrâ allegoricâ, non propriâ, intelligendus esset. Ba-
 tholinus Tr. de terrâ, aère & ig. Psal. 97. v. 4. obiicit
 Sed ibi alia radix in Hebræo est, ac hic Psal. 104. nempe Chri-
 cum hic muth. sit. Psal. 119. fundatam terram dicitur, &
 stabit. Quod verissimum est, sed de constantiâ & firmitate
 terræ intelligitur, quod de loco, ordine, situ, & sede suâ
 declinabit & excidet, sed persistet, polis enim & axe suo in-
 cussa permanet: Non immobilitate, quod in polis & axe suo non
 volutetur. 1. Chron. 16. aut ut alii citant, 17. v. 13. simi-
 ter verbum nutare est. V. t. 19. II. Terra in æternum
 stat, Eccles. I. v. 4. Non ergò movetur. R. Stat, quia
 interit, ut individua, non generatur & corrumpitur, non or-
 tur & occidit, ut familiae hominum, de eo enim ibi sermo est
 non perit & alia succedit, ut in individuis humanis ac bruta-
 bus sit, sed perpetuò una eademq; manet, non autem, quod præ-
 cisè immobilis sit. Sic & aqua una eademq; manet, & movetur
 tamen eam variè sensus demonstrat. Non de immobilitate terra
 sed duratione, permanentiâ, & perpetuitate agit Ecclesiaste
 Perpetuò autem durare potest, si vè circa polos suos moveatur,
 si vè quiescat. Non est per se de quiete sermo, quæ motui lo-
 cali opponitur, sed de quâdam quasi incorruptione, quâ secu-
 dùm se tota non corrumpitur, sed velut commune diversorium
 abeuntes redeuntesq; res generabiles & corruptibiles excipit, a-
 Lorinus in h. l. De statu contra mortem dicitur. Alia mor-
 untu

tur, alia generantur, ait Salomon. Terra autem stat, non
 neratur, nec moritur aut interit unquam totali interitu, ait
 ampanel. C. 4. Apol. Eximitur ab interitu, non autem a
 tu locali. Idem. Terram in æt. stare Salomon dicit, nem-
 rei in eadem complexione verborum commemoratæ ratione,
 bitâ, dum videlicet nationi seu generationi hominum intere-
 ti non alia succedit, sed una eademq; persistit. Non cum
 ronomis disceptat Ecclesiastes, & docere vult, Vtrum
 ra stet, an moveatur? Sed homines suæ mutabilitatis admo-
 te, cum terra humani generis domicilium semper eadem per-
 meant. Nullum dogma Physicum ex professo inculcatur,
 l nutesia moralis de inconstantiâ rerum humanarum infi-
 atur.

19. III. Terra dicitur fundata esse, Psal. 104. 119.
 Chron. 17. Prov. 8. v. 29. Hoc est, instar firmi ædificiî
 sita & immotè statuta. At quod tale est, immobile esse
 ortet. R. Est fundata in certâ sede, situ, & loco, fir-
 iter posita ac statuta, super axe & polis suis immotè fixa, ut
 de nec ad dextrum aut sinistrum, superum aut inferum, an-
 rsum aut retrorsum, declinare aut vacillare possit. Sed in-
 a fixâ ac fundatâ sede, axe, & polis suis, moveri vel qui-
 ere potest, ad fundatum esse hoc utrumq; indifferens est. Sic
 obus artificialis fundatus dici potest, hoc est, polis suis &
 e certò firmiterq; fixus ac suspensus, ut inde non declinet aut
 cidat. Rotari tamen & volvi super illis potest, non necesse
 bet quiescere, & hoc ejus foundationi nihil adimit. Nec
 icquid fundatur, immobile statim esse cogitur, sed firmum
 ntum & inconcussum, non vacillans, nutans, excidens, ut
 sede suâ non facile mutetur aut deturbetur. Sic consilia,
 cademiæ, testamenta, fundata, quod mutari ac convelli non
 debeant,

debeant, non quod præcisè immobilia sint. Sic & Coeli non sinitur sub illi
 dati, hoc est, certâ firmâq; sede locati, unde non vacillant um laminare m
 de fundamentorum coeli in sacris est mentio, 2. Sam. 22. suplurimas st
 Job. 26. v. 11. Luna & stellæ fundatae, Psal. 8. v. 4. Abrium, Ger
 ihera firmavit sursùm, Prov. 8. v. 28. Unde Coelum firmamentum vocatur, 1. 9. que tamen omnia adversa pars sine sic dicitur
 cum rotari sentit. Sic fundavit Abasverus potum non cogit in textu a
 tem, Esth. 1. v. 8. Hoc est, inviolabiliter constituit. ensu externo

20. IV. Scriptura Solem moveri dicit, non tenetur fides,
 ram, oriri & occidere, de thalamo suo currere, ut sponsus Medicea ci
 exultare, ut gigantem ad currendam viam, à summo Coelo exeri silet, quia Medicea ci
 sionem ejus, & occursum usq; ad summum ejus esse, Psal. 19. in love habi
 v. 5. 6. 7. Psal. 104. v. 19. 22. Psal. 74. v. 16. Eccl. in terrâ habi
 v. 5. Sap. 16. v. 28. Jerem. 31. v. 35. Et argumentum ut Virg
 omnipotentia à velocissimo ejus cursu ducitur, Sirac. 43. 7. ubi resq; rece
 14. Non ergo terra id tribuendum. R. Scriptura hoc venientes equi
 re dicit, nam & aliquis stellis motus proprius relinquitur, est illis Sat. 14.
 & terre suis concedatur, de quo, ut proposito suo nihil cadit, 4. Trist.
 cente, Scriptura silet. Partem veri dicit: alteram partem veritatis aquas
 tem, quia res istas ex professo & velut in propriâ sede ad occidit
 disciplinâ non tradit, relinquit & omittit. Coartuatio a. non firmans cre
 di utrumq; ponit, & stellarum, & telluris motum; t. 3. 414. ut Germ.
 Et quia externâ apparentiâ nobis non aliter videtur, quâ
 Solem oriri & occidere, secundum eam & sensum externum mentum, 14
 nostrumq; cognoscendi modum Scriptura in rebus tam pleis
 quàm extra fidem, sepius loquitur. Sic rectè Thomas 104. v. 1
 p. 1. q. 10. a. 1. Mosen loqui de his ait, secundum quod Job. 26
 biliter apparent, juxta sensum popularem, non Philosophicam 1. Psal. 19
 Sic DEVM sub membris humanis depingit, 2. Sam. 22. 9. Psal. 13
 seq. Psal. 18. v. 9. Et passim, non quod verè habeat. sed

sic & Coeli h^{oc} simile sub illis adumbret, & ut nos melius capiamus. Lu-
 na vacillant, in laminare majus vocat, quia sic videtur, Gen. 1. v. 16.
 Sam. 22. cum plurimas stellas revera longe ea majores esse certum sit.
 Gal. 8. v. 4. Sirium, Cor Leonis, Spicam Virginis, Venerem, &c. Di-
 de Caelum firmis: Tantum illuminationis & operationis majoris ra-
 diosa pars h^{oc} sic dicitur, quae notabiliores in Luna, ac reliquis stellis,
 potum non hoc in textu additur, v. 16. R. Idipsum est ex apparentia
 constituit, sensu externo illuminationis denominare, & sic lucidius as-
 tri dicit, non lucasius sidus, non absolute magnum, dictum fuisset. Si-
 re, ut sponsura Medicea circa Iovem, velut Lunas Ioviales, proxus Scri-
 summo Caelo egura silet, quia non ita cognita & apparentia, cum tamen si-
 us esse, Psal. 136. in Iove habitet, tanta ad sensum forent, quanta Luna no-
 v. 16. Eccles. in terra habitantibus est. Poetae etiam in multis imitan-
 Et argumentum. Ut Virgilius 3. Aeneid. Provehimur portu, ter-
 Sirac. 43. urbesq; recedunt, quia sic videtur. Idem, Aretos Ocea-
 riptura hoc metuentes aequore tingi. Statius, Solisq; cubilia Gades. Ju-
 relinquitur, analis Sat. 14. Audiet Herculeo stridentem gurgite solem,
 eo suo nihil co- vid. 4. Trist. el. 3. de ursis caelestibus, Et maris occiduas
 alteram in subeatis aquas. Quia scilicet Poeta & vulgus censebant,
 propria sede a- lem ad occidentem aquis mergi. Quod & Barbaris ac pri-
 Coartuatio a- is Germanis creditum, ut Florus L. 2. C. 17. Et Tacitus
 mor. Germ. C. 14. narrant. Sic Scriptura terra basin,
 videtur, quid- fundamentum, lapidem angularem, lineam, mensuras, tribuit,
 nsu externu- b. 38. v. 4. seq. Expansum aeris Coelum vocat, Lev. 26.
 rebus tam- fu- 19. Gen. 28. v. 23. 24. Volucres caeli dicit, Psal. 8. v.
 recte Thon Psal. 104. v. 13. Luc. 8. v. 5. quae proprie aeris: Caelo co-
 undum quod- minas, Job. 26. v. 11. Terra extrema & fines tribuit, Psal.
 Philosophicum v. 8. Psal. 19. v. 5. Psal. 22. v. 29. Psal. 48. v. 11. Psal.
 2. Sam. 22. v. 8. Psal. 135. v. 7. Jerem. 10. v. 13. C. 51. v. 16. quae
 vere habent, globosa, finis & principii proprie expers, Ventum ex occul-
 tis &

tis & ignotis locis venire ait, Pſal. 137. v. 7. Jerem. 10. v. 11. & mobilis
 Joh. 3. v. 8. Quæ tamen Geographis Phycisq; nota. Solem nota subſiſter
 oriri & occidere ait, Eccleſias. 1. v. 5. Nempè ſecundum id ita ad eu
 ſum & apparentiam noſtram; Aliàs accuratè loquendo in cepto ad capacita
 re globoſo, quale mundus, terra, ſol, id locum non habet, cum ple
 circuitus eſſe ſolet. Sic qua de Leviathan & Behemoth inob- uſ vulgariter
 dicuntur, Job. 40. v. 41. pleraq; tropica ſunt, & non acce- ſcent, Mat
 turalem veritatem exigenda. Sic altitudinem cœli & præſentiam exp
 ditatem terræ meſſurari poſſe negat, Jerem. 31. v. 37. Syac Königſtein
 1. v. 3. Populariter & ex communi vulgi ſenſu, quæ tamen in multis loqu
 rificialiter meſſurari poſſe Mathematici norunt & demonſtrant, elocutione Ev
 Idem in aliis diſciplinis fit. Sic Solſtitium dicimus, cum v. 18. Sic
 propriè ſol non ſtet, Planetas Stationarios, cum ad ſtellas proprio loquatur
 per tempus hærent, ſtellas calidas, frigidas, humidas, ſuavis, & vices
 benignas & malignas, cum in ſe non tales, è vallibus ajen- propriè in
 dentes magnum ſe nobis campum aperire dicimus, Cœlum ad ſolem no
 cum aſtris à Chriſti tempore in inferiora paulatim declin- ſum. Qu
 communiter dicitur & ſentitur, ſepeq; pro Concionibus acm- Merſen
 vendam devotionem proponitur: Aſcenſum & deſcenſum, uantur, ſi
 ortum & occaſum ſiderum dicimus, cum in rei veritate privi- car, non ſt
 in globoſo nihil tale, ſed ſecundum apparentiam noſtram i- curato ſeruo
 catur. Hominem ex terrâ ut materiâ conſtare Scripturæ ſenſui rec
 communis ratio dicit: Accuratè tamen ex 4. elementis compa- tates, al
 Etum eſſe Phyci norunt, aliq; quæ in rei veritate longè a ſua multa ad
 ſe habent. Sic Scriptura extra res divinas ita ſe ad ſenſu accuratè e
 externos & vulgarem cognoscendi modum accommodat, ut in- ſenſu e
 naturalis veritas à ſenſibus diſcrepat, ſepè ad ſenſum miſis, in ea ſe
 quàm naturam & rationem rei loquatur, quò melius ab homi- nes & per
 bus intelligatur. Et ſic quæ nobis in populari cognitione ter- ſum non debe
 ra ſe per modum ſtantis & immobilis, Sol per modum p- de inter
 d: t: is

Jerem. 10. v. *entis & mobilis circumambientis habet, ut nobis terra potius*
nota. Sol enim mota subsistere, Sol aut. illi circumvolvi videatur, Scriptu-
pè secundum a id ita ad eundem modum pronuntiat, scilicet viterq; se in omni-
loquendo in cius ad capacitatem naturarum accommodat; Cum heroicis ex-
n non habet else, cum plebe humiliter, cum eruditis doctè, Cum simpli-
Bebemoth in libus vulgariter, pro modulo cuiusq;, loquitur. Sic stelle cœ-
nt, & non ad decident, Marc. 13. v. 25. Multi secundum apparentiam, non
caeli & prop substantiam explicant, quòd vapores inflammati ex aère cadant.
1. v. 37. Synt Königstein 2. advent. p. 1. Psal. 19. de cœlo ac sole tro-
pi, que tamen pivo multis loqui videtur, Christo, Ecclesiâ, Apostolis, &
& demonstrat radicatione Evangelicâ, quorsum & à Paulo trahitur, Rom.
dicimus, cor. O. v. 18. Sic à nostro instituto alienus esset. Et licet de
cum ad stellæ proprio loquatur, tropicè tamen & allegoricè pleraq;, proponi ac
humidas, sim intelligi voces thalami, gigantis, tentorii, sponsi, currendi,
vallibus quod propriè in animalibus, similesq; decere queant, que pro-
mus, Cœlesti riè ad solem non quadrant. De DEI omnipotentiâ t. 14. jam
latim declinat responsum. Quæ huic responsioni absurda obvertunt Fromon-
concionibus ad dus, Merfennus, Becmannus, Voëtius, aliiq;, facile
& descensu declinantur, si observetur, id, quod ad communem sententiam
veritate pro dicitur, non statim falsum & vanum esse, cum non tanquam
am nostram in accurato scrutinio justum aut solidum, sed ut populare & com-
itare Scripturæ muni sensui receptum proponatur, & non Scripturam tantum,
elementis com sed Patres, alios Scriptores, Poëtas, Philosophos, nos
ritate longè ipso ipsos multa ad communes sententias aut externos sensus dicere,
ita se ad se que accuratè expensa aliter se habere certum sit, ut super eo
ommodat, ut Scripturæ nihil ignominie inferri possit, Et qui id neget, pa-
ad sensum mag rum in eâ se versatum esse ostendat. Multa etiam per simili-
melius ab homi tudines & parabolas dicere, que ad accuratam veritatem ex-
vari cognitiõe pendendi non debeant, sed ad scopum ac potiora referri, ut in do-
er modum pro trina de interpretandâ Scripturâ plenius docetur. Audienda
quidem

quidem & in naturalibus est, sed ubi de vero ejus sensu
 mium constat. Secus multa populariter loquitur, ut alibi
 cetur. Adæquatè principium Theologicorum & spirituum
 est, ut ad salutem hominem instruere debeat, 2. Tim. 3. v.
 15. Inadæquatè civilium & naturalium, quibus Liber Naturæ
 ra adæquatè principium est. V. d. cogn. hum. t. 13. Et d. 2. Curs. Philos. t. 5. D. 6. t. 10. Et notandum
 thema de illis est, de quibus dici possit, Deus mundum ma-
 didit disquisitioni hominum, Eccles. 3. v. 11.

21. V. Scriptura pro miraculo narrat, quod cum
 suum Sol jussu Iosue stiterit, & per integrum diem non ad occi-
 dentem deflexerit, Ios. 10. v. 12. Item quod retrocesserit
 horologio Abas, umbramq; horæ indicem retromeando retraxerit,
 2. Reg. 20. v. 11. Esai. 38. v. 7. Quod miraculum Chaldæi è Babel
 inquisierunt, 2. Chron. 32. v. 1. De nocte terra inibito aut
 retracto nihil habet. E. in Sole motus esse oportet, non terrâ.
 R. Etiam est in Sole, & reverâ inibitus à DEO sub Iosua,
 & sub Hiskia fuit, & hoc ut partem veri Scriptura dicit. Reliquum
 & anetiam præter Solis motum alius inibitus fuerit, quia eo
 fesso ad se non pertinet, prætermittit, t. 20. Nec semper
 esse est totum verum dicere, sed quandoq; sufficit parte
 cere, quæ maximè verisimilis, aut ad externam appare-
 & sensum manifestior, aut communiter notior est: Abstus-
 rem & ita in vulgus non notam præterire fas est. Sic in
 sterioris quandoq; procedit Scriptura. In utroq; autem
 raculum est, & quod solis, & quod terræ motus inibitus.
 Iosua Solem stare jussit, hoc est, non occidere, sed lucendo per-
 gere, ut melius hostes ipse profligare posset. Factum est,
 stetit Sol, hoc est, lucendo perrexit. Quibus spectatilibus
 Mathematicis

Mathematicis modis factum fuerit, non opus fuit adjicere, & Josua, ut belli dux ac Imperator, Politicâ sapientiâ Deut. 34. 9. non præcisè Astronomicâ, repletus, ad Mathematicas accuraciones loqui aut respicere in celeri ac fervente contra hostes expeditione non necesse habuit, sed vulgi more loqui satis habuit, & quod ille jussit, ex communi sententiâ factum, stetitque sol, lucendo perrexit, diem continuavit. Modus potior, quo factum, solis cursum sistendo, exprimitur: An abstrusior simul occurrerit, terræ motum inhibendo, non adducitur, nec ubi vis adduci necessum est. Sic & Lunam stare jussum. Hoc autem ad diem faciendum nihil necesse erat, nec Josuæ intentioni respondebat. Verum communi loquendi formâ, & copiâ ac licentiâ Poeticâ utrumque astrum connectit, quomodo interdum solemus, & quomodo Gibeon ac Aialon connectit, Hebraici enim rythmi duo sunt, quibus Josua Solem & Lunam alloquitur, ex Libro justorum, ut putatur, desumpti, ut Poeticè magis, quam ad rigidam veritatem, explanandi videantur. Poëtæ autem sæpè ad vulgi sententiam loquuntur, t. 20. Sic in Gibeon & valle Aialon stare sol jubetur, quasi præcisè illis verticalis & in meridie fuisset, quomodo in medio cæli stetisse dicitur, v. 13. At circa occidentem fuisse omnes circumstantiæ historiæ arguunt, nec ad exactam analesior omnia illa exigenda. Fini & petito Josuæ satisfactum, & dies prolongatus est. Hoc enim ipse intendit, ne vespera appeteret, priusquam hostes prosligasset. Fecit Deus, & solem in motu proprio supra Horizontem tenuit, & terram ex adverso ejus rotatam impedivit, ne vespera & nox inumbrarent. Unum exprimitur, alterum reticetur. Nec omnes modos & circumstantias, quibus aliquid fit aut factum est, Scriptura semper exprimit, sed potius & notabilius. Inde solis &

luna mentio tantum facta: Cum in hac quiete & reliquorum planetarum omnium totiusq; coelestis exercitus motum simul subsidere necessum fuerit, ut Systematis mundani harmonia postea iterum responderet. Sed quod in Scripturam non adducitur, verum Mathematicis cogitandum sciendumq; relinquatur. Idem ad exemplum Hiskiae respondendum. Commentum more & verè de Sole dicitur, retrocessisse eum in Zodiaco. Sed alterum motus additamentum, quod à terra volutatione depromitur, usitato more reticetur. Quae ex aliis Historicis de triduanâ statione Solis sub Carolo M. visâ adducuntur, Joh. Turpil. in vit. Caroli M. C. 26. fabulosa omnia sunt prout Scriptor iste fabulis plenus est, & ut talis plerisq; repubatur, Cent. Eccles. 9. C. 13. Perindè ac continuum triduum, quod adulter Iupiter cum Alcumenâ consuetudinem habens, ut Herculem gigneret, prorogasse dicitur à Diod. Sicilo L. 4. C. 2. Plauto Amphitruo. a. 1. f. 1. Bocatio L. 13. gen. Deor. C. 1. Mera fabula & commentum Poëticum est.

22. VI. Scriptura de Sole, Lunâ, & astris dicit quod diem & noctem dividere, & in signa, tempora, dies & annos esse debeant, Gen. 1. v. 14. 18. Sed tempus est numerus in motu numerando factus, Arist. 4. Phys. C. 12. 108. 110. L. 8. C. 1. t. 10. L. 1. de Cael. C. 9. t. 99. E. in astris motum illum numerari oportet. Secus terra potius in signum & tempora, & dies ac annos motu suo esset, & maius Scriptura astris id tribuendo loqueretur. R. Verè id de astris dicitur, & omnino motum suum proprium habent, quo tempora, dies, menses, & annos determinant, ut Sol diem & annum Luna mensem motu suo facit, & luce suâ diem ac noctem distinguunt, quod à terrâ ejusq; motu ita fieri non potest, qui diurni

urnè tantum & æquabiliter per 24. horas diemq; naturalem
 olvitur, undè nec diei aut noctis discrimen, quod è luce majo-
 aut minore pendet, nec mensis, anni, & temporum distinctio
 i potest, que à motibus magis diversis dependent, quam
 plex illa & uniformis terræ circularis circumvolutio est. Si
 nem motum Soli & Lunæ negaremus, & solem centrum
 undi immobile faceremus, ut Copernicus fecit, dicta ista
 re nobis opponi possent. Sed nos astris motum relinquimus
 proprium, & concursationem motus systematicam in Cælo &
 ræ simul statuimus, t. 3. Ut terræ motus diurnus tribuatur,
 soli suus in Zodiaco proprius, diurnus & annuus, relinquatur.
 Sol diem facit, sed lumine, non motu præcisè. Nisi lu-
 dum corpus esset, etiamsi moveretur supra horizontem no-
 rum, diem tamen facere non posset. An istam lucem
 obis oriri, à motu terræ contra solem volutato, an Solis
 ræ terram decurrentis, an utriusq; concursu deducendum
 , perindè ad lucem esse possit, & de eo Astronomi disceptent.
 eindè cum in tempora, dies, & menses aliquid ut signum
 nstituitur, oportet aliquid non solum moveri, sed & motum
 um à nobis observari & sentiri, ut numerare eum queamus,
 id terræ motus non sentitur, t. 35. Astrorum autem & Cæli
 otus magis ad sensum & apparentiam est, t. 20. Ab eo ergò
 mpora & eorum distinctiones magis arcessimus.

23. VII. Sunt & alia Scripturæ loca pro terræ quie-
 , & cæli motu. Ut Job. 9. v. 7. Præcipit Soli, & non
 itur, & stellas sub signaculo claudit. C. 38. v. 19. In quâ
 à lux & tenebræ habitant, ut ducas unumquodq; ad terminos
 os? v. 32. An produces Luciferum in tempore suo, & vespe-
 m super filios terræ consurgere facis? Judic. 5. v. 20. Stel-
 manentes in ordine & cursu suo dimicârunt contra Sifferam.

Baruc. 3. v. 33. *Stellæ vocatæ sunt, & dixerunt, adsumus.* Longè a
 luxerunt. R. Ex parte hæc omnia vera sunt, & à nobis non est, qui 4
 ceduntur. t. 21. 22. Jobi 9. de miraculosâ Solis inhibitione, inter decurrit
 agitur, Vt sub Iosua, t. 21. Quam DEum præstare posse. & aliter oportet
 quando præstitisse certum est, unde aliquem motum Solis de falsa. Et
 oportere consequens est, t. 20. C. 38. 16. producere idem acurri tamen apr
 ri facere & visibilem nobis fieri est, quod tam motu terræ ubi ad polos
 ga Solem, quam Solis circa terram fieri posse certum. Iudicium, verissim
 s. de motu stellarum in Hebræo nihil est. tantum de exaltatione ad motum
 nibus, gradibus, vel aggeribus suis, hoc est, de sublimi locum altitudinis divini
 ut Cælo, pugnaße dicuntur, contra Siff. Hoc tam quiescentibus affectionibus
 quam movendo fieri potuit. Per stellæ Campanella Remandum, ter
 ras intelligit. Rectius angeli notantur, qui sic quandoq; æthi impossibili
 Job. 38. v. 7. Vt Saa explicat, Et malè phrasîs in Sacri in motu singu
 solens à Friedlieb in h. l. dicitur. Si tempestatem eodem in hastenata p
 pore in Cananeos per astra tum procuratam ac effectam am- in tribus 8.
 Josepho, Lyrano, Cajetano, C. à Lapide, aliis in zodiaco duod
 telligas, Tropica phrasîs est, & utrobique de motu stellarum ino 2. 347
 nihil. Et licet essent, nihil nobis incommodaret, qui omnes mo Alphonfi
 tum astris non negamus. Coetera tropica sunt, & adreco- e solaris
 ratam Naturæ veritatem non appendenda. Bar. 3. de lumine pulsibus 11
 agit, de motu nihil habet, & si habet, nobis nihil com Corpora, q
 modet. ma autem

24. Sic ex Scripturâ argumenta fuerunt. Sequitur motu ob
 ex ratione. Objicitur VIII. Corpus gravissimum, particulariter,
 crassissimum, & densissimum, pigrum & ad motum inepum em omne gy
 est. Quietæ enim potiùs destinatum. Sed terra omnium natu- & terra st
 valium crassissimum & gravissimum Corpus est. Impossibile esse, &
 igitur, ut per horam 225. milliar. Germ. decurrat. Tanta- as pelis ita
 necesse habet, Cum ambitus totus, 5400. mill. per 24. h. v. circulari
 litur.

ut, adsumus. Longè autem velocior motus hic globo tormentario ex-
 & a nobis, esse est, qui 4. arteria pulsibus 97. aut 98 perticas, ruten,
 Solis inhibita, ruciter decurrit. At terram ad equatorem 364. perticas pro-
 tare posse. Curvere oportet, quæ incredibilis velocitas est. R. Major
 motum Solis est falsa. Et magnes corpus densum, solidum, grave est, &
 cere idem ac motui tamen aptissimus. Terra autem in intimis visceribus suis,
 in motu terræ ubi ad polos declinat, ac Natura suæ purissima velut relin-
 certum. Inquit, verissimus magnes est, t. 12. Et globosa figura est,
 tum de exaltate ad motum aptissima, etiam Aristotele attestante, t. 11. Ac
 le sublimi loco nobilitas divinitus immissa hic causa motus est, quicquid de
 e tam quiescentibus affectionibus sit, t. 15. Et si prorsus impossibile ju-
 mpanella. Plicandum, terram 225. milliaria Germ. per horam volvi: Cur
 sic quandoq; non impossibilius, stellam sphaera Alphonsina decimæ sub
 bras in Sacri Equatore singulis horis 10186393. mill. Aut secundum Tycho.
 mpestatem eorum diastemata singulis horæ scrupulis secundis, hoc est, binis
 ac effectam circuli nictibus 876. mill. moveri? Cur non absurdum, solem
 pside, aliusq; in Zodiaco duodecies celerius, quam globum torm. provehi, &
 e motu stellarum minuto 2. 341. rutas decurrere? In equatore autem secun-
 et, qui omnem dum Alphonsinos longè plura decurret. Semidiameter enim
 sunt, & ad sphaera solaris 1200. semidiam: terræ habet, & sic 4. arte-
 ar. 3. de luminæ pulsibus 1193. perticas decurret. Tantæ molis & densi-
 nobis nihil in tantis Corpora, quorum minima terræ quartam partem exaequant,
 maxima autem immaniter eam superant, V. t. 13. Deindè gra-
 runt. Sequitur motui obstat, sed non curvis, verùm in altum & per-
 gravissimum perpendiculariter, quomodo terram ferri nemo dicit. Deorsum
 motum ineptum autem omne grave naturâ sui, nisi impediatur, tendit, quor-
 terra omnium & terra subsideret, si spatium inferius eâ esset, quò fer-
 est. Impossibile esset, & ipsa non mundi infimum ac centrum esset, axeq;
 decurrat. Terra suo ac polis ita librata esset, ut inferius tendere non posset. Sed
 mill. per 24. terra circulariter in spatio suo fertur, quomodo corpori gravi
 magnetico

magnetico ferri non incongruum est. Sed nec semper gravitas motui obstat. Sic si duos globos perforatos, & eadem circumactos volvas, quorum unus ligneus, alter coriaceus plumis oppletus, Ligneus ut gravior, promptius movebitur, & ac coriaceus. Nec in suo naturali loco terra actu est vis, gravia enim in locis suis non gravitant aut levitant, Philosophi. Itaq; nec gravior, ac sol aut stella in suo motu. Eoq; motui hic gravitas obstat nequit. IX. Talis erit motus totius terræ, qualis partium. Sed hæc recto motu & sum moventur, Circularem autem nemo in illis observat. & talis totius terræ erit. Arist. 2. d. cœl. C. 14. R. Talis motus totius, qualis partium scilicet toti adhuc uniformis, sub eo cententarum, & sic homogenearum illi, non lenter ab eo avulsarum, & sic heterogenearum. Hæ enim motum a toto longè alium habere possunt, vi enim ab eo sunt, totiq; uniri iterum naturali appetitu desiderant. Si quis partem de Sole aut lunâ diripiat, ea manumissa recta ad totum suum & nativum locum revolabit, nec ob terram aut lunam recto motu ferri consequitur. Partes autem terra in toto manentes eiq; conjunctæ circulaem motum, ea terra, habent. Totus enim terra globus partibus tam vis, quàm superficialibus coherens axe & polis suis motus & herens 24. horis uniformiter ab occasu per meridiem versus ortum, ut Corpora simplicia cætera, aqua, aër, circumrotatur.

25. X. Circulariter mota, exceptâ primâ spherâ duplici motu moventur, ut è motibus reliquarum spherarum patet. E. & terra, si moveatur. At sic conversione mutationes stellarum fixarum sient, ut eadem stella in eodem horizonte versus aliam & aliam plagam oriatur & occidat.

quod tamen non fieri videmus. Ita Arist. 2. d. Cœlo, C. 14. t. 97.

R. Antecedens falsum, & mera hypothesis ficta Astronomica est, totaq; motu terræ in oppositum motui cœli obverso convertitur, & ab ipso Aristot. impossibilis judicatur, qui uni corpori simplici unum motum attribuit, non duplicem, i. d. cœlo

7. & 2. de cœlo; c. 2. 3. 4. 14. V. t. 13. Consequentia etiam non valet, nam nec Copernici triplex motus terræ tributus istam astrorum conversionem inducit. Cur simplex

& uniformis eam inducat? Rectè ortus ac occasus fixarum in eodem horizonte sibi constat, quia uniformiter ad cœlum suo mo-

tu Solis & astrorum volutum, terra è contrariò ab occasu in ortum se 24. horis convertit, sicq; ortus & occasus istarum stellarum uniformiter iisdem horizontibus per diversas horas in ordine & situ suo inconcussi habitatoribus terræ representantur.

Conf. t. 33. XI. Quò aliquid naturaliter fertur, ibi naturaliter quiescit. Sed terra tota & partes ejus ad Centrum universi feruntur, ut in partibus patet. E. ibi quiescunt.

R. Minor est falsa. Partes terræ à toto avulsa analogiam terræ in motu amplius non retinent, eog; ex earum motu ad centrum, de motu totius terræ non colligendum, t. 24. Terra tota

autem motu gravitatis aut descensus & rectilineo ad infimum locum & centrum mundi nunquam devenit, sed vi Creatoris ed pro bono universi fixa locataq; est, ut eo loci manere, nunquam

ab eo nutare aut excidere debeat, quamdiu ordo Cœli & terræ in universo à DEO servabitur, Jerem. 33. v. 25. Falsum

etiam, corpora naturalia in suis locis semper quiescere. Nam ignis & exhalationes tum sursum feruntur, tum raptu primi mobilis in circulum aguntur, secundum Aristot. Et cœlum

perpetuò rotari ipse dicit, etsi in loco sibi naturali sit. Quiescit à motu de loco ad locum, sed non à motu in loco & circa locum.

locum, quam distinctionem Aristot. hypothesis confirmat, cum sphaeram circa proprium axem circulariter motam moveri sicut & quiescere dicit, quia eodem loco semper maneat, non alium acquirat, L. 8. Phys. C. 9. t. 76. Eodem modo & de terra dicere possumus, quiescere eam, quia de loco & sede sua non movetur, nutat, aut excidit: Et moveri, quia perpetuo in eadem circulariter volutatur. Conf. t. 32.

26. XII. Si terra circulariter moveretur, pondera in altum perpendiculariter emissa non poterunt in eundem locum recidere, interea enim terra spatium subductum erit, & aliud, quam e quo emissa sunt, recident, & si in infinitum in altum emitti possint, in remotissimum a priore locum recident, terra enim infinitis spatiis interim promoti sit. Similiter lapis e turri decedens non poterit juxta turrin decideri, nam turris cum terra interea motu promoti fuit, 2. d. Cel. C. 14. t. 101. R. 1. Si terra moveretur, & systematicus i motus particulari corporum motioni contrarius est, & terra, aqua, aer, non unum systema in motu simul faciunt, motusq; telluris haec posteriora non sequuntur, tum ea sequentur. Sed eorum nullum est, eorū motus unius non impedit motum alterius. Homogenea enim, & ad unum systema pertinent, non se impediunt, sed juvant & promovent. Nec ergo terrae motus universalis particularem ponderis aut globi tormentarii motum impedit, & sic pondera non solum in eundem locum recident, sed in alium recidere non possunt. 2. Dum pondus in alto est, terra cum turri & aere circumstante omnibusq; nexis simul progreditur, omniaq; ista magnetico raptu secum defert per orbiculaarem istum motum, donec impulsu projectile sinente in eadem linea pondus decedit, in qua in altum ejectione fuit: Verissimus enim magnes terra est, t. II. Omniaq; rēta projecta

firmat, cū projecta, sive in altum, sive in latum, omnesq; motus rectili-
 mei in lineā aliquā imaginariā feruntur, terminis ā quo & ad
 nem brevissimē interceptā, nusquam interruptā, ut Geo-
 metris & Mathematicis notum ac concessum. Sic globus
 bombardicus ad scopum emissus in lineā orificio sclopeti & scopo
 interceptā, nusquam inclinatā aut laceratā, in scopum fertur.
 Idem de perpendiculari habendum, quousq; in altum vi impul-
 sus perungere potest. Et illam lineam projecta deserere ne-
 queunt. Illa autem linea, quā emissilia vel ad terram, vel ā
 terrā perpendiculariter feruntur, est radius terræ extrā con-
 tinuatus, quomodo in Geometricis scimus, cujuscunq; spheræ
 si in infinitum circuli radios posse esse numero infinitos, qui & extra circu-
 lum sit. Similiter ac spheram infinite continuari possunt. Illi autem radii ad
 terram decidere spheram vel circulum suum perpendiculares sunt, & circumva-
 luti, 2. d. Coluto circulo singuli motum sui Corporis non interveniente ullā ru-
 stematicis isupturā sequuntur, ad quem modum fermè radios rotarum cur-
 est, & terrarum sequi motum rotarum in curru animadvertimus.
 27. Itaq; & hic radius aëris terræ continuatus telluris
 ventur. Sed motum sequitur, sicq; defert missilia, & extra se non effun-
 dit, sed facit, ut in idem punctum recidant, ē quo radius su-
 a pertinent per superficiem terrenam adducitur. Sic emissum ex a. in
 b. c. d. & a. interim volutatione promotum, omnia ista b. c. d.
 in terminum ā quo a. iterum recident per radium continuatio-
 nis. Sic lapis ā summo mali in carinam navis missus perpen-
 diculariter in punctum ad malum decedit, etsi navis plenissimo
 vento celerrimè promoveatur, & lapis cum illo navis motu si-
 mul proferatur. Perinde ac in idem navis punctum decedit,
 si navis immota subsedit. Quod Morinus ad Galilæi exem-
 plum ter probavit, & centum comperit. Sic globus ex arcu
 perpendiculariter in navem excussus in idem centrum ad projici-
 entem

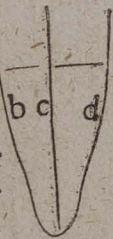

entem recidet, sive navis quiescat, sive provebatur, *Quo 28.* Dices
 etiam experientia probatum est. Idem de lapide e turri roentem circu
 jecto & ad turrim decidente est. Terram autem circumf
 ita continuare posse motus aeris terram sequentis, Vt stell
 supremam Alphonsinorum sphaera circumagi creduntur, & sp
 ra circumgyrata exemplum, vicinum aerem & in eo pendentia. Sic ad colu
 pro rota quantitate ac motu proportionata secum simul rapien
 tis, docet, ut in stipulis ac plumis ad rotas coluum circumf
 videre est, quae simul cum rota circumducuntur, aerq; vicin
 cum ea simul agitur, quod ex frigiditate aeris, si man
 admoveas, sentitur, & ex magno globo aeneo celerrime circum
 ducto evidentius est, quantam frigiditatem ex impulsu vicin
 aeris conciliet: Vt & magnetica terrae vis, quae intern
 maximus magnes, talemq; se profundis scrutatoribus ostendit, *U*
 11, 12. Similiaq; ostendunt, pluribusq; a solidis Mathematic
 cis demonstratur, ut Galilaeo, Keplero, Lansbergio, *C*
 pernico, Kirchero, & Cabzo, Vt Fromondi, Becnan
 ni, similibusq; effugiis parum solidi hic proficiatur, ut *d*
 di posset, si plenis commentationibus deducere occasio esset, *q*
 thesibus tantum stringere per eam oportet, Cum amplior ne
 sit. Tali autem terrae circumductu ad minimum infim
 aeris regionem aut aliquam ejus partem circumrapi probab
 est, & violentia aeri impressa ad sexagesimam semidiavet
 partem a superficie Orbis terrae minimum extendi queat. *G*
 vitas enim terrae motae pondus hic circumlacioni addit
 sic violentius circumjecta circumrapi. Sphaera enim quod gra
 vior, eo concitata validior, & recepti semel impetus tenacior
 est, eoq; violentius ad circumjecta eum projicit. Sic in vbi
 culis & sphaerulis orichalceis & ligneis aequalis quantitate
 gravior validius & tenacius circumferetur.

ebat, 28. Dices: Sic terra ingentem ventum in aëre sic
 ide è turri volenter circumducto excitabit, quomodo rota colus aut glo-
 tem circumducis id faciunt, t. 27. Quem tamen non sentimus. R. Nem-
 tis, Vt stellæ quia nos simul cum terrâ in isto vento circumrapimur,
 untur, & spm sentimus eum. Si quietè in eo sisteremus, sentiremus
 in eo pendendum. Sic ad colus rotam sentimus, quia digitos immotos aut manum
 cum simul rapimus inclinamus: Si illi unâ cum margine rotæ circumferantur,
 tum circumducimus non sentiant. Et quod in nostris tractibus non sentitur iste
 ur, aerq; vicinus, varia ventorum confusio ex fumis & exhalationibus
 ris, si manus versis proveniens, ventum istum interturbans, variegq; aë-
 telerrimè circum commovens, in causâ esse potest: Sed in aliis Zona torrida
 ex impulsu oppositis vastisq; maribus à terrâ remotioribus, intra tropicos
 qua intervallum imprehensis, evaporationes terrestres nullæ sunt, eoq; hoc eviden-
 oribus ostenditur observari posset, quomodo nautæ ibi constantem auram
 dis Mathematicis oriente flare narrant, ut ejus beneficio ciud ad Indias Occi-
 ansbergio, tales provebantur, Cum ad Orientem difficulter & incertò
 ondi, Becrogi ingredi queant, non nisi tumultuariis ventis aliundè accedenti-
 ficiatur, ut ois & intermistis. Sic qua naves Venetias ab ortu, ut Syriâ,
 occasio esset, occasum redeunt, longè citiùs appellant, quàm qua inde ad
 em amplior nequenter solvunt, proportione fermè 25. ad 100. intercurrente.
 nimum infimè nec absurdum est, projectilia ita ferri, eorumq; motum
 umrapi probatum uniformem, sed irregularem, ac è pluribus compositum esse.
 nam semidiagrammaticum simplicium simplex motus est: Sed compositorum compo-
 endi queat. Caus simul esse potest, triplex, quadruplex, V. t. 4. Proje-
 lationi additæ autem composita corpora, non simplicia sunt. In infinitum
 tra enim quod item ca ferri quorsum adducitur? Cum mundus totus cum
 impetus tenentibus corporibus in eo contentis finitus sit & maneat, adeoq;
 cit. Sic in finiti quid Natura non admittat, d. 6. Curs. Philos. t. 9.
 qualis quantitas Quomodo ergò in infinitum mittantur? Et qua vis projicientis
 ut extudentis tanta erit, ut ad unum milliare Germ. perpen-
 diculariter

diculariter in altum proficiat? Nulla tormenti vis id proficiat, sed
 bit. Aëris interim concomitantia projectorum motum secundum
 deferentis aliquot in altum milliariibus extendi possit, Vt Geom
 graphi, Optici, & Geometræ docent.

29. XIII. Simile argumentum, sed gravius proferat, nec
 & pro insolubili hic habitum, ac ut tale à Tychone olim
 Rothmanno Hassie Mathematico objectum L. 1. Ep. Astro
 p. 188. 189. à tormenti explosione sumitur. Si terra in
 dem moveretur, quomodo globus tormentarius paripul
 vere pyrio, pondere, eadem elevatione, altitudine, paralle
 lo, aëre tranquillo, omnibus cæteris paribus, tam circa ortum
 quam occasum explosus, equalia spatia emetiatur, & eodem
 tempore ad scopum uterq; pertinget, cum interea terrâ ad occa
 sum promotâ is versus ortum vix tormentum autewerteret, & ad
 occasum autem cum terræ & aëris motu interim promotus
 majus spatium superârit, & aliquot milliariibus progressu
 R. 1. Motus universalis non impedit particularem, sed
 quit, t. 26. Sic motus universalis totius navis nihil impedit in pro
 motum particularem corporis alicujus in eâ. Si quis in aliam
 in inferiori navis subsiliat, pari distantia à puncto recedat, à
 quo navis quietâ recessisset, etiamsi navis in saliendo aliquo
 sus processerit. Itaq; & lapis & globus suo motu pulsus
 tur, quorsum excutitur, sive terra quiescat, sive movetur.

2. Talis globus duplici motu provehitur, vestire
 per arcum aëris circulaarem terre motum comitantem, &
 violento pulveris ad scopum propositum per lineam rectam qui
 bus ad ultimum, ubi vis pulsionis langvescit, etiam motu glo
 bi ut gravis corporis deorsum, & reunionis cum tellure
 dit. Pulsu itaq; ad lineam rectam uterq; globus eandem
 metam decurrit, & ad scopum protrahitur. Vectur in
 orim

hem rotatur, sed ad occidentem: sed quod pulsui in orientem
 bil adimit. Sic rem aliquam à navis meditullio nunc ad
 ram, nunc ad puppim motu deferens, spatium deferendi,
 ad res delatione emittitur, idem ad utramq; partem est, cui
 derogat, nec proficit motus navis, quo ea interim plenis
 alis celerrimè in Austrum aut Boream promota est, remq; eò
 mul detulit. Sic avis in cavea ampla, quorsum vult, aqua
 stantiâ ad latera volat, etsi cavea interea huc illuc deorte-
 rit, avemq; secum deferat, V. t. 4. Sic in magnâ navè
 enis velis agitâtâ si ingens camera avibus repleta sit, quadam
 am motu navis, alia contra eum volabunt, utraq; eandem
 stantiâ volando emittentur, etsi cum navis motu simul inte-
 omnes mota fuerint. Si pisces in magno vase sint, ea-
 am spatia natando conficiant in hanc & illam vasis partem, &
 am navè simul proferentur. Situla in eâ suspensa guttatim
 subjectum vas aquam stillabit, etiamsi cum nave simul pro-
 ratur, V. Galilæum p. 180. 181. Sy. Cosm. aliosq;
 c. unus in prorâ, alter in puppi pilas, malas, globos, alte-
 aère tranquillo projicere, eadem distantiâ & motu potest, non
 ratur alter navis promotione, nec alter turbatur motus istius
 intrarietate, utraq; pari virtute sine impedimento pilas proji-
 t. & utraq; pila eodem tempore metas assequuntur, etsi cum
 avi motâ simul interea promoveantur. Sic secundum
 lphoninos stella sphaeræ decimæ singulis arteriæ pulsibus
 pra 2500. mill. Germ. versus dextram rapiuntur, nihilomi-
 nis proprio motu in sinistram feruntur. An in simplici cor-
 re motus duplex simul esse potest, & in mixtis ac compositis,
 ut globis tormentariis, lapidibus, projectilibus, eum esse
 possibile erit? Conf. c. l. Idem ad exemplum pilæ ex
 ortario perpendiculariter jactæ reponendum, quod Furten-
 bach

bach in nitropyrob. p. 54. adducit, ubi dum pila in aere in rotam circum
 jactatur, mortarium interim in terrâ herens ad aliquot milia, quando cel
 ria cum terrâ promotâ sit. & sic pilam non propinquè ad nocendum,
 tarium decisuram. Nam & mortarium & pila aëre circumterrens co
 terrâ interea provehitur, tandemq; ad mortarii locum, ubi periculis orti
 test aut solet, sæpius enim pila declinant, quod mortaria in se
 aequaliter & directissimè formata sint, iterum decidit, ut plerumq; rupes, la
 nius in Mechanicis deducitur.

30. XIV. Si terra movetur, & aerem simul circumterrens pervium
 rapit, ingensq; ventus inde excitatur, utiq; aves contra motum terræ &
 tum terræ volantes vehementer in volando impediuntur, & ad se
 nidis suis devolvuntur, ut eos non facile reperiant. R. videndi.
 trum fit, perinde ut in navi volatus avium in caveâ non impeditur,
 peditur, licet navis progrediatur, & cavea rotetur, aut deorsum & im
 portetur, indeq; ventus concilietur, t. 29. Et aves ut ad sua
 corpuscula aëri analogæ sunt, ut ex ejus naturali commotione
 è motu terræ deductâ in motu suo impediri nequeant, ut adhaerere v
 logum enim non impedit analogum, sed juvat. Sic nec deorsum nec
 nidis suis deturbantur, quin naturali instinctu eos repetant, & aer & a
 inveniunt. Linquitur enim in hoc motu unumquodque in sua
 in suâ sede, ubi est, etsi cum terrâ simul in orbem rapiatur, & sic
 & sic in suâ sede fixum relictum iterum à suo questore reperiri
 ri potest. Sic cum navis in Austrum Africam prætereibitur, ad imam
 tur, ad imam velut terræ partem devehitur, nec tamen in eâ, evertuntur,
 in eâ, evertuntur, aut è suis sedibus deturbantur, sed solum cum a
 quantur. Et navis imam partem in aquis, summam in cælo, & in terra
 cælum habet, perinde ac in superiore Orbis hæmisphærio procedens,
 dens. Conf. t. 39. XV. Maximus ventus è terræ motu concitatus, lapides,
 malia & similia in superficie terræ concuteret. Nam si lapides in suâ
 am

in rotam currentem projicias, tantò violentiùs reperi-
 tur, quantò celeriùs rota movetur. R. Nihil horum perti-
 nescendum, ventus enim ille naturalis est, adeoq; nihil vio-
 lentiùs inferi, ut reliqui venti violenti ex ex-
 centricis locis, ubi rotationibus orti. Et omnia gravia terram ut centrum quietis
 ad mortaria cognoscunt, ac in eà quiescunt, non corruunt, & sic etiam ad-
 decidit, ut scilicet, rupes, lapides, similia, ultra non labuntur, sed in suo
 centro, terrà, quiescunt. Sic si in terrà foramen per totam
 terram pervium esset, & lapides ac gravia eò injiciantur, in
 medio terre & centro quiescent, non ultra procident; de quo
 Gilbertus, Rivius in sclopetar. Svuenterus, Galilæus,
 & alii videndi. Sic lapis è fundâ excussus pulsu flacescente
 in cavâ non ad terram declinat, ibiq; quiescit. Sic si ferrum in magnete
 volvetur, aut adheret, & magnetem volvas, ferrum magneti adherescit,
 Et aves ut aves & simul voluitur, non succutitur aut evertitur. Sic omnia
 terrena magneticâ vi ad terram ut matricem suam inclinant,
 & adhaerere volunt, volutationem ejus sequuntur, nec con-
 vertuntur, nec evertuntur. Sed in eà quietem suam habent.
 Sic & aër & aqua velut partes terræ sunt, eorûm motum princi-
 palis sui sine concussionem sequuntur.

31. XVI. Si terra movetur, verendum, ne ædificia
 & structuræ omnes corruant, basis enim & fundamentum ea-
 rum est, aut terra ipsa celeri rotatu dissipetur tandem. At
 fundamentum rei immobile esse debet. R. Verendum etiam,
 ne cælum cum astris, tam ingentia multisq; myriadibus majora,
 quam terra & aqua, & conglobatæ lucis corpora in sublimi su-
 pensâ, in nos ruant, nosq; obruant, aut rapidissimo & cogi-
 tata omnia superante illo motu in favillas dissipentur ac in nihi-
 lum solvantur. Terrena compactiora sunt, & vix 15. mil-
 liaris partem assequuntur spatio, quo stellæ 876. mill. conficere
 dicuntur.

dicuntur. V. t. 13. Proportio est, qua 1. ad 13140. circiter. *contrariis motibus*
 Et terra intimè magnetica. & sic satis solida est, ne dissipatio *Sychonicos* fa-
 ei metuenda, t. 11. 12. Verendum etiam, ne nos in cœlum *stalter ac Syst-*
 ruamus, aut antipodes nobis oppositi ed ruant, vel naves totum *ec ita ad cent-*
 terrarum orbem circumeuntes, ubi à nostri horizontis plano in *travia magneti-*
 clinaverint, in contrariam cœli patem labantur. Motus ter- *ed terra ut tot-*
 ræ naturalis est, & aër naturaliter eum comitatur, non *rebet.* XVIII.
 luctatur, non violentus, unde aedificiorum concussiones sequi *solalia aut Hispan-*
 lent, Vt in terra succussionibus. Naturalis motus in loco natu- *nciarum in eâ*
 rali sit, qui locatum servare solet, non evertere. Sic in navi *siusq; deq; se*
 vi per rapidissimos fluvios equaliter delatâ nulla inquietudo *sent.* Motus h-
 titur, nec pocula aut lagenas vino plenas everti videmus. Na *terra & totius*
 vis ocysimo volatu velificans per horam 2. aut 3. mill. German *tinatum, card-*
 absolvens non dissolvitur, etsi præternaturalis matius sit? *Ca-*
 terra à naturali exiguum spatium absolvens dissolvatur? *Et p-*, aut pertur-
 aedificiorum demolitio è terra motu metuenda, Ergo à prin- *t. 38.*
 cipio, Cum nondum structura ulla in eâ fuit, & motum ha- *32. XIX.*
 buit, nam statim ut distincta in creatione est, tertio die, *Gen-* esse est ter-
 i. v. 9. 10. motum ei inditum fuisse certum est, hoc pericu- *lum.* Nec omni-
 lum timefcendum non fuit, sed post structuras in eâ aedificat- *ionem celestem &*
 demùm successit. Quæ quod vrbes, arces, pagos, attinet *atâ: Nec si*
 non ita statim à primordio mundi accesserunt. V. Gen. 4. v. *terra & univer-*
 Non enim statim ac Abelem occidit Cain, urbem aedificavit *enim spha-*
 sed 300. aut 400. annis post, cum filios, filias, nepotes *canici nôrunt.*
 neptes genuisset, quæ eam incolerent. Ut Josephus L. *ed terra Univer-*
 antiq. C. 3. insinuat, & Augustin. 15. de Civ. Dei, C. *et creatâ, cum*
 docet. Nec omne fundamentum immobile est. V. t. 32.

XVII. Corpus simplex, ut terra, non nisi uno motu
 fertur. At hic ut gravis, ex naturâ deorsum est. E. cū
 sulariter moveri nequit. R. Quomodo ergo cœlum simi-
 contrari

contrariis moribus secundum Alphonfinos, Aristotelicos, &
 Ptolemaeos fertur, & tamen simplex, t. 13. 29? Et terra
 naturaliter ac Systematicè spectata motus nunquam fuit deorsum,
 nec ita ad centrum univèrsi pervenit, t. 25. Sed circularis.
 In Arabia magneticà vi ad terram & centrum deorsum feruntur.
 Motus terra ut totum Systema cum aquà & aëre in orbem ferri
 debet. XVIII. Si terra moveretur, Polonia in Belgium,
 Gallia aut Hispania in Chinam delabentur, totusq; terræ & pro-
 vinciarum in eà ordo convelleretur. R. Etiam metuant tales,
 qui suscipi deq; se volutent, ne caput pedes, & venter brachia
 amittant. Motus hic quia naturalis & systematicus, harmoniam
 terræ & totius mundani systematis ac distinctiones Zonarum,
 climatum, cardinum, provinciarum, relinquit, non convellit.
 Magnetice univèrsa hærent & fixa sunt, & sic fixa, non avul-
 sata, aut perturbata, motum univèrsi harmonicè sequuntur.
 t. 38.
 XIX. Si cœlum moveretur, Vt pleriq; concedunt,
 necesse est terram quiescere. Motus enim super immobili fit.
 Nec omnis motus super immobili, ut sphaera super spha-
 ra cœlestem & artificialem, navis super aquà fluctibus com-
 otâ: Nec si esset, terra istud immobile erit, sed centrum
 terræ & univèrsi, quod verè immobile fixumq; t. 18. Cujus-
 eniq; sphaera rotatio super axe suo & immobili fit, ut Me-
 tanici nôrunt. XX. Omne centrum debet esse immobile.
 Sed terra univèrsi centrum, & primo statim Creationis die ad
 creatam, cum nec Sol, nec Luna fuit, quæ 4. die facta, nam
 primi diei opus sphaericum suo centro constitit. R. Ante
 credens falsum. Nam 5. Planetarum centrum Sol est, t. 17.
 Quem adversarii ipsi primum mobile faciunt, & sphaera cœle-
 stes super aliis sphaeris, quæ ipsis pro centris, moventur, quæ
 & ipsæ

& ipse mobiles, ut iidem concedunt. Sic epicycli super alio
 cyclis mobilibus moventur. V. t. 5. Hominis centrum pede
 sunt, qui maximè mobiles. Suprema autem pars, Caput, im-
 mobilis est. Si ita in macrocosmo sit, terra motus pra
 adscribendus sit. V. t. 6. Nec terra, sed centrum terra uni-
 versi centrum est, quod verè immobile. Et hoc etiam prim
 Corporis primo die à DEO conditi centrum extitit. Et licet
 respectu firmamenti instar puncti sit, ac proportio magnitudini
 terra ad universi ferè insensibilis sit: In se tamen spectata
 punctum satis amplum & crassum est, ut quod 2662560000
 mill. cubica in se continet. XXI. Si est aliquod semper
 & primum mobile, Vt cælum, necesse est & esse aliquo
 semper immobile, & primum quiescibile, ut terram. Aristot.
 2. d. Cœl. t. 21. R. Nulla consequentia. Pleraq; in na-
 turâ in actu & motu sunt, t. 10. Et ipse Aristot. hoc fatetur,
 omne corpus naturale motu locali mobile dicens, V. c. 1. Perin-
 de acti dicas: Si datur corpus primum finitum, dandum
 & primum infinitum. Si corpus creatum, & corp. increatum.
 Si corpus temporarium, & æternum. Non semper opposito al-
 terum oppositum factò in naturâ datur, sed quandoq; potestate
 tantum. Sic datur numerus actu finitus, sed non infinitus, Ve-
 rùm potestate tantum. Linea actu finita, sed non actu infinita.
 Omnia in naturâ plena sunt: Sed vacuum dari Arist. ipse ne-
 gat, L. 4. Phys. C. 6. 7. Et operosè probat. Non si ens
 in naturâ est, & non ens in eâ esse oportet. Et centrum
 terra ac universi axisq; ejus illud immobile est, si omnino tale
 dari oportet.

33. XXII. Nullum violentum diuturnum. Sed mo-
 tus circularis terræ violentus esset, naturâ enim deorsum ver-
 git. Non ergò perpetuus esset. R. Minor falsa est, natu-
 ralis

nis est, ex inditâ virtute ejus exurgens, & terram, ac
 in eâ, servat, non convellit, t. 30. 31. XXIII. Si
 terra movetur, non semper & constanter in iisdem terra lo-
 & punctis horizontis stellæ fixæ nobis orientur & occident,
 quod contra experientiam. R. Si movetur vagè, tumul-
 tuariè, & inconstanter, tum apparentiæ istæ diversa fient.
 Si movetur uniformiter, circulariter, & constanter, & cœ-
 lum ex opposito ejus motum desert, Unde semper fixarum in
 eadem horizonte eadem & perpetua apparentia. Conf. t. 15. 34.
 XXIV. Pars terræ medium Mundi sortita quiescit. E. &
 non movetur. Nam in medio Mundi est. Sequitur enim pars
 motum sui totius. R. Pars violenter à toto avulsa non
 naturalem totius motum, sed reunionis cum suo toto sequitur,
 qui à naturâ totius multum recedere potest. Sic pars à Lunâ
 causa rectâ ad unionem cum Lunâ advolabit, nec idè totius
 hanc motus rectus est. Et analogiam cum toto ita avulse par-
 tes perdiderunt, t. 24. 25. Et quiescit terra in medio mundi,
 ab eo non desciscat illudq; relinquat, non autem, ut in eo nullo
 modo moveri aut volutari possit, c. l. XXV. Nihil mo-
 vetur in loco, ad quem naturaliter tendit. Sed terra deor-
 sum tendit, & ita jam situatur. E. in eo non movetur. R.
 Antecedens falsum est. Ad locum non movetur, quod in-
 ciam est: Sed in loco moveri potest. Sic cælum in loco na-
 turali perpetuò volvitur ob universi bonum, t. 23. Nec terra
 propriè deorsum tendet, sed jam deorsum est, & ita si-
 tuata est, nec per motum eò devenit, sed à Creatore ita loca-
 ta est, t. 22. 23.

34. XXVI. Terra movebitur circulariter aut ab
 in infesco, at sic ut gravissima deorsum vergere cupiet,
 huius motus ei naturalis est, aut extrinseco, at nullum illud est,
 quod

quod tam grave corpus cedere potest, & violentus sicq; non cogit ex. 25.
 turnus motus erit. R. Ab interno & naturâ indito ac intellectu à
 gneticâ vi est, t. 29. 31. Deorsum tendentia in terrâ hâc, non animam
 aliena est, t. 32. Partium motus heterogeneus hic, t. 24. in rutâ, salve
 si cœlum ex Aristot. rotatur per intelligentiam, cur non & vertat. Que
 ra ita rotari possit, & sic ab externo volvetur: & perpetuo tanguntur
 tamen ac constanter, perinde ac cœlum? XXVII. Si tanguntur, ut erit
 movetur, singulis horis habitatores terræ distantiam ad p̄t ignis ille, a
 mutabunt, & nunc Arcticum, nunc antarcticum intuebuntur, hâc dijudicant.
 Quod nemo experitur. R. Non sequitur. Quidvis enim aut sequipedem
 suo loco fixum manet, non turbatur aut convellitur, & sic polosam, ut gl
 à polo situ & distantia semper quidvis permanet, quâ situm alia Corpusc
 est, super polis enim immobiliter fixis reliquisq; omnibus in quam veras affe
 suo permanentibus volutatio fit, t. 31. 33. XXVIII. Nunc verâ stare
 temporum vicissitudo manebit, ut dies ac noctes succedant, quâ connexionem
 R. Etiam non sequitur. Nam terrâ motâ & universam videmus, sensu
 cœlum movetur, non quiescit. A motu terræ & additamentum, nec lon
 Solis est dies, à motu Lunæ mensis, à Solis annus & 4. patetimus, & si
 tes, V. t. 3. 22.
 nam in falsissimâ

35. XXIX. Contra publicam & universalem opinionem errata v
 experientiam tot seculorum iste motus quotidianus terræ est, in tantâ re h
 nullus mortalium unquam per tot 1000. annorum spatium eum unius sensus
 animadvertit, & sensibus tamen omnes justè præditi sint, ut se habeat
 rem attendant, & objectum, distantia, videndi medium, quod min
 omnia justè se habeant ac proportionata sint. At sensibus ut terra sub
 diuturnè intentis non est aperta vis inferenda. Non enim sensus exte
 rectè se habens circa proprium sensibile occupatus errare solet, commune multo
 R. Nihil à subtilitate alienum magis, quàm exempla colligendum
 inductiones, quæ sensuum munimento fulciuntur. Etenim op
 ma quæq; & subtilissima rerum fugiunt sensum, aut falluntur, feruntur,
 Scali

us sicq; nunciger ex. 25. s. 2. Non videmus aërem nos circumstantem,
 à indito cum intellectu à Cesare separari, non aërem aut ignem in-
 tia in terris, non animam in Cane, bove, leone, non formam specifi-
 hic, t. 24. amin rutâ, salviâ, betâ, cupressô, cinnamomo, nullam res
 , cur non variatæ. Quæ in verub. assantur, ab eo, quem videmus,
 & per se non tanguntur, sed ab eo, quem non videmus. Aded ve-
 XVII. Si tanguntur, ut etiam tandem crementur. Neq; tamen visi-
 antiam ad ignis ille, ait Idem ex. 29. Nec ob id negabimus eum-
 um intuebitur nobis dijudicetur, Solem tricubitalem, Lunam bicubi-
 Quidvis exiles aut sequepedalem, utramq; planam, ut asserem rotundum,
 tur, & sicut lobosam, ut globum, Mercurium, Venerem, Iovem, ut
 et, quâ similia alia Corpuscula censebimus, altitudines ac distantias à terrâ
 omnibus inquam veras assequemur, Omnes æquè à nobis distare, pla-
 XXVIII. nec reverâ stare ac retrogredi, cælum horizonti terreno cir-
 noctes succedunt, ut quæq; connexum putabimus, multas stellarum obliades planè
 & univèrsam videmus, sensuum iudicio distantiam stellarum paucorum,
 & additamur, nec Iove, Saturno, aut etiam Lunâ majorem
 annis & 4. ab abimus, & similia sentiemus. At per hæc totam Astro-
 nomiam in falsissimum Chaos redigemus. Sæpè in propinquis
 distantiis errata visionis contingunt, ut Optici observant.
 in tantâ re harmoniam totius mundani Systematis concer-
 nus terræ & unius sensus testimonio niti velit? Sensus non fallit,
 in spatium rectè se habens, & nullo impeditus. Hic autem im-
 è præditi se habent, quod minus verè advertat. Immodica cœli distantia
 At sensibus facit, ut terra subsidere videatur: Et motus non est objectum
 la. Non est alius sensus externi in particulari, ut eo dijudicetur. Sed
 atus errare commune multorum, & interiori sensatione, collatione, ac
 quam exemplum colligendum est. Oculus etiam, terra, cælum,
 r. Etenim equali velocitate terrâ velociore, versus eandem plagam,
 um, aut feruntur, idè terra oculo æquè velox quiescere, cælum
 autem

autem in contrariam partem ad occasum rotari videtur. In mari requiritur, t. quali enim celeritate latorum, eò quò oculus fertur, ea, quæ ex omni parte æquè velociter, ac oculus, feruntur, oculo quiescere, quæ t. At quò diùs, in contrariam partem, quæ celerius, in præcedentia mæck, l. i. Geogr. veri videntur, Vt Euclides t. 53. Opt. docet, Cum quæ nuda vel orb. Alhazel l. 3. n. 39. Et Vitello L. 4. p. 134. 138. Risnerus l. 1. p. 10. 11. 12. 13. 14. 15. 16. 17. 18. 19. 20. 21. 22. 23. 24. 25. 26. 27. 28. 29. 30. 31. 32. 33. 34. 35. 36. 37. 38. 39. 40. 41. 42. 43. 44. 45. 46. 47. 48. 49. 50. 51. 52. 53. 54. 55. 56. 57. 58. 59. 60. 61. 62. 63. 64. 65. 66. 67. 68. 69. 70. 71. 72. 73. 74. 75. 76. 77. 78. 79. 80. 81. 82. 83. 84. 85. 86. 87. 88. 89. 90. 91. 92. 93. 94. 95. 96. 97. 98. 99. 100. 101. 102. 103. 104. 105. 106. 107. 108. 109. 110. 111. 112. 113. 114. 115. 116. 117. 118. 119. 120. 121. 122. 123. 124. 125. 126. 127. 128. 129. 130. 131. 132. 133. 134. 135. 136. 137. 138. 139. 140. 141. 142. 143. 144. 145. 146. 147. 148. 149. 150. 151. 152. 153. 154. 155. 156. 157. 158. 159. 160. 161. 162. 163. 164. 165. 166. 167. 168. 169. 170. 171. 172. 173. 174. 175. 176. 177. 178. 179. 180. 181. 182. 183. 184. 185. 186. 187. 188. 189. 190. 191. 192. 193. 194. 195. 196. 197. 198. 199. 200. 201. 202. 203. 204. 205. 206. 207. 208. 209. 210. 211. 212. 213. 214. 215. 216. 217. 218. 219. 220. 221. 222. 223. 224. 225. 226. 227. 228. 229. 230. 231. 232. 233. 234. 235. 236. 237. 238. 239. 240. 241. 242. 243. 244. 245. 246. 247. 248. 249. 250. 251. 252. 253. 254. 255. 256. 257. 258. 259. 260. 261. 262. 263. 264. 265. 266. 267. 268. 269. 270. 271. 272. 273. 274. 275. 276. 277. 278. 279. 280. 281. 282. 283. 284. 285. 286. 287. 288. 289. 290. 291. 292. 293. 294. 295. 296. 297. 298. 299. 300. 301. 302. 303. 304. 305. 306. 307. 308. 309. 310. 311. 312. 313. 314. 315. 316. 317. 318. 319. 320. 321. 322. 323. 324. 325. 326. 327. 328. 329. 330. 331. 332. 333. 334. 335. 336. 337. 338. 339. 340. 341. 342. 343. 344. 345. 346. 347. 348. 349. 350. 351. 352. 353. 354. 355. 356. 357. 358. 359. 360. 361. 362. 363. 364. 365. 366. 367. 368. 369. 370. 371. 372. 373. 374. 375. 376. 377. 378. 379. 380. 381. 382. 383. 384. 385. 386. 387. 388. 389. 390. 391. 392. 393. 394. 395. 396. 397. 398. 399. 400. 401. 402. 403. 404. 405. 406. 407. 408. 409. 410. 411. 412. 413. 414. 415. 416. 417. 418. 419. 420. 421. 422. 423. 424. 425. 426. 427. 428. 429. 430. 431. 432. 433. 434. 435. 436. 437. 438. 439. 440. 441. 442. 443. 444. 445. 446. 447. 448. 449. 450. 451. 452. 453. 454. 455. 456. 457. 458. 459. 460. 461. 462. 463. 464. 465. 466. 467. 468. 469. 470. 471. 472. 473. 474. 475. 476. 477. 478. 479. 480. 481. 482. 483. 484. 485. 486. 487. 488. 489. 490. 491. 492. 493. 494. 495. 496. 497. 498. 499. 500. 501. 502. 503. 504. 505. 506. 507. 508. 509. 510. 511. 512. 513. 514. 515. 516. 517. 518. 519. 520. 521. 522. 523. 524. 525. 526. 527. 528. 529. 530. 531. 532. 533. 534. 535. 536. 537. 538. 539. 540. 541. 542. 543. 544. 545. 546. 547. 548. 549. 550. 551. 552. 553. 554. 555. 556. 557. 558. 559. 560. 561. 562. 563. 564. 565. 566. 567. 568. 569. 570. 571. 572. 573. 574. 575. 576. 577. 578. 579. 580. 581. 582. 583. 584. 585. 586. 587. 588. 589. 590. 591. 592. 593. 594. 595. 596. 597. 598. 599. 600. 601. 602. 603. 604. 605. 606. 607. 608. 609. 610. 611. 612. 613. 614. 615. 616. 617. 618. 619. 620. 621. 622. 623. 624. 625. 626. 627. 628. 629. 630. 631. 632. 633. 634. 635. 636. 637. 638. 639. 640. 641. 642. 643. 644. 645. 646. 647. 648. 649. 650. 651. 652. 653. 654. 655. 656. 657. 658. 659. 660. 661. 662. 663. 664. 665. 666. 667. 668. 669. 670. 671. 672. 673. 674. 675. 676. 677. 678. 679. 680. 681. 682. 683. 684. 685. 686. 687. 688. 689. 690. 691. 692. 693. 694. 695. 696. 697. 698. 699. 700. 701. 702. 703. 704. 705. 706. 707. 708. 709. 710. 711. 712. 713. 714. 715. 716. 717. 718. 719. 720. 721. 722. 723. 724. 725. 726. 727. 728. 729. 730. 731. 732. 733. 734. 735. 736. 737. 738. 739. 740. 741. 742. 743. 744. 745. 746. 747. 748. 749. 750. 751. 752. 753. 754. 755. 756. 757. 758. 759. 760. 761. 762. 763. 764. 765. 766. 767. 768. 769. 770. 771. 772. 773. 774. 775. 776. 777. 778. 779. 780. 781. 782. 783. 784. 785. 786. 787. 788. 789. 790. 791. 792. 793. 794. 795. 796. 797. 798. 799. 800. 801. 802. 803. 804. 805. 806. 807. 808. 809. 810. 811. 812. 813. 814. 815. 816. 817. 818. 819. 820. 821. 822. 823. 824. 825. 826. 827. 828. 829. 830. 831. 832. 833. 834. 835. 836. 837. 838. 839. 840. 841. 842. 843. 844. 845. 846. 847. 848. 849. 850. 851. 852. 853. 854. 855. 856. 857. 858. 859. 860. 861. 862. 863. 864. 865. 866. 867. 868. 869. 870. 871. 872. 873. 874. 875. 876. 877. 878. 879. 880. 881. 882. 883. 884. 885. 886. 887. 888. 889. 890. 891. 892. 893. 894. 895. 896. 897. 898. 899. 900. 901. 902. 903. 904. 905. 906. 907. 908. 909. 910. 911. 912. 913. 914. 915. 916. 917. 918. 919. 920. 921. 922. 923. 924. 925. 926. 927. 928. 929. 930. 931. 932. 933. 934. 935. 936. 937. 938. 939. 940. 941. 942. 943. 944. 945. 946. 947. 948. 949. 950. 951. 952. 953. 954. 955. 956. 957. 958. 959. 960. 961. 962. 963. 964. 965. 966. 967. 968. 969. 970. 971. 972. 973. 974. 975. 976. 977. 978. 979. 980. 981. 982. 983. 984. 985. 986. 987. 988. 989. 990. 991. 992. 993. 994. 995. 996. 997. 998. 999. 1000.

36. XXX. Astra ipsa in cælo moventur motu sibi DEO indito. Non ergò terra motu opus. R. Non sequitur Moventur astra pro se motu proprio: sed & terra pro se curat astra motu communi. Hoc Synarthosis totius Systematis mu da

XXXI. Terra nativâ sua gravitate
 ex omni parte pari mole libratur, ut utringq; in æquilibrio con-
 fiat. At quod tale est, tanquam immobile quiescere oportet.
 Beck. l. 1. Geogr. c. 2. R. Major est falsa. Nam acus magne-
 ta nuda vel orbi chartaceo ut apud nautas, adnexa, obelisco suo
 posita horizonti æquidistat, ita ut utringq; vel in orbe charta-
 ex utraq; parte pari gravitate libretur, nec statim ab omni
 tenu quiescit, sed in æquilibrio isto circulariter ad acquirendam
 versus polos directionem movetur, & hic motus ei naturalis
 prout & ille, quo gyrum vicini magnetis aut chalybis tempo-
 quantolibet sequitur. Et si jugum libræ vel simile quid nuti-
 imparibus libretur, ita ut altero extremo sursum, altero
 sursum tendat, & illud tandem quiescet. Itaq; æquilibratio
 ad quietem nihil facit. Ideo alii Peripatetici causam quie-
 in terrâ non æquilibrium extremorum, sed coarctationem me-
 rum, deorsum tendentiam, gravitatem, ac densitatem, faci-
 t, c. 24. Minor etiam falsa. Quantitates enim in æqui-
 lio consistere dicuntur, cum horizonti æquidistant. At qua-
 do terra illi æquidistabit, hoc est, parallela erit, globosum
 corpus superficiei planæ?

37. XXXII. Si terra volvitur, & sidera oriri ac occi-
 dere facit, malè dicitur solem oriri & occidere. At omnes mar-
 nes ita loquuntur. Consensus autem gentium non temerè repro-
 bidus. R. In rebus & sententiis ipsis communis consensus non
 super sequendus. Plerumq; enim vulgus à vero exerrat. Per
 publicam viam, communes vulgi sententias, ne incedito, dixit
 Archagoras. V. Irenic. def. p. 1. t. 2. In loquendi modis
 quid ei indulgeri potest, & cum Vulgo loquendum, ut intel-
 lamur. Et sic usitata loquendi formæ retineri hic possunt de
 oru & occasu Solis, astrorum. Verè enim & in astris suis mo-

tus, t. 3. 13. Et oriri aliquid dicitur, Cum apparere incipit, occidere, cum disparere. Astra autem apparere & disparere dici possunt, siue cælum ad dextram & ortum, siue terra ad sinistram & occasum moveatur. Quomodo & heliacè oriri ac occidere stelle dicuntur, Cum radios Solares subeunt, & ex iisdem rursus erumpunt. Cum tamen ex Astronomicis constet, non stellas, præter ♀. ☿. & ☽. ad Solem & à Sole, sed hunc ad illas accedere & ab illis recedere. Itaq; ortus sideris hic pro ascensu & apparentiâ, occasus pro descensu & disparentiâ accipitur.

38. XXXIII. Terra longissimè abest ab ultimo, primo mobili vel motore. E, minimè moveri credibile. Nam quò quid illi propinquius, eò minoribus motibus cietur, ut firmamentum, quò remotius, pluribus & velut compositis laboribus ad primum accedere nititur. Sed terra ut remotissima nullo modo eò accedere potest. Itaq; tota quiescit. Arist. 2. d. Cœl. t. 82. 66. R. Meræ conjecturæ hæ sunt, Astronomicis observationibus satis refutatæ, & illationes nullo vero medio coherentes. Nec propinquitas, nec distantia ad primum mobile causa motus, sed indita cuiusvis à DEO natura, & in terrâ indoles magnetica, t. 15. 24. Saturnus firmamento est proximus, remotiores ♀. ☽. ☿. Nam tamen Saturni aut Martis, sed Solis motus omnium planetarum simplicissimus, regularissimus, & maximè uniformis est: Difformior & magis compositus motus Lunæ, perplexior adhuc motus Martis & Saturni, ut propinquitas primi mobilis ad motum simplicem vel duplicem parum proficiat. XXXIV. Terram moveri pugnat cum ipsius sine, qui est sustinere animalia & vegetabilia, fruges producere, fovere, nutrire. E, ei non tribuendum. R. Antecedens falsum est. Et id, quod suo motu movetur, sustinere, producere, fovere potest, modò non violentè

antè contra naturam concutiatur. Sic mare sustinet naves, & homines & alia in illis, etsi per mare plenis ventis decurrant, pedaneum sustinet columnam, statuam, etsi de loco in locum promoveatur. mare pisces nutrit & fovet, etsi perpetuo cursu & recursu agitetur, aër fovet, nutrit, ventilat, aëria crepuscula, ut aves & alia, etsi facile mobilis, & hinc inde agitur. Sic hortulum aliquem in navigio locare possumus, qui herbas proferet, etsi navis hinc inde cum horto circumducatur. Et terra movetur, sed ut quodvis suo loco fixum positumque fovet, non convellat aut excutiat. t. 31. Itaque sustentaculo animalium id nil detrabit. Quomodo globus volvitur, ut musca, armiculus, suo loco relinquatur, repat, sustentetur, non deturbatur.

39. XXXV. Si terra in circulum procedit, summitates tectorum & urbium in urbibus interdum ima fient, cum terra in pars, quæ fixa ille, ad imam, interdum iterum summa. Cum a superiorem partem flectetur, quod non experimur. R. Perinon, ac non ad antipodes profectus imum tui summum fiet, ac contra, sed quodvis suo situ in homine fixum manet. In quacunq; partem terra volvatur, ipsa in imo, Cælum in summo manet, & consequenter partes in eâ sitæ, Vt urbes, turres, aëficia, summitatem ad cælum erigunt, imum in terrâ fixum remanent, semperq; cælum supra tellurem est, quod summitates restant, in quacunq; plagâ aut parte mundi tellus rotetur, fundamenta & ima in superficie terræ fixa manent. Sic si acus globi in xeris, & globum volvas, semper capita in summo, cuspides in imo & superficie globi fixi manent, quacunq; globum devolvas. Et in corpore globofo, ut terra & mundus, accuratè nihil supremum aut infimum est, sed omnia eadem sunt. V. t. 20. Sic navis Orbem terrarum circumnavigantes ubi ad imas ejus partes

devenerint, non eversa eunt, sed fundum in mari, summa autem perfectius te
 caelum erecta tenent, & quae in illis merces ad homines, omnes mundi sec
 suis locis fixae & locatae manent, nihil earum evertitur. Conf. t. 30. Solem vertit
XXXVI. Virtus motiva naturalis in terrâ est sola gravitatio centro ille
 Sed hæc tantum est principium motus deorsum, non circulari hoc improbabili
 E. si in terrâ motus esset, deorsum ille esset. R. Antecedente sit, incertum
 falsum est. Præter gravitatem enim est vis indita motiva circumdum est, V. J
 cularis in eâ, internæ magneticæ ejus naturæ conveniens, ab eâ esse sit, vnaque
 resultans, t. 11, 12. Per quam præter deorsum tendentiam & Augustinus, G
 lutationem in orbem pro harmoniâ totius Systematis mundani oblati posse. Co
 nere potest, t. 4, 14. **XXXVII.** Si terra à principio Creata mundum, ali
 tionis mobilis condita, Cur nihil Moses de eo Gen. 1. meminisse, 14. Inferni r
 cum velut miraculum hoc in terrâ fuerit, quod sileri non debuisset, tunc ab
 R. Etiam gravitatis ejus & rotunditatis non meminit, quæ tamen Coelum & ter
 men verè ejus. Et motus maris ac fluxus & refluxus nihil in bases dictorum
 minit, quem tamen ei competere certum est: Nec metallorum, t. 24, v. 30, 31
 mineralium, aut succorum metallicorum in terrâ quidquam meminit, 3, v. 3, seq
 minit, quorum tamen seminaria in primâ Creatione omnia terra L. 3, L. C. c. 2
 accepit. Maximè exteriora & sensibus subiecta memorare videtur, ut plenitudo
 luit, & ut Legislatori, non Physiologo deservirent, scriptura manebit. Et
 Coetera cogitanda relinquit, aut aliunde haurienda insinuat. Motus autem terræ
 tus autem terræ exteriori sensu non percipitur. t. 35. **XXXVIII.** ob id in caelo
 Motus est actus entis in potentiâ, & ad perfectionem aliquam omnia suis se
 tendentis, 3. Phys. C. 1. Sed terra est corpus in se perfectissimum, t. 31, 39
 mum, quod ulterioris perfectionis non indigum. E. non motus t. 30. Sic & ar
 eâ. R. Motus est actus ad perfectionem, sed vel propriam videntur. Ult
 alienam tendens. Terra movetur non ob perfectionem sui, sed Theolog
 totius mundani Systematis, ut in harmoniâ motionis perpetuam, Græcoru
 tua illud servetur & continuetur, t. 3, 4. Temporumque vicissitudinem, Gentiliu
 unâ cum cæli motu inde deducantur, t. 22. Sic cæli corpus ab antiquissim
 long

summa perfectius terrâ, & tamen continuò ob perfectionem Systeme-
 mines, omnium is mundani secundum Aristot: movetur. XXXIX. Si terra
 Conf. t. an Solem vertitur, E. & infernus ad eum vertitur, nam in-
 sola gravitate centro ille est, ut Patres & Theologi communiter censent.
 non circulari hoc improbabile. R. Infernum esse certum; sed ubi ille de-
 Antecedentè sit, incertum, & à nobis tacente Scripturâ non temerè desti-
 ta motiva dandum est, V. Job. 38. v. 17. Satiùs quàm ita vivitur, ne, ubi ille
 veniens, ab episcopo sit, unquam factò ab homine deprehendatur Chryso-
 stomus; Augustinus, Gregorius, aliiq; negant, ab homine illud sciri
 mundani dici posse. Conf. Tract. d. non liquendo, t. 9. Alii extra
 incipio mundum, alii in terrâ, alii in abisso maris eum locant, Sap.
 I. mem. 14. Inferni regnum non in terris esse dicitur. Itaq; argu-
 leri non debet totum ab incertâ hypothesi ducitur, & litem lite resolu-
 minit, que in Cœlum & terra in novissimo die substantialiter peribunt, V.
 luxus nihil bases dictorum Scripturæ omnino volunt, Psal. 102. v. 27.
 metallorum t. 24. v. 30. 35. Job. 14. v. 12. Esai. 34. v. 4. Heb. 1. v. 11.
 quidquam t. 3. v. 3. seq. Apoc. 6. v. 13. Et ex Reformat. Chassa-
 e omnia terræ L. 3. L. C. c. 22. Wollebius L. 1. Theol. C. 36. n. 7. aliiq;
 memorare sanatur, Ut plenius alibi deducitur: Infernus & locus damnato-
 rent, scriptum manebit. Et si omnino cum terrâ in orbem ille usq; ad ex-
 la insinuat. unum diem volvatur, parùm nostro negotio id incommodabit.
 XXXVI. ob id in cœlo ipsum esse alienè deducendum est. Fixa
 nem aliquam omnia suis sedibus in hoc terræ motu manent, non convell-
 se perfectur, t. 31. 39.

E. non motu o. Sic & argumenta ex ratione, experièntiis, & sensi-
 el propriam fuerunt. Ultimò & XL. Objiciuntur autoritates Pa-
 tionem sui tron, Theologorum, Philosophorum, Hebræorum, A-
 motionis per- palim, Græcorum, Latinorum, Christianorum, Rabbi-
 porum, nom, Gentilium, quorum maxima & doctissima pars sem-
 e cœlum cor- & ab antiquissimis temporibus terræ quietem propugnaverit.
 Exigua

Exigua, varior, & indoctior moveri eam asseruerit. R. Patres sunt lumina, non numina, & testimonia eorum sententia alicuius ornamenta, non firmamenta sunt, ut iam olim Dec. 2. Miscel. d. 4. t. 23. respondi. Patrum nullus solidus Mathematicus fuit. Cujus propriè de hoc dogmate judicare est, Et de Philosophicis non ut testes, sed ut opinatores & recitatores locuti sunt. Terræ motus autem dogma magis Mathematicum, quàm Physicum. eorum in Mathematicorum Scholis magis receptum ac excultum, ut Pythagoræ & similium, quàm Physicorum fuit, unde Aristoteles ipse ad Mathematicos provocat, Et à Calippo ac Eudoxo quædam accepisse fatetur, t. 17. Deinde Patres plura aliàs in Physicis erronea habent. Augustinus L. 16. de Civ. Dei, Lactantius L. 3. C. 25. Procopius caten. exposit. antipodes vident, pleriq; ad Occidentem plures terras ignorârunt, de Americâ nihil sciverunt, Philastrius varias hereses penit, quæ verè non tales, & varios errores habet, Basilius & Ambrosius hereticos censent, qui cælum quintæ essentia cum Aristotele faciunt, & Solem formaliter calidum negant, multa Physica inexplicabilia censuerunt, quorum rationes ex Chymicis & Mathematicis hodiè facile & accuratè damus, de magnete nihil solidi sciverunt, decisionem in Philosophicis sæpè subterfugiunt, V. Fromond. C. 7. Quod Philosophi veraciter de naturâ rerum demonstrant, S. literis non esse adversum ajunt, Vt Augustinus l. 1. de Gen. ad lit. C. ult. Procopius, Diodorus, Eusebius, Justinus, Chrysostomus, cælum immobile faciunt, sidera ignea esse pleriq; docuerunt, Augustin. Ambros. Basilius Cyrillus, Chrysost. alii, Vt Campanella C. 3. & 4. Apollodocet, Conf. & Co. à Lapide in C. 43. v. 4. Siracid, Bartholin. n. 14. Astrol. Et hanc sententiam communem illis fuisse Sixtus Senensis in Biblioth. restatur. Lombardus an cælum

an sit fixum, an mobile, utrumq; ex Scripturâ dici posse affirmatur, 2. sent. d. 14. lit. C. Et Mathematicam rem tutius Mathematicis, quam Patribus credemus, quod ipsi interdum volunt. de Theologis habendum. Quidam ex illis & Patribus terre motum defendunt, V. t. 3. Negantium autoritas in re Mathematicâ stringere non potest, quando Scripturæ autoritas præjudicat, quod hic non est, t. 18. Rarò solidè in Mathem. satisfati sunt, quorum propria hæc tractatio est.

41. Antiquitas sententiæ etiam præjudicare non potest. Quidam ad Mosen sententiam de terræ motu deducunt, Vt Campanella C. 2. Apol. Si hoc ostendi queat, satis antiqua sit. Sed si es ipsa sit, & à tempore distincta ac exornata terræ, Cæli, & Astrorum motus iste jam durârit, satis antiqua esse sententia attenditur. Veritas enim prior falsitate est. Nobis enim, qui ratione vincimus, frustra consuetudo obicitur. Quasi consuetudo mori veritate sit. Possessor malæ fidei nunquam præscribere potest, ajunt Jcti. In Mathematicis, non quàm antiqua, sed quàm veritas, solida, & justis observationibus fundata, ac ad cælestes apparenças expediendas concinna sit sententia, attenditur. Theologorum autoritas in materiâ Mathematicâ præjudicare non debet. Pleriq; doctrinam de quiete terræ in Scripturâ fundari credunt, t. 18. 19. Eoq; ei adherent. Eo ostenso non esse, non est, ut de eorum autoritatibus magnoperè curetur, sed magis Mathematicis hic creditur, ut in suâ artis materiâ, t. 40. Aristotelis autoritas in Mathem. nihili faciendâ, Cum ipse ad Mathematicos in illis provocet, t. 17. Et in Physicis non multum commendanda, quod multi ejus errores ostendunt, Vt de Cæli incorruptibilitate, Orbium in eo realitate, intelligentiarum assistentiâ & rotatione, motus Cælestis ac Cæli Mundiq; æternitate, primi motus necessitate, 8. Phys. Et 11. ac 12. Metaph. DEI providentiâ

64 De telluris revolutione Exercitatio.

videntiâ tantum ad excelsa contractâ, L. d. Mundo, fortunâ
 seriem providentiæ rescindente, & quàm futilibus ac incorre-
 quentibus principiis & rationibus interdum in probando procedi-
 t. 22. 23. 30. 36. patet, alibiq; pluribus deducitur. V. Gassio-
 dum L. 1. c. Aristor. ex. 6. 7. Hodie ex Chymicis experi-
 mentis longè melius rationes rerum & proprias operationes nota-
 mus, quàm quas ipse aut Aristotelei assignant, & vanitatem
 principiorum in illis in multis convincere possumus. Melior
 vis referendæ Physicæ Chymia est, quàm Aristotelis aut Pri-
 pateticorum scripta, quod accuratioribus hodierni Aristotelei ipsi
 u. Sennertus, Libavius, Horstius, Mercatus, Unzerus,
 Sperlingius, aliiq; fatentur. Patres pleriq; Aristotelem
 in Metaphys. & Physicis dogmatibus ferè cunctis condemnârunt,
 & Platoni potius aut Stoicis faverunt, ut legentibus patet.
 Sic Justinus librum contra Aristotelem scripsit, ait Campanellus
 la c. 4. apol. p. Galilæo tradit. Origenes eum Epicuro peiorum
 magisq; impium dixit L. c. Celsum. Reliquis auctoritatibus
 auctoritates ex Platonis, Pythagoreis, Astronomis &
 Mathematicis opponi possunt, totumq; hoc probandi genus
 tericum & popolare est, non accuratum, eoz in accurato
 philosophandi genere parum curandum, ubi lumen Naturæ ut
 quatum, & Scripturæ, ut eminent, Ratio & accurata ob-
 vatio inquirenda & consulenda, ac ex istis ut justis fundamen-
 tis omnia constituenda sunt, V. Introd. Panl. t. 34. Et d. 2.
 Curs. Phil. t. 5. & d. 6. t. 10. Hominum auctoritas hic ne-
 stringit, nec judicat. Et hæc de præsentè materiâ
 disceptata cum DEO sufficiant.

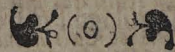

ST

V
licitaq

X E

theologi

AD

E

rem scien

mans, exces

Chaldaica

ibus exem

HENR

Typographe

Anno

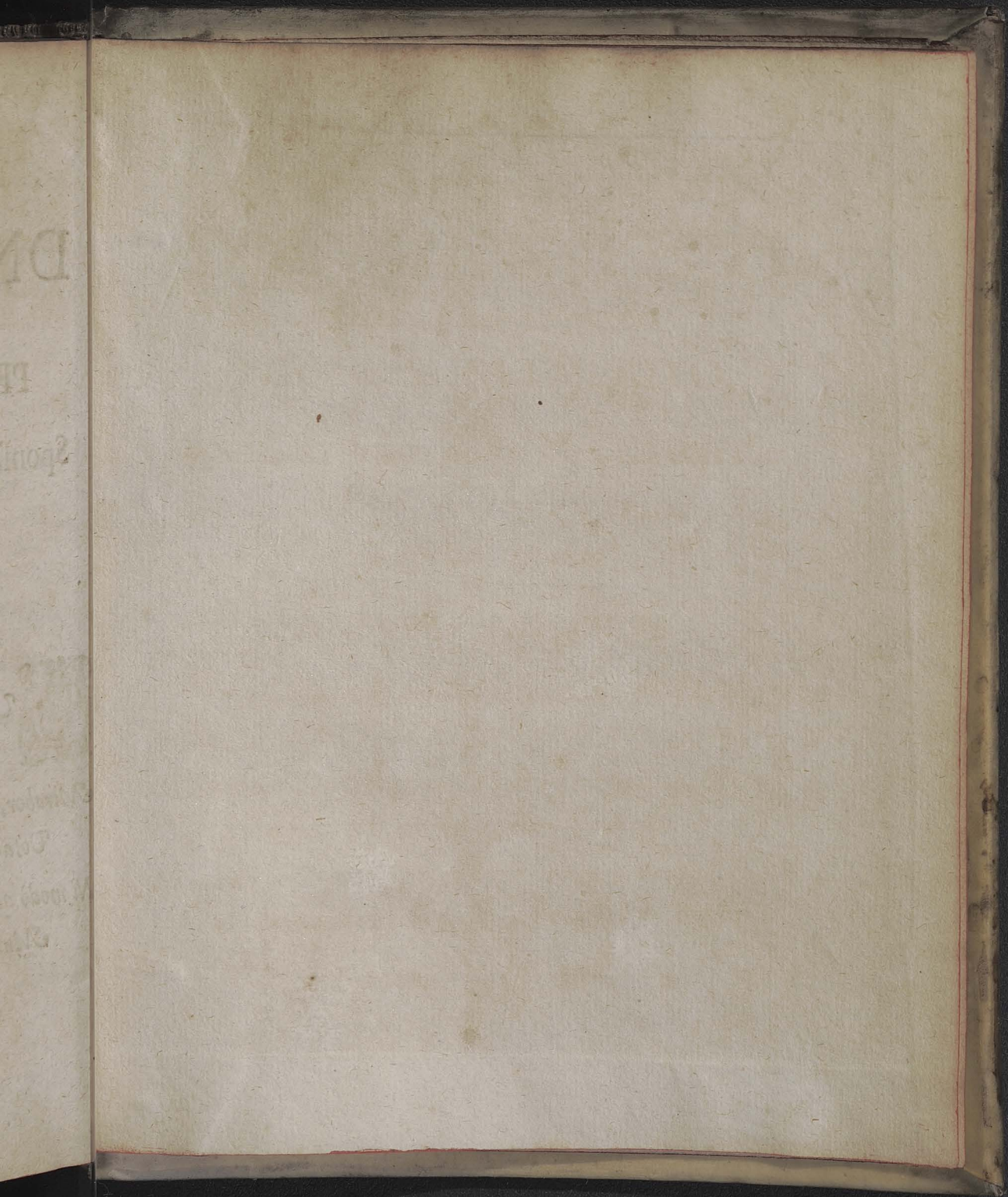

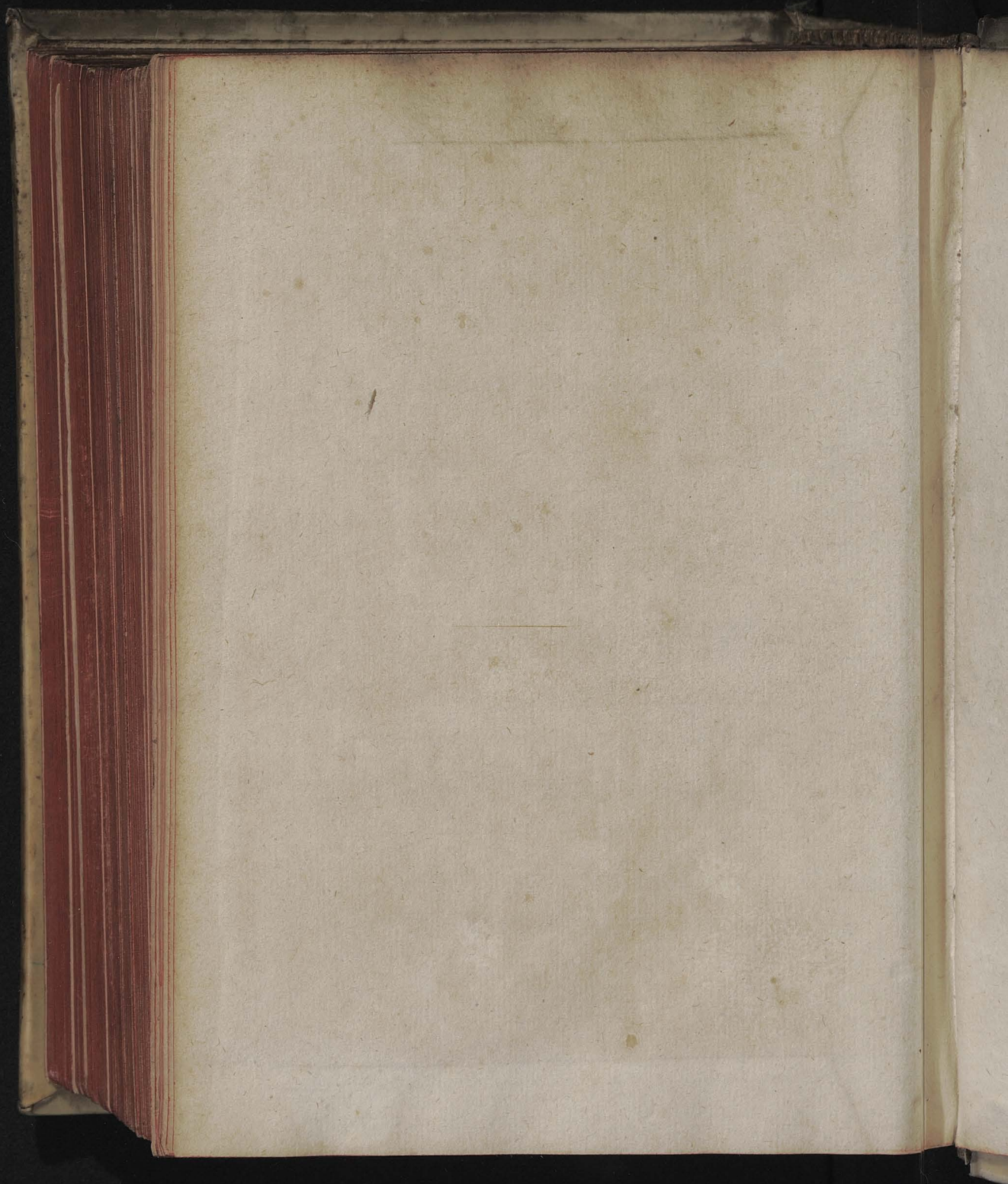

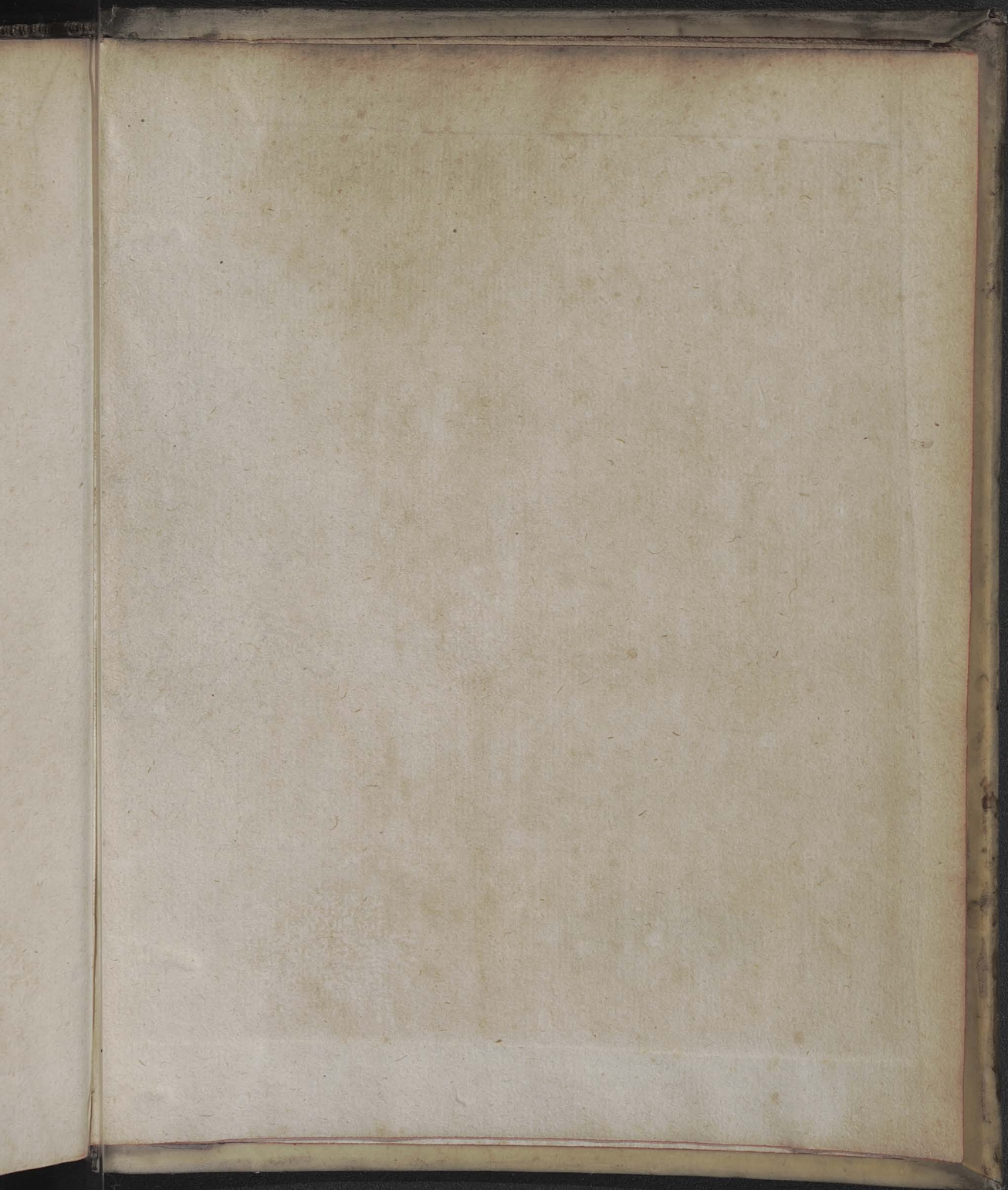

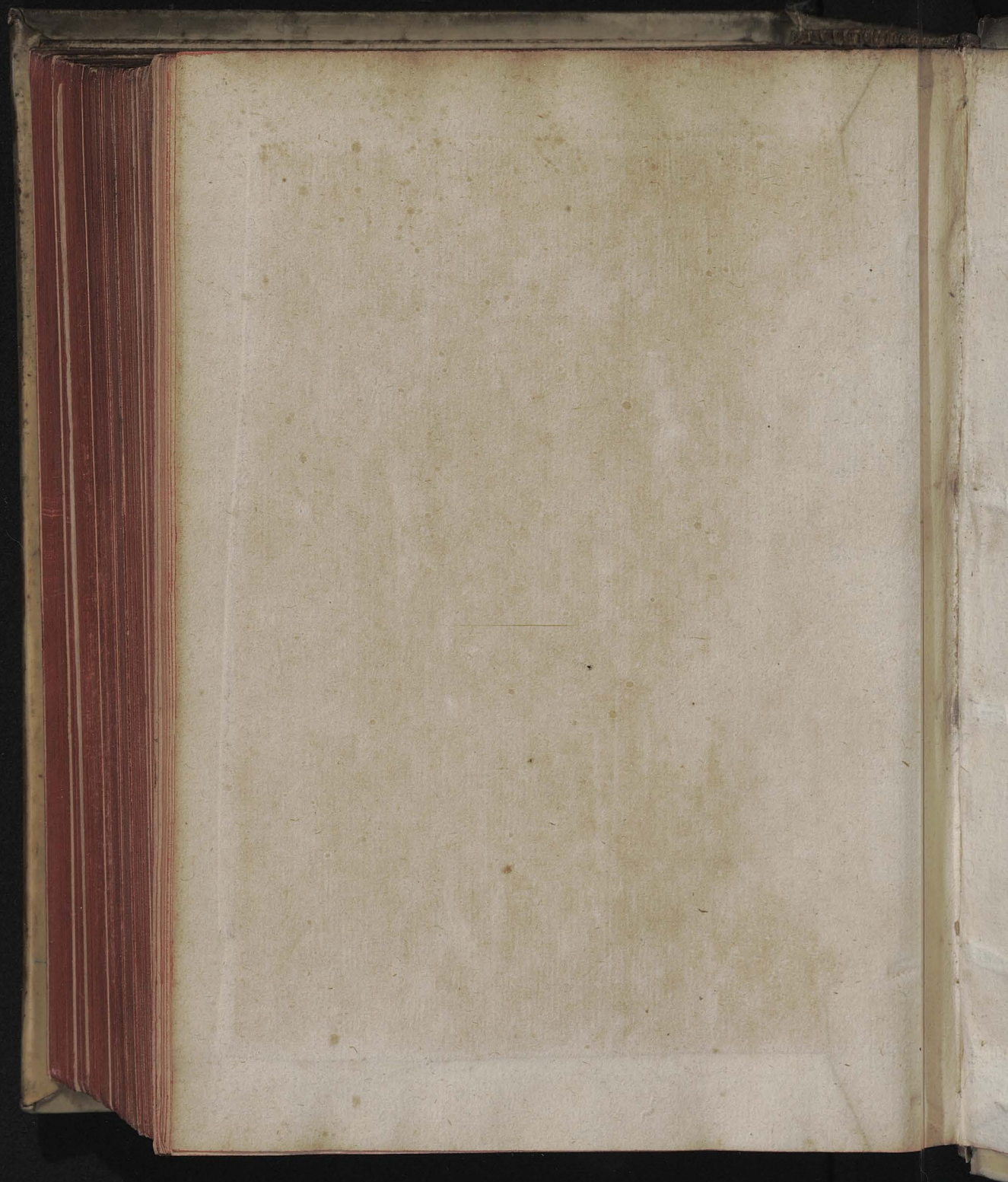

Biblioteka Jagiellońska



stdr0019290

