Dziś: Pełna Tabela Wygranych

„KURJER ZACHODNI" w sprzedaży ulicznej kosztuje tylko — — 10 groszy

KURJER ZACHODNI »ISKRA«

ROK XXVI. Wtorek 22 stycznia 1935 r. Nr. 22

Adres Redakcji i Administracji: Sosnowiec Piłsudskiego 4. Telefony: Red. 64, Adm. 73. | P.K.O. 302.712 | Opłata poczt. uiszczona ryczałtem.

Prenumerata miesięczna z odnoszeniem do domu i przesyłką pocztową zł. 2.50

PO ROZMOWACH GENEWSKICH

POLSKA MA PRZYSTĄPIC DO PAKTU WSCHODNIEGO.

BERLIN, 21.1. Korespondenci genewscy prasy niemieckiej donoszą, że min. Beck zgodził się na przystąpienie Polski do paktu rzymskiego, natomiast stwierdził raz jeszcze, że **Polska nie widzi powodów do przystąpienia do paktu wschodniego.**

PARYŻ, 21.1. Powrócił tu z Genewy min. Laval. Wszystkie dzienniki paryskie wyrażają zadowolenie z rezultatu narad, prowadzonych przez Lavalla w Genewie. Staraniem min. Lavalla załagodzono prowizorycznie spór włosko - abisyński, a nadto **udało się Lavalowi dojść do porozumienia z Rosją, państwami Małej Ententy i bloku Bałkańskiego w sprawach związanych z układami rzymskiemi.**

Wysiłki min. Lavala wciągnięcia Polski do paktu wschodniego spaliły na panewce. „Le Jour" pisze p.t.: „Bez Berlina Polska nie może zgłaszać akcesu do paktu wschodniego"; Polska przyznała się otwarcie, iż **przystąpienie jej do paktu uzależnione jest od przystąpienia doń Niemiec.** Minister polski dał do zrozumienia p. Lavalowi, że Polska zaangażowała się wobec Rzeszy, aby bez niej nie podpisywać żadnego traktatu wielostronnego.

„L'Oeuvre" pisze dosłownie: „Wobec kategorycznej odmowy polskiego ministra spraw zagranicznych co do udziału Polski w pakcie wschodnim, p. Laval oświadczył mu, że w każdym razie **Francja zmuszona będzie, nie oglądając się na swoją sojuszniczkę polską, zawrzeć ze Związkiem Sowieckim i z Czechosłowacją układ, oparty na wzajemnej pomocy.**

„Echo de Paris" donosi z Genewy, że na kategoryczne zapytanie, czy Francja podpisze układ wschodni tylko z Rosją i Czechosłowacją, p. Laval zajął wczoraj poraz pierwszy pozycję wyraźną, angażując się po stronie Moskwy i Pragi. Podczas wizyty u wciąż chorego ministra polskiego p. Laval miał oświadczyć, że **jeśli Polska odrzuci propozycje francuskie w sprawie wzajemnej pomocy odmowa ta nie powstrzyma Francji.**

„Temps", dotąd patrzący na rzeczy przez różowe okularyy, twierdzi, że jeżeli Rzesza, od której zależne jest stanowisko Polski, nie wyrzeknie się swych objekcyj wobec paktu wschodniego, idea konsolidacji pokoju w Europie środkowej zapomocą całokształtu solidarnych gwarancji bynajmniej nie zostanie zaniechana.

WARSZAWA, 21.1. (PAT). Minister spraw zagranicznych Beck w towarzystwie dyr. Dębickiego, dyr. Sokołowskiego i sekretarza osobistego Frydrycha powrócił dziś do Warszawy.

NADBURMISTRZ DREZNA W WARSZAWIE.
W Warszawie bawił nadburmistrz Drezna p. Zörnen. Burmistrza Drezna (2) przyjął również p.premjer Kozłowski (1).

Naprężenie litewsko - niemieckie

Koncentracja wojsk na granicy.

RYGA, 21.1. — Urzędowa agencja telegraficzna podaje alarmujące wiadomości o koncentracji oddziałów zbrojnych na granicy litewsko-niemieckiej.

Wzdłuż granicy litewskiej w Prusiech Wschodnich **zebrano liczne oddziały wojsk niemieckich** pod pozorem ćwiczeń zimowych. W ćwiczeniach biorą udział oprócz oddziałów Reichswehry również zmotoryzowane oddziały szturmowców narodowych socjalistów i t. zw. sztafety ochronne. W odpowiedzi na tę demonstrację niemiecką **władze litewskie zarządziły zmiany w dyslokacji wojsk — przenosząc w pobliże granicy z Niemcami kilka pułków.** Szef litewskiego sztabu generalnego odbył ważne konferencje z szefami sztabu generalnego Łotwy i Estonji.

Angielski attache wojskowy wyjechał z Rygi do Kowna, aby na miejscu zbadać szczegółowo stan rzeczy. **Rząd sowiecki bardzo uważnie śledzi rozwój wypadków.** Według pogłosek zwrócił się rząd sowiecki do Estonji z zapytaniem, czy Estonja zgodziłaby się na przemarsze wojsk sowieckich przez swe terytorjum.

Stan zdrowia Junoszy Stępowskiego

Znakomity artysta poddał się operacji.

WARSZAWA, 21.1. (Tel.wł.). W stanie zdrowia znakomitego artysty Kazimierza Junoszy-Stępowskiego nastąpiło wczoraj w godzinach wieczornych znaczne pogorszenie, tak, że zdecydowano przewieźć go do lecznicy celem dokonania operacji.

Operacja trwała godzinę i 10 minut. Chory był usypiany dożylnie. Otwierając rękę, lekarze znaleźli ropę, była to ostatnia chwila do operowania, ażeby zapobiec kalectwu.

Pacjent ma zrobione 4 cięcia, 2 dłoni i 2 w palcu. Ręka została zdrenowana.

Dziś rano odbyło się przy łóżku chorego konsyljum lekarskie z udziałem docenta dr. Jana Kołodziejskiego, dr. Mieczysława Srokowskiego i dr. Flokstrumpfa. Lekarze stwierdzili, że stan chorego w dalszym ciągu nader poważny i zależy dopiero od dalszych badań i analizy, czy nie grozi choremu amputacja ręki. Jak ustalono, zakażenie powstało od infekcji zarazka, zwanego w medycynie paciorkowcem.

Przy łożu chorego czuwa małżonka oraz siostra Czerwonego Krzyża.

Przytomność umysłu maszynisty

zapobiegła strasznej katastrofie kolejowej.

Wczoraj w nocy o godz. 1.50 pod Częstochową **między stacją Poraj a przystankiem pasażerskim Żarki** omal nie doszło do tragicznej w skutkach katastrofy pociągu krakowskiego nr. 44, wychodzącego z Krakowa o godz. 23, a przychodzącego na dworzec Główny w Warszawie o godzinie 6.50.

Pociąg kraków**ski po wyruszeniu z Ząbkowic, d**ojechał **z szybkością 80 km. na godzinę** w kierunku Częstochowy. Nagle w odległości około 4 km. od stacji Poraj, położonej na 16 kilometrze od Częstochowy, **pędzący pociąg nagle zaczął hamować i po chwili stanął.** Przerażenie pasażerów i służby kolejowej było bardzo wielkie, gdyż nie wiedziano przyczyny nagłego zahamowania pociągu.

Służba kolejowa nie znając przyczyny nagłego zahamowania pociągu, podbiegła do lokomotywy, gdzie, jak się okazało, **na jednem z kół rozpędowych za t. zw. wózkiem pękła obręcz, wywołując silny wstrząs całej lokomotywy.** Dzięki przytomności umysłu maszynisty z depot piotrkowskiego, który prowadził pociąg, nie nastąpiła katastrofa, której **skutki byłyby tragiczne.** W razie katastrofy pociąg spadłby z wysokiego nasypu.

Natychmiast zabezpieczono pociąg przed najechaniem sygnałami „Stój" i zawiadomiono o wypadku stację Poraj, **skąd wysłano drugą lokomotywę.** Po półtoragodzinnem opóźnieniu pociąg krakowski ruszył w dalszą drogę. W związku z tym wypadkiem nastąpiło na linji krakowskiej ogólne opóźnienie pociągów.

Uszkodzoną lokomotywę zbada specjalna komisja techniczna. **Dzięki przytomności maszynisty wiele osób ocalało.**

Pierwszy raz

OD CZASÓW NAPOLEOŃSKICH.

BERLIN, 21.1. (PAT). Bawiąca tu delegacja francuskich organizacyj rolniczych zwiedziła w niedzielę mauzoleum w poczdamskim kościele garnizonowym, gdzie znajduje się trumna ze zwłokami Fryderyka Wielkiego. Jest to od czasów napoleońskich pierwszy wypadek zjawienia się urzędowych przedstawicieli Francji w kościele tego króla pruskiego.

Dziś w numerze

PO USTĄPIENIU GEN. WEYGAND'A — Str. 3
NOWY ZWROT — Str. 3
O KULTURĘ MIAST — Str. 4
PROGRAM RADJOWY — Str. 4
TRAGEDJA SAMOTNEJ KOBIETY — Str. 5
SPORT — Str. 5
POŚWIĘCENIE GMACHU SZKOLNEGO W PORĘBIE — Str. 6
OBNIŻENIE PODATKU OBROTOWEGO — Str. 6

Proces b. szefa

CZERWONEJ GWARDJI WĘGIERSKIEJ.

BUDAPESZT, 21.1. (PAT). Przed sądem wyjątkowym rozpoczął się dziś proces b. szefa czerwonej gwardji i komisarza rządu komunistycznego na Węgrzech w roku 1919 Matiasa Rakossy'ego.

Jest on sądzony za działalność w okresie przewrotu komunistycznego.

Masowe aresztowania

ROBOTNIKÓW SOWIECKICH.

HELSINGFORS, 21.1. — W Helsingforsie otrzymano wiadomość, że proces Leonidasa Nikołajewa, zabójcy Kirowa, wywołał wrzenie wśród robotników warsztatów morskich w Sewastopolu. Robotnicy urządzili wiec, i nie słuchając ani gróźb ani rozkazów władz, dyskutowali nad wytworzoną sytuacją.

Oddziały G. P. U. aresztowały około 100 osób, których na ciężarówkach odwieziono na dworzec kolejowy i wysłano w niewiadomym kierunku.

Również w Mikołajewie robotnicy stoczni odmówili podpisania uchwały żądającej surowych represyj spowodu morderstwa Kirowa. Miejscowy komitet wykonawczy zamknął wszystkie organizacje robotnicze oraz fabryczną kooperatywę żywnościową.

Groźny pożar

W SZPITALU DLA STARCÓW.

LONDYN, 21.1. — We wschodnich dzielnicach Londynu pożar zniszczył skrzydło szpitala dla starców. 250 chorych znalazło się w poważnem niebezpieczeństwie. Dzięki wielkiej energji personelu szpitalnego zdołano na czas ewakuować chorych. W kilka chwil później runął dach.

Straty wyrządzone przez pożar są znaczne. Budynki położone koło szpitala były również zagrożone. Straż pożarna zdołała przy użyciu 20 sikawek motorowych po dwugodzinnych wysiłkach ugasić ogień.

Uchodźcami z Saary

powinna zaopiekować się Liga Narodów.

GENEWA, 21.1. (tel. wł.). Rada Ligi Narodów zajęła się dziś memorjałem rządu francuskiego w sprawie uchodźców saarskich. W memorjale tym rząd francuski oświadczył, że Liga Narodów z jednej strony winna zapobiegać emigracji z Saary z drugiej zaś ciężary związane z utrzymaniem i umieszczeniem uchodźców saarskich muszą obciążyć budżet Ligi.

Na posiedzeniu Ligi sekretarz generalny wskazał, iż w budżecie Ligi Narodów niema środków na te cele. Jeśliby najbliższe zgromadzenie zdecydowało wpisa ćdo budżetu Ligi tego rodzaju wydatek, to mogłoby to nastąpić tylko od 1 stycznia 1936 r. Rada Ligi powierzyła sprawozdawcy dla spraw uchodźców opracowanie przy pomocy komitetu trzech odpowiedniej propozycji, którą rozpatrzy na swej następnej sesji.

Katastrofa pociągu

Z TRANSPORTEM BYDŁA.

PARYŻ, 21.1. (PAT). W pobliżu Wersalu wykoleił się ubiegłej nocy pociąg towarowy, w którym znajdował się znaczny transport bydła.

Kilkaset sztuk bydła zostało zabitych na miejscu, lub tak poranionych, że musiano je dobić.

PEŁNA TABELA LOTERJI

15 DZIEN CIĄGNIENIA.

WIELKIE WYGRANE padają stale w szczęśliwej kolekturze

KAFTALA

KATOWICE, św. Jana 16.

Ciągnienie IV klasy trwa do 23 bm. —— Losy I klasy są już do nabycia.

481

I ciągnienie

Główne wygrane

5.000 zł. — 46644 151808

2.000 zł. — 3079 46441 136654 139064

1.000 zł. — 24188 40335 50812 63226 63552 74178 106736 118348 122185 132195 155966 170117

Wygrane po 200 zł.

279 561 80 1339 807 2117 375 649 949 3915 4231 832 40 5026 284 332 46 50 525 54 7150 576 642 8103 205 565 9004 10434 795 964 11016 835 902 12408 27 834 47 83 958 13609 51 821 14013 112 44 380 977 15050 160 425 542 707 841 16294 382 445 500 889 17022 119 332 573 18263 19082 486 962

20415 848 21089 366 679 814 923 44 22206 784 23262 310 411 865 24276 578 990 25067 355 632 853 26280 364 930 27022 124 322 433 669 977 28142 407 560 708 916 29113 855 62 30391 754 805 31088 202 423 629 936 32755 929 33223 34314 575 604 65 727 827 35291 36083 322 25 634 98 968 37666 38152 741 48 92 39018 402 58 898 931 40027 542 629 702 826 41217 502 76 618 58 940 42595 43600 44054 133 769 849 45392 405 740 46004 240 431 686 47017 223 310 580 858 48048 93 174 232 667 490022 229 66 412 852 953

50417 51550 795 52632 733 53770 54071 541 55077 122 472 565 56124 452 06 9 762 57067 220 407 542 844 957 58359 521 869 59594 60786 61090 240 412 549 705 62269 840 63080 650 71 877 64231 377 577 684 896 974 65144 477 573 66412 525 624 95 67138 274 681 853 936 68083 774 943 69120 541 48 88 700015 187 108 657 809 71690 759 72 882 72932 73150 533 676 909 98 74298 371 562 814 75257 667 94 76191 77071 311 461 90 78228 646 796 944 79031 84 256 80248 971 81123 313 459 595 602 744 889 82038 438 84 782 83114 73 84 819 942 77 84040 106 48 709 89 907 85006 330 642 86006 111 364 524 58 751 87286 824 88447 721 63 851 89692 90991 91130 65 247 94 92282 302 906 93333 569 931 94165 431 95187 507 96572 846 97914 98159 75 82 843 925 31 70 99399 455 551 657 845

100153 707 83 930 101090 361 73 102154 436 103745 876 105191 269 755 82 106273 80 107024 769 894 108091 197 548 733 35 816 109034 278 818

110017 582 967 111383 881 948 112410 88 594 764 989 113126 254 724 114865 115458 166502 923 33 97 117111 430 625 808 118818 716 119707 826

120022 74 191 325 81 458 68 596 643 121037 62 388 540 622 718 821 122026 123222 29 96 380 512 68 620 954 124217 398 125031 349 523 639 855 126056 139 782 127864 434 128997 129077 343 593 871

130881 131165 675 756 132000 822 567 832 133382 134234 319 817 135195 244 315 626 767 814 136086 263 499 137187 354 65 692 814 138524 589 139009 131 95 351 988

141151 389 403 92 880 142471 568 143143 384 661 879 144586 680 716 835 37 531 145287 748 146156 147362 982 148125 71 833 818 149363 668

150005 61 497 151078 373 560 888 152380 560 626 153315 154394 155235 446 540 156286 583 158844 159613 909 160158 75 466 161063 458 666 864 163255 734 164519 [illegible] 720 55 900 165743 166121 230 73 493 168067 256 953 169409 43 735 170000 865 171375 80 575 743 172018 532 985 173156 305 704 971 174169 463 673 175571 853 176104 250 56 900 177394 99 911 86 178026 179164 744 879

Wygrane pocieszenia po 50 zł.

834 52 68 1837 988 2343 5428 633 40 6136 715 7987 8438 528 657 9034 454 70 827 10080 705 931 11242 12288 469 13451 14168 86 319 15851 60 16019 144 770 18310 19340 418 569 80 20554 21199 22297 585 650 801 980 23103 264 694 24133 680 25321 472 576 873 26310 692 935 27226 28561 29440 85 572 667 75 30516 31223 514 32455 672 987 33621 814 34106 350 484 990 35068 407 36025 409 37475 967 91 38415 503 50 39046 160 253 41070 637 63 734 42749 43475 680 44218 501 55 936 46033 834 47153 49221

50116 750 52793 983 53293 673 54125 61 56194 487 95 850 953 57059 73 478 476 841 93 58204 457 631 59322 532 45 60135 770 62453 605 20 71 63093 255 82 64725 65255 752 66407 22 6714 820 62 68508 655 69241 44 853 862 70519 771 866 71036 72189 434 73867 963 75369 886 77037 74 425 756 78486 917 79289 681 80112 202 81351 602 82068 103 579 806 83216 53 84573 85105 86359 567 87251 321 430 63 88756 89839

90473 763 91284 693 997 92253 93104 70 682 94148 484 917 95378 96384 93 583 631 77267 567 98001 487 682 734 834 98 99333 741

100411 47 101018 867 466 883 102052 103832 104084 52 805 106800 84 107054 108482 51 109763 110947 111167 481 40 672 113617 758 114370 838 115016 226 340 852 117148 706 873 118899 119091 511

120213 36 648 837 121190 842 122281 414 123930 124939 77 125178 305 9 469 126157 200 433 829 127390 509 129042 510 729 131105 191 335 561 783 132082 212 329 52 82 562 134302 566 718 135798 137910 138750 139074 672

140167 613 141642 142273 75 83 577 732 144508 667 825 45 145672 762 146187 147250 388 655 911 19 148415 24 714 149060

150164 504 22 45 151188 282 922 152169 383 557 692 153203 587 154062 619 155184 819 78 157400 605 159260 566 91 646 160608 161069 137 589 862 162272 830 163322 88 683 849 164834 165363 918 166177 554 167318 511 613 168751 169042 296 482 567 846 170063 275 507 171374 667 756 172384 720 39 173355 455 37 61 586 175610 176076 584 766 177517 82 705 18 92 178719 894 179384 681

II ciągnienie

Wygrane pocieszenia po 50 zł.

99 176 356 586 669 1242 485 566 684 916 2094 397 504 675 705 52 925 94 3476 811 953 4222 556 606 776 804 5253 69 423 545 729 6023 855 7283 303 92 604 810 8911 9731 47 80 821 37 10155 212 324 406 646 855 11703 18056 914 24 12356 490 712 892 13228 447 14318 408 84 659 93 726 80 936 15210 317 505 55 94 641 47 898 16154 273 99 407 532 604 84 852 86 932 17003 524 18158 77 294 309 413 509 67 72 19272 309 36 668 761 66 967

20272 325 580 619 31 770 92 971 21450 521 50 22088 337 68 926 38 23167 305 424 787 933 24006 321 87 561 52 91 25033 93 131 330 40 614 17 30 766 838 58 955 62 26171 214 346 80 444 64 523 25 43 707 8 848 27070 301 84 638 847 4 8 28055 174 319 21 402 52 67 29267 685 547 30256 308 432 698 945 31013 31 336 52 32390 494 845 33107 367 77 549 709 846 34732 830 957 3504[illegible] 274 487 670 72 861 36079 433 39651 863 37620 741 65 38113 59 622 947 39080 117 348 925 41 40016 73 76 235 307 26 85 423 61 67 85 551 41012 104 209 386 468 587 619 958 42228 323 46 641 43290 310 597 701 818 44002 193 367 644 724 58 75

45082 157 90 398 428 43 597 674 759 803 972 46116 35 235 340 416 564 78 92 947 47151 436 521 48236 323 31 766 49228 370 494 622 727 929 50225 439 752 51012 193 448 637 52254 475 845 903 53167 86 229 488 54034 310 411 80 686 766 72 90 935 55061 333 610 810 56081 552 877 935 77 57049 207 72 93 300 422 33 682 706 810 72 58026 248 405 816 86 924 63 R 0 59055 122 404 6 29 793 60136 81 242 68 464 617 84 758 952 61018 292 431 39 550 779 914 62061 93 425 74 765 842 63047 91 219 385 789 992 64394 477 794 857 65156 251 348 572 650 720 35 861 66636 729 80 838 67091 616 711 875 68115 96 311 85 443 761 931 69007 211 371 70018 195 341 565 839 40 71091 157 397 499 539 77 636 701 32 44 72049 326 460 584 863 9906 73088 217 353 687 834 74264 489 594 630 75178 810 945 76264 543 678 793 77889 78030 305 23 52 560 943 87 79154 246 461 533 720 51 980

80108 21 48 93 379 401 822 81268 844 948 82043 514 54 603 67 718 827 83022 196 334 43 793 84025 343 420 85039 267 81 482 747 86181 817 906 63 87154 63 425 528 778 88104 314 28 959 9154 59 140 456 553 606 84 949 90007 38 116 81 462 96 881 91070 207 892 92173 298 605 28 57 72 727 826 942 93057 282 97 354 452 655 94195 95009 419 26 692 932 73 96162 264 320 894 97044 86 98088 817 95 99057 195 400 564 634 83 782 834 936

100138 203 846 101060 88 128 44 298 903 102159 622 32 718 866 103282 481 104081 120 50 244 413 648 833 908 105880 988 106187 245 492 93 581 928 107121 280 432 848 978 108029 168 279 325 622 807 35 109210 435 56 500 848 965

1110170 288 844 489 788 952 111128 51 65 823 66 423 70 532 94 652 112037 136 204 25 306 444 507 113015 449 516 938 114084 324 450 681 59 958 115205 30 43 75 769 962 116009 46 108 27 228 482 512 646 55 829 978 117038 306 25 650 711 118148 293 818 49 969 119498 549 900

120053 217 330 462 69 893 121250 381 454 553 666 737 840 122059 923 50 123075 80 349 947 124522 29 820 51 125051 83 138 232 416 981 126208 463 505 15 761 909 67 127007 352 683 899 128397 443 95 909 43 129017 478 762

13003 29 260 99 762 922 131060 195 206 506 13 625 83 723 901 132264 486 510 91 867 914 25 36 133050 139 529 68 663 896 921 134139 42 364 487 586 650.

135096 275 430 136332 46 137175 846 657 841 138146 51 255 521 792 827 139012 164 213 448 629 763 140237 44 812 49 778 892 141125 276 497 517 612 871 969 142156 291 334 982 143099 188 355 581 144303 639 810 145109 245 327 790 843 146100 239 561 601 51 75 818 53 75 147150 321 45 630 724 74 97 148824 149034 90 121 453 609 24 947

150053 87 101 462 543 952 151266 85 812 82 921 152130 312 493 631 74 725 76 884 914 153093 226 37 682 718 86 973 154373 504 155051 552 56 67 919 25 72 156008 214 51 65 324 510 810 910 157209 323 88 158058 154 867 159012 86 328 46 60 473 599 711

160066 228 487 517 41 44 731 834 907 161112 92 548 928 162408 64 570 796 850 82 163127 457 593 659 757 811 164410 40 53 48 596 530 165084 157 299 482 500 07 605 47 775 993 166013 22 142 398 415 992 167160 256 85 323 86 908 23 168003 09 120 42 239 407 580 706 08 41 169029 72 416

170109 458 171272 302 611 775 906 87 172005 154 200 93 436 581 173427 90 639 43 789 96 949 174028 100 38 252 78 444 633 883 175046 58 460 813 176684 826 177000 139 59 178327 448 669 179294 492 525 84 640 767 820 984

III ciągnienie

Wygrane pocieszenia po 50 zł.

731 863 916 1204 86 88 306 415 39 529 73 2041 211 390 464 697 734 818 38 901 3030 200 356 67 467 632 46 67 912 67 4041 104 224 49 72 509 29 817 931 5025 247 73 89 508 6111 697 721 54 854 7090 597 634 931 67 68 8013 269 367 482 873 986 9037 465 83 686 952 10143 45 51 289 594 754 57 73 11077 332 41 654 928 12057 329 435 852 13199 340 549 712 895 14351 15207 58 515 729 819 932 16257 565 603 13 707 40 88 939 17062 111 474 712 896 19248 995.

20246 61 72 88 463 69 623 905 21009 395 511 895 910 91 22021 463 507 619 23285 87 955 24318 81 424 45 25164 26236 348 854 929 69 27279 80 602 971 72 28085 130 320 814 932 29359 402 704 37 78 98 30081 199 344 79 31585 99 876 900 83 32013 589 825 32 36 68 33175 34142 603 66 809 907 24 35092 118 80 430 762 827 66 936 76 36131 281 489 719 37538 609 743 38139 310 16 484 794 932 39066 248 366 760 944 40222 302 418 668 993 41103 579 784 825 42201 445 50 529 620 23 715 931 43029 294 363 527 695 761 881 44173 999.

43003 28 486 912 46039 317 509 880 902 84 47195 246 434 93 519 798 882 910 48355 49005 482 567 791 996 50003 25 232 46 341 461 973 51162 343 635 86 796 892 913 72 52863 53183 500 40 960 54023 594 55167 451 583 770 879 906 56115 74 393 552 88 685 57169 77 89 534 664 85 981 58098 257 915 44 57 92 59010 33 249 325 47 81 683 903 29 72 60022 511 727 29 61593 776 833 902 91 62131 221 331 52 69 411 582 761 873 63240 305 56 819 64106 384 550 59 758 849 65306 492 94 568 626 902 61 66115 410 62 519 665 741 814 963 67238 419 49 603 94 717 982 68122 617 973 86 69210 482 817 35.

70064 108 265 332 98 663 78 71141 210 357 92 454 659 703 888 72092 198 329 511 73190 214 93 335 507 712 950 73 74024 274 354 414 555 75130 605 855 905 76026 41 584 97 637 77016 29 97 177 352 455 503 90 802 29 78241 344 452 507 68 868 945 79001 157 77 515 81 622 52 64 80040 693 783 828 72 904 72 81240 407 35 503 15 638 861 82288 370 605 83 767 882 83443 84112 92 521 49 839 79 86 985 85263 469 647 219 86018 50 153 321 510 14 95 683 724 913 39 87023 100 427 582 636 844 88396 480 93 876 916 89108 89 201 60 630 806 964.

90171 288 382 614 91248 95 489 524 32 720 814 92291 670 95 786 916 93223 349 63 482 572 94432 737 831 929 85 95060 335 881 96078 377 533 691 97003 034 767 98418 521 618 99023 89

100187 726 876 944 101041 183 586 064 73 87 978 91 102128 614 86 773 816 910 103191 233 377 738 867 953 104110 28 314 32 73 452 835 105299 704 73 106275 582 763 90 107218 944 72 86 108028 202 339 997 109180 461 708 821

110014 129 92 502 18 849 111097 376 77 400 684 759 112357 806 46 113110 306 427 58 834 114118 387 425 632 743 72 844 935 115030 254 61 87 116077 211 526 48 76 745 847 947 117095 158 59 216 337 558 67 739 72 823 974 118071 275 653 119178 618 35 778 890 945 54

120183 407 562 776 121026 102 74 282 122125 410 45 520 651 815 123082 213 443 575 609 757 916 124463 77 81 125004 111 209 300 414 86 963 126037 98 184 293 529 80 929 127053 112 280 335 47 749 848 128194 267 964 129018 127 66 203 469 75 707 56 130002 355 571 612 66 131136 278 132003 271 407 749 133076 883 94 648 917 134179 376 635 783 831 956 89.

135014 149 86 202 27 341 42 558 136286 934 137409 695 810 11 93 919 21 138097 495 889 993 139281 399 406 525 72 731 811 50 910 140157 259 307 536 620 28 780 963 141102 309 419 745 883 904 78 142437 51 717 81 143062 108 74 218 42 319 81 524 694 144178 284 357 97 472 93 526 91 889 911 61 145006 144 77 82 438 501 31 752 850 79 146182 95 356 614 847 79 949 147355 695 883 961 148460 815 149017 327 479 962

150133 51 151267 400 75 794 152019 210 94 594 994 153022 268 485 605 805 33 154131 307 30 605 155100 13 661 81 945 156285 338 578 650 746 917 157224 718 158224 492 674 901 159002 138 432 87 713 832 60

160185 509 646 793 882 161058 68 172 162437 559 68 644 61 706 163139 214 79 814 62 87 674 716 861 164010 599 840 165079 120 285 886 42 166051 109 217 50 77 379 550 764 908 167127 440 505 90 760 911 87 168028 54 199 289 513 414 556 66 880 85 947 169381 717

170953 79 171185 74 290 595 658 755 172283 316 596 824 947 83 173052 128 55 66 258 321 94 407 840 966 174011 172 283 175277 446 567 642 97 895 929 176006 23 155 339 42 484 87 815 77 91 177318 70 492 544 69 926 178216 505 46 712 27 65 179043 114 343 496 591 93 670 724 99

IV ciągnienie

Wygrane pocieszenia po 50 zł.

79 408 671 899 1021 210 339 680 755 967 2044 282 420 517 21 39 871 931 3007 887 4263 370 422 5382 688 832 6188 99 254 55 399 456 60 648 7386 801 8300 402 672 775 810 30 9104 295 303 504 5 620 78 816 926 33 10073 698 843 93 925 11275 348 403 665 718 34 12484 637 737 85 13180 325 27 64 14388 451 668 69 842 15223 334 62 471 612 809 16185 195 679 837 947 17222 29 408 80 688 733 67 918 18112 33 330 937 76 19244 84 672 711 803

20109 70 253 641 903 24 28 77 21032 75 606 768 22081 234 314 78 297 23178 85 224 336 533 629 847 24024 389 463 652 704 826 74 936 25008 9 288 367 730 818 81 960 76 26026 150 93 222 578 777 911 27052 85 295 323 472 520 37 790 28057 178 89 275 512 630 44 59 765 29246 421 47 597 790 879 30027 181 335 485 648 63 31153 210 434 96 747 71 827 32070 422 33030 58 508 34059 122 319 554 803 35161 211 665 862 36002 160 223 47 74 432 575 637 893 37266 309 600 28 708 835 38000 41 77 139 346 808 92 39048 92 245 539 743 937 40164 345 773 41254 325 481 586 830 84 42300 37 442 796 43044 221 434 528 617 376 44379 665 86

45101 339 487 654 765 906 46156 411 571 901 47068 101 328 482 92 564 48227 78 427 516 49140 525 776 85 918 50659 726 51124 25 250 886 405 852 52397 479 988 53171 248 302 845 950 54048 94 130 557 725 29 921 55090 283 694 798 801 56422 822 944 57053 138 287 89 541 76 697 765 99 920 89 58001 294 418 582 680 750 964 59276 483 357 794 823 58 971 60349 98 460 580 610 33 745 929 61146 514 692 711 62033 210 333 487 949 63322 77 629 725 48 846 47 72 914 64389 573 625 65029 795 550 66059 341 497 802 936 89 67070 237 45 406 604 819 54 68051 288 359 455 626 85 729 90 909 69059 114 28 231 347 410 33 542 702 992 70204 43 875 71406 68 622 700 848 72046 97 180 278 463 752 910 38 73052 67 414 47 752 74076 189 851 454 59 522 39 705 793 75268 467 544 966 76254 321 57 493 617 739 883 925 77196 780 848 951 83 78046 743 79237 805 7 80297 488 81156 442 522 821 79 82568 814 83098 243 97 463 694 881 84003 24 260 438 677 863 85027 77 338 615 79 90 980 86011 155 421 56 97 687 908 87010 154 587 642 783 980 88102 848 411 723 89207 32 591 610 866 912 32 62.

90493 942 43 65 91242 496 546 49 50 70 621 68 890 938 92016 221 393 478 590 575 82 954 93132 208 637 767 92 969 94276 808 95044 255 427 580 628 863 946 86 96045 69 276 606 97210 334 69 865 98044 555 98 668 773 99182

100039 53 17 367 407 81 692 864 101251 341 538 884 930 102170 230 393 31 57 529 46 639 103049 101 479 679 762 892 104042 311 582 88 628 97 702 834 105133 49 363 96 688 983 106097 296 681 843 914 41 107342 75 87 420 108090 156 225 301 28 81 439 80 529 887 99 984 109242 489 506.

110085 689 111185 87 215 27 42 81 346 567 89 601 112176 209 73 496 830 43 45 918 113272 574 77 661 882 87 998 114191 362 115102 11 345 931 47 116171 264 92 388 117063 160 70 353 511 70 118248 460 600 24 813 119329 81 400 761 80 982 95.

120111 37 55 398 99 460 601 749 74 99 847 51 84 121351 55 487 520 64 744 57 122011 33 215 302 780 803 936 123071 135 205 298 415 26 992 124120 205 552 77 73 831 125208 74 517 126152 283 388 484 667 127197 303 422 62 549 69 128070 254 474 980 129305 87 716 75.

130068 86 134 513 30 689 706 34 814 953 131085 624 804 922 84 132128 87 92 492 502 692 759 133331 95 553 97 134482 744 863 949.

135038 565 136125 240 580 137190 93 329 515 138233 423 546 617 139118 221 400 45 16 39 75 140060 871 775 141101 08 16 89 254 441 666 901 36 83 14304 97 106 73 378 861 978 144041 143 856 61 82 485 507 22 33 685 914 145124 200 56 448 555 970 146034 109 51 53 568 83 689 728 97 917 29 147349 899 148140 343 435 645 800 149044 794

150225 354 857 151250 343 81 98 456 931 152133 252 357 432 608 49 885 153062 578 96 782 931 154188 298 552 751 936 155214 716 95 156282 617 157018 376 573 660 709 972 158186 61 230 82 829 159391 405 56

160020 75 496 781 161517 162011 402 36 961 163679 773 164086 346 417 711 844 165099 208 304 416 59 874 166396 410 67 553 683 67 167295 802 679 846 957 168111 73 209 453 654 891 970 169758 813

170024 170 441 517 33 40 171043 448 59 707 979 172043 287 94 408 26 708 848 906 173177 174292 544 657 725 32 821 22 175168 711 56 870 937 176075 298 814 80 957 177174 234 303 617 710 29 832 967 48 178462 708 51 810 944 70 179139 417 610 747 881 948 68

PO USTĄPIENIU GEN. WEYGAND'A

Sprawy wojskowe, kwestja zbrojenia się — to w obecnej dobie jedna z najbardziej aktualnych spraw. Dlaczego tak jest, nie trzeba chyba bliżej wyjaśniać. Każdy, kto czyta pisma codzienne dokładnie się orjentuje jak szybko wyrastają potęgi militarne reprezentowane przez Niemcy i Rosję.

W ślad za innemi państwami reorganizuje się wojskowo i nasza sojuszniczka Francja. Z dniem wczorajszym weszły w życie ważne zmiany w najwyższych władzach wojskowych francuskich. Są one związane z ustąpieniem, wskutek osiągnięcia granicy wieku, gen. Weygand'a, dotychczasowego zastępcy przewodniczącego najwyższej rady wojennej i głównodowodzącego w razie wojny. Lecz uchwały rady ministrów, która zebrała się 18 b.m. w Pałacu Elizejskim pod przewodnictwem prezydenta Republiki p. Lebruna, wprowadziły zarazem zmianę dotychczasowego stanu rzeczy w najwyższych władzach wojskowych.

A mianowicie:

Po pierwsze, łączy się powrotnie, jak było dawniej, stanowisko zastępcy przewodniczącego najwyższej rady wojennej ze stanowiskiem szefa sztabu. Zastępca przewodniczącego najwyższej rady wojennej jest zarazem przewidzianym na wypadek wojny naczelnym wodzem. Szef sztabu przygotowywa mobilizację. Obecnie oba te działy będą złączone, gdyż zastępca przewodniczącego najwyższej rady wojenej będzie zarazem szefem sztabu armji.

Po drugie, dotychczasowy generalissimus, gen. Weygand, ustępuje, osiągnąwszy granicę wieku, oznaczoną ustawowo dla zastępcy przewodniczącego najwyższej rady wojennej na 68 lat. Jest to zdarzenie, szczególnie przykuwające uwagę, **gdyż gen. Weygand jest we współczesnej Francji jednym z ludzi, na których zwrócone są oczy świata.** Był on bowiem, przez cały czas wojny i po wojnie, najbliższym współpracownikiem marszałka Foch'a, jako jego szef sztabu, zdobywając sobie imię i doświadczenie wielkiego wodza. Polsce jest szczególnie **bliski i drogi** przez swój udział i współpracę w przygotowaniu bitwy pod Warszawą w r. 1920.

Po trzecie, dotychczasowy szef główny sztabu armji, gen. Gamelin, zostaje zarazem zastępcą przewodniczącego najwyższej rady wojennej, czyli głównodowodzącym w razie wojny. Urodził się on 20 września 1872 r., jest więc o pięć lat zgórą młodszy od gen. Weygand'a, który urodził się 21 stycznia 1867 r. Gen. Gamelin był szefem gabinetu gen. Joffre'a w chwili wybuchu wojny, a następnie, poprzez różne stanowiska, znalazł się znowu u jego boku, jako szef sztabu, w r. 1916. Od lutego 1931 r. jest szefem sztabu armji.

Po czwarte, wobec tego połączenia stanowisk zamianowano zarazem najbliższych pomocników gen. Gamelin'a U boku jego, jako naczelnego wodza w polu, staje dotychczasowy członek najw. rady woj. gen. Georges, który był ranny w Marsylji w zamachu 9.10.34, otrzymujący z chwilą mobilizacji nazwę major-general. Zastępcą zaś jego w dziale sztabu generalnego będzie dotychczasowy zastępca gen. Colson z nazwą szefa sztabu armji.

We Francji mówi się ostatnio bardzo dużo o konieczności przedłużenia czasu służby wojskowej. W Berlinie, np. w Börsen Zeitung z 18 b.m., cieszą się, że po odejściu gen. Weygand'a będzie to zaniechane. Ale w Paryżu będą zapewne nadal robili wszystko, co będzie potrzebne dla obrony kraju i pokoju europejskiego.

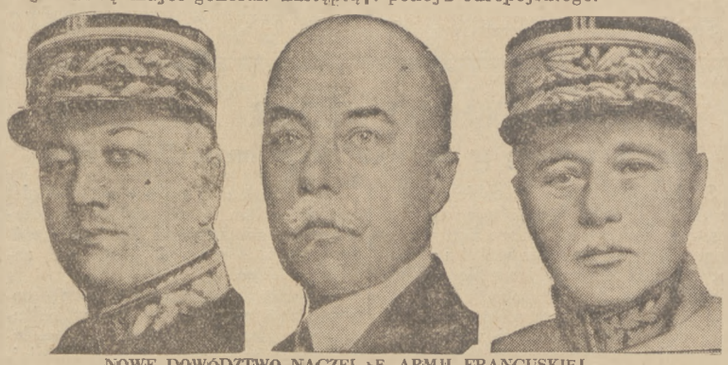

NOWE DOWÓDZTWO NACZELNE ARMJI FRANCUSKIEJ.

GEN. GAMELIN, generalissimus francuskiej armji. — GEN. COLSON, zastępca gen. Gamelin dla spraw naczeln. dowództwa. — GEN. GEORGES, zastępca gen. Gamelin dla spraw sztabu generalnego.

PO PLEBISCYCIE W SAARZE.
Francuscy urzędnicy celni badają paszporty i bagaż obywateli saarskich, którzy wobec wyniku plebiscytu emigrują do Francji.

Nowy zwrot
w sowieckiej polityce gospodarczej.

(Korespondencja własna „Kurjera Zachodniego").

Moskwa, w styczniu.

Rozwój, jaki przeżywał system komunistyczny w Rosji sowieckiej od czasu rewolucji można oceniać na podstawie zmian, jakie **dawały się zauważyć w honorowaniu pracy robotników i urzędników.** W pierwszym okresie po rewolucji ogłoszono zasadę równości płac. Zasada ta stosowana była w niejednym wypadku aż do obsurdu, bowiem tak odpowiedzialni pracownicy jak i **zwyczajni robotnicy otrzymywali taka samą płacę.** Wskutek tego zmniejszyła się znacznie intensywność pracy i oczywiście jej wydajność. To oczywiście **doprowadziło do zaprowadzenia systemu premij i ustanowienia instytucji „szturmowców", t. j. najlepszych robotników i urzędników,** którzy za swą wydajną pracę otrzymywali podwyżkę i premje akordowe. Tą drogą udało się uratować przemysł sowiecki przed katastrofą. **Dzięki temu też przemysł sowiecki został ustabilizowany.**

W obecnym czasie, kiedy w Rosji sowieckiej zniesione zostały kontyngenty chlebowe i mączne, t. zn. **kiedy zaprowadzono wolną sprzedaż chleba, znaczenie zarobków w Z. S. S. R. podniosło się jeszcze wyżej.** Moskiewska „Prawda" pisze, że zniesienie kart chlebowych i kart na inne środki żywnościowe oznacza, że zarobek jedyną formą zapłaty za pracę robotnika. Obecnie zarobek staje się zasadniczą skalą, a jej zwyżka powoduje chęć robotnika i urzędnika do większej wydajności powiada szef rządu sowieckiego, przewodniczący rady komisarzy ludowych Mołotow.

Zarobki w Związku Sowietów, tak samo jak na całym świecie stają się jedną z głównych korb, którt podnoszą **wydajność pracy.** Ci, którzy doskonale opanowali technikę swej pracy i którzy też potrafią wydać więcej, będą **zarabiać więcej i dzięki temu też mogą bez ograniczeń, swobodnie zakupywać potrzebne środki** życiowe. Taki obraz przedstawia prasa sowiecka jako wielki sukces sowieckiego życia gospodarczego, zamilczając oczywiście, że **w świecie kapitalistycznym system taki istnieje już oddawna.**

W związku z tem na czoło zagadnień wewnętrznych Z. S. S. R. wysuwa się kwestja uregulowania zarobków. Na porządku dziennym znajdują się takie punkty jak: **zachęcanie robotników do większej wydajności** i intensywniejszej pracy, kary dla opieszałych i leniwych, niedopuszczalność pomyłek w stanowieniu zarobków dla każdego robotnika itp.

Druga po Stalinie osobistość w Z. S. S. R. Kakanowicz, żąda, aby „przewodniczący komitetów zakładowych, dyrektorowie przedsiębiorstw i sekretarze komitetów komunistycznych brali konkretnie pod uwagę przy wymierzaniu zarobków każdy cech, ba każdego robotnika, badając ich znaczenie w produkcji i kwalifikacje, normy i wydajność".

Taka jest obecnie polityka zarobkowa w Z. S. S. R. Jeżeli stan dzisiejszy porównamy ze stanem bezpośrednio porewolucyjnym, to dochodzimy do wniosku, że w polityce zarobkowej Sowiety obróciły o pełnych 180 stopni.

St. Ogr.

Francuskie zrzeszenia gospodarcze
domagają się reformy stanowo - zawodowej.

Za jeden z wyników nadużyć, jakich terenem stał się pewnego czasu parlamentaryzm francuski, należy uważać powstanie „Narodowego Komitetu gospodarczego", w którym zgrupowały się zrzeszenia rolnicze, rzemieślnicze, przemysłowe i reprezentujące wolne zawody. Komitet który **skupia 3 miljony osób samodzielnie zarobkujących** i który postawił sobie za zadanie obronę postulatów ekonomiczno - politycznych wobec rządu i izb ustawodawczych wręczył prezesowi ministrów Flandin'owi odpowiedni memorjał. Dokument ten przedstawia krytyczną sytuację stanu średniego, **domaga się zasadniczej reorganizacji stosunków gospodarczych i opowiada się za ustrojem stanowo - zawodowym,** przyczem czyni to w formie, nie spotykanej dotychczas, jeżeli chodzi o instytucje gospodarcze w Francji.

„Uważamy się za przeciwników nieograniczonego liberalizmu i socjalizmu państwowego — głoszą autorzy memorjału. Jesteśmy zdania, **że zawody są powołane do troski o porządek i dyscyplinę, którym nie może zapewnić państwo** ani oparty o zasadę „laissez faire" liberalizm ekonomiczny. Dlatego domagamy się: 1) ustawowego pełnomocnictwa do uporządkowania stosunków ekonomicznych w drodze powołania do życia organizacji zawodowo - stanowej, 2) reorganizacji narodowej rady gospodarczej, mającej składać się z **przedstawicieli kół zawodowych, gospodarczych i społecznych,** którzy winni być wybierani przez swych towarzyszów zawodu, a nie władze. W zakończeniu memorjał zwraca uwagę na palącą **konieczność odrodzenia moralnego.**

Stanowisko prasy wobec tych postulatów „Narodowego Komitetu gospodarczego" jest naturalnie bardzo niejednolite. W każdym razie nawet z nieprzychylnych komentarzy dziennikarskich do tego wystąpienia wynika, że to żądanie reformy ustroju w duchu zawodowo - stanowym **odbiło się silnem echem w całem społeczeństwie francuskiem.**

Grypa, dreszcze, przeziębienie?

Przyjmując tabletki Togal w dawce: 3 tabletki, 3—4 razy dziennie, doznaje się ulgi i spadku gorączki. Również w cierpieniach reumatycznych, podagrze, bólach artretycznych w stawach i mięśniach, bólach nerwowych i głowy, Togal oddaje usługi. Tabletki Togal są do nabycia w najbliższej aptece. 490

Z DNIA

HALLERCZYCY A PARTJE.

W związku z kolportowanemi pogłoskami, że „Związek Hallerczyków" zrywa swój dotychczasowy stosunek ze Stronnictwem Narodowem, prezes chorągwi wielkopolskiej Zw. H. nadesłał prasie oświadczenie, w którem m. in. czytamy:

— Doceniając znaczenie i doniosłość Związku Hallerczyków zarówno dla życia narodowego, jak i państwowego, jestem zniewolony w sprawie krążących od pewnego czasu pogłosek uczynić kilka uwag zasadniczych, przyczem z całą stanowczością stwierdzam apolityczność naszej organizacji. Chorągiew wielkopolska Związku Hallerczyków nie widzi powodów do zrywania stosunków z jakąkolwiek partją polityczną, gdyż Zw. Hallerczyków nie był i nie jest organizacją polityczną, a jest on zgodnie ze statutem Związku organizacją b. wojskowych.

POS. ARCISZEWSKI PRZECIW P. THONOWI.

Poseł Klubu Narodowego, p. Franciszek Arciszewski, ogłasza następujące oświadczenie:

Dnia 6 listopada 1934 r. poseł dr. Thon powiedział z trybuny parlamentarnej: „Jeśli chcemy mieć te siedemset kilkadziesiąt miljonów wprost przyznanych, ukrytych kilkadziesiąt czy kilkaset miljonów na wojsko...".

Te słowa posła Thona określiłem na posiedzeniu komisji budżetowej 16 stycznia 1935 r. jako „oskarżenie fałszywe lub denuncjacja wobec zagranicy".

Dnia 17 stycznia p. pos. Thon podał do prasy swoje oświadczenie, w którem powiedzenie moje nazywa „ohydnem oszczerstwem".

Wobec powyższego stwierdzam ponownie, że ogólnikowy zarzut ukrycia w budżecie naszego państwa kilkuset miljonów zł. na wojsko w ustach tak doświadczonego polityka, jakim jest poseł Thon, nie mogę nazwać inaczej, jak oskarżeniem fałszywem względnie denuncjacją mogącą być wyzyskaną przez wrogą nam propagandę zagraniczną. W przeświadczeniu tem utrwala mnie jeszcze to, że pos. Thon pod koniec oświadczenia swojego tłumaczy się przytoczeniem paru drobnych przykładów, które ani w małej części nie mogą usprawiedliwić wysokości podanej przez niego sumy kilkuset miljonów, a które to przykłady w mowie jego z dnia 6 listopada przytoczone nie były.

Ponieważ zaś pos. Thon w oświadczeniu swojem użył słów mnie uwłaczających oraz ponieważ wobec p. Thona, jako rabina, nie mogę reagować inaczej, kieruję równocześnie sprawę do sądu p. marszałka Sejmu.

UWAGI.

O kulturę miast.

P. Antoni Rączaszek, były burmistrz Czeladzi, a ostatnio inspektor samorządowy województwa Białostockiego w ostatnim „Pionie" zamieścił artykuł ze swej specjalności p. t. „Urbanizacja jako problem kultury w Polsce".

Autor tego artykułu jest, jak słychać jednym z kandydatów na stanowisko prezydenta Będzina, jego więc wyznanie wiary samorządowej w tygodniku, cieszącym się opieką sfer rządzących zasługuje na szczególną uwagę społeczeństwa zagłębiowskiego.

Stwierdziwszy na wstępie swej „Urbanizacji" opłakany stan naszych miast pod względem materjalnych urządzeń, sposobu zabudowania i poziomu mieszkalnictwa, p. Rączaszek dopatruje się w tej nędzy form materjalnego życia powodów bankructwa poszczególnych instytucyj i placówek gospodarczych oraz wegetacji organizacyj społecznych.

„Człowiek, przytłoczony niesprzyjającemi warunkami egzystencji — pisze p. A. Rączaszek — nie umie sobie poradzić z ogromem materjału faktów i zjawisk życia, opanować rzeczywistości, kierować nią i urabiać wedle swych potrzeb".

Ten stan rzeczy nie może być utrzymany na dłuższą metę, stanowi on bowiem groźne niebezpieczeństwo dla życia gospodarczego i społecznego państwa. Miasta są skupiskami inteligencji, instytucyj administracji państwowej i samorządowej, one organizują handel, produkcję rzemieślniczą i przemysłową, zatem warunki materjalnej egzystencji miast muszą stanowić szczególną troskę społeczną.

Zadania, które sobie p. Rączaszek stawia jako samorządowiec streszczają się niemal bez reszty w tem jego zdaniu, gdzie powiada, że należy stworzyć objektywne warunki dla rozwoju odpowiednio wysokiego typu życia miejskiego, typu rodzimej urbanistycznej kultury.

Jakież drogi wiodą do tego celu? Autor wylicza ich kilka, a mianowicie: opracowanie przez samorządy miejskie planów regulacji i zabudowania miast, wprowadzenie w ich rozwój planowości, logiki i myśli konstrukcyjnej; chodzi tu np. o wyzyskanie naturalnych warunków położenia miast. Jeżeli miasto leży nad rzeką czy jeziorem, powinny jego ulice, czy place schodzić ku temu najważniejszemu elementowi krajobrazu, otwierać nań perspektywy, stwarzać fragmenty piękne, jedyne, niepowtarzalne, nadające miastu jego własny swoisty wyraz. Dalej — chodzi o logiczne planowanie dzielnic, oddzielnie mieszkalnych, oddzielnie fabrycznych i handlowych; o należyte rozwiązanie sieci komunikacyjnej w mieście, stworzenie bulwarów, plantów i parków, jednem słowem — odpowiednich warunków higjeny, wygody i estetyki; o podniesienie stanu miejskiego budownictwa mieszkaniowego na wyższy poziom; o zaopatrzenie miast w odpowiednie urządzenia miejskie; o rozbudzenie ruchu umysłowego, organizację społecznych placówek i stowarzyszeń kulturalnych.

Pan A. Rączaszek zdradza w swym artykule niemały entuzjazm do spraw samorządowych i potrafi zupełnie otwarcie mówić o bolączkach naszych miast. Przypomina on, między innemi, w swym artykule, że „ustawodawstwo z wieków XVI — XVIII skutecznie zniszczyło nasze miasta i ich kulturę, wydając je w ręce elementu obcego (Niemcy, Żydzi)".

Stwierdzenie tej prawdy jako smutnego zjawiska nakłada na ewentualnego przyszłego prezydenta Będzina szczególnie trudne obowiązki. Wszakże Będzin, w którego śródmieściu ludność żydowska stanowi znaczną większość, jest jaskrawą ilustracją skutków „ustawodawstwa z wieków XVI — XVIII".

Jeżeli tedy p. Rączaszek gdyby został prezydentem Będzina, chciałby praktycznie z będzińskiego magistratu naprawiać błędy dawnego polskiego i niewątpliwie złego w następstwach ustawodawstwa, to byłby to w naszych czasach wypadek, budzący powszechne zainteresowanie.

K. Ć—rk.

W niedzielę dnia 27 bm.

spotykamy się w Teatrze miejskim w Sosnowcu.

Społeczeństwo sosnowieckie znajduje się na drodze do osiągnięcia pierwszego miejsca w Polsce pod względem ofiarności na rzecz walki z gruźlicą. Akcja dni przeciwgruźliczych dobiega końca. Ale potrzeba jeszcze trochę wysiłku, aby wspaniała rzecz, jakiej dokonano w postaci wybudowania pawilonu przeciwgruźliczego została całkowicie wykończona. To też w najbliższych dniach odbędzie się szereg imprez, zbiórek, dancingów it.d. Między innemi w nadchodzącą niedzielę o godz. 8 wieczorem w Teatrze Miejskim w Sosnowcu odbędzie się przedstawienie, zakupione przez komitet Dni przeciwgruźliczych. Dochód z tego przedstawienia może poważnie zasilić kasę komitetu. Grana będzie znakomita sztuka Kiedrzyńskiego „Ten i tamten" i należy się spodziewać, iż na tem przedstawieniu wyznaczy sobie spotkanie elita społeczeństwa nietylko sosnowieckiego, ale zagłębiowskiego.

Że względu na ogromne zainteresowanie tem przedstawieniem w kulturalnych sferach miejscowego społeczeństwa wskazanem jest wcześniejsze nabywanie lub zamawianie biletów. Do piątku bilety nabywać można u WP. doktorowej Kozłowskiej (Sosnowiec, ul. Dęblińska 13, telef. 14-15). Od piątku pozostałe bilety znajdować się będą w firmie W. Czechowski (Sosnowiec, ul. 3 Maja), a w dzień przedstawienia w kasie teatralnej.

Nie należy jednak zwlekać do ostatniego dnia.

Na liczne żądania P. T. Klienteli
przedłużyliśmy sprzedaż futer
nieodwołalnie do soboty włącznie
firma KAMCZATKA WARSZAWA, Marszałkowska 137.
w KATOWICACH, Hotel Monopol.
CENY REWELACYJNIE NISKIE.

KRONIKA ZAGŁĘBIA

KALENDARZYK.

22 Wtorek	Dziś Wincentego Jutro Zaśl. NMP. Rajm. Wschód słońca 7 m. 34. Zachód „ 16 m. 18.

Kinoteatry w Zagłębiu

dziś wyświetlają:

SOSNOWIEC

ZAGŁĘBIE: Piotruś.
PALACE: „Młody las".
EDEN: W niewoli dżungli.

DĄBRÓWA

ARS: „Melodje cygańskie".
BAJKA: „Wielki gracz".

× PROGRAM DLA KLAS GIMNAZJUM NOWEGO TYPU. W przyszłym roku szkolnym 1935-36 powstanie w szkolnictwie średniem III klasa gimnazjum nowego typu, która zastąpi obecne klasy V. Dla klasy III nowego typu układane są przez Ministerstwo oświaty programy nauczania. Studja nad reformą matury rozpoczną się po zorganizowaniu wszystkich czterech klas gimnazjum nowego typu.

× NA WSZECHPOLSKI ZJAZD WŁAŚCICIELI DRUKARŃ w Warszawie z ramienia Zrzeszenia właścicieli drukarń Zagłębia Dąbr. wyjechali pp. R. Monsiorski z Będzina, prezes Zrzeszenia i B. Ojdanowska, sekretarz. Obrady, które rozpoczęły się wczoraj, trwać będą jeszcze dzisiaj.

Teatr miejski w Sosnowcu

Dziś, wtorek dnia 22 teatr miejski z Sosnowca daje w Dąbrowie Górniczej w sali Resursy o godz. 16 specjalne przedstawienie dla szkolnej młodzieży — piękne widowisko fantastyczne pt. „SEN NOCY LETNIEJ" W Szekspira. Wieczorem o godz. 20.30 teatr miejski gra w Dąbrowie „SEN NOCY LETNIEJ"

× STARANIEM STOW. INŻYNIERÓW I TECHNIKÓW WOJ. ŚLĄSKIEGO we środę dn. 23 bm. o godz. 19 inż. Binder profesor śląskich technicznych zakładów naukowych wygłosi w lokalu Stowarzyszenia w Katowicach, plac Wolności 8 na bardzo aktualny temat, a mianowicie „Budowa wewnętrzna i zachowanie się cegieł ogniotrwałych przy wysokich temperaturach w piecach przemysłowych i kotłach parowych".

× Z P. C. K. W SOSNOWCU. Kierownictwo kursu dla członków dłużyn rafinowniczych P.C.K. w Sosnowcu zawiadamia W.P. słuchaczy kursu, że po przerwie szkoleniowej, spowodowanej nieogrzaną salą, dalsze wykłady rozpoczynają się we wtorek dnia 22 stycznia bur. o godzinie 19, w sali szkoły powszechnej nr. 6, przy ul. Wawel 13. Przypomina się, że wykład wtorkowy jest jednym z ostatnich poczem rozpoczną się egzaminy.

× FIASKO „TRZECH L." Spowodu przypadających w okresie od 15 do 22 bm. rocznic zgonów Róży Luksemburg, Liebknechta i Lenina, komuniści, jak zwykle, zapowiadali i w b. roku demonstracje. W ciągu jednak całego tygodnia, jak również i wczoraj w rocznicę śmierci Lenina panował na terenie całego Zagłębia Dąbrowskiego spokój i nie stwierdzono nawet usiłowań urządzenia przez komunistów jakiejkolwiek demonstracyj.

Orzeczenie Sądu Najw.

W SPRAWIE WSTRZYMANIA EKSMISYJ.

Sąd Najw. przy rozpatrywaniu spraw o eksmisję wydał doniosłe orzeczenie o prawie do moratorjum mieszkaniowego.

Izba I cywilna Sądu Najwyższego ustaliła, iż bezrobotny może korzystać z moratorjum mieszkaniowego, mimo, że zaległość komornianą powstała jeszcze w czasie, gdy nie był bezrobotnym.

Zasadnicze tezy zapadły w sprawie między wyjątkowej, usprawiedliwiającej zaległość w komornem.

Sąd Najwyższy uznał, że o ile lokator pracuje najwyżej po kilka tygodni rocznie, nie stanowi to wypadku nędzy wyjątkowej. Sytuację taką uznać należy za nędzę trwałą.

W innem orzeczeniu Sąd stanął na stanowisku, że nędza trwała nie usprawiedliwia zaniechania opłacenia czynszu najmu.

PROGRAM RADJOWY

KONCERT ORKIESTRY DĘTEJ.

W środę 23 bm. o godz. 16 rozgłośnia poznańska nada na fali ogólnopolskiej koncert orkiestry dętej 57 p. p. pod dyr. pon. A. Szałkowskiego. Orkiestra ta na zeszłorocznym konkursie orkiestr wojskowych w Poznaniu uzyskała pierwszą nagrodę. W programie: Majewski, Weber, Nehl i Michaelis.

CHÓR ERYANO PRZED MIKROFONEM.

Lwowski zespół newefleerów „Eryano", którego piosenki — lekkie, wesołe i nastrojowe — znane są wszystkim z płyt, nagranych w ciągu ostatnich lat, przechodzi obecnie ciekawą ewolucję. Rozpoczyna wykonywać w układzie newefleerowym utwory poważne, przeznaczone na fortepian lub [illegible]ce, jak: „Humoreska" Dworaka, „Liebestraum" Liszta, „Tango" Albeniza itd. Podczas koncertu, z jakim zespół ten wystąpi w studjo rozgłośni lwowskiej w środę 23 bm. o godz. 17.35 usłyszymy jednak kilka utworów z repertuaru lżejszego. Nowością będzie piosenka „Manuela" (Mamitta) z ostatniego filmu dźwiękowego Kiepury pt. „Dla ciebie śpiewam" i owiana czarem egzotyzmu oryginalna pieśń hawajska Lilina — Kukunaali ze słowami Zameckiego pt „Alohe".

KONCERT MANDOLINISTÓW I TRIA GITAROWEGO.

Od 15 lat istnieje we Lwowie świetna orkiestra mandolinistów „Hejnał". Pod dyrekcją Adama Eptera zespół ten występuje w studjo lwowskiej rozgłośni dając audycje, poświęcone muzyce węgierskiej, amerykańskiej, włoskiej a najczęściej polskiej muzyce ludowej. W dniu 23 bm. o godz. 18.15 wykona „Hejnał" oparte na naszych motywach ludowych utwory Adama Eptera i F. Tymolskiego. Jeden z tych utworów odegrany będzie przez trio gitanowe, pierwszy tego rodzaju zespół polski. Zespoły takie powstały w Niemczech w 18 wieku w czasach największego rozkwitu muzyki kameralnej. Lwowskie trio gitanowe wystąpi wkrótce z koncertem utworów Sora, Calla, Gragnaniego i Carulliego, przeznaczonych specjalnie do wykonania przez gitanowe tria.

WTOREK 22 STYCZNIA.

6,45 Audycja poranna. 7,50 Koncert reklamowy. 11,57 Sygnał czasu, hejnał. 12,03 Wiadomości meteorologiczne. 12,10 Koncert zespołu Tad. Englendera. 12,45 „Mały Smalek" opowiadanie dla dzieci w opr. Ady Artzt p-g opow. Schlechtera. 13,05 D. c. koncertu. 15,30 Wiadomości gospodarcze. 15,45 Muzyka lekka w wyk. zespołu A. Adamskiej-Gnosamanowej z udziałem Tad. Laskowskiego. 16,45 Skrzynka PKO. 17,00 Muzyka symfoniczna w wyk. ork. pod dyr. Wilhelma Mengelberga (płyty). 17,25 Skrzynka językowa — prof. St. Stroński. 17,35 Piosenki w wyk. Haliny Rapackiej. 17,50 Skrzynka pocztowa techniczna. 18,00 „Dom a szkoła" wygł. p. Wanda Kupczyńska. 18,15 Muzyka lekka z kaw. Wiedka Gastronomja". 18,45 „Powstanie styczniowe w twórczości żeromskiego" wygł. p. St. Adamczewski. 19,00 Recital śpiewaczy W. Roesler-Stokowskiej (m.-sopr.). 19,20 Pogadanka aktualna. 19,30 Włoskie piosenki w wyk. Józefa Schmidta (płyty). 19,50 Wiadomości sportowe. 20,00 Obrazek muzyczny pt. „Sen austrjackiego rezerwisty" ukł. C. M. Ziehrera i Tadeusza Seredyńskiego. Wykonawcy: Zwiększona orkiestra salonowa i dęta orkiestra kolejowa, dyr. Tadeusz Seredyński. 20,55 „Jak pracujemy w Polsce". 21,00 „Dzisiejsze foxtrotla" reportaż muzyczny w opr. Feliksa Lubińskiego z udziałem pianisty Jana Żyńskiego (z ilustr. z płyt gramofonowych). 22,00 Koncert reklamowy. 22,15 Muzyka lekka i taneczna w wyk. ork. „Odeon" i Stefana Wilusa. 22,45 Fragment z noweli Włodzimierza Żelechowskiego pt. „Majster Lágoń" wyk. autor. 23,00 Wiadom. meteor. dla kom. lotn. 23,05 Muzyka taneczna z restauracji hotelu „Bristol".

ZAKOPANE --
Sienkiewiczówka
UL. ZAMOJSKIEGO
PENSJONAT I-ej KAT.
Poleca słoneczne pokoje z balkonami.
Apartamenta z łazienkami.
Pokoje do kart.— Salony towarzyskie.
Wykwintna kuchnia.
Na życzenie djetetyczna.
Ceny po świętach zniżone.
302

PROSZKI KOWALSKINA
STOSUJE SIĘ PRZY UPORCZYWYCH BÓLACH GŁOWY
FABRYKA CHEM.-FARM. „AP. KOWALSKI" WARSZAWA

Zaczęła się już zbiórka
na szkoły polskie zagranicą.

Pod protektoratem p. Prezydenta R. P. w okresie od 15 stycznia do 14 lutego rb. zostanie zorganizowana **zbiórka na fundusz szkolnictwa polskiego zagranicą.** Akcja ta, tak doniosła pod względem narodowym i konieczna ze względu na politykę poszczególnych państw wobec polskiej mniejszości, nie może i nie powinna ograniczyć się tylko do zbierania funduszów, które siłą rzeczy przy największem nawet natężeniu energji nie zdołają pokryć wszystkich potrzeb szkoły polskiej zagranicą.

Prócz zbiórki niezbędne jest podjęcie prac przygotowawczych do **udostępnienia młodzieży polskiej z zagranicy przyjazdu w okresie wakacyjnym do kraju.** Polska agencja oświatowa będzie odtąd rejestrować wszelkie w tym względzie inicjatywy samorządów. Rad szkolnych. organizacyj oświatowych i kolonij letnich. a nawet poszczególnych szkół, które już od początku roku szkolnego podjęły zbieranie odpowiednich na ten cel funduszów i korespondują w tych sprawach bezpośrednio ze szkołami i nauczycielstwem polskiem w Niemczech i Francji.

W Warszawie są szkoły, których poszczególne klasy patronują różnym ośrodkom oświatowym polskiej emigracji. Wszystkie te poczynania. zainicjowane przez I zjazd uczestników walki w 1905 roku o szkołę polską i poparte przez prasę krajową w celu przeciwdziałania rozbieżnościom i jednostronnemu marnowaniu energji. Musimy bowiem pamiętać, że szkoły polskie istnieją nietylko we Francji czy Niemczech. Z zestawień ostatniego zjazdu Polaków na obczyźnie wiemy, że obliczenia z 1924 roku wymagają korekty. zwłaszcza przy wydatkowaniu funduszów na szkolnictwo które np. **w Stanach Zjednoczonych A. P.** (najliczniejszem skupieniu emigracyjnem) obejmuje niepełne 50% dzieci polskich. Szczególną troską otoczyćby należało **ośrodki nasze w Rosji** (zgórą 1 miljon), a z mniejszych zwłaszcza na Litwie (około 200 tysięcy). Czechosłowacji (zgórą 50 tys. Polaków) i obszarze wolnego miasta Gdańska.

Prócz zbiórki funduszów propaganda w tym okresie powinna być podporządkowana wzniosłym ideom i zamierzeniom Komitetu wychowania narodowego młodz. pol. z zagranicy oraz tej całej naszej ekspanji kulturalnej. o której mówił p. minister WR i OP na posiedzeniu państwowej Rady oświecenia publicznego w dniu 29 listopada 1934 roku.

Wreszcie i o tem nie należy zapominać. że okres zbiórki powinien być powszechną manifestacją społeczeństwa na rzecz doniosłej, odpowiedzialnej i trudnej **pracy nauczyciela-Polaka na emigracji,** który utrwala i rozszerza **wpływy kultury polskiej zagranicą.**

W ten sposób ujęta akcja zbiórki na szkoły polskie zagranicą może się przetworzyć nietylko w wielki wysiłek materjalny, ale też głęboko ujęt propagandę doniosłości oświaty i szkoły wewnątrz i nazewnątrz Polski

St. Swid.

Ze zjazdu absolwentów
szkół górniczych.

W ub. niedzielę w Katowicach obradował I ogólny zjazd absolwentów szkół górniczych z Zagłębia Śląskiego, Dąbrowsko - Krakowskiego i naftowego.

Zjazd zagaił sztygar Pota, witając licznie zebranych delegatów i przedstawicieli władz i gości.

Do prezydjum jako przewodniczącego wybrano p. Sławińskiego, jako sekretarzy pp. Budziarza i Nawę oraz inż. Majewskiego, wicedyrektora wyższego urzędu górniczego, p. Piestrzaka, inż. Rożnickiego, inż. Michejdę i przedstawiciela sztygarów Zagłębia Karwińskiego p. Szostaka.

Zjazd przeprowadził uchwałę, w której zebrani uznali **potrzebę stworzenia własnego przedstawicielstwa,** któreby reprezentowało interesy górnictwa wobec władz górniczych i ustawodawczych. Dotychczas bowiem absolwenci szkół górniczych rozproszeni byli po organizacjach bądź zawodowych, bądź kulturalno-oświatowych i nie byli należycie zorganizowani. Wniosek ten przyjęty został przez aklamację. Ponadto wybrano komisję-matkę, która ma wyłonić skład zarządu oraz skład komisji statutowej.

Narazie ramy nowej organizacji **będą obejmowały około 500 członków** jednakże według przypuszczeń, **liczba ich wzrośnie do tysiąca.**

Na zakończenie, po wysłaniu depeszy hołdowniczej do Pana Prezydenta Rzeczypospolitej prof. Ignacego Mościckiego, zjazd uchwalił rezolucję, w których zakłada:

konieczność stworzenia własnej organizacji, potrzebę wystosowania apelu do wszystkich absolwentów w sprawie obowiązku organizowania się, domaga się pracy dla wszystkich członków organizacji, wreszcie zjazd domaga się scentralizowania szkolnictwa górniczego w Katowicach.

Obrady drogistów
woj. Kieleckiego.

W ub. niedzielę odbył się w Sosnowcu zjazd drogistów z terenu woj. Kieleckiego. Zjazd otworzył prezes związku p. Maurycy Reiner, poczem jednogłośnie wybrano na przewodniczącego p. M. Jagiełłowicza. Do prezydjum zostali zaproszeni pp.: insp Balusiński, Słomski, Januszewski. dyr. Gadomski, dr. Blimstrub i Garliński.

Po wysłuchaniu referatu delegata centralnego Związku z Warszawy p. Pasiecza wysłano depesze hołdownicze.

Podczas obrad omawiano projekt ustawy aptekarskiej, rozporządzenia o wyrobie i obrocie specyfików farmaceutycznych, ustawę o ziołach leczniczych oraz sprzedaż gotowych środków leczniczych w składach aptecznych.

Pod koniec zjazdu uchwalono następującej treści rezolucję:

Pierwszy wojewódzki zjazd drogistów w Sosnowcu w dniu 20 stycznia 1935 roku uchwala: zwrócić się do Polskiego Powszechnego Towarzystwa drogistów w Warszawie z prośbą o poczynienie usilnych starań w Ministerstwie przemysłu i handlu w kierunku uzyskania przymusu organizacyjnego dla zawodu drogistowskiego, stosownie do wymogów noweli prawa przemysłowego.

Powyższą uchwałę walne zebranie motywuje przedewszystkiem specyficznym charakterem handlu drogeryjnego, który wymaga prowadzenia ewidencji zawodowej, specjalnego szkolenia drogistów przez zakładanie gimnazjów drogistowskich, oraz potrzeba organizowania kursów przygotowawczych do szkół samorządnej dla obrony państwa, w myśl odnośnych przepisów itp. względów, które to postulaty mogą być jedynie zrealizowane na terenie Związku.

Tragedja samotnej kobiety,
która wpadła w szpony ohydnej megiery.

Przed dwoma laty zgłosiła się do komisarjatu policji w Sosnowcu niejaka Janina Kwaśna, mężatka i zameldowała, **że w budce, należącej do Janiny Krasuskiej (Sosnowiec, 1-go Maja 11) uprawia się nierząd.** Nie byłoby w tem nic ciekawego, gdyby nie smutna spowiedź Kwaśnej, która. wyznała szczerze. co skłoniło ją do oddania się nierządowi.

Mianowicie w lipcu 1931 roku mąż jej wyjechał do Francji i w tym też czasie zainteresowała się nią niejaka Krasuska, właścicielka budki, mającej bardzo złą opinję. Wobec tego, że mąż Kwaśnej nie przysyłał żonie pieniędzy i ta znalazła się w nędzy, Krasuska po pewnym czasie dopięła tego, że nieszczęśliwa kobieta uległa jej niecnym propozycjom i stała się stałą bywalczynią jej budki.

Kiedy jednak powrócił z Francji mąż Kwaśnej, oświadczyła ona Krasuskiej, że zrywa z dotychczasowym trybem życia. Przebiegła jednak megiera nie dała tak łatwo za wygrane i zagroziła Kwaśnej, że o ile nadal nie będzie do niej przychodzić, opowie o wszystkiem jej mężowi.

I rzeczywiście pewnego dnia Krasuska opowiedziała Kwaśnemu, że żona, podczas jego nieobecności źle się prowadziła. Wiadomość ta wywarła na Kwaśnym piorunujące wrażenie. Uciekł z domu, a w jakiś czas potem powiesił się na pasku.

Zrozpaczona Kwaśna dała znać o wszystkiem policji, dodając, że ofiarami Krasuskiej były i inne młode mężatki, służące i niepełnoletnie dziewczyny.

Pozatem zeznała ona, że Krasuska wyręczała się we wszystkiem swą córką, 14-letnią Heleną.

Wczoraj Krasuska stanęła przed Sądem okręgowym w Sosnowcu. Do winy się nie przyznała dowodząc, że zeznania świadków są jedynie podyktowane zemstą osobistą.

Rozprawa — rzecz prosta — ze względu na drastyczność poruszanych spraw, toczyła się przy drzwiach zamkniętych.

Sąd. po przesłuchaniu kilkunastu świadków, których zeznania mocno obciążyły osk. Krasuską, skazał ją na 3 lata więzienia, z pozbawieniem praw na lat 6, oraz 500 złotych grzywny. Krasuskiej bronił z urzędu apl. Minkowski.

sączenie nie
tu nie pomoże,
lecz pomaga
ASPIRINA
BAYER
mała tabletka, a skuteczna
Do nabycia we wszystkich aptekach.

× **KRADZIEŻE.** Hindzie Rotsztajn, zamieszkałej w Sosnowcu, przy ulicy Małachowskiego 5 skradziono ze strychu bieliznę, wartości 312 zł.

Taukie Szenker, zamieszkałej w Sosnowcu (Głowackiego 5) skradziono kożetkę, wartości 30 zł.

50-złotowe wygrane
CO TO ZNACZY?

Wygrana 50 zł. na loterji wywarła wśród grających ogólne zdziwienie. Wobec tego ze strony dyrekcji Loterji wytłomaczono zainteresowanym, że chodzi o to, aby kto, mając np. ćwiartkę i otrzymawszy z 50-złotowej wygranej 10 zł., miał czem zapłacić ćwiartkę losu w następnej loterji.

Tłomaczenie to jest już doprawdy zdumiewające, gracze nie grają po to, żeby mieli czem płacić losy w następnej loterji, tylko po to, żeby coś wygrać. Miało być w loterji więcej wygranych. Zrobiono to w ten sposób, że rzeczywiste wygrane rozdrobniono na drobne 50 zł. wygrane pocieszenia, które według przewidywań reformatorów Loterji powrócą znów do jej kas jako zapłata za losy następnej Loterji. Taka kombinacja nie może być przez grających przyjęta z entuzjazmem i lepiej już będzie, kiedy znów najmniejsza wygrana będzie równała się wysokości wpłaconej stawki.

SPORT.

Strzelec — C. K. S. 4:10.

W ub. niedzielę w sali klubu na Sarnie młoda sekcja bokserska C. K. S. rozegrała swój drugi mecz ze Strzelcem z Małej Dąbrówki. Przed spotkaniem oficjalnym rozegrali walkę wstępną Piłat II (CKS) z Przybyszem (Sokół) którą wygrał Piłat na punkty.

W wadze koguciej b. ładną walkę stoczyli Kowalski (CKS) z Dubisem (Strzelec). Obydwaj biją celnie jednak długoręki Kowalski ma przewagę techniczną i fizyczną, to też chwilami goni przeciwnika po ringu. Kowalski wygrał przez techniczny K. O. w II rundzie. **Piórkowa:** Radłak (CKS) wobec nadwagi Jaszczyka zdobył 2 pkt. bez walki. W spotkaniu koleżeńskim Ślązak wygrał przez techn. k. o. Sojka (CKS) — Lemboza (Strzelec) znowu nadwaga Ślązaka, jednak mimo tego Sojka wygrywa wysoko na punkty. Była to walka wprost mordercza, która wykazała niezwykłą wytrzymałość zawodników. Sojka przedstawia doskonały materjał na boksera. Lekka: Kopeć (CKS) — Rzeźniczek (Strzelec) i tutaj Ślązak wykazuje nadwagę. Siły zawodników równe chociaż Kopeć częściej trafia, jego ciosy w podbródek są b. niebezpieczne. to też Ślązak kryje się dokładnie, przegrywając na punkty. W lekkiej walczą jeszcze „Wirski" (CKS) i M (Strzelec) Ślązak po przyklepnem upomnieniu został zdyskwalifikowany za czasie upadku przeciwnika. Półśrednia: Mucha (CKS) — Jaszczyk I (Strzelec) Ślązak, który walczył b. delikatnie, wykazał niezwykłą technikę to też wygrał wysoko na punkty. W średniej: Kunsdorf (Strzelec) nie mając przeciwnika wygrał bez walki. Ogólny stosunek 10:4 dla CKS. Sędziowali w ringu na zmianę pp. Pawełczyk i Jaszczyk, ze strony gości, na punkty p. Pindkowski. W czasie przerw przygrywała orkiestra.

MISTRZOSTWA HOKEJOWE W DAVOS.

W ub. niedzielę odbyło się w Davos pojedynek hokejowym Polska — Niemcy, zakończonym zwycięstwem zespołu polskiego w stosunku 3:1, sześć innych spotkań.

Dały one następujące wyniki:

Austrja — Belgja 6:1.
Włochy — Francja 1:1.
Czechosłowacja — Rumunja 4:2.
Węgry — Szwajcarja 1:1.
Szwecja — Holandja 6:0.
Kanada — Łotwa 14:0.

POLSKA — WŁOCHY 1:1.

W poniedziałek odbył się w Davos mecz hokejowy Polska — Włochy. Spotkanie to dało wynik remisowy 1:1, wobec czego drużyna polska została wyeliminowana z dalszych rozgrywek.

NOWY ZARZĄD LIGI PZPN.

Podczas sobotnich obrad Ligi PZPN uchwalono budżet na r. 1935 oraz wybrano nowy zarząd w następującym składzie: prezes (ponownie) płk. Żołędziowski, wiceprezes — mjr Porębski i kpt. Kubiliu, sekretarz — Słoniewski, skarbnik — Rokita, członkowie — Lustgarten i Mossin, kapitan związkowy — inż. Przewoński.

W niedzielę ustalony został terminarz rozgrywek o mistrzostwo Ligi na rok 1935. Pierwsze rozgrywki rozpoczną się w dniu 31 marca, ostatnie zaś mają odbyć się dnia 3 listopada.

WALNE ZEBRANIE OZM W KATOWICACH.

W dniu 20 bm. w Katowicach odbyło się walne zebranie delegatów śląsko-dąbrowskiego okręgowego Związku motocyklowego. Na zebranie przybyli z Warszawy przedstawiciele Polskiego Związku motocyklowego pp. kapitan J. Kulesza i kapitan H. Krupiński oraz trzydziestu delegatów klubów miejscowych. Zebranie zagaił w drugim terminie o godz. 11 30 wiceprezes OZM p. H. Levittoux, proponując na przewodniczącego zebrania p. Zająca i sekretarza p. Franka. Po wyczerpującem sprawozdaniu zarządu i przeprowadzonej dyskusji udzielono absolutorjum ustępującemu zarządowi.

Do nowego zarządu zostali powołani pp. prezes śląskiej okręgowej dyrekcji kolejowej płk. Gnoser jako prezes zarządu, H. Levittoux i B. Cieszanowski jako wiceprezesi oraz [illegible] Zając, Iskra, Faust, Kwaśny, Ambrozik i Szczepaniak jako członkowie zarządu.

Zebrani wysłali prezesowi Polskiego Związku motocyklowego gen. drowi Rouppertowi depeszę z wyrazami uznania za jego owocną pracę dla sportu motocyklowego w Polsce.

? ? ? ? ? ?
BAL-MASKARADA
Artystów Teatru Miejskiego w Sosnowcu. 292
? ? ? ? ? ?

Sekcja reżyserów
TEATRÓW LUDOWYCH.

W ub. sobotę, dnia 19 bm. odbyło się miesięczne zebranie członków sekcji reżyserów przy Związku teatrów, chórów i orkiestr ludowych pow. Będzińskiego w Dąbrowie w lokalu szkoły powsz. im. Marji Konopnickiej. Zebranie zagaił przewodniczący sekcji reżyserów p. Ludwik Cembrzyński, poczem sekretarz p. Stanisław Grabowski odczytał protokół z poprzedniego zebrania. Następnie poszczególni kierownicy zespołów scenicznych przedstawili sprawozdania z działalności swych zespołów. Ze sprawozdań tych wynika, że urządzane przez teatry amatorskie imprezy cieszą się wszędzie powodzeniem. Treścią sprawozdań interesował się bardzo obecny na zebraniu zarząd Związku teatrów ludowych w osobach prezesa p. P. Wachelki, sekretarza p. Kazimierza Olszewskiego i p. prof. K. Guzikowskiego. Następnie zarząd Związku wydał świadectwa uczestnikom teatralnego kursu reżyserskiego. W dalszym ciągu obrad omawiano sprawę uzupełniającego kursu tańca scenicznego. Omawiano również projekt urządzenia w przyszłości konkursu scenicznego na najlepiej recytowany utwór poetycki przez członków sekcji reżyserów. W wolnych wnioskach omawiano sprawę zaległych składek członkowskich. Termin następnego zebrania wyznaczono na dz. 23 lutego r.b. o godz. 18.

KRONIKA ZAWIERCIA

Jednodniowa przerwa
W PRACY W „CHEMIMETALU".

Robotnicy fabryki „Chemimetal" w Zawierciu zdziwieni zostali niezmiernie gdy wczoraj o godz. 6 rano zastali bramę fabryki zamkniętą i zakomunikowano im, że mogą iść spowrotem do domu, bowiem fabryka będzie nieczynna.

Jak się okazało urząd skarbowy nałożył areszt na urządzenie fabryczne za zaległe podatki naskutek wynikłego w w związku z tem nieporozumienia unieruchomiono fabrykę. Na konferencji, jaka odbyła się w tej sprawie w starostwie nieporozumienie zostało zlikwidowane i fabryka już dzisiaj będzie czynna normalnie.

× **WALNE ZEBRANIE K. S. M. W ZAWIERCIU.** Dn. 13 bm. odbyło się walne zebranie oddziału Katolickiego Stow. młodzieży męskiej w Zawierciu. Po odmówieniu modlitwy i zagajeniu, przewodnictwo objął ks. dr. Alojzy Neumann powołując na asesorów druhów St. Pawowarczyka i J. Gąsiankę, na sekretarza St. Kabałę. Po odczytaniu protokółu z poprzedniego walnego zebrania, sprawozdanie z działalności rocznej składali kolejno sekretarz E. Rok, skarbnik E. Ćwiek, gospodarz K. Jagusiński, bibljotekarz St. Skrzypiec, naczelnik — M. Gacek i kierownicy kół, oświatowego, abstynenckiego, teatralnego, śpiewaczego w końcu prezes St. Kołtom, zdając szczegółowe sprawozdanie z wszystkich dziedzin i całego rozwoju, wreszcie komisja rewizyjna. Na wniosek komisji rew. udzielono staremu kierownictwu absolutorjum. Skolei przystąpiono do wyboru nowego kierownictwa przez tajne głosowanie. Na podstawie nowego prawa o stowarzyszeniach, dopuszczono do głosowania tylko tych, którzy ukończyli 18 lat życia, było ich 45. Prezesem został Stefan Kołtom, sekretarzem Piotr Dziemiak, skarbnikiem E. Ćwiek, oraz Z. Markiewicz, M. Gacek, K. Jagusiński, J. Małota, St. Skrzypiec jako członkowie kierownictwa. Do komisji rewizyjnej weszli przez aklamację: przewodniczący — J. Gąsianka, St. Kabała i J. Iskierka. Sąd honorowy stanowią: ks. dr. Alojzy Neumann, mgr. St. Pasierbiński i prezes okręgowy Stanisław Kabała. Po dokonaniu wyborów odczytano opracowany przez ks. dr. Al. Neumanna budżet na rok 1935, na sumę 1443 zł., który po krótkiej dyskusji przyjęto. Następnie przystąpiono do przyznania nagród zwycięzcom w konkursie obowiązkowości. Pierwsza nagroda, która przypadała St. Kołtonowi, maskotek zuzeczenia się tegoż, przyznana została K. Jagusińskiemu (łyżwy), druga zdobył drh. Gacek (album do fotografji), III — druh Miśta (portfel skórzany), IV — drh Buryn Jan (szachy) i V drh Sytniewski (zwolnienie od składek członkowskich na cały rok). Do nagród dodane będą dyplomy. Po odczytaniu rezolucji śpiewem „Hej do apelu" zebranie zakończono.

Poświęcenie gmachu szkolnego
w Porębie koło Zawiercia.

W 1929 r. z inicjatywy zarządu gminy i społeczeństwa postanowiono przystąpić do budowy gmachu siedmioklasowej szkoły powszechnej w Porębie, koło Zawiercia. Powołano komitet budowy, przyczem na prezesa zaproszono p. Stanisława Hollenderskiego, który zabrał się z energją do pracy. Projekt budynku o kubaturze 14500 m. projektował inż. Wąs. Spowodu trudności finansowych nastąpiła pewna przerwa w pracy i roboty musiano prowadzić w dwóch okresach: w pierwszym wydano 148.561 zł., ostatnio zaś na wykończenie gmachu 69764 zł. Nowowybudowana szkoła przedstawia się bardzo okazale i jest najładniejszym gmachem szkolnym na terenie powiatu. Budynek zaopatrzony jest we wszystkie nowoczesne urządzenia, posiada centralne ogrzewanie, oświetlenie elektryczne, wodociągi i t.p. W gmachu znajduje się 8 obszernych i widnych sal oraz sala gimnastyczna, niezupełnie jeszcze wykończona. Budowę szkoły subsydjowały w formie pożyczek i dotacyj kuratorjum, Fundusz Pracy, Tow. popierania ludowy szkół powsz., wydział powiatowy oraz zarząd fabryki „Poręba".

W niedzielę odbyła się uroczystość poświęcenia i oddania do użytku nowego gmachu szkolnego. W uroczystości, poza przedstawicielami władz, wzięło b. liczny udział miejscowe społeczeństwo. M. in. przybyli pp.: starosta Wandejn - Zagórski, prez. Szczodrowski, naczelnik wydziału z kuratorjum Kubański, insp. Ludhowicz, przedstawiciel PMS. dyr. Wesołowski, poseł Sowiński, sekr. Malanowicz i dyr. Erbe.

O godz. 11 w miejscowym kościele parafjalnym uroczyste nabożeństwo odprawił ks. proboszcz Frąckiewicz z Mrzygłodu. Po nabożeństwie udano się do szkoły, gdzie aktu poświęcenia dokonał ks. kanonik B. Wajzler, poczem przewodniczący komitetu budowy szkoły wręczył klucze kierownikowi szkoły p. Szapetowi. Skolei wygłosili przemówienia pp.: ks. proboszcz K. Czapliński, przedstawiciel kuratorjum, poseł Sowiński, wójt A. Kawa, kierownik szkoły p. Szaper, podkreślając w nich z całem uznaniem niestrudzoną pracę przewodniczącego komitetu p. St. Holenderskiego. Ostatni zabrał głos p. Holenderski, składając sprawozdanie obrachunkowe. Po przemówieniach odbyły się b. udane popisy dziatwy szkolnej, a następnie wpisywano się do księgi pamiątkowej.

O godz. 2 popoł. p. Holenderski podejmował gości w klubie urzędniczym w Porębie.

ŻYCIE GOSPODARCZE

Obrót węgla kamiennego w Polsce
w miesiącu grudniu 1934 r.

LICZBA DNI ROBOCZYCH 21.

WYDOBYCIE:

	Ogółem w ton.	Zmiany w stosunku do poprzedniego miesiąca: w tonnach	Zmiany w stosunku do poprzedniego miesiąca: %	Średnie na dzień roboczy: Ogółem w tonn.	Średnie na dzień roboczy: Zmiany w stosunku d. poprz. miesiąca: w tonn.	Średnie na dzień roboczy: Zmiany w stosunku d. poprz. miesiąca: %
1. Kopalnie województwa śląskiego	1.964.155	— 269.580	—12,07	93.331	+ 4.182	+ 4,68
2. Zagłębie Dąbrowsko-Krakowskie	663.479	— 78.045	—10,53	31.594	+ 1.933	+ 6,51
Razem	2.627.634	— 347.625	—11,69	125.125	+ 6.115	+ 5,13

ZBYT:

	KOPALNIE: województwa Śląskiego	KOPALNIE: pozostałe (rewir dąbrowsko-krakowski)	Razem
1. Na rynku krajowym	1.014.646	413.162	1.427.808
2. Wywóz	846.662	144.102	990.764
Razem	1.861.308	557.264	2.418.572
Pozatem zbyt dla celów własnych i na deputaty urzędnicze i robotnicze	164.604	87.351	251.955
stan zapasów z początkiem miesiąca	1.272.917	508.795	1.781.712
na koniec miesiąca	1.136.092	522.128	1.658.220

ZBYT WĘGLA W KRAJU WEDŁUG ZASADNICZYCH ODBIORCÓW.

	Ogółem	Zmiany w stosunku do ubiegłego miesiąca: w tonnach i w proc.	
1. Przemysł	677.782	—1 12.606	—14,25
2. Koleje żelazne	305.605	+ 8.209	+ 2,76
3. Pozostali odbiorcy	444.421	— 92.873	— 17,29
Razem	1.427.808	— 197.270	— 12,14

WYWÓZ WĘGLA.

	Ogółem	Zmiany w stosunku do ubiegłego miesiąca: w tonnach i w proc.	
1. Rynki licencyjne: (Austrja, Czechosłowacja, Gdańsk i Niemcy)	154.837	— 27.403	— 15.04
2. Rynki skandynawskie: (Danja, Szwecja, Norwegja)	326.376	— 4.680	— 1.42
3. Rynki bałtyckie: (Łotwa, Litwa z Kłajpedą, Estonja i Finlandja)	6.830	— 24.350	— 78.18
4. Rynki zach.: (Francja, Belgja i Holandja)	151.915	+ 29.422	+ 8.27
5. Rynki południowe: (Włochy)	158.521	— 7.073	— 4.28
6. Pozostałe rynki europejskie	132.062	— 670	— 0.51
7. Rynki pozaeuropejskie	24.232	— 14.118	— 36.82
8. Zbyt węgla w portach dla celów bun. krowych	36.021	+ 3.374	+ 10.33
Razem	990.764	— 45.498	— 4.40

Kronika gospodarcza.

O REWIZJĘ UKŁADU CZESKO-POLSKIEGO. Centralny Związek przemysłu czesko-słowackiego zwrócił się do rządu z memorjałem, w którym wysuwa postulat rewizji traktatu handlowego z Polską, zawartego w dniu 7 marca r. 1934. Koła gospodarcze wskazują, że układ ten oparty na systemie obustronnych kontyngentów nie przyniósł Czechosłowacji oczekiwanych korzyści. Wyrazem tego jest fakt, że bilans wymiany towarowej przynosi Czechosłowacji deficyt w wysokości 70 milj. koron. Zdaniem czeskich kół gospodarczych przyczyną tego jest opóźnienie przy udzielaniu zezwoleń przywozu przez władze polskie, co uniemożliwia wykorzystywanie przyznanych kontyngentów. W sprawie przedłużenia pewnych ulg celnych w głównej mierze na różne chemikalja podjęte zostały ostatnio pomiędzy obu państwami piśmienne negocjacje.

PRODUKCJA ZAGŁĘBIA SAARY. Produkcja roczna Zagłębia Saary wynosi przeciętnie 13 miljonów ton węgla kamiennego, 2 miljony ton surowego żelaza, 2 miljony ton surowej stali, około 2 miljonów wyrobów walcowniczych, 2,2 miljona ton koksu, około pół miljona ton amonjaku i benzolu, 100 tys. ton wyrobów żelaznych i maszyn. Pozatem produkcja ta obejmuje 4 miljony mtr. kw. szkła okiennego, miljon hektolitrów piwa, około miljarda kilowatogodzin prądu elektrycznego, 10 miljonów mtr. sześc. gazu, 500 miljonów sztuk papierosów.

Obniżenie
PODATKU OBROTOWEGO.

W ub. sobotę podsekretarz stanu w Ministerstwie skarbu p. Staniszewski przyjął delegatów Związku Izb przemysłowo-handlowych i Związku Izb rzemieślniczych, którzy mu przedstawili **dezyderaty sfer gospodarczych w dziedzinie poboru zryczałtowanego podatku obrotowego w roku 1935.**

Jak donosi „Iskra", życzenia te zostaną uwzględnione przez **obniżenie zryczałtowanego podatku obrotowego, pobieranego w r. 1934, o 10%.** Nadto nastąpi zwolnienie tychże płatników od dalszych 5 %, o które zostanie podwyższony nadzwyczajny 10-procentowy dodatek do wszystkich podatków od 1 kwietnia. właściwa więc obniżka podatku wyniesie 15% w stosunku do innych płatników podatku obrotowego. Nadto pozostanie w mocy istniejąca już zniżka ryczałtu o 20%, z której korzystają wszystkie przedsiębiorstwa prowadzące handel jakimkolwiek artykułem podlegającym scaleniu.

Ryczałt opłacają, jak wiadomo, mniejsze przedsiębiorstwa, o obrotach nieprzekraczających 45 tys. zł. rocznie. **Ilość tych przedsiębiorstw wynosi obecnie 194.434, czyli 30%** wszystkich płatników podatku obrotowego.

KRONIKA OLKUSZA

× **OSOBISTE.** Komisarz ziemski pow. Olkuskiego, p. Cieszewski powrócił z 5-tyg. urlopu wypoczynkowego i objął z dniem wczorajszym urzędowanie.

× **UROCZYSTY OPŁATEK.** W dn. 20 bm. staraniem rejonowej organizacji Kół gosp. wiejskich w Sułoszowej, odbył się uroczysty opłatek z udziałem 8 kół g. w. z południowej części powiatu. Na uroczystości tej byli obecni pp.: starosta Gliszczyński, inspektorka centr. org. gosp. wiej. p. Poniatowska (siostra ministra) z Warszawy, przedstawiciele OTO. i KR., KGW. z pow. Olkuskiego, gminy Sułoszowa, lekarz pow. dr. Kiciarski, miejscowe nauczycielstwo i zaproszeni goście. W miłej atmosferze i na przemówieniach pp.: Ostachowskiej, czyniącej honory domu (przewodnicząca koła w Sułoszowej), p. starosty Gliszczyńskiego, p. inspektorki Poniatowskiej, przeplatanych okolicznościowemi przyśpiewkami, spędzono kilka godzin. Na opłatku było zgórą 300 osób.

× **WYPADEK.** W czasie niedzielnego saneczkowania się pod Czarną Górą, uległ wypadkowi złamania nogi 12-letni Edward Miszczyk, którego odwieziono do szpitala.

× **PRZEZ DACH.** W nocy z soboty na niedzielę, za pomocą wyrwania dziury w dachu i sufitcie, dostali się do sklepu galanteryjnego Herszlika Königsberga w Olkuszu przy ul. Krakowskiej nieuwykrytej sprawcy, którzy skradli różnych towarów na sumę zgóry 1000 zł.

× **KRADZIEŻ BIELIZNY.** Ze strychu domu przy ul. Sławkowskiej nieznani sprawcy skradli na szkodę krawca, Abrama Glikstajna w Olkuszu bieliznę ogólnej wartości około 300 zł.

Zapisujcie się na członków LOPP.

Z CAŁEJ POLSKI

USTĄPIENIE BISKUPA - SZOWINISTY

Lwowski stanski tygodnik „Zemla i Wola" donosi podobno ze źródeł wiarygodnych, że biskup - sufragan grecko-katolickiej metropolji we Lwowie, ks. biskup Buczko odszedł na urlop i już na dawne stanowisko nie wróci. Wedle ogólnego przekonania, to ustąpienie biskupa spowodowane zostało przez delegata Stolicy Apostolskiej, ks. Hudeczka z narodowości Czecha, który po swej wizytacji uznał, że ks. Buczko zachowywał się szowinistycznie. Otóż staroruski we Lwowie ustąpienie biskupa-szowinisty uważa za swój sukces, gdyż zawsze zwalczał przewagę klerników ukraińskiego w grecko-katolickiej cerkwi i żąda bardziej neutralnego jej charakteru w sprawach politycznych.

TRUP PRZY STOLE.

Pełen grozy wypadek zdarzył się w mieszkaniu urzędnika kolejowego, Zalewskiego w Mogilnie. Kiedy żona jego obudziła się rano, ku przerażeniu swemu spostrzegła, że mąż siedzi przy stole i nie daje znaku życia. Okazało się, że Zalewski zmarł jeszcze poprzedniego dnia wieczorem po spożyciu kolacji. Wyświetleniem tego tajemniczego wypadku zajęła się prokuratorja. Przypuszczają, że ś. p. Zalewski zmarł wskutek tajemniczego zatrucia.

DZIECIOBÓJCZYNI.

Do rolnika Nowackiego w Węglewie pod Poznaniem przybyła w odwiedziny siostra służącej Nowackich, Marta Hildegard, która przyniosła ze sobą wielką wypakowaną walizkę. Wzbudziło to podejrzenie Nowackich, którzy korzystając z nieobecności Hildegard, zaglądnęli do walizy i ku swojemu wielkiemu przerażeniu zobaczyli w niej zwłoki dwóch niemowląt. Nowaccy zawiadomili o swem odkryciu policję, która aresztowała Hildegardę.

REWELACYJNY WYROK.

Wielką sensację stanowi ogłoszony wyrok w ciekawym procesie o nierząd w hotelikach warszawskich. Spośród bowiem 23-ch oskarżonych sąd uniewinnił 20 osób, skazując zaledwie 3. Taki wyrok, stanowi kompletną klęskę oskarżenia. W motywach wyroku sąd stwierdził dwa główne elementy, po których spodziewano się wyroku skazującego. Ustalone bowiem, zostało nietylko uprawianie i tolerowanie nierządu w hotelikach, ale nawet dawanie łapówek dzielnicowym. Sąd stanął jednak na stanowisku, że wytoczenie sprawy posłużyło za rozgrywkę niektórym osobom, stojącym na uboczu i niezasługującym na wiarę. Dla szanego obywatela niezrozumiałe napozór jest, dlaczego pomimo stwierdzenia nierządu w hotelikach i dawania łapówek sąd jednak uniewinnił licznych dzielnicowych. Wynikło to stąd, że według starego wówczas, kodeksu, łapownictwo było karane wówczas, gdy przekupywano funkcjonarjuszów policji za zaniechanie czynności, pokrywających zbrodnie lub przestępstwa. W tym wypadku zaś osłaniono jedynie występek, ścigany w drodze administracyjnej. Sąd wyraził pogląd, wynikający zresztą z dla sprawy, że właścicielom hotelików i portjerom należało właściwie wytoczyć proces o dopuszczenie do uprawiania nierządu i czerpanie stąd zysków. W tym stanie rzeczy zrozumiałem jest, dlaczego prokurator zapowiedział wniesienie apelacji.

PODRÓŻ POŚLUBNA INFANTKI HISZPANSKIEJ.
Książę Aleksander Torlonia i jego małżonka córka byłego króla Hiszpanji Alfonsa XIII. wysiadają z samolotu po przybyciu na lotnisko w Croydon w Anglji.

Jak żyją weterani
powstania 1863 r.

Wczoraj minęło 72 lata od wybuchu powstania styczniowego. Warto więc przypomnieć społeczeństwu o staruszkach weteranach powstania 1863 r.

Uczestnicy powstania styczniowego są już bardzo nieliczni. Nawet najmłodsi wówczas, bo 18-letni bohaterzy roku 1863 są **dzisiaj sędziwymi starcami.** Dolna granica dzisiejszych weteranów 1863 r. to 89 lat — najstarsi wśród nich przekroczyli już lat sto. Jest ich już bardzo niewielu, w całej Polsce niespełna 150. **Jeszcze przed 5 laty było ich ponad 2000, obecnie każdy niemal dzień stwarza wyrwę w przerzedzonych szeregach.**

Weteranami zajmuje się specjalny zespół oddanych ich prawie: „Towarzystwo przyjaciół weteranów". Dzięki jego istnieniu wszyscy weterani r. 1863 chociażby nawet niektórzy z nich nie posiadali żadnego dostatecznego zabezpieczenia materjalnego, żyją we względnym dostatku. We wszystkich większych miastach, a więc w Warszawie, Krakowie, Lwowie itd. istnieją ośrodki „Towarzystwa przyjaciół weteranów", których **celem jest skupienie staruszków-weteranów, zamieszkałych na danym terenie,** w jedną wspólną rodzinę, utrzymywanie z nimi kontaktu osobistego lub korespondencyjnego. Dzięki temu wszelkie potrzeby weteranów, jak opieka lekarska, załatwianie w urzędach spraw osobistych, dostarczanie doraźnych lub stałych zapomóg itd. są załatwiane wedle indywidualnych wymogów każdego z nich. W wypadkach zaś gdy staruszek pozbawiony jest zupełnie rodziny, może zamieszkać w schronisku dla weteranów, których istnieje kilka, np. w Warszawie i Krakowie.

Weterani z natury rzeczy stanowią dla dzisiejszego najmłodszego pokolenia **rodzaj żywego pamiętnika z czasów powstania styczniowego.** Młodzież szkolna i dzieci, chowane w kulcie dla bohaterów, chętnie odwiedzają tych staruszków, zawsze gotowych powtórzyć opowieść o swych przeżyciach w r. 1863. Jest więc bardzo pożyteczne, zarówno dla weteranów, jak i dla młodzieży szkolnej, że organizacje młodzieżowe przydzielają jako asystę każdemu weteranowi kilku chłopców. Przebywając z weteranami, chłopcy **poznają zdarzenia historyczne, o których uczą się w szkole, w realniejszem świetle i nie ulega wątpliwości, że tradycje r. 1863 tą drogą przekazane zostaną późniejszym jeszcze pokoleniom niejako bezpośrednio.**

Duże znaczenie ma **zażyłość weteranów z uczniami szkół kadetów i sferami wojskowemi.** W tej sferze weterani przeżywają jakgdyby jeszcze raz swą przeszłość wojskową. Po roku 1864 każdy z nich rozstał się z bronią, przebywając bądź na zesłaniu, bądź, w szczęśliwszych wypadkach, poświęcając się prywatnej pracy zarobkowej.

Rocznica powstania styczniowego dla nas wszystkich jest świętem narodowem — dla weteranów jest ona czemś więcej: rocznicą własnych decydujących o ich dalszych losach poczynań historycznej doniosłości.

RZECZY CIEKAWE

NAJLEPSI DAWCY KRWI DLA CHORYCH.

Najlepszymi dawcami krwi do transfuzji dla chorych są we Francji ochotnicy, rekrutujący się z członków straży ogniowej, ofiarowujący swą krew bezinteresownie ubogim. Pozostają oni pod stałą opieką lekarzy z instytutu transfuzji krwi w Paryżu. Jak wykazały badania, jakość ich krwi jest doskonała. W ciągu 10 ostatnich miesięcy 135 strażaków paryskich ofiarowało bezinteresownie swą krew, przyczem na każdego przypada przeciętnie około 300 gramów krwi. Rząd francuski podjął projekt ustanowienia specjalnego odznaczenia honorowego dla szlachetnych ofiarodawców krwi.

KONKURS NA BAŃKI MYDLANE.

Amerykanie celują w wynajdywaniu sensacyjnych, ekstrawaganckich konkursów. Najnowszym pomysłem w tej dziedzinie jest konkurs na bańki mydlane, który się odbył w słonecznej Florydzie. Regulamin osobliwego konkursu opiewał, że pierwszą nagrodę otrzyma ten czy ta, którego bańka mydlana okaże największą objętość i „przeżyje" najdłużej. Bańki wolno było wydmuchiwać z rozrobionego mydła bez przymieszek i z pomocą słomek. W wielkiej sali po przemowie burmistrza, rozpoczął się konkurs z udziałem licznie zebranych amatorów. Wkrótce po sali fruwało moc baniek mydlanych, mieniących się pięknemi kolorami tęczy. Gdy przyszło jednak do pomiarów okazało się, że zwykłe taśmy miernicze są zbyt grubem narzędziem dla mierzenia „poetyckich" a kruchych baniek. Sprowadzono zatem aparat filmowy, operator filmował wszystkie wydmuchane bańki, a jury przeglądało taśmę filmową. Jednocześnie mierzono czas, który ubiegał od wydmuchnięcia bańki do jej „zgonu". Zwycięzcą w zawodach okazała się pewna młoda dama z okolic Florydy, której bańka otągnęła aż 75 cm. średnicy i „przeżyła" blisko 12 minut. Nagabywane przez konkurentów mniej szczęśliwych o tajemnicę powodzenia, dama wyznała tylko to, że do wydmuchania bańki użyła kombinacji kilka gatunków mydła. Wcale nie najgorzej musi się dziać w ojczyźnie Roosevelta, jeśli duże dzieci mają czas i humor na zabawianie się bańkami mydlanemi.

ANTONI HRAM.

Sobowtór Doktora Bauma

powieść.

10)

— Co mianowicie? — udał, że nie rozumie pytania, pragnąc w ten sposób zyskać czas do namysłu.

— Powiedział pan, że jestem w wyjątkowych warunkach...

— Rozumiem, i postaram się to pani wyjaśnić, — odparł już znacznie śmielej. — Wpierw jednak pragnąłbym usłyszeć od pani odpowiedź na kilka pytań.

— Słucham... — spojrzała na niego z wyrazem zaciekawienia.

— Chodzi mi przedewszystkiem o flakon z chloroformem. W jakim celu go pani wogóle używała i jaką drogą znalazł się w rękach przodownika?

— Ach, o to panu chodzi?... — uśmiechnęła się blado, spuszczając powieki. — Dziwe się, że panowie wogóle jakąś wagę przykładają do tego, co jest jedynie zbiegiem okoliczności. Teraz już wele rzeczy mogę zrozumieć... Jednem słowem, panowie posądzacie mnie o tę zbrodnię?...

— Ależ, panno Halino!...

— Proszę mi nie przerywać! — mówiła szybko, krzywiąc usta w ironicznym uśmiechu. — Początkowo nie mogłam zrozumieć dlaczego ten wasz policjant z takim zapałem rzucił się na mnie, gdy otwarłam szufladkę, i wyrwał mi z ręki pierwszy podjęty flakon. Sądził prawdopodobnie, a za nim wierzycie i panowie, że to była trucizna od której zginęła biedna Danusia...

— Myli się pani, — wtrącił aspirant, przyczem głos jego niemęsko się załamał.

— Więc gdzież leży przyczyna specjalnego zainteresowania się panów tym flakonem?

— Daruje pani, że w tym wypadku uchylę się od odpowiedzi, natomiast panią poproszę o wyjaśnienie.

— Ależ chętnie, jeżeli pana to zaciekawia. Szafeczka, którą pan widzi, jest podręczną apteczką. Nie zdziwi się pan chyba, że w takiej chwili pragnęłam zażyć bromu...

— Teraz panią rozumiem! — przerwał Dąbrowski skwapliwie. — I pierwszy flakon, jaki pani wzięła do ręki, wyrwał pani przodownik. Do czego jednak pani używa chloroformu?

— Doprawdy, krótką pamięć pan ma, panie Henryku, — odparła siląc się na swobodę. — Niejednokrotnie wyrażał pan podziw dla mojej pracy owadoznawczej. Jedna z moich gablotek zdobi pański gabinet. A przecież na motyle nie chodzi się z dubeltówką. Entomolog nie może pracować bez chloroformu...

Dąbrowski odetchnął z ulgą. Teraz dopiero przypomniał sobie, że bardzo często, kiedy przyjeżdżał do Rowicza, zastawał obie panienki w altanie, zajęte preparowaniem różnych owadów. A zatem, znaleziona w pokoju Danuty chusteczka była jedynie zbiegiem okoliczności, lub, co bardziej trafiało mu do przekonania, chęcią skierowania podejrzeń na pannę Wirską. Takie przypuszczenie mogło tylko dowodzić, że sprawca zbrodni znał tryb życia Haliny. Mimo to były jeszcze inne niewyjaśnione dotąd zagadki, dotyczące osoby Haliny, a które od początku dręczyły Dąbrowskiego.

— Panno Halszko, — rzekł teraz, pragnąc jeszcze przed rozpoczęciem przesłuchiwania jej, dowiedzieć się całej prawdy. — Może pani nie sprawi bardzo wielkiej trudności opowiedzieć mi wszystko, co pani wie w związku z zamordowaniem biednej Danusi. Zaznaczam, że pytanie moje w tej chwili nie ma charakteru urzędowego.

— To absolutnie nie zmienia postaci rzeczy, — odparła z pewnym grymasem — i niepotrzebnie robi pan tę uwagę. Zawsze to samo powiem!

— A zatem jeszcze lepiej. Słucham panią z uwagą.

— Danusia poszła wczoraj spać znacznie wcześniej, niż to czyni zazwyczaj, — rozpoczęła Halina opowiadanie. — Ja, może w godzinę później położyłam się w łóżku. Nie mogąc odrazu zasnąć, przeglądałam czas jakiś przywiezione wieczorem przez Rowicza gazety, poczem, zgasiwszy światło, wkrótce zasnęłam.

Przebudziły mnie szmery dochodzące z pod okna. Cicho powstałam z łóżka i zarzuciwszy szlafrok, ukryłam się za firanką, aby niedostrzeżenie móc natrafić na źródło wspomnianych szmerów. W pewnej chwili zauważyłam nisko pod murem sylwetkę jakiegoś człowieka, który z głową zadartą do góry patrzył w okno Danusi.

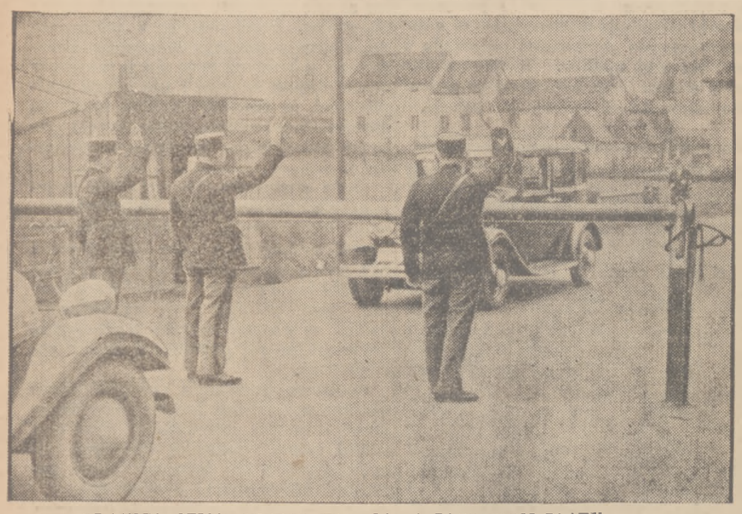

GRANICA CELNA MIĘDZY FRANCJĄ A ZAGŁĘBIEM SAARY.
Francuscy funkcjonarjusze celni zatrzymują na granicy koło Einöd samochód, przybywający z Zagłębia Saary. Między obszarem a Francją istnieje od 16 stycznia granica celna

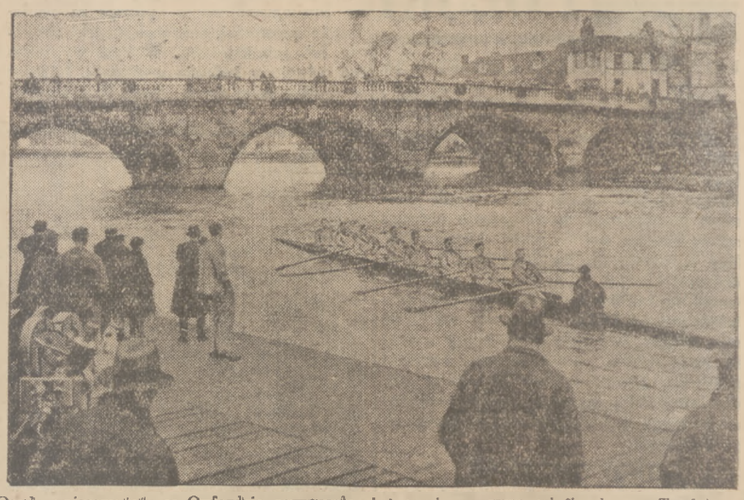

Osada uniwersytetu w Oxfordzie rozpoczęła już swoją zaprawę wioślarską na Tamizie, niedaleko mostu Enfley'a, przed tradycyjnemi zawodami wioślarskiemi z uniwersytetem w Cam bridge.

Mechanizacja wojny

Wojna mechanizuje się coraz bardziej: ilość piechurów zaangażowanych w walce zbliska spadnie dzisiaj, jak twierdzą fachowcy angielscy, z 74% do 58%; 42% piechoty obsługuje obecnie różne rodzaje broni mechanicznej. W r. 1914 wynosiła liczba używanych w armji automatycznych, szybkostrzelnych karabinów 7,7%, dzisiaj stosunek ten wyraża się cyfrą 47%: ilość karabinów maszynowych wzrosła z 2,8% do 132%. W r. nie dysponowała jeszcze piechota moździerzami, nie było bowiem tanków do ostrzeliwania. Dzisiaj liczba ciężkich armat przy piechocie wynosi 8,6% całej ciężkiej artarji. Liczba inżynierów w szeregach oficerów wzrosła od r. 1914 do chwili obecnej o 740%.

ORYGINALNE PROSZKI MIGRENO-NERVOSIN
ZN. FABR. KOGUTEK
SĄ ŚRODKIEM KSJĄŻĘCYM BÓLE
ZASTOSOWANIE
BÓLE GŁOWY I ZĘBÓW MIGRENA, NEWRALGJA, GRYPA I PRZEZIĘBIENIA, BÓLE STAWOWE, KOSTNE, ARTRETYCZNE ITP.
Żądajcie w aptekach proszków z zn. fabr. KOGUTEK w oryginalnem opakowaniu po 5 proszków.
Użycie: 1 proszek co 4 godz. 2 proszki co 2 godz.

STANDAROKA
wyjątkowo trwała śmiało i pewnie wygala, nigdy nie kalecząc
STANDARD

Dbajcie o swoje zdrowie!
„Szwajcarskie Gorzkie Zioła" z marką „Kogut" są stosowane przy chorobach żołądka, kiszek, obstrukcji, kamieniach żółciowych. — „Szwajcarskie Gorzkie Zioła" są naturalnym łagodnym środkiem przeczyszczającym, ułatwiającym funkcje organów trawienia, działającym przeciwko otyłości.
Sprzedają apteki i składy apteczne.

KINO „Zagłębie" dawniej Kino-Teatr „Udziałowy"

DZIŚ I DNI NASTĘPNE!
PIOTRUŚ
Przebojowa komedja muzyczna europejskiej produkcji reżyserji Karola Lamac'a. Wesoły splot zabawnych nieporozumień. Śmiech... Radość... Werwa... W rolach głównych: Najweselsza trzpiotka ekranu FRANCISZKA GAAL oraz HANS JARAY, Feliks Bressart i Hans Richter. Muzyka Mikołaj Brodski.
Nadprogram: Tygodnik Paramountu i Pata.
Wkrótce: „Świat się śmieje"

KINO „EDEN"

Dziś!
Wielki film reżys. Cecile B. de Mille'a p. t.
W niewoli dżungli
W rolach głównych: Claudette Colbert, Herbert Marshall i William Cargan.
Nadprogram: Tygodnik Foxa

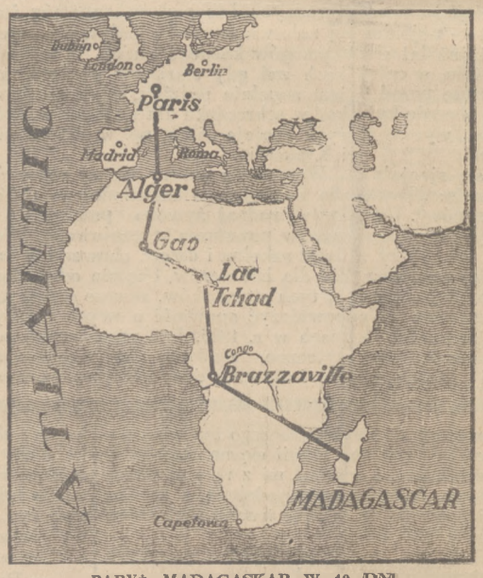

PARYŻ—MADAGASKAR W 10 DNI.
Mapa trasy nowej linji lotniczej, projektowanej przez francuskie ministerstwo lotnictwa. Lot Paryż — Madagaskar będzie trwać 10 dni: samoloty będą kursowały 2 razy na miesiąc.

DROBNE OGŁOSZENIA

UZDROWISKA

ZAKOPANE
pensjonat „Szałas" ciepłe, słoneczne pokoje, obfita zdrowa kuchnia. Od 7 zł. 293

BYSTRA
„Słoneczna" (nazwa dawniejsza „Uzdrowisko") Dra Szarewskiego, pensjonat dla zdrowych i uzdrowieńców. Ceny umiarkowane. 296

POSADY i PRACE

POTRZEBNA
wykwalifikowana dla podjemtka do wędlin: mami Gosika, Będzin. Czeladzka 4. Reflekcuję tylko na pierwszorzędną siłę. Zgłaszać się od 18 do 20-ej

DROBNE OGŁOSZENIA

KUPNO i SPRZEDAŻ

DOM
skanalizowany o 51 ubikacji wraz z zabudowaniami na przestrzeni 110 prętów. Dochód 9900 zł. rocznie sprzedam na dogodnych warunkach. Wiadomość: Sosnowiec, Będzińska 15. 405

ZGUBIONE DOKUMENTY

METRYKĘ
urodzenia zgubiłem — Szczepan i Bolesław Ścisło. 463

Różne

PIANINA
na niezwykle dogodnych warunkach poleca Najstarsza fabryka Bettinga — Leszno Poznań.

AKC. TOWARZYSTWO UBEZPIECZEŃ prowadzące działy Og. Gr. Kr. N.W.OC. AC poszukuje reprezentanta na województwo Kieleckie. Poważni reflektanci, którzy zajmują wybitne stanowiska w społeczeństwie i wykażą się najlepszemi referencjami zechcą przesłać oferty curriculum vitae Warszawa, Plac Napoleona — skrzynka pocztowa Nr. 250. 420

ZAKŁAD TAPICERSKI
Piotr Tomczyk, Sosnowiec, Nowopogońska 19 Poleca otomany materace, tapczany, kozetki, fotele klubowe. Robota solidna. Ceny konkurencyjne. Warunki dogodne.

Wanny, wanienki, nasiadówki, balje,
kotły na bieliznę, czapy kominowe wirujące i inne wyroby blaszane w wielkim wyborze. Ceny b. przystępne. Adam Hesse, Sosnowiec, — Orla 11 — tel. 4-58.

PAPETERJE,
wizytówki z druku już od 3 zł. za 100 sztuk, karty imieninowe, — widoki Będzina, albumy najtaniej dostępne w Sklepie Polskim — Będzin, ul. Małachowskiego Nr. 7.

BIAŁY TYDZIEN
w firmie 8306
M. KĘPIŃSKI
Będzin, Kołłątaja 36
Rozpoczął się od dnia 15 stycznia r.b.

DYSKUSJA.
— Więc pan nie wierzy w nic?
— Wierzę tylko w to, co rozumiem.
— To na jedno wychodzi!

NIE PRZYBYŁO.
— Proszę o przewodnik po Zakopanem.
— Mamy tylko przewodnik z 1910 roku.
— Nie szkodzi! Chyba taki wiele nowych gór nie przybyło!

KINO „Palace" w Sosnowcu ul. Warszawska 2.

DZIŚ OSTATNI DZIEŃ
Reprezentacyjny film polski p. t.
„MŁODY LAS"
w rolach głównych: MARJA BOGDA, ADAM BRODZISZ, SAMBORSKI, JUNOSZA - STĘPOWSKI, JARACZ, ZNICZ, TURKOW, CYBULSKI, TRAPSZO, BALCERKIEWICZÓWNA, WALTER i t. d. Początek o godz. 4. w niedzielę o g. 2.
Wkrótce: Najlepsza wiedeńska komedja tego sezonu „PAN BEZ MIESZKANIA"

Kino ARS | DĄBROWA Górnicza | Kino BAJKA

„Melodje cygańskie"
ponadto dodatki dźwiękowe

Dramat o najwyższym napięciu p. t.
Wielki gracz
i Charlie Chaplin

Redaktor naczelny przyjmuje od godz. 11 — 1 i od 6 — 7. Rękopisów redakcja nie zwraca.

OGŁOSZENIA
Wiersz milimetrowy jednołamowy: na 1-ej stronie, względnie przed tekstem 60 gr.; w tekście 45 gr.; za tekstem 20 gr. Ogłoszenia drobne 10 — 30 gr. za każdy wyraz. Szerokość szpalt przed tekstem i w tekście 70 mm., za tekstem 35 mm.; w niedziele i święta 25% drożej. Numery dowodowe płatne. Za terminowy druk oraz przestrzeganie miejsca ogłoszeń Admin. nie odpowiada.

Seryjne drobne ogłoszenia.
Po 10 wyrazów w każdem kosztują
30 drobnych ogł. 16.00 zł.
20 drobnych ogł. 13.00 zł.
10 drobnych ogł. 7.00 zł.
5 drobnych ogł. 4.00 zł.
Za każdy wyraz dodatkowy dopłaca się po 5 gr.

SOSNOWIEC: Redakcja: Piłsudskiego Nr. 4. Tel. 64. Skrytka poczt. 62. Będzin, Małachowskiego 7. — Grodziec, Będzińska. Administracja: Piłsudskiego 4 Tel. 73. Dąbrowa, ul. Krótka 11. Tel. 202. — Zawiercie, 3-go Maja 29.

WYDAWCA I REDAKTOR NACZ. STEFAN ARNOLD. — DRUK „KURJERA ZACHODNIEGO" W SOSNOWCU PIŁSUDSKIEGO 4. — REDAKTOR ODP. HENRYK STRYJEWSKI