

Redakcja i Administracja
Warszawa
 ul. Wrocławska 7—Tel. 5.05.70

Kraków
 ul. Św. Tomasza 11-a
 Telefon 103.10

NAPRZÓD

ORGAN POLSKIEJ PARTII SOCJALISTYCZNEJ

WYCHODZI CODZIENNIE RANO

WYDAWCA: RADA NACZELNA P.P.S.

Cena 10 groszy

Miesięcznik złotych 2.50

Zagranicą złotych 5.60

Główny P.K.O. w Warszawie Nr. 29.120

Podręcznik Przekazy Rozrachunkowe
 Urząd Pocztowy Warszawa i Karłowka N. 100

Warunki prenumeraty: w Krakowie z odniesieniem miesięcznik zł. 2.50, na prowincji miesięcznik zł. 3.00, za zmianą adresu 80 gr.

Główny egzemplarz: Za wiersz wysokości 1 milimetro w tekście gr. 50, wyciąg gr. 40, nekrologi do 60 mm. gr. 50, powyżej 60 mm. gr. 80, drobne za wyraz 20 gr. Pozostawienie i zaopiniowanie pracy bezpłatne. Opłata tabliczeczka o 80 proc. drożej. Układ ogłoszeń tekstowych i wzrastających 8-ciu szpaltowy. Za treść ogłoszeń Redakcja nie odpowiada.

Amerykańskie pancerniki na Atlantyku

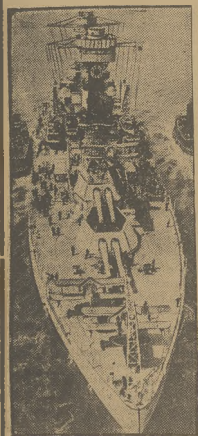

Jeden z pancerników, wchodzący w skład niedawno utworzonej amerykańskiej floty atlantyckiej. Zdjęcie dokonane z lotu ptaka.

Akcja Londynu i kontrakcja „Osi” Berlin-Rzym

Uznanie dla Polski

za jej stanowisko wobec roszczeń Trzeciej Rzeszy

Komentarze dzienników paryskich dają wyraz najwyższemu uznaniu dla stanowiska, zajętego przez Polskę w obecnym konflikcie.

Zbyt czyste jest podkreślenie — pisze „Petit Parisien” — że ten, pełen godności i miarał, jednocześnie wywołał zarówno we Francji, jak i w Anglii, wrażenie jak najbardziej szczerze. Jednocześnie pogoda i ten spokojny uśmiech, który zarysowały się w przemówieniu, spotkały się z jak najdalej idącą aprobatą. Fakt, że minister polski nie żądał dla swego kraju żadnych gwarancji dodatkowych w sprawie Gdańska, uważany jest za nowy tylko dowód stanowczości i realizmu polskiego. Nasz sprzymierzeniec na wschodzie Europy uważa za słuszną, że najlepszą gwarancją dla bezpieczeństwa ojczyzny Włoch jest jego siła zbrojna.

ROKOWANIA ANGLIJSKO-TURKIECKIE DAŁY POMYSŁNY WYNIK

Dziennik „Aksham” przynosi telegram z Ankarą o tym, że angielsko-tureckie rokowania zakończyły się osiągnięciem pełnego porozumienia, gwarantującego

go trwały pokój na wschodzie Morza Śródziemnego. Minister spraw granicznych dzielił w nocy wyjaśnień w tej sprawie grono posłów stronnictwa ludowego. Oficjalny tekst porozumienia zostanie zakomunikowany obu parlamentom w poniedziałek. Dziennik dodaje, że Turcja informowała Z. S. S. R. o przebiegu rokowań.

KONTRAKCJA „OSI”
 BERLIN — RZYM
 „Gazzetta del Popolo”, komen-

tując spotkanie Ciano — Ribbentrop, pisze, że akcja Anglii zmusiła do kontrakcji Rzeszę Niemiecką i Włochy.

NACZELNY DOWÓDCA WOJSK NIEMIECKICH WE WŁOCHACH

Gen. von Brauchitsch w towarzystwie podokreszusa stanu, Pacziri i marszałka Balbo zwiędził w piątek parę wsi w okolicy Tripoli. W sobotę von Brauchitsch i Pacziri wracają do Rzymu, gdzie von Brauchitsch przeprowadzi

rozmowy z szeregiem wojskowych włoskich.

WŁOCHY WOBEC POLSKI I NIEMIEC

„Stampa”, komentując spotkanie Ciano — Ribbentrop pisze, że pierwszym celem spotkania jest konsultacja na temat wyników ostatnich hardzo Rzymu rozmów i kontaktów dyplomatycznych. Po tej konsultacji nastąpi prawdopodobnie określenie pozycji Włoch i Niemiec wobec polityki okrajania. Na porządku dziennym rozmów znalazł się również spór polsko-niemiecki. Włoskie dzienniki dają do zrozumienia, że stanowisko Polski niebardzo im się podoba.

RUMUNIA I JUgosłAWIA
 Po zakończeniu rozmów, prowadzonych poniedziałkiem ministrem Markowiczem i ministrem Gafencu, wydano następujący komunikat: Z obaży wizyty, która minister spraw zagranicznych Rumunii Gafencu był ministrem spraw zagranicznych Jugosławii Markowiczem, obaj ministrowie dokonali wymiany poglądów na sprawy, interesujące oba państwa i w szczególności państwa, zwracając na temat rozmów, przeprowadzonych przez obu ministrów w ostatnich czasach z politykami włoskich ministrów i innych państw Europy.

Najnowsze angielskie samoloty bombowe

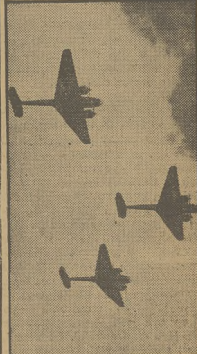

Na naszym zdjęciu lot eskadry najnowocześniejszych angielskich samolotów bombowych. Górkawo tempo angielskich zbrojeń lotniczych sprawiło, że angielskie lotnictwo przewyższa już obecnie lotnictwo niemieckie pod względem ilości samolotów. Pod względem jakościowym lotnictwo angielskie zawsze górowało nad niemieckim.

Na frontach chińskich

Bombardowanie Czungking

Przeszło 5.000 Chińczyków zostało zabitych



OBRAZEK Z WALKI O NAN-CHANG.

W czasie nalotu samolotów japońskich na Czungking w dniu 4 b. m. obrzucono bombami budynki konsultatu brytyjskiego. Kilka podskoków spadło również na ogród przy konsultacie francuskiej. Wybuchy bomb w ogrodzie nie posięgnęły jednak za sobą ofiar w ludziach, powodując nieznaczne tylko straty materialne. Ambasador brytyjski w Tokio złożył uszny protest wobec Rządu japońskiego przeciw bombardowaniu brytyjskiego konsultatu generalnego w Czungking podczas czwartkowego nalotu bombowców na obecną siedzibę Rządu chińskiego. Ambasador wskazał, że nie może uznać za wystarczające wyjaśnienia władz japońskich, iż bombardowanie konsultatu było

spowodowane okolicznością, iż pobliżu gmachu znajdowały się pozycje chińskich dział przeciwlotniczych.

Liczba zabitych i rannych wskutek czwartkowego bombardowania miasta wynosi 5.000 osób. Pożary, wzniesione przez bomby, nie zostały ugaszone. Personel ambasady i konsultatu Wielkiej Brytanii opuścił Czungking, chroniąc się na drugi brzeg rzeki.

Agencja Domei donosi, że Czang-Kai-Szek zamierza przenieść siedzibę Rządu do Czengtu (prowincja Szenczen), a to ze względu na to, że Czungking jest zbyt blisko narażony na ataki lotnictwa japońskiego.

Wybory do Rad Miejskich

W niedzielę, 7 maja, odbywały się wybory do Rad Miejskich w miastach: KALUSZ, STRYJ, KOŁOMYJA, DELATYN.

W STANISŁAWOWIE wszystkich listy P. P. S. zostały unieważnione.

Angielska para królewska wyjechała do Ameryki

Angielska para królewska wyjechała wczoraj do Kanady. Król i królowa, których do brzegów Anglii odprowadzają dwie księżniczki,

ki, udali się na dworzec Waterloo, stamtąd zaś koleją do Portsmouth, gdzie wylądowali na pokład transatlantyku „Empress of Australia”.

Dymisja oznacza koniec politycznej kariery Litwinowa

Według pogłosek, mianowany został drugi zastępca ludowego komisarza spraw zagranicznych dołotowa, którego nazwisko jed-

nak jeszcze nie jest znane. Co się tyczy Litwinowa, to dymisję jego uważają za koniec jego kariery politycznej.

Komety są zwiastunami wojen...

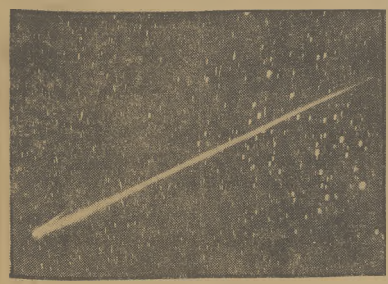

Piękne zdjęcie komety Hassella, dokonane w Ameryce.

Walka z polskością w Trzeciej Rzeszy

Prasańska podaje szereg informacji w sprawie usuwania napływających do Niemiec polskich i krzyżów przyrodnich w Niemczech. Dzienniki oświadczają, że już kilkakrotnie zwracali uwagę na jeden z najmniejszej objawów walki z polskością, jakim jest usuwanie napisów polskich z krzyżów przyrodnich. Akcje tę prowadzi już od dłuższego czasu związek niemieckiego wachodu. Używa on przy-

tym najdrobniejszego sposobu namów, pogrzeb, a często wprost nakazów. Zdarzyło się ostatnio w Dzierżysławiu w pow. Prudnickim, że żandarm niemiecki ochodził ludzi, którzy posiadają na swoim gruncie krzyże z napisami polskimi, i nakazywał im pod groźbą kar usunięcie tych napisów. Erca zwraca uwagę, że do teraźniejszego w tej sprawie łecne zapytania od ludności polskiej.

Angielskie fabryki samolotów pracują dzień i noc bez przerwy

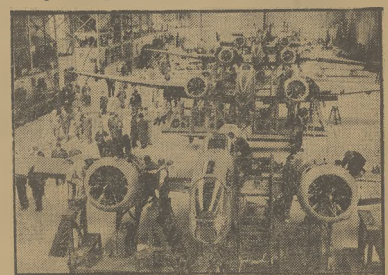

Obrazek z angielskiej fabryki samolotów bombowych. Fabryka ta pracuje na trzy zmiany dzień i noc bez przerwy.

Pełnomocnictwa w Komisji sejmowej

PLAŻA TUR Krakowie otwarta

PLAŻA TUR w Krakowie otwarta
pod nowym KIEROWNICTWEM

Metody „konsolidacyjne” związków zawodowych „Ozonu”

Spółeczeństwo nasze, a przede wszystkim Świat Pracy, doskonale rozumie powagę chwili obecnej. Na zw spełnienia obowiązku obywatelskiego, na obronę przetrwania państwa, na obronę przetrwania, na wszystkich fabrykach, warsztatach i biurach — od najskromniejszego zakładka po największe — na wszystkich ośrodkach przemysłowych i miastach składowych, bez najmniejszego namieszania, zupełnie samorzutnie — tak pracownicy fizyczni, jak i umysłowi — spełnili swój obowiązek wobec Państwa. Fakt ten świadczy, o wielkim przywiązaniu do Państwa, o zrozumieniu obowiązków wobec armii i o zdecydowanej woli obrony, bez względu na okoliczności.

Fakty te uwypuklają dobitnie dostrzegalny polityczny Świat Państwa, i to w tej właśnie chwili to określić — HISTORYCZNE ŻĄDANIA — zachodzi wszelkie konieczność zwrócenia uwagi na pewne posunięcia kół „ozonowych” w ruchu zawodowym. Zastrzegam się, że nie kieruję się ani skłonnością ani chęcią wyrażania poglądów, lecz chęć wskazania na pewne zdarzenia, które mogą być szkodliwe dla wielu bardzo ważnych i zasadniczych spraw.

Nie mam wypadku, aby klasowe Związki Zawodowe i PPS, czy też ich członkowie, kiedykolwiek uchylili się od spełnienia obywatelskiego obowiązku wobec Państwa. A co dopiero mówić o narzadzaniu stosunków z zagranicą w tym celu, ażeby SZKODZIĆ PAŃSTWU! A jednak, „Robotnik Polski”, organ Jednościowych Polskich Związków Zawodowych („OZON”) z dnia 19 kwietnia ub. r. pisał:

„Społeczeństwo klasowe związków wyraża i otwarcie wprost, zaznaczając swój pełny związek z tym, a obecnie przede z II i III bolszewicką klasową polityką narodową. Klasowe związki wskazują na dalsze wychowywanie swych członków w lozarni i zabobactwie dla tych międzynarodów. A przecież w każdej chwili stamtąd może być nadane pełne podjęcie. Półki od wewnątrz, każdej chwili może być stamtąd wydane polecenie zastanowienia, niebaczności na wielką skalę w zakładach państwowych, pracujących dla obrony państwa. Czy przywódcy związków klasowych byłby w stanie nie dopuścić do tej zdrady Polski? Wątpić należy, albowiem dalsze wychowanie członków, tolerowanie grup, potępowanie demagogii, roznosiłającej wciąż między robotnikami z państwem — widać, że w swoim czasie odpowiednio owoc. Wpływa należy już dziś raz, dziś sobie inaczej, aby później nie było za późno”.

Pomijam fakt, że oskarżenie klasowych Związków Zawodowych o niechęć wobec Państwa było czczym wymysłem. Należy jednak stwierdzić, że był to próbnik ataku, który miał na celu podważenie autorytetu klasowych Związków Zawodowych wśród klasy pracującej. Próba ta zawiodła, — gdyż robotnicy i społeczeństwo już doskonale zajął się na takich podstępnych grach.

Przypominam, że ZPZZ, atakując klasowe Związki Zawodowe i PPS, jednocześnie z wielkim świątem i Maju, i w tym wypadku nie doborowo słów, lecz chwila — na wszystko i wszystkich, aby tylko zohydzić obchody 1-szo Majowe wobec klasy pracującej i w opinii publicznej. Trzeba publicznie stwierdzić, że i ten wypadek Z. P. Z. do krzyży spał na panewce. Obchody 1-szo Majowe w ub. roku i w roku bieżącym, w którym przedtem wyznaczono do świętowania te zmiany, które przetrwały do dzisiaj i Amii, wypadły jednak NIEBYWALE IMPONUJĄCO. W roku bieżącym robotnicy i robotnicy masowo przybyli na zgromadzenia i akademie. Mówców przyjmowali oni z wielkim entuzjazmem i kategorycznie oświadczyli, że święta 1-go Maju nie pozwolą sobie zabierać. Chyba to wszystko całkowicie potwierdza prawdę na-

agacyjnych, bez przyjęcia odpowiedzialności za ich przeprowadzenie, nie jest niczym innym, jak tylko skrajną demagogią! Jakżeż można z jednej strony wysuwać rozmaite żądania, gdy przed ich wysunięciem podpisano deklarację, w której znajduje się następujący zapis:

„Będzie antyklasowa propaganda w prasie i na zebraniach tych zarządzeń, które w chwili obecnej mogą odwracać uwagę i osłabiać energię wobec sprawy najważniejszej: spoiściel i jednolitość postawy narodowej wobec najważniejszego zagrożenia obronności i aly państwa”.

Deklaracja podpisana przez Z. P. Z. dn. 17.IV b. r. sprzecza się z manifestem ogłoszonym w dn. 23.IV b. r., albowiem w manifestie wysunięto cały szereg żądań ekonomicznych. Czyż w tej sprawie poważnej sytuacji podobne harce demagogiczne są potrzebne? Przecież fakty metody nie jednolitość, ale naprawdę muszą wywołać niesmak i podejrzenie wśród szerokiej mas robotniczej.

Bezgraniczna demagogia ułatwia rozpoznanie się niepożądanym elementom w ruchu robotniczym, którym później żerują na własną rękę z wielką szkoda dla Państwa i Świata Pracy. Droga obrona na przez Z. P. Z. jest śledzą pod wielką względami, a stwierdziwszy ten fakt, dochodzę do wniosku, że JEDYNE KLASOWE ZWIĄZKI ZAWODOWE prowadzą zdrową i rzetelną politykę.

W. TOPINEK.

DBAJCIE O SWOJE ZDROWIE

Przy chorobach: ŻOŁADKA, KISZKI, WĄTROBY przy KAMIENIACH ŻOŁCZOWYCH, WZDĘCIU BRZUCHA, OBLANIU SIĘ LICH SZKŁONNICZAKI DO ZAPARCIA, stosuje się: SZWABACARSKIE GORZKIE ŻIOŁO! Głębokie, naturalny łagodny środek przeczyszczający, ułatwiający, funkcje organów trawienia, stosowane również przy nadmiernej tylności.

Bilans roczny Komunalnej Kasy Oszczędności miasta Krakowa na dzień 31 grudnia 1938 r.

STAN CZYNNY

STAN CZYNNY	ZŁOTYCH
Kasa i sumy do dyspozycji oraz lokaty w bankach i K. O.	3.321.181,99
Kupony od papierów wartościowych	109.287,18
Waluty obce	1.030,31
Papiery wartościowe	6.024.570,99
Pożyczki wekslowe	7.690.670,39
Rachunki bieżące otwartego kredytu	1.988.534,40
Pożyczki terminowe na zastaw	1.663.098,—
„ na skrypty dłużne	9.770.481,12
„ hipoteczne	22.934.729,86
Należności z tyt. układów konwers. na Bank Akceptacyjny	1.798.983,01
Odsetki zaległe	769.000,—
Nieruchomości	3.330.099,06
Ruchomości	98.577,—
Różne aktywa	370.002,50
Sumy przechodnie	8.218,90
	60.098.401,66
Depozyty	2.753.057,28
Inkas	17.623,92
Pokrycie Funduszu Emerytalnego	2.438.428,48
	65.307.511,34

STRATY

STRATY	ZŁOTYCH
Odsetki i prowizje	2.104.204,60
Koszty handlowe	1.091.332,49
Adaptacje w nieruchomościach i wydatki administracyjne	116.000,00
Amortyzacja nieruchomości i ruchomości	69.032,33
Odprisy wyżytych wapieli	79.719,13
Różne rozchody	712.055,48
Fundusze wyrównawcze z wyższymi kursowe na pap. wart.	49.260,52
Nadwyżka za rok 1938	215.406,32
	4.437.022,16

Naczelnik rachunkowości:

(—) Prokurent Marian Dreszer.

Dyrekcja Komunalnej Kasy Oszczędności miasta Krakowa:

(—) Józef Dorawski

(—) Dr Roman Bogdan

(—) Zygmunt Józefczyk

(—) Dr Józef Muczkowski

(—) Inż. Karol Rolle

(—) Dr Stanisław Chodorowski

Komisja Rewizyjna:

(—) Dr Kazimierz Kumaniecki

(—) Stefan Czerwieniec

(—) Dr Bolesław Czuchajowski

(—) Dr Rudolf Zak

(—) Dr Julian Nowak

SUKNIE KOMPLETY, BLUZI, SZLAFROKI

M. EISENBERG Świe NALEWKI 31 TEL 11-40-21

POKOJ, CZY WOJNA?

Nie słuchaj plotek. Prawdziwe wiadomości nadaje radio, a „Rozgłoszenie” deklaratoryjny uprzedzi Ci o odbior. Bez prądu, baterii, akumulatora. Cena zł 16. Prospekt bezpłatny. Zakład „Złoty” Warszawa, Ogrodowa 27. Wydział X.

Białystok na fal

Mikrofon radiowy, który w swych wytycznych odwołuje się do wieloletniej historii i powstania różnych miast i miasteczek, tym razem 5. dn. 7 maja zawita do Białegostoku. Regionalna ta transmisja w pierwszą swą część, tj. o godz. 9.15 opowie o historii i o roli miasta w radiafonii, przyniesie ciekawy raport z opracowania prof. Henryka Modułowskiego. Repertar ten przeprowadzi słuchaczem jako rolę odgrywał Białystok w życiu gospodarczym i politycznym i jaką odgrywa dziś jeszcze. Poza tym usłyszą radiosłuchacze rozmowy z działaczami społecznymi na tematy zagadnień wojennych.

O godz. 17.30 popularny niedzielniany „Podwieczorek przy mikrofonie” promiennie rozwinie radiowe równie z Białegostokiem. W „Podwieczorku”, wzmiankowanym numerem i „Polską”, czyniła udział: Mała Orkiestra pod dyr. St. Bogusławskiego, Hanna Bredzińska, Maria Chmurkowska, Stefan Wilas, T. Żygalski, J. Ławnowski oraz chóreci Alojzego Zarembki.

Radio warszawskie

NIEDZIELA, 7 maja.
WARSZAWA I. 7.15. Pieśń. 7.20 Koncert z Wilna. 8.00 Dziennik. — 8.15 Aud. dla wal. 8.15 Regionalna transmisja z Białegostoku. 10.30 — Muzyka (płyty). 11.45 Przegląd tygodniowy. 12.00 Hymn. 12.05 Poranna pod dyr. St. Bogusławskiego. 13.00 Wyjści z Płan Józefa Piłsudskiego. 13.05 Przegląd kulturalny. 13.25 Muzyka obywatelska (z Poznania). 14.40 „Wasy słodko po trochu” dla dzieci. 16.30 Pielęgniarki staro-białostockie w wykonaniu Anieli Sierakowskiej. 16.55 „Jas” — premiera słuchowiska „Jasni Morawicki”. 17.30 Podwieczorek przy mikrofonie z Białegostoku. W przerwie o 18.25. Chwila Błaga. Stud. pod 18.30 „Transm. mezo Polska” — Holandia. 19.45 Mozart: (nowe nagrania płytowe). 20.15 Andry. 20.45 „Dziś i jutro”. 21.30 Muzyka (wesoła aud. z Łowicza). 22.30 Mu-

zyka tan. z Katowic. 23.00 Ost. dzień nikt. 23.05 Wied. z Polski w języku ang.

WARSZAWA II. 14.20 Popularne fragmenty opery Mozarta (płyty). — 15.30 Regionalna transmisja z Białegostoku. 16.00 Muzyka lekka i tańczona (płyty). — W przerwie program na jutro. 21.00 — Muzyka kameralna Dworaka (płyty). 21.58 Nowe nagrania utworów Beethovena (płyty). 22.37 Muzyka tan. (płyty).

PONIEDZIAŁEK, 8 maja.

6.30 Pieśń. 6.35 Gimnastyka. 7.00 Dziennik. 7.15. Muzy. (płyty). 8.00 Audycja dla szkół. 11.00 „Jak Czarniecki konno przeprawił się przez morze”. 11.15 „Polska” — kompozytor i wykonawca (płyty). 11.30 Aud. dla polewoch. 12.05 Aud. polich. 12.05 Aud. dla kucyków. 13.30 „Muzyka poważna i lekka” — audycja dla liceów. 15.00 „Tajemniczy” — słuchowisko dla młodzieży. 15.30 Muzy. obywatelska z Łowicza. 16.00 Dziennik i wiad. gospod. 16.20 Kronika naukowa: „Płyty”. 16.30 „Menażeria muzyczna”. 17.15 „Wypocznik, sprawną kulturą” — pog. 17.30 Recital skrzypcowy Zdzisława Bożenara. 18.00 Stylizowane przedmioty muzyki (płyty). 18.30 Aud. Jumiakich Hurców Pracy. 19.00 Koncert rozrywkowy (z Katowic). 20.00 „Czyżby zakazane zwierząt groziło ciolowikom?” — pog. 20.10 D. c. koncert. 20.35 Aud. inform. 21.00 Pa-

derewak! Wariacje fortepianowe. 21.30 Noweś literackie. 21.45 Epilog. 21.50 Koncert symf. pod dyr. Grzegorz Fitełberg. 22.55 Przegląd prasy i dziennik. 23.05 Wied. z Polski w jęz. franc.



WARSZAWA II. 14.00 Muzyka (płyty). 14.10 Muzy. obywatelska z Katowic. 14.50 Tańce narodowe (płyty). 15.55 Koncert pod dyr. G. Fitełberga z udz. Irany Dąbickiej — skrzypce. 16.40 Wied. sportowe i pare inform. 16.50 Kąpiel solowa: „Spisowa Janusz Herberich, has-ba-ba”. 17.10 Pogadanka. 17.25 Życie kulturalne stolicy. 17.35 Muzy. popularna (płyty). 18.00 Muzy. lekka i tan. 21.05 Muzy. (płyty). 21.10 „Zarząd niewidzialny” — odczyt. 21.30 Muzyka lekka i tan. (płyty). 22.25 Koncert muzyki Jana Brahmsa. Wyk.: ada Witowska-Kamińska — mezzo-sopr. Jadwiga Szumowska — fortepian. 23.00 Formy tańeczne (płyty).

FABRYKA WAG
WEBER, DÄHNE i S-ka
Warszawa, ul. Żytnia 23, tel. 601-26
Rok założenia 1883

FABRYKA WAG STOLOWYCH ZWYKŁYCH I UCHEŁNYCH, WAG DESIĘTYNYCH, SIŁYNYCH, WÓZOWYCH, SAMOCHODOWYCH, WAGONOWYCH, DO WARSZAWY, DO WARSZAWY, NIEMOWIŁAT I RÓŻNYCH INNYCH DLA CEŁOW ROLNICZYCH, TECHNICZNYCH, HANDLOWYCH, ORAZ SPECYJALNYCH.

KONCESIONOWANE KURSY KROJU ZATW. PRZ. PASTWOWE WŁADZE SZKOLNE J. ROZENBLATA

WARSZAWA, JEROZOLIMSKA 21, tel. 5-15-67.
Kierownictwo Kursów Kroju ubiorów męskich i żeńskich i zagranicę po powrocie z Paryża wyjechał gruntownie fachu według najnowszych modeli angielskich, franc. i innych. Po skróconym kursie wypłył dyplom. Propozycje wysyła bezpłatnie. Zapłaty przyjmują kancelaria cały dzień.

STAN CZYNNY	ZŁOTYCH	STAN BIERNY	ZŁOTYCH
Kasa i sumy do dyspozycji oraz lokaty w bankach i K. O.	3.321.181,99	Kapitał zakładowy	200.000,—
Kupony od papierów wartościowych	109.287,18	Fundusze zasobowe	4.070.870,64
Waluty obce	1.030,31	Fundusz wyrównawczy	153.384,88
Papiery wartościowe	6.024.570,99	Fundusz amortyzacji nieruchomości	277.153,80
Pożyczki wekslowe	7.690.670,39	Wkłady oszczędnościowe	50.085.817,48
Rachunki bieżące otwartego kredytu	1.988.534,40	Rachunki czekowe	3.552.444,—
Pożyczki terminowe na zastaw	1.663.098,—	Różne pasywa	706.620,57
„ na skrypty dłużne	9.770.481,12	Sumy przechodnie	236.693,97
„ hipoteczne	22.934.729,86	Nadwyżka za r. 1938	215.406,32
Należności z tyt. układów konwers. na Bank Akceptacyjny	1.798.983,01		
Odsetki zaległe	769.000,—		
Nieruchomości	3.330.099,06		
Ruchomości	98.577,—		
Różne aktywa	370.002,50		
Sumy przechodnie	8.218,90		
	60.098.401,66		60.098.401,66
Depozyty	2.753.057,28	Różni za depozyty	2.753.057,28
Inkas	17.623,92	„ inkaso	17.623,92
Pokrycie Funduszu Emerytalnego	2.438.428,48	Fundusz Emerytalny	2.438.428,48
	65.307.511,34		65.307.511,34

RACHUNEK STRAT I ZYSKÓW ZA ROK 1938

STRATY	ZŁOTYCH	ZYSKI	ZŁOTYCH
Odsetki i prowizje	2.104.204,60	Odsetki i prowizje	3.906.814,81
Koszty handlowe	1.091.332,49	Dochody z nieruchomości	105.889,38
Adaptacje w nieruchomościach i wydatki administracyjne	116.000,00	Odyskane wierzytelności wątpliwe	35.876,52
Amortyzacja nieruchomości i ruchomości	69.032,33	Zwrot kosztów administracyjnych	113.718,65
Odprisy wyżytych wapieli	79.719,13	Różne dochody	226.262,28
Różne rozchody	712.055,48	Zwroty kursowe na papierach wartościowych	49.260,52
Fundusze wyrównawcze z wyższymi kursowe na pap. wart.	49.260,52		
Nadwyżka za rok 1938	215.406,32		
	4.437.022,16		4.437.022,16

Naczelnik rachunkowości:

(—) Prokurent Marian Dreszer.

Dyrekcja Komunalnej Kasy Oszczędności miasta Krakowa:

(—) Józef Dorawski

(—) Dr Roman Bogdan

(—) Zygmunt Józefczyk

(—) Dr Józef Muczkowski

(—) Inż. Karol Rolle

(—) Dr Stanisław Chodorowski

Komisja Rewizyjna:

(—) Dr Kazimierz Kumaniecki

(—) Stefan Czerwieniec

(—) Dr Bolesław Czuchajowski

(—) Dr Rudolf Zak

(—) Dr Julian Nowak

Własne sprawy - we własne ręce!

Z działalności Hurtowni „Społem”

Racjonalne zaspakajanie potrzeb gospodarczych może wyłączyć zysk pośrednika

Rozwój spółdzielczości spożywców w Polsce postępuje stale naprzód, pomimo różnych przeszkód stawianych spółdzielczości i nauczając się z błędów w roku ubiegłym niekiedy plan, wrogiej ruchowi spółdzielczości — a szczególnie Związku „Społem”. Rok 1938 jest nowym postępem na drodze rozwoju pracy spółdzielczości spożywców w Polsce.

Naczelna organizacja spółdzielni spożywców — Związek „Społem” — jest dzisiaj najpotężniejszą tego rodzaju instytucją gospodarczą w Polsce. Rozwój swój zawdzięcza nie kapitalizm zagranicznemu, ani też politycznym, czy subtelny, lecz wyłącznie kapitalizmowi własnym, zbranym pośrednio przez spółdzielnię od świata pracy czy wsi i miast.

Dorobek „Społem” jest duży. Na 1 stycznia 1939 r. należało do Związku 1886 spółdzielni. W roku 1938 uruchomił Związek 12 nowych placówek gospodarczych, wobec czego ogólny aparat Związku przedstawia się następująco: 32 oddziały-hurtownie, obsługujące odcinki większe, 24 składowe-hurtownie pomocnicze, 10 hurtowni specjalnych, do rozprawiania artykułów monopolowych 1 agencja handlu zagranicznym i przesyłania towarów kolonialnych w Orlu, 2 przedstawicielstwa zagraniczne w Buenos Aires, 1 agencja włókiennicza w Łodzi, 3 ekspozytory handlu jajami, oraz 5 ośrodków własnej produkcji.

Przy pomocy z górą 70 oddziałów i składowi Związku zakupuje się w artykuły użytku codziennego ponad 4.000 sklepów-spółdzielczych, a to tak zwanych, jak i współpracujących z nimi spółdzielni wojewódzkich i lokalnych.

Za pośrednictwem tego aparatu sprzedano towarów w r. 1938 ca sumę blisko 100.000.000 zł., w czym sprzedano artykułów własnej produkcji sęga kwoty 10.000.000 złotych.

O dużym znaczeniu hurtowni

300—400 zł. miesięcznie można łatwo zarobić:

Należy tylko zapoznać się z naszą firmą w książkę „Domowy fabrykant”, która zawiera wszystkie przepisy i praktyczne wskazówki do domowego wyrobu artykułów pierwszej potrzeby.

Do załączenia się z książką (podręcznikiem), każdy będzie stał się specjalnym umiędzynarodowionym, bez żadnych specjalnych przygotowań i nauki, a z tym, którym domowym sposobem przyszedł.

Książka ta, to jest, mydło do prania, mydło do kąpieli, pasta do zębów, pasta do obuwia, proszek do potu, kosmetyki, jak krem do twarzy, puder, szampańskie, kremy do pielęgnacji ciała, rakietki, jak i wiele, wiele innych powszechnych artykułów codziennego użytku.

Cena tej książki wraz z przesyłką wynosi 3 zł. 35, plusze przy odbiorze.

Nie żądajcie okazji i napisz do nas teraz!

Adres: Wyd. „SELEKT”, Warszawa 1, Komietowa 1, dz. 61.

Oitości, której nie ma

Czesław Straszewicz, „Litoci”, Warszawa, J. Morkowicz, 1939; str. 276.

Omawiając na tym miejscu poprzednią powieść Straszewicza p. t. „Nie w Wenecji”, podkreśliłem, że słabość tej wysoce intelektualnego autora do dziwności, jego niechęć do konwencjonalizmów życiowych, nudnej prawidłowości i symetrii, jak świadczy „Litoci”, Straszewicz zdążył z konsekwencją i upodobaniem po raz obrabować drogę, a nowa jego powieść jest może dobitniejszym jeszcze wyrazem zaniżanych wyżej tendencji pisarskich.

Zarówno temat, jak i sposób opracowania pomysłu dowodzą wielkiej samorodności talentu autora, który ukuł banały jak ognia i stara się o własne, świeże rozwiązanie artystyczne. W dekoracji

„Społem” świadczą następujące ilości sprzedanych (o 10—15% więcej niż w poprzednim roku) towarów własnych, licząc w wagonach 10-tonowych:

węgla sprzedano	7.291 wag.
sol sprzedano	3.739 wag.
nowoczo sztucznych	2.735 wag.
cebru	2.344 wag.
cebrum	1.817 wag.
kasa, maki, ryżu	ponad 2.500 wag.
świeci	16.014 becz.
zapałek	14.975 becz.
itd. itd.	

Hurtownia „Społem” towary kolonialne importuje sama z zagranicy i sprowadza ich na sumę blisko 7.000.000 zł. Celem bez pośredniego uzyskania dewiz na te konieczne zakupy zagranicze Związek „Społem” prowadzi też własnym zakresie eksport szeregu artykułów produkcji rolniczej, uzyskując z tego źródła kwotę 2.500.000 zł. Największym artykułem w eksporcie są jaja, których wywieziono 21.892 polskie tony — wobec 15.198 w roku ub.

Własnych nieruchomości posiada Związek 42, przy czym wartość ich nabywcza wynosiła 7.616.000 zł. Dla sprawnego zapracowania spółdzielni Związek w chwili obecnej posiada 20 samo chodów elektrycznych.

W Związku „Społem” znalazło pracę 1.560 osób, przy czym wzrost w r. 1938 wyniósł 383 pracowników.

Wyniki działalności „Społem” są dodatnie; czysta nadwyżka w r. 1938 przekroczyła milion złotych. Wartość majątku, będącego w zarządzie Związku dochodzi do 23.000.000 zł.

Szkolenie zespołów zastępczych

W dniu 25 kwietnia r. b. odbyło się posiedzenie komisji organizacyjno-ekonomicznej Rady Spółdzielczej, celem przeprowadzenia rozdziału dotacji z Funduszu Specjalnego Rady Spółdzielczej.

Komisja przyznała następujące dotacje: Międzywojewódzkiej Spółdzielni Powierzni 3.500 zł., Szkolnym Spółdzielczym na stypendia 9.500 zł., Związkowi Rewiz. Spółdz. Wojewódzkich 3.000 zł., do dyspozycji przewodniczącego Rady Spółdzielczej 3.000 zł., na Fundusz Stypendialny im. Z. Chmielowskiego, przy Szkole Rolniczej w Nałęczowie 500 zł.

Wczasy pracownicze

W r. h. wzorem lat poprzednich Związek „Społem” organizuje wczasy dla pracowników i działaczy spółdzielczych, połączone z przekształceniem. Odbędzie się one w 8 miejscowościach: Białokrynki, Ciekawca, Chorzynie, Krzemieniu, Rzecz (na Zambin), Stanisławowie, Trokach i Ustroniu pod Łodzią. Miejscowości powyższe należą do najpiękniejszych i specjalnie nadających się dla wakacyjnego wypoczynku. Kursy bowiem zawierają w programach prócz wykładów cały szereg wykładów turystycznych i krajoznawczych, spacerów, wycieczek kulturalnych i t. p.

Uczestnicy będą się rekrutowali z jednej wielu instytucji osób. Będą więc odrębne kursy dla pracowników sklepów (kierowników i sklepowych), kierowników spółdzielni, członków rad nadzorczych i rad okręgowych, pracowników Biuro-wych i magazynowych, listowców, członków komitetów sklepowych, członków spółdzielni, nauczycielstwa, dla kobiet, działaczy robotniczych, domających młodzieży i młodzieży szkolnej.

Prof. Knappe, wytworowany ściśle na modę nazistowską i pełen myślowych szablonów, odpowiadających niemieckiej współczesności, dostaje się teraz w hiszpańskich antagonyzmów, których źródła i celów absolutnie zrozumieć nie potrafi. Styka się z żywymi i dla ludzi, bierze z ich niechęcią udział w dziwnych i jałmierznych zdarzeniach. Praca nad restauracją zwłok sw. Oleandra staje się dla profesora potem niezwykłą przygodą i doświadczeniem, katedralne podziemia, stanowiący kraj, rozlew krwi na terytorium kościoła, zaczętoś walczyć o brzo, który w duszy hitlerowskiego profesora, materialisty i rasisty, nieznana mu przedtem uczucia: miłość, wyrozumiałość dla słabych i bezbronych.

Alle takie pocieja nie mają, jak wiemy, waloru w kraju swych i obozów koncentracyjnych. To też, gdy profesor, nie wypelnizny im do końca, ucieka z Barcelony przed, samym sobą i wraca do Lipska wcale nie jako triumfator, styka go wiele zarzów i przy-

Ciesząc się z rozwoju tej organizacji, należy żywić nadzieję, że w przyszłości, aby klasa robotnicza w większym niż dotychczas stopniu brała czynny udział w pracach spółdzielczych.

B. ZAWADZKI

„Ustrój kapitalistyczny ze swą cudowną techniką i bieżącą organizacją handlową wydaje się twardziejsze niż do zdobycia. A jednak to jest tolerancy, szerzący się opaczności, ZNAJDUJE SIĘ PUNKT NIEOSŁONIE-ty, przez który łatwo zrobić szkodę i zmusić tolerancy do kapitulacji. TE SŁABA STRONA KAPITALIZMU STANOWI SPRZĘDZĄ. Kapitalizm, pragnąc dla zysku Zysk powstaje przez umiarkowanie. Ale w rzeczywistości można tylko przez sprzedaż. Ten fakt ma nadzwyczaj doniosłe konsekwencje. Istotnym powodem podłoża jest tu odbiora towarów — społeczeństwo. Społeczeństwo ostatecznie rozstrzyga, jakie galeje przemysłu kłótnia, a jakie upadają... Zorganizowane społeczeństwo, aby ująć w swe ręce ujęcie i produkcję i tym sposobem interes prywatny podporządkować interesom publicznym — stanowi istotny cel i istotne zadanie spółdzielni spożywców. „Społeczne życie się, aby stać się własnymi łupcami i fabrykantami” — oto nasz hasło”.

Romuald Mielarski

CEL I ZADANIA SPÓŁDZIELCZOŚCI SPOŻYWCÓW

Kurs spółdzielczy dla młodzieży robotniczej

Wobec wzrastającego zainteresowania robotników ruchem spółdzielczym, koniecznym stało się przygotowanie ludzi propagujących tego ruchu w związkach zawodowych i organizacjach oświatowych.

W tym celu w czasie od 1 DO 10 CZERWCA r. b. w mi. Łódź, w siedzibie Instytutu Socjalistycznego, odbył się kurs dla młodzieży robotniczej, w której udział wzięli przedstawiciele różnych lokalnych, w jednej chwili, wśród lasów, odbędzie się 10 - DNIOWY KURS SPÓŁDZIELCZY DLA MŁODZIEŻY ROBOTNICZEJ OD 1. DO 10. W PROGRAMIE przewidziano w tym celu: 1. Ideologię, organizację i administrację, 2. Sposoby pozyskiwania członków i członków spółdzielni spożywców. Uczestnicy kursu zapoznają się z 1. Podstawy spółdzielni spożywców w 2. Sposoby pozyskiwania członków i członków spółdzielni spożywców.

Uczestnicy kursu zapoznają się z 1. Podstawy spółdzielni spożywców w 2. Sposoby pozyskiwania członków i członków spółdzielni spożywców.

Uczestnicy kursu zapoznają się z 1. Podstawy spółdzielni spożywców w 2. Sposoby pozyskiwania członków i członków spółdzielni spożywców.

Uczestnicy kursu zapoznają się z 1. Podstawy spółdzielni spożywców w 2. Sposoby pozyskiwania członków i członków spółdzielni spożywców.

Uczestnicy kursu zapoznają się z 1. Podstawy spółdzielni spożywców w 2. Sposoby pozyskiwania członków i członków spółdzielni spożywców.

Uczestnicy kursu zapoznają się z 1. Podstawy spółdzielni spożywców w 2. Sposoby pozyskiwania członków i członków spółdzielni spożywców.

Uczestnicy kursu zapoznają się z 1. Podstawy spółdzielni spożywców w 2. Sposoby pozyskiwania członków i członków spółdzielni spożywców.

Uczestnicy kursu zapoznają się z 1. Podstawy spółdzielni spożywców w 2. Sposoby pozyskiwania członków i członków spółdzielni spożywców.

Uczestnicy kursu zapoznają się z 1. Podstawy spółdzielni spożywców w 2. Sposoby pozyskiwania członków i członków spółdzielni spożywców.

Uczestnicy kursu zapoznają się z 1. Podstawy spółdzielni spożywców w 2. Sposoby pozyskiwania członków i członków spółdzielni spożywców.

Uczestnicy kursu zapoznają się z 1. Podstawy spółdzielni spożywców w 2. Sposoby pozyskiwania członków i członków spółdzielni spożywców.

Uczestnicy kursu zapoznają się z 1. Podstawy spółdzielni spożywców w 2. Sposoby pozyskiwania członków i członków spółdzielni spożywców.

Uczestnicy kursu zapoznają się z 1. Podstawy spółdzielni spożywców w 2. Sposoby pozyskiwania członków i członków spółdzielni spożywców.

Uczestnicy kursu zapoznają się z 1. Podstawy spółdzielni spożywców w 2. Sposoby pozyskiwania członków i członków spółdzielni spożywców.

Uczestnicy kursu zapoznają się z 1. Podstawy spółdzielni spożywców w 2. Sposoby pozyskiwania członków i członków spółdzielni spożywców.

Uczestnicy kursu zapoznają się z 1. Podstawy spółdzielni spożywców w 2. Sposoby pozyskiwania członków i członków spółdzielni spożywców.

Uczestnicy kursu zapoznają się z 1. Podstawy spółdzielni spożywców w 2. Sposoby pozyskiwania członków i członków spółdzielni spożywców.

Uczestnicy kursu zapoznają się z 1. Podstawy spółdzielni spożywców w 2. Sposoby pozyskiwania członków i członków spółdzielni spożywców.

Uczestnicy kursu zapoznają się z 1. Podstawy spółdzielni spożywców w 2. Sposoby pozyskiwania członków i członków spółdzielni spożywców.

Ruch spółdzielczy spożywców walczy na równi z innymi typami organizacji robotniczych o poprawę bytu świata pracy. Organizacje zawodowe mają w opiece swej

starania o utrzymanie na właściwym poziomie plac robotniczych, oraz o ludzkie warunki pracy, sprowadzając spożywców zaś przy-jeżdżających do siebie obowiązek jak najkorzystniejszego zaspakajania potrzeb gospodarczych rodzin robotniczych i pracowników.

Zadaniem z tych dwóch organizacji nie może zniechęcać swych czynności bez szkody dla całości ruchu bez szkody dla klasy pracującej. Specjalnie organizacja zawodowa, jako starsza siłowa tego ruchu obrotowego, obca musi, by jej starania o wyższe zarobki nie były unicestwiane przez nieplanowe, nie zorganizowane, zasadniczo nie wydawkowe. System dotychczasowy zaspakajania potrzeb gospodarczych jest wysoce wadliwy. Prywatne pośrednictwo bogaci się stało kosztownym wynikiem odbiorców. Odbiory są wyczerpane, nieograniczone, odpływ ciężkość wywalczonych przez klasę pracowniczą zarobków — do kas i banków różnych handlarzy i spekulantów.

Odpływ ten należy wstrzymać. We własne ręce ująć zaspakajanie potrzeb robotniczych gospodarstw domowych. W ręku swym zatrzymać, aby walczyć o obniżenie cen, które traci klasa robotnicza, a które są dla podstawą bogactwa się obywateli jej przeciwnych.

Organizacje zawodowe i jej członkowie winni opiekę nad tymi sprawami ująć w swe ręce. Propaganda spółdzielcza dotrzeć winna do każdej rodziny robotniczej i stać się treścią potrzeb jej życia. Zrozumienie tej potrzeby zapanować musi w życiu organizacyjnym

W tym celu w czasie od 1 DO 10 CZERWCA r. b. w mi. Łódź, w siedzibie Instytutu Socjalistycznego, odbył się kurs dla młodzieży robotniczej, w której udział wzięli przedstawiciele różnych lokalnych, w jednej chwili, wśród lasów, odbędzie się 10 - DNIOWY KURS SPÓŁDZIELCZY DLA MŁODZIEŻY ROBOTNICZEJ OD 1. DO 10. W PROGRAMIE przewidziano w tym celu: 1. Ideologię, organizację i administrację, 2. Sposoby pozyskiwania członków i członków spółdzielni spożywców. Uczestnicy kursu zapoznają się z 1. Podstawy spółdzielni spożywców w 2. Sposoby pozyskiwania członków i członków spółdzielni spożywców.

Uczestnicy kursu zapoznają się z 1. Podstawy spółdzielni spożywców w 2. Sposoby pozyskiwania członków i członków spółdzielni spożywców.

Uczestnicy kursu zapoznają się z 1. Podstawy spółdzielni spożywców w 2. Sposoby pozyskiwania członków i członków spółdzielni spożywców.

Uczestnicy kursu zapoznają się z 1. Podstawy spółdzielni spożywców w 2. Sposoby pozyskiwania członków i członków spółdzielni spożywców.

Uczestnicy kursu zapoznają się z 1. Podstawy spółdzielni spożywców w 2. Sposoby pozyskiwania członków i członków spółdzielni spożywców.

Uczestnicy kursu zapoznają się z 1. Podstawy spółdzielni spożywców w 2. Sposoby pozyskiwania członków i członków spółdzielni spożywców.

Uczestnicy kursu zapoznają się z 1. Podstawy spółdzielni spożywców w 2. Sposoby pozyskiwania członków i członków spółdzielni spożywców.

Uczestnicy kursu zapoznają się z 1. Podstawy spółdzielni spożywców w 2. Sposoby pozyskiwania członków i członków spółdzielni spożywców.

Uczestnicy kursu zapoznają się z 1. Podstawy spółdzielni spożywców w 2. Sposoby pozyskiwania członków i członków spółdzielni spożywców.

Uczestnicy kursu zapoznają się z 1. Podstawy spółdzielni spożywców w 2. Sposoby pozyskiwania członków i członków spółdzielni spożywców.

Uczestnicy kursu zapoznają się z 1. Podstawy spółdzielni spożywców w 2. Sposoby pozyskiwania członków i członków spółdzielni spożywców.

Uczestnicy kursu zapoznają się z 1. Podstawy spółdzielni spożywców w 2. Sposoby pozyskiwania członków i członków spółdzielni spożywców.

Uczestnicy kursu zapoznają się z 1. Podstawy spółdzielni spożywców w 2. Sposoby pozyskiwania członków i członków spółdzielni spożywców.

Uczestnicy kursu zapoznają się z 1. Podstawy spółdzielni spożywców w 2. Sposoby pozyskiwania członków i członków spółdzielni spożywców.

Uczestnicy kursu zapoznają się z 1. Podstawy spółdzielni spożywców w 2. Sposoby pozyskiwania członków i członków spółdzielni spożywców.

Uczestnicy kursu zapoznają się z 1. Podstawy spółdzielni spożywców w 2. Sposoby pozyskiwania członków i członków spółdzielni spożywców.

Uczestnicy kursu zapoznają się z 1. Podstawy spółdzielni spożywców w 2. Sposoby pozyskiwania członków i członków spółdzielni spożywców.

Uczestnicy kursu zapoznają się z 1. Podstawy spółdzielni spożywców w 2. Sposoby pozyskiwania członków i członków spółdzielni spożywców.

Uczestnicy kursu zapoznają się z 1. Podstawy spółdzielni spożywców w 2. Sposoby pozyskiwania członków i członków spółdzielni spożywców.

Uczestnicy kursu zapoznają się z 1. Podstawy spółdzielni spożywców w 2. Sposoby pozyskiwania członków i członków spółdzielni spożywców.

starania o utrzymanie na właściwym poziomie plac robotniczych, oraz o ludzkie warunki pracy, sprowadzając spożywców zaś przy-jeżdżających do siebie obowiązek jak najkorzystniejszego zaspakajania potrzeb gospodarczych rodzin robotniczych i pracowników.

Zadaniem z tych dwóch organizacji nie może zniechęcać swych czynności bez szkody dla całości ruchu bez szkody dla klasy pracującej. Specjalnie organizacja zawodowa, jako starsza siłowa tego ruchu obrotowego, obca musi, by jej starania o wyższe zarobki nie były unicestwiane przez nieplanowe, nie zorganizowane, zasadniczo nie wydawkowe. System dotychczasowy zaspakajania potrzeb gospodarczych jest wysoce wadliwy. Prywatne pośrednictwo bogaci się stało kosztownym wynikiem odbiorców. Odbiory są wyczerpane, nieograniczone, odpływ ciężkość wywalczonych przez klasę pracowniczą zarobków — do kas i banków różnych handlarzy i spekulantów.

Odpływ ten należy wstrzymać. We własne ręce ująć zaspakajanie potrzeb robotniczych gospodarstw domowych. W ręku swym zatrzymać, aby walczyć o obniżenie cen, które traci klasa robotnicza, a które są dla podstawą bogactwa się obywateli jej przeciwnych. Organizacje zawodowe i jej członkowie winni opiekę nad tymi sprawami ująć w swe ręce. Propaganda spółdzielcza dotrzeć winna do każdej rodziny robotniczej i stać się treścią potrzeb jej życia. Zrozumienie tej potrzeby zapanować musi w życiu organizacyjnym

W tym celu w czasie od 1 DO 10 CZERWCA r. b. w mi. Łódź, w siedzibie Instytutu Socjalistycznego, odbył się kurs dla młodzieży robotniczej, w której udział wzięli przedstawiciele różnych lokalnych, w jednej chwili, wśród lasów, odbędzie się 10 - DNIOWY KURS SPÓŁDZIELCZY DLA MŁODZIEŻY ROBOTNICZEJ OD 1. DO 10. W PROGRAMIE przewidziano w tym celu: 1. Ideologię, organizację i administrację, 2. Sposoby pozyskiwania członków i członków spółdzielni spożywców. Uczestnicy kursu zapoznają się z 1. Podstawy spółdzielni spożywców w 2. Sposoby pozyskiwania członków i członków spółdzielni spożywców.

Uczestnicy kursu zapoznają się z 1. Podstawy spółdzielni spożywców w 2. Sposoby pozyskiwania członków i członków spółdzielni spożywców.

Uczestnicy kursu zapoznają się z 1. Podstawy spółdzielni spożywców w 2. Sposoby pozyskiwania członków i członków spółdzielni spożywców.

Uczestnicy kursu zapoznają się z 1. Podstawy spółdzielni spożywców w 2. Sposoby pozyskiwania członków i członków spółdzielni spożywców.

Uczestnicy kursu zapoznają się z 1. Podstawy spółdzielni spożywców w 2. Sposoby pozyskiwania członków i członków spółdzielni spożywców.

Uczestnicy kursu zapoznają się z 1. Podstawy spółdzielni spożywców w 2. Sposoby pozyskiwania członków i członków spółdzielni spożywców.

Uczestnicy kursu zapoznają się z 1. Podstawy spółdzielni spożywców w 2. Sposoby pozyskiwania członków i członków spółdzielni spożywców.

Uczestnicy kursu zapoznają się z 1. Podstawy spółdzielni spożywców w 2. Sposoby pozyskiwania członków i członków spółdzielni spożywców.

Uczestnicy kursu zapoznają się z 1. Podstawy spółdzielni spożywców w 2. Sposoby pozyskiwania członków i członków spółdzielni spożywców.

Uczestnicy kursu zapoznają się z 1. Podstawy spółdzielni spożywców w 2. Sposoby pozyskiwania członków i członków spółdzielni spożywców.

Uczestnicy kursu zapoznają się z 1. Podstawy spółdzielni spożywców w 2. Sposoby pozyskiwania członków i członków spółdzielni spożywców.

Uczestnicy kursu zapoznają się z 1. Podstawy spółdzielni spożywców w 2. Sposoby pozyskiwania członków i członków spółdzielni spożywców.

Uczestnicy kursu zapoznają się z 1. Podstawy spółdzielni spożywców w 2. Sposoby pozyskiwania członków i członków spółdzielni spożywców.

Uczestnicy kursu zapoznają się z 1. Podstawy spółdzielni spożywców w 2. Sposoby pozyskiwania członków i członków spółdzielni spożywców.

Uczestnicy kursu zapoznają się z 1. Podstawy spółdzielni spożywców w 2. Sposoby pozyskiwania członków i członków spółdzielni spożywców.

Uczestnicy kursu zapoznają się z 1. Podstawy spółdzielni spożywców w 2. Sposoby pozyskiwania członków i członków spółdzielni spożywców.

Uczestnicy kursu zapoznają się z 1. Podstawy spółdzielni spożywców w 2. Sposoby pozyskiwania członków i członków spółdzielni spożywców.

Uczestnicy kursu zapoznają się z 1. Podstawy spółdzielni spożywców w 2. Sposoby pozyskiwania członków i członków spółdzielni spożywców.

Uczestnicy kursu zapoznają się z 1. Podstawy spółdzielni spożywców w 2. Sposoby pozyskiwania członków i członków spółdzielni spożywców.

Uczestnicy kursu zapoznają się z 1. Podstawy spółdzielni spożywców w 2. Sposoby pozyskiwania członków i członków spółdzielni spożywców.

Uczestnicy kursu zapoznają się z 1. Podstawy spółdzielni spożywców w 2. Sposoby pozyskiwania członków i członków spółdzielni spożywców.

Uczestnicy kursu zapoznają się z 1. Podstawy spółdzielni spożywców w 2. Sposoby pozyskiwania członków i członków spółdzielni spożywców.

robotnika. Rozwinąć przy tym musi jak najszerszą propagandę ruchu spółdzielczego spożywców.

W ślad za propagandą idei spółdzielczej podążać winna praca organizacyjna: zakładanie spółdzielni spożywców — albo przystępowanie do członków do już istniejących takich spółdzielni.

Zorganizowanie tej całej pracy ujęte być musi w stałe normy. Zatem ruch gospodarczy nie może przypadkowość. Dlatego przygotować należy odpowiednie zespoły ludzi i materiałów. W pracy tej udział musi mieć zarówno działacze zawodowi, jak i spółdzielczy. Zebrane być muszą odpowiednie materiały orientacyjne, które służą będą do opracowania planu pracy w poszczególnych terenach.

Równowagę działania obu ruchów: zawodowego i spółdzielczego powinna być jak najściślej ujęta i praktyczna we wszystkich ośrodkach życia organizacyjnego świata pracy. Najwyższym czas przystąpić do odrabiania zajętości. Wymaga tego interes całej klasy robotniczej (młk)

Warszawa-Praga
Zł. 70.-

AIR FRANCE

WARSZAWA-MOSCOWIA 11.

tel. 6513, 6566

i wszystkie linie podróży.

Różne wiadomości

ODPOWIEDZ

Dotyczy do spółdzielni uczniowskiej public. szkoły pow. nr. 1 w Parcu-
wój.

„W godzinie i dniu, w którym kanclerz Hitler ma decydować o wojnie czy pokój (przemówienie w dn. 28. III. — przyp. Red.), Nadzwyczajne Walne Zebranie Członków Spółdzielni Uczm. Public. Szkoły Pow. III st. Nr. 1 w Warszawie uchwaliło jednomyślnie przekazać z tegorocznych nadwyżek swojej spółdzielni kwotę 100 zł. na Fundusz Lotniczy i przekazać to oddzielną p.o. N.O.N.”.

O PRZEMIANACH KOLEJNYCH KOLEJ ROBOTNICZYCH

W czasie omawiania zasad organizacji rolniczej w Malopolsce p. mfn. Poniatoński zwrócił szczególną uwagę na konieczność zmiany przekształcenia systemu bytu produktów rolniczych, opartego przeważnie na sklepach Kółek Rolniczych. P. minister Poniatoński uznał, że zbyt tan powinien być zor-

ganizowany za pośrednictwem spółdzielni, będących bardziej nowoczesną i oddaną umiarem przez do zorganizowane kraje rolnicze forma.

„SKLEPY DZ. SKLEPOWYCH”

W każdym batalionie Jumałoch Hutońscy Rzecznicy spółdzielni, przy czym wprowadzone są obecnie t. zw. „Sklepy bez sklepowych”, wyrażające w Jumałoch myślenie uczelnie. Niesłusznie od tego nawiązanie do zażyciu, kształtujące się po pośrednictwem Kółek Rolniczych i Kółek Rolniczych. Niesłusznie oddzielił się repetytorium i egzamin w 10 z-ach jumałoch. Zespoły te ukończy 104 jumałoch.

OGIENIE I BETONARZEM

Wiele spółdzielni prócz sklepów miało również kuchenki, które w niektórych przypadkach były nawet w kształcie kuchenek. W r. 1938 było ich 14, a w r. 1938 już 25.

Walka człowieka z siłami przyrody

Sahara przestanie być pustynią

Sztuczne morze użyjni martwy p asek



OBRAZEK Z PUSTYNI

Przed tysiącami lat Sahara nie była martwą pustynią, jak obecnie. Wielkie jej polacie na krawędziach północnych były uprawiane. Krótkowzroczność jednak i nieogledność ludzka, które pozwoliły zniszczyć roślinność pokrywającą piaski, liczne wojny, które zrujnowały urządzenia nawadniające, oddały te tereny piaskom na zagładę, a dziś za bardzo już zmienił się tam klimat, za bardzo rozrosły wielkie tereny pustyni, by móc cokolwiek uratować i naprawić. Chyba tylko jakaś genialna idea mogłaby znieść skutki dawnej ludzkiej nie-rozważli. I oto idea taka powstała. Powstała w umyśle człowieka, który przez lata całe pracował nad rozwiązaniem problemu ożywienia Sahary.

Był nim Belg, inżynier Soergel. Plan jego dokładnie i drobiazgowo opracowany, poparty obliczeniami, nie jest bynajmniej fantazją. Należy jeszcze zaznaczyć, że plan ten jednocześnie rozstrzyga kilka zagadnień, a więc **POZA UŻYCIEM SAHARY I ZWALCZENIEM FATALNEGO KLIMATU KOTLIN ŚRODKOWEJ AFRYKI, SPOWODUJE USŁA PLANIENIE NAJWIĘKSZYCH RZEK CZARNEGO ŁADU.**

A oto szczegóły tego genialnego planu: Olbrzymia rzeka Kongo, stanowiąca ogromny zbiornik wód i będąca zarazem rozsądnym zabezpieczeniem wilgoci na przestrzeni tysięcy kilometrów kw. zanim odprowadzi swe wody do Oceanu Atlantyckiego, musi się przebiec przez wysokość wzgórz, otaczającą zewsząd jej kotlinę. Jest to wąwóz szeroko-

ści czterech kilometrów, wyłożony przez faliście w tym miejscu swego czasu morze. Po zostało po spłynięciu do oceanu wody **STWORZYŁO DZISIEJSZĄ RZĘKĘ KONGO.**

Gdyby w tym wąwozie zbudować wielką tamę (długości 4 km.), co byłoby przedsięwzięciem imponującym, ale zupełnie możliwym przy dzisiejszym stanie techniki.

POWSTAŁOBY ZNOWU WIELKIE MORZE KONGO.

Woda po spiętrzeniu do wysokości pięciu metrów zalalałaby całą kotlinę i zaczęłaby się przelewać przez najniższą część wadu otaczając ją, to znaczy w stronę jeziora Czad, a tym samym

W KIERUNKU SAHARY. Jezioro Czad, podziurzynywane przez naliczne i często wysychające, ostatnio zaś stale zmniejszające się rzeki, **UZYSKAŁOBY POTĘŻNY DOPŁYW WÓD.**

Leży ono zresztą o 100 metrów niżej od poziomu przyłączenia w założeniu morza Kongo i tu jest już podejście do samej Sahary: oto tworzący się nadmiar wód w jeziorze Czad spływałby aż do Morza Śródziemnego, przechodząc koło pustynnych gór Hoggar. **POWSTAŁBY DRUGI POTĘŻNY NIE.**

który nie tylko nawodniłby znaczne polacie Sahary, ale przez wielkie nagromadzenie wód

ZMIENIŁBY RADYKALNIE I JEJ KLIMAT, gdyż wilgoć sprowadziłaby

Przez stworzenie tego drugiego potężnego rezerwu wód, który tworzącego gigantycznego planu nazywa morzem Czad, i przez odprowadzenie nadmiaru jego wód do Morza Śródziemnego, **2 MILIONY KIŁOMETRÓW KWADRATOWYCH SAHARY**

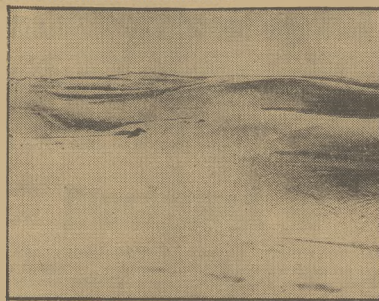

NIEZMIERZONE PIASKI SAHARY Z LOTU PTAKA

BYŁYBY ZDATNE DO UPRAWY

Równoległe do tego zagadnienia, opracowany jest również plan stworzenia morza Wiktorii, zaczynającego się przy miejscie Livingstonie nad środkowym biegiem rzeki Zambesi w pobliżu potężnego wodospadu Wiktorii. Ten rezerwat znany

MOGŁBY ZWALCZYĆ NIEZDROWY KLIMAT DORZĘCZA ZAMBEZI I UDOSTĘPNIĆ DLA UPRAWY PUSTYNI TERENY KALAHARI

Wracając jednak do zasadni-

czego planu genialnego inżyniera, trzeba zrozumieć i drugą wielką korzyść, jaką on daje. Mianowicie, przy odprowadzeniu tak wielkich ilości wód i przy zużytkowaniu ich do nawodnienia terenów suchych, malaryczny i niezdrowy dla kolonistów klimat Kongo zmieniłby się zupełnie, główna bowiem jego przyczyna — rozlewiska wodne — zniknęłyby. Zniknęłyby nie wyczerpuje to jednak wszystkich korzyści, jakie daje ten plan.

Nadmiar wód morza Kongo nie spadłby w postaci wodospadu, lecz przepuszczany przez szlasy, umożliwiłby komunikację wodną. Obok wielkiej tamy, odgrądzającej rzekę Kongo od Atlantyku, powstałaby podobna szlasy i w ten sposób niedostępna dziś w wielu miejscach dla nawigacji rzeka Kongo, stałaby się **OGROMNĄ ARTERIĄ KOMUNIKACYJNĄ.**

Gdy zaś weźmiemy pod uwagę spływ wód do Morza Śródziemnego, to powstałaby zupełnie nowa możliwość komunikacyjna wzdłuż całej Półn. Afryki. Wielkie wodospady ogromnej tamy zachodniej przy spadzie wód z wysokości 500-metrowej mogłyby poruszać elektrycznie, dającą potężną siłę. Zamiast pięćdziesiąt kilometrów do wysokości 500 m. i w ten sposób dopiero



MURZYŃKA Z AFRYKI ŚRODKOWEJ

otrzymać spływ wody do Czadu, można by było przekopać nieco niżej tunel, którym woda spływała by na północ.

Zrealizowanie planu tego genialnego człowieka **POZWOLIŁOBY WIELU MİLIONOM LUDZI OŚWIECENIE W AFRYCE. ZNALEZŁOBY PRACĘ I DOBRORĘCZĄ. A W DALSZEJ KONSEKWENCJI NASTĄPIŁOBY KOŁO-SALNE ODDZIAŁENIE DLA PRZELUDNIENIA EUROPY.**

Co właściwie stoi na przeszkodzie realizacji tego programu? Nic w nim nie ma nierealnego, wszystko jest obliczone i nie przekracza ludzkich możliwości. Kapitały potrzebne na wykonanie tego dzieła powstają się zależe. Przecież w obłądym wyścigu zbroi, w którym Europa roznieła wielkie młyny, to wystarczyły **JEDNOROCZNY BUDŻET WOJENNY.**

Największą przeszkodą stanowią... armaty, stworzone przez imperializm, które trzeba do czegoś użyć, skoro się ich tyle już przygotowało. Imu państwa dla obrony masą również budować armaty i nie mogą się zajmować pięknymi projektami rozwiązywania zagadnień ludnościowego Europy.

DŁATEGO TEŻ MOŻE I NIE ZOSTANIE ZREALIZOWANY TEN PIĘKNY PLAN, MĄDRI I GŁĘBOKI PACYFYSTYCZNY PLAN ROZWIĄZANIA JEDNEJ Z NAJWIĘKSZYCH BOLĄCEJ EUROPY.

Dopiero po najbliższej gdy zgina niezlazone masy ludzi, może dojść do przeobrażenia, że dzieło niszczącego zabijania nie da ludzkości zamierzonych wyników i że z tego zapożnaczone dołat tegoż planu, który nie może być jedynie za mięso przeznaczony dla armat.

Fantastyczne plany osuszenia... Morza Śródziemnego

Połączenie Europy z Afryką

Realizacja tej fantazji możliwa jest za... 180 miliardów

Inżynier Herman Soergel poza planem ożywienia Sahary opracował projekt zmiany mapy Europy przez częściowe osuszenie Morza Śródziemnego. Projekt ten, zakrojony na miarę utopii, posiada pewnie bardzo interesujące szczegóły.

Morze Śródziemne jest bardzo niejednorodnym tworem geologicznym i hydrograficznym. Olbrzymi ten zbiornik zajmuje przestrzeń około 2 i pół miliona km. kw. wliczając w to powierzchnię 135 tys. km. kw. Adriatyku, przy czym szerokość jego waha się średnio od 400 do 740 km., a długość wynosi około 4.500 km. Uczeń dzieląc morze śródziemne na dwie części: wschodnią i zachodnią, różnicę się od siebie nie tylko budowa geologiczna i właściwościami natury hydrograficznej, lecz i całym zespołem wtórnych warunków, jak np. odrębność kultur ludzkich w każdej z tych części. Tak naprzykład, w części zachodniej dominuje kultura hiszpańska - arabska, pod czas gdy wschodnia ma cechy znacznie starsze, bo grecko - egipsko-



syjskie. Część łacińska posiada linie brzegową słabiej rozwiniętą, dzielą się wyraźnie linie Korsyki i Sardynii; na część balearską (za chodnią) i tyrrzeńską - liguryjską (wschodnią). Część grecką posiada brzegi rozwinięte znacznie silniej, zwłaszcza jeśli chodzi o morze Egejskie i północną część ątrykańskiego Syntu, który wyrzyna się głęboko w ląd. Linia podzielną m. p. odrębności kultur ludzkich w Morze Śródziemnym przechodzi przez punkty Syccylla - Tunis

Morze Śródziemne posiada bardzo różnorodną budowę geologiczną - hydrograficzną, która wyraża się m. in. ogromną rozpiętością głębokości. Tak np. głębokość morza w wschodnich brzegach Krety wynosi 4.400 metrów, w sąsiedztwie Azji Mniejszej - 3870 mtr., pomiędzy Sardynią i zatoką Neapolińska 3730 mtr., a na zachodzie Sardynii 3150 mtr. Ta różnica toż głębokości jest punktem oparcia teorii Soergela. Masa wód morza Śródziemnego zasłana jest do pływnymi rzeczynymi, wnoszącymi wodę słodką, oraz morskimi, przenikającymi do basenu Śródziemnego przez Gibraltarski, Sues i Dardanelski. Morze Śródziemne posiada 39 - 40 promili soli, podczas gdy Atlantyk na tej samej szerokości posiada jej tylko 35 - 36; dzieje się to dlatego, że temperatura wód śródziemnomorskich, wahałaby się od 25 do 28 stopni C., wpływa na procesy parowania zupełnie inaczej, niż np. na Atlantyku. Różnica gęstości wód przyczynia się do wytworze-

nia specyficznych dla basenu morza Śródziemnego prądów głębiny, które na określonym poziomie wypychają wody ku morzom zewnętrznym, t. j. ku Atlantykowi, morzu Czarnemu i Czarnowemu, a jednocześnie na innym poziomie pobierają nowe zapasy wód z tychże samych mórz, które zasilałyby zbiornik śródziemnomorski o 4500 tys. mtr. kubicznych dziennie.

Soergel twierdzi, że gdyby udało się zamknąć dopływy wód zewnętrżnych do morza Śródziemnego poziom jego obniżyłby się o przeszło 200 metrów; można to osiągnąć przez wzniesienie trzech olbrzymich zapór, w Gibraltarskim, Gallipoli i Port - Saidzie, z których największą miłaby 14 km. długości i 350 mtr. wysokości. Zyskałaby mas wody, uchodzącej do zbiornika śródziemnomorskiego, można byłoby, zdaniem Soergela, wykorzystać dla wytworzenia energii elektrycznej o mocy 200 milionów kon mechanicznych.

Pociągnęłoby to za sobą całkowitą zmianę mapy morza Śródziemnego, które podzieliłoby się w tym wypadku na dwa jeziora, wschodnie i zachodnie. Zyskałoby przy tym dwa razy tyle powierzchni, ile jej liczy cała Italia. Ubrzegów europejskich wydarłoby morzu około 600 tys. km. kw., a u brzegów Afryki - 2 miliony km. kw. Obniżenie poziomu morza Śródziemnego o 200 metrów spowodowałoby połączenie Korsyki z Sardynią, oraz Majorkę z Minor-ką; w ten sposób zmniejszyłaby

się liczba wysp, ale powiększyłaby się ich powierzchnia. Malta - jako wyspa, przestałaby istnieć, tak samo Cypr i Kreta, nie mówiąc już o niezliczonych wyspach ku rza Egejskiego, Pantelleri, Elble i Korfu. Zniknęłoby się morza Adriatyckiego, stanowiącego granicę działy wodne Italii i Jugosławii.

Porty morza Śródziemnego straciłyby również swe znaczenie. Międzybys odsunąłby się od brzegu morskiego o 18 kilometrów, Aleksandria o 40, Genowa i Malaga tylko o kilkadziesiąt metrów. Szoty tyńskie i wady egejskie stałyby się terenami ornymi, nawodnionymi szlacznie. Samą sól morską, odparowana z wody, przedstawiałaby wartość nieomal fantastyczną. Tylko... na realizację tego gigantycznego projektu potrzeba ni mniej ni więcej, tylko 180 miliardów franków...



WIOSKA ABIJSKA NAD JEZIOREM TANA



OBRAZEK Z GŁĘBI KONGO

