

# MŁYNARZ POLSKI

ORGAN ZWIĄZKU MŁYNARZY POLSKICH

Redakcja i Administracja: Warszawa, Nowy-Świat 70, skrz. poczt. 68, tel. 277-45.

Redaktor przyjmuje codziennie od godz. 11 do 2 pp. Administracja czynna od godz. 10 do 3 pp.

Zaliczka na kwartał 1-szy 1924 r. wynosi dla członków Zw. Mł. Pol. — 4 Złp., dla prenumeratorów nie będących członkami Związku — 6 Złp. Złote polskie obliczane są według kursu franka waloryzacyjnego w dniu wpłaty.

**Ogłoszenia:** Okładka —  $\frac{1}{4}$  str. 75 złp.,  $\frac{1}{2}$  str. 39 złp.,  $\frac{1}{4}$  str. 21 złp. *Ogłoszenia przed tekstem* —  $\frac{1}{4}$  str. 72 złp.,  $\frac{1}{2}$  str. 37 złp.,  $\frac{1}{4}$  str. 20 złp.,  $\frac{1}{8}$  str. 12 złp.,  $\frac{1}{16}$  str. 6 złp. *W tekście o 50 proc. drożej.* Margines — 15 złp. *Ogłoszenia za tekstem* —  $\frac{1}{4}$  str. 70 złp.,  $\frac{1}{2}$  str. 36 złp.,  $\frac{1}{4}$  str. 19 złp.,  $\frac{1}{8}$  str. 10 złp.,  $\frac{1}{16}$  str. 5 złp. *Drobne* — 10 gr. pol. od słowa. Poszukującym pracy 50 proc. ustępstwa. — Załączniki do całego nakładu od umowy.

**Należność płatna w mkp. p/g kursu franka waloryzacyjnego w dniu regulacji rachunku.**

## Członkowie i prenumeratorzy!

Niezwłocznie regulujcie swoje należności.

Do № 5 „Młynarza“ załączamy czek P. K. O.

## Baczność, Reemigranci!!!

Reemigranci bez względu na to kiedy (w którym roku) wyjechali ze Stanów Zjednoczonych powinni natychmiast zgłosić się do:

# Baltycko-Amerykańskiej Linji

Centrala: Warszawa, Marszałkowska 116.

### NA PROWINCJI:

**Augustów** — Rynek 16.

**Białystok** — Lipowa 17.

**Brześć-Lit** — 3 go Maja 23.

**Baranowicze** — Wileńska 10.

**Czyżew** — Mazowiecka.

**Grodno** — Zamkowa 2.

**Kowel** — Łucka 126.

**Kraków** — Lubiec 3.

**Łódź** — Piotrkowska 139.

(dla pasażerów I i II klasy)

**Lublin** — Zamojskiego 33.

**Lwów** — Błonie 2.

**Pińsk** — Albrechtowska 65.

**Równo** — zgl. do Kowla.

**Stanisławów** — Sapieżyńska 10.

**Tarnopol** — Gołuchowskiego 19.

**Wilno** — Sadowa 7.

gdzie otrzymają bezpłatnie informacje, dotyczące natychmiastowego powrotu do Stanów Zjednoczonych.

Tow. Akc. **J. JOHN** w Łodzi,

prócz dotychczasowych specjalności, jak:

**PĘDNIĘ (Transmisje), TOKARKI, KOŁA ZĘBATE,**

od kilku miesięcy wyrabia również jako specjalność:

**WALCE MŁYŃSKIE  
UTWARDZONE,**

w stanie surowym lub zupełnie gotowym, nie ustępujące w niczem walcom zagranicznym.

DOSTAWA ZE SKŁADU LUB W TERMINACH BARDZO KRÓTKICH.

WŁASNE BIURA SPRZEDAŻY:

**Warszawa**

**Lwów**

**Kraków**

**Poznań**

**Lublin**

Al. Jerozolimska 51. ul. Zyblikiewicza 39. ul. Basztowa 24. Wały Zygmunta Augusta 2. Krak. Przedm. 58.

Adres telegraficzny dla centrali i biur „TRANSMISJA“.

Zakłady Budowy Młynów, Wytwórnice Maszyn i Odlewnie

**„LECHJA”**

Sp. Akc.

dawniej **KUJAWSKI, MILEWSKI i S-ka**

Zarząd: **LUBLIN, FOKSAL 17, tel. 47. — Adres telegr.: LECHJA LUBLIN.**

Perlaki automatyczne.

Kamienie sztuczne, francuskie, śląskie, saskie.

Wszelkie maszyny młyńskie.

Pędnie (transmisje).

Artykuły techniczne dla młynów.

Budowa i przebudowa młynów. Turbiny, motory.

Postawy walcowe pojedyncze i podwójne.

==== **Fabryki w Lublinie i Żywcu.** ====

# TURBINY WODNE systemu FRANCIS'A

o wysokim współczynniku pożytecznego działania mało wrażliwe na zmienny przepływ wody, silnej budowy z pokrywą, spoczywającą na jednolitych z dolną obsadą ramionach, zabezpieczających przesunięcia się pokrywy. Łożyisko samosmarujące się na pracę poosiową i poprzeczną. Termin i cena ściśle.

**L. Warwasiński, J. Wojakowski i S-ka**  
**Fabryka Maszyn i Odlewnia Żelaza**  
 w Nowo-Radomsku.

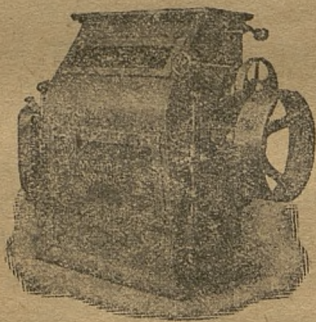

## Biuro Budowy Młynów JÓZEF KRATOCHWILL

Warszawa, Hoża 5. Telefon 257-63.  
 Adres dla dep.: „Planzychter—Warszawa“

JENERALNY PRZEDSTAWICIEL:

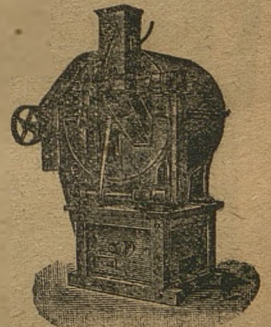

- 1) Firmy: A. WETZIG—Wittenberg—Saksonja. Fabryka Maszyn Młyńskich, Turbin Wodnych i Odlewnia Żelaza.
- 2) Firmy: M. MARTIN—Bitterfeld—Saksonja. Fabryka Maszyn do wyrobów wszelkich rodzaj kasz
- 3) i innych pierwszorzędných firm zagranicznych.

### WYKONYWA:

Całkowite urządzenia młynów gospodarczych automatycznych i kaszarni z popędem parowym, motorowym lub turbinowym; przebudowywa i ulepsza istniejące młyny.

### DOSTARCZA:

Podwójne i pojedyncze postawy walcowe. Maszyny oczyszczające. Pytle płaskie (Planzychtry). Perłaki automatyczne syst „ERNA“. Turbiny wodne. Maszyny parowe. Silniki wszelkiego rodzaju. Ryrflaki. Pędnie. Oryginalną szwajcarską gazę jedwabną oraz wszelkie inne przybory młyńskie.

**KOSZTORYSY i PLANY NA KAŻDE ŻĄDANIE.**

# TURBINY WODNE

## syst. FRANCIS'A

o wale pionowym i poziomym  
gwarantowanej sprawności.

TOW. AKC.

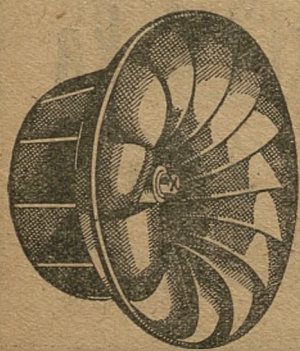

„MŁYNOTWÓRNIA”

ŁÓDŹ, ul. Rzgowska 48.

WARSZAWA  
Praga, Olszowa 14.

ROGOŹNO, Pozn.

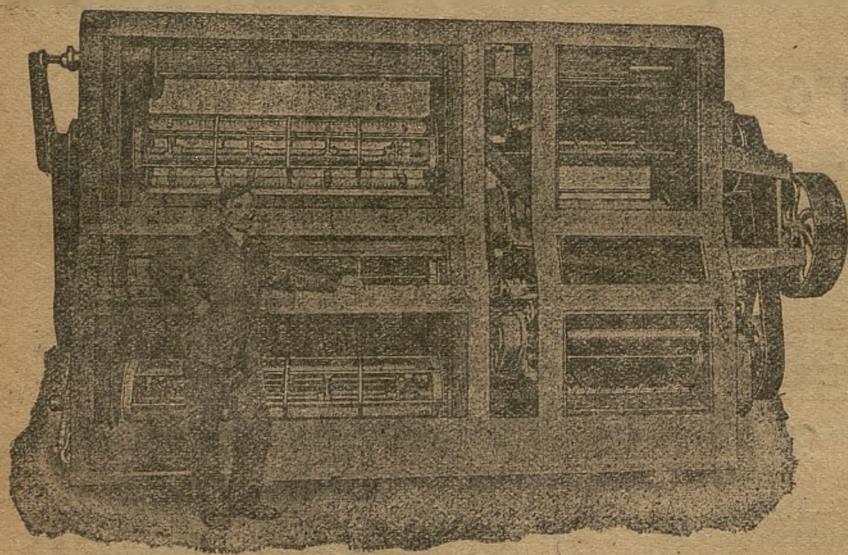
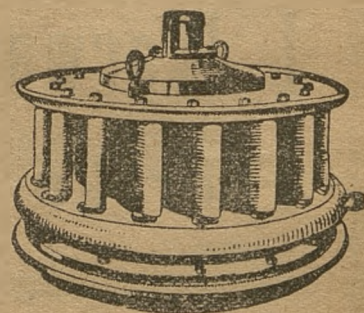

Typ MIDGET-MAXIMA.

MŁYN  
„MIDGET”

kompletny samoczynny młyn  
walcowy, wytwarzający mąkę  
najwyższego gatunku  
z pszenicy lub żyta. ==

Prośły  
Wydajny  
Ekonomiczny.

SIBUNION (Commercial Company) LIMITED  
W LONDYNIE.

ODDZIAŁ w WARSZAWIE: Fredry 10. Telefon 192-48.

**DEUTZ****SILNIKI NA GAZ SSANY**

z generatorami na koks, torf, odpadki drzewne i trociny. z patentowanym odciągaczem smoły.

Udoskonalone Silniki Diesela bez kompresora.

Ceny przystępne. — Dostawa szybka.

Przedstawicielstwo na b. Kongresówkę i ziemię Wołyńską

w firmie „**SILNIKI SPALINOWE**“, Sp. z ogr. odp.

Warszawa, Mazowiecka 7, tel. 163-73.

NA SKŁADZIE 20 i 30 k. m. na gaz ssany i 40 k. m. DIESEL-DEUTZ.

Zakłady Budowy Młynów i Fabryka Maszyn

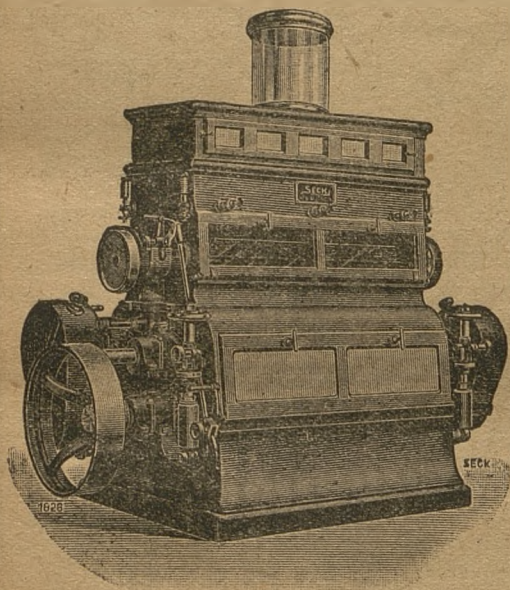
**Bracia SECK**

Budowa i przebudowa młynów, spichrzów zbożowych, suszarni zboża, elewatorów, słodowni i urządzeń do usuwania kurzu.

Dostawa wszelkich maszyn młyńskich.

Wyłączne przedstawicielstwo na Polskę

inż. **MICHAŁ GRABSKI**

w Warszawie, ul. Poznańska № 23, róg Wspólnej

Telefon 148-98

**Józef Lewiński** WŁOCŁAWEK  
z. Warszawska

FABRYKA KAMIENI MŁYŃSKICH

poleca znakomitej dobroci:

**Kamienie Francuskie Naturalne**

złożone z oddzielnych sztuk oryginalnego francuskiego kwarcu

**KAMIENIE SZTUCZNE:**Kwarcowe z najlepszego francuskiego kwarcu. Kwarcowo-Szmerglowe 1/2 kwarc 1/2 szmergiel.  
Szmerglowe z oryginalnego greckiego szmergliu.

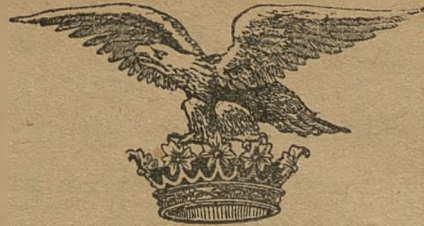

MARKA FABRYCZNA.

**NAJLEPSZA SZWAJCARSKA  
GAZA JEDWABNA  
FABRYKI  
ALBERT WYDLER  
ZÜRICH  
SZWAJCARJA**



Od wielu  
dziesiątków lat  
najdoskonalszy  
wyrób.

Najcieńsza,  
Najtrwalsza  
gaza.

Najkorzystniej-  
sza w użyciu.

Ceny  
przystępne.

**SKŁADY FABRYCZNE** wszystkich używanych numerów i gatunków  
W FABRYCE MASZYN i KAMIENI MŁYŃSKICH

**ŁĘGIEWSKI i HARTWIG**

Warszawa-Praga, ul. Szeroka № 11.

oraz w **CENTRALI HANDLOWEJ MŁYNARZY POLSKICH, Sp. Akc.**

Warszawa, ul. Nowy Świat № 70, telefonu № 222-92.

**Oddział w Piotrkowie, Rynek Trybunalski № 4.**

# Kto winien być twórcą Banku Polskiego?

Zanim przystąpię do samej kwestji Banku Polskiego, kilka słów poświęcę przyczynom zmian finansowo-gospodarczych w państwie wogóle. Aczkolwiek finanse kraju są dziedziną zależną od przemysłu i handlu, to jednakże, i wypadki polityczne odgrywają bodajże jeszcze ważniejszą rolę w finansach państwa, niżeli przemysł i handel.

Mówiąc inaczej wszelka gospodarka państwa, bądź to skarb, handel, przemysł, ustawodawstwo i t. d. całkowicie są poddane pod siłę biegu politycznego.

Jasnymi więc są z tego powodu fakty, których byliśmy i jesteśmy — bodajże naoczniymi świadkami. Widzimy Rosję — kraj bogaty, kraj, który, według sprawozdań prasy zachodniej, mógłby w zupełności wziąć na swe barki, bez najmniejszego uszczerbku dla siebie, wyżywienie całej Europy. Rosja bogata w Kaukaz, Ural, źródła złota, srebra i platyny. Ta Rosja, z którą przy postępie cywilizacji i kultury mało kto mógłby konkurować. Właśnie ta Rosja — bogata, stała się jako państwo finansowe biedakiem na rynku międzynarodowym, a nędzarzem wewnątrz.

Dalej weźmy Austrię, weźmy Niemcy. Też wskutek zmian politycznych, wskutek zmian rządów, administracji i t. d. i t. d. nisko się opuściły ze swą wartością finansową.

Grecja, Serbia, Bułgaria i wogóle wszystkie te państwa, które przeżywały zmiany polityczne u siebie, musiały poddać się losowi, jaki im zgotowały zmiany, reformy i t. d.

Przechodzimy do Polski.

O Polsce już trzeba zupełnie inaczej sądzić.

Polska nie przeżywała zmian w ustroju państwa polskiego, jako państwa własnego, Polska nie uległa upadkowi finansowo-gospodarczemu z tych powodów, z jakich uległa Rosja, Niemcy, Austrija.

Polska cierpi finansowo z innych przyczyn.

To są jeszcze skutki zaboru. Przedewszystkiem trzeba wiedzieć, że podstawą wartości państwa w oczach rynku międzynarodowego jest pieniądz. Ta waluta, za którą dany kraj bierze na siebie ogólnopañstwową odpowiedzialność, gwarantuje za nią określonym środkiem płatniczym, jako czemś cennym, co w każdym kraju i na każdym rynku handlowym przedstawia pewną, określoną wartość.

A cóż za wartość miała marka?

Na czym się opierała?

Na dekretach i zezwoleniach Rzeszy Niemieckiej.

Na podpisie von Berga, albo innych urzędników niemieckiej izby skarbowej?

Marka polska, jako pieniądz narzucony nam przez zaborcę-okupanta, nie mogła mieć wartości dla rynku międzynarodowego, z chwilą upadku Niemiec.

To też powinniśmy dawno byli zakończyć z tym narzuconym pieniądzem, bez żadnej wartości, bez żadnej odpowiedzialności.

Trzeba pieniądza państwowego, walora, oparte go na czemś realnem.

Niechby był grosz. Stały, miedziany czy nikłowy grosz polski, ale gdyby wiedziano, że za grosz ten, jako za weksel — Polska w każdej chwili wyda odrobinę złota, albo grudkę węgla, czy garść żyta — to ten grosz zawsze byłby wart prawie tyle co ta odrobina złota, ta grudka węgla, ta garstka żyta na rynku międzynarodowym.

A jakie zobowiązania miała Polska za markę?

Chyba tylko te, że posiadacz waluty markowej mógł w Polsce coś kupić.

Bez wątpienia każde z państw, przeżywających okres klęsk ekonomicznych, stara się wszelkimi siłami wydobyć z tego ciężkiego stanu finansowego.

Podobnie i Polska po długiej i wyczerpującej walce o byt finansowy obrała, jako jedyną i możliwą deskę ratunku — Bank Polski, a dodać należy emisyjny.

Jako bank emisyjny ma on prawo wypuścić w obieg odpowiednią walutę, jaką przez Sejm i Rząd Polski zostanie uznana za walutę Polską, a którą Bank Polski, pod egidą Rządu, lecz bez jego natarcywego udziału, przynajmniej w 30% pokryje zło tem i walutą państw zagranicznych.

Przyszłym pieniądzem polskim będzie Złoty Polski.

I kiedy będzie rzeczą wiadomą, że Złoty Polski, bodajby jako banknot papierowy, przedstawia wartość takiej to a takiej ilości kruszcu złotego, że równa się on wartości franka szwajcarskiego, że zł. p. stanowi taką to a taką część dolara, funta szterlinga ect. ect., wówczas ten pieniądz polski będzie miał wartość, będzie ceniony w kraju i zagranicą, a co najważniejsze, że będzie miał stałą cenę!

Będzie miał zawsze tę cenę, jaką przedstawia jego gwarancja złota, a jeśli nawet będą zniżki i zwyzki na różnych giełdach, o różnych porach roku, to będą to zniżki minimalne, groszowe, które na stosunkach naszych wewnętrznych żadnej roli odgrywać nie będą.

Bank Polski, a następnie pieniądz nowy, pieniądz nasz polski uzdrowi nasze stosunki finansowo-gospodarcze.

To stanie się faktem.

Ale popatrzmy teraz w dalszą perspektywę.

Czem będzie w przyszłości, po uregulowaniu kryzysu finansowego Bank Polski? Bez wątpienia będzie instytucją decydującą sprawami całego naszego przemysłu i handlu.

Od tych początkowych twórców Banku Polskiego, od tych podstawowych wpływów przy zapoczątkowaniu istnienia Banku Polskiego będzie całkowicie uzależniony kredyt w przyszłości, a następnie któż może wywierać wpływy na Bank Polski jako na instytucję akcyjną — bez wątpienia tylko akcjonariusze, jest więc rzeczą pożądaną, wprost konieczną, aby udziałowcami Banku Polskiego byli polacy, a przedewszystkiem polskie instytucje przemysłowe. Tylko wtedy będziemy mogli kierować finansami Banku dla dobra przemysłu polskiego, a tem samem dla dobra ogółu, jeśli przemysł polski, znając swoje potrzeby i warunki będzie sternikiem tego Banku.

Jest rzeczą zupełnie jasną, że Bank Polski w przyszłości da swoim akcjonariuszom bogate i stałe dochody, da im kredyt i będzie uwzględniał głos plenum akcjonariuszy — to też spieszymy się polacy, aby stać się właścicielami tej tak ważnej dla nas instytucji.

Już szerokie warstwy przemysłowców zagranicznych, pomimo tak krótkiego czasu, zainteresowały się powstaniem Polsk. Banku Em., a prasa zagraniczna zajmuje się też tą sprawą i wróży dobrą przyszłość.

• To też pospieszmy się i nie pozwalajmy, aby

obcy przemysłowcy wykupywali akcje naszego Banku a przez to odbierali nam prawo głosu w sprawie dla nas jedynie ważnej.

Kochajmy Francuzów, Anglików, Włochów, Amerykę i wogóle wszystkie narody, zaprzyjaźnione z nami, lecz nie pozwalajmy na to, aby nam władzi w naszą kieszeń.

Co innego uczucie miłości, a co innego stosunek finansowy. Bądźmy bogaci, a wówczas i przyjaciół więcej się znajdzie.

Nakoniec dodam, iż nasz Związek Młynarzy, jako organizacja przemysłu młynarskiego musi być udziałowcem w Banku Polskim, wysokość zaś udziału Związku zależna jest od udziału członków.

Niech Przemysł Polski będzie twórcą Banku Polskiego.

Młynarze polscy!

Sięgnijcie do swoich oszczędności i nabywajcie akcje Banku Polskiego emisyjnego.

Pewna to lokata kapitału, własny interes na przyszłość i pochwały godny czyn wobec społeczeństwa.

Pokażmy zagranicy, która ma na nas zwrócone swe oczy, że Naród Polski nie szczędzi swej ofiarności dla przyszłych losów Ojczyzny!

Spieszcie po zakup akcji Banku Polskiego emi-

syjnego, a tem samem podpiszcie akt, że Kraj Polski i Naród czuje się mocnym do dźwignięcia się o własnych siłach do dobrej przyszłości finansowo-gospodarczej.

Aczkolwiek prawo głosu daje dopiero 25 akcji, to jednakże nie mówi to o tem, aby jednostka nabyła tą ilość.

Cały szereg osób może złożyć się na kupno 25 akcji, aby zdobyć prawo jednego głosu, i pokazać, że pomimo to, iż nie wszyscy jesteśmy zamożnymi, to w miarę swych wysiłków, wedle możliwości idziemy z pomocą Ojczyźnie, aby jej bronić od niebezpieczeństwa gospodarczych.

Władysław Łada-Bogdanowicz

Wszystkich Panów Młynarzy, którzy już nabyli jakąkolwiek ilość akcji Banku Polskiego, prosimy o **konieczne i szybsze** powiadomienie nas o tem, jaką ilość akcji Banku Polskiego nabyli. Wiadomość ta jest nam niezbędnie potrzebna do tego, abyśmy wiedzieli w jakiej mierze młynarstwo polskie przyczyniło się do fundacji Banku Polskiego.

## Szukam nabywcy lub wspólnika

na mały młynek z gruntem 60-ciu mórg, lub większy walcowy bez gruntu.

Potrzeba 50-80 tys. złotych polskich.

Poczta: Raków Kielecki,

Zarząd dóbr Szumsko.

## Dobry interes dla kapitalisty

Sprzedaje się natychmiast 6 hd. gruntu z siłą wodną 40 koni, bezpośrednio przy stacji węzłowej Wołkowysk Centralny.

Informacji udziela B. Brayczewski: Wołkowysk, Kościuszki № 63, telefon międzymiastowy № 23.

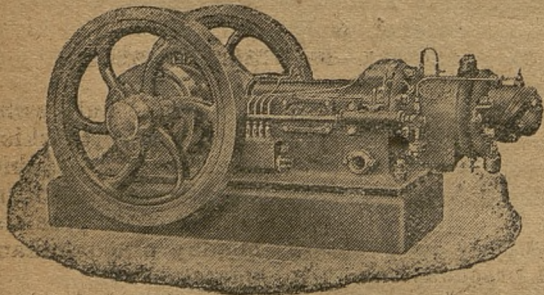

Wszechświatowej sławy Angielskie

## Silniki Ropowe „POLLOCK”

typu Semi-Diesel, nagrodzone 2 złotymi medalami.

Są zaopatrzone w Krzyżulec i Suwaki jak w parowych maszynach, dzięki czemu nie zużywają się ścianki cylindra. Oznaczają się niezwykle prostą i solidną budową. Pracują cicho i równomiernie na wszelkiego rodzaju płynnym paliwie. Uruchomienie łatwe i obsługa zbyteczna.

Zużywają tylko 0.230 litra ropy na KM. godzinę.

Dla młynów, fabryk i rolnictwa Silniki stojące, leżące, przewożne i Silniki Diesla ze składu w Warszawie i dla dostawy z fabryki ośiaruje po ceflach konkurencyjnych i na najwygodniejszych warunkach płatności.

JENERALNE PRZEDSTAWICIELSTWO NA POLSKĄ i W. M. GDAŃSK

Angielskie Biuro Techniczne **ALBERT VICTOR FRANK** w Warszawie, Nowy Świat 34.

TELEFONY: Dyrekcja 502-03. Oddział Techniczny 188-34. Oddział Samochodowy 11-19. Garaż 180-36.

Adres telegraficzny: „Anglotechnik”.



# Dział prawno-informacyjny.

## Podatek dochodowy.

Jak nas poinformowano ze źródła miarodajnego należy się wstrzymać ze składaniem zeznań o podatku dochodowym aż do publicznego obwieszczenia Ministra Skarbu, jakie ma się niebawem ukazać.

Warunkiem ustawowym jest publiczne wezwania płatników do składania zeznań.

Publikacje te czynią Izby Skarbowe.

W mającym się ukazać w tych dniach obwieszczeniu Ministra Skarbu będzie podana odnośna skala, na której będzie się opierało obliczanie podatku dochodowego.

Przypominamy, że termin do składania zeznań o podatku dochodowym upływa dopiero dla osób fizycznych dn. 23 kwietnia, a dla osób prawnych dn. 1 maja r. b.

Oczekując mającej zapasć ostatecznej decyzji Ministra Skarbu w sprawie podatku dochodowego wstrzymujemy się narazie od podania niektórych informacji, jakie ukazały się w prasie o niektórych zarządzeniach, bojąc się wprowadzenia w błąd naszych czytelników, gdyż niektóre z tych informacji mogą uleść zmianie, co wywołałoby tłumaczenia i sprostowania.

Ponieważ jeszcze jest dość duży czas do składania zeznań o podatku dochodowym, przeto dopiero w następnym numerze „Młynarza“ podamy wyczerpujące w tym kierunku informacje, które do tego czasu będą ostatecznie zdecydowane.

## „Praktyczne wskazówki dla płatników podatku dochodowego“.

Pod tym tytułem ukazała się bardzo ciekawa książka, opracowana przez p. Marjana Dunajewskiego, naczelnika Wydziału w Departamencie podatków Ministerjum Skarbu i p. Augusta Urbana, starszego referenta tegoż Departamentu. Książka ta jest niezbędnym wprost informatorem: kiedy, gdzie i ile płacić podatku dochodowego, oraz daje wyczerpujące informacje, jak należy składać zeznania o podatku dochodowym, oraz jak określać wysokość tego podatku.

Redakcja nasza otrzymała upoważnienie od wydawców z Ministerjum Skarbu do przyjmowania zamówień na powyższą książkę.

Cena egzemplarza 3 złp., obliczone i zamienione na marki według kursu franka waloryzacyjnego.

Po otrzymaniu zamówienia książka zostanie przesłana za zaliczeniem pocztowym.

Prosimy nie przysyłać pieniędzy, lecz tylko zamówienia listowne. Opłata zostanie uskuteczniiona przy otrzymaniu posyłki na miejscu z urzędu pocztowego.

## Podniesienie stawek podatków bezpośrednich.

W Dz. Ustaw № 16, z dn. 25 lutego r. b. poz. 151 ukazało się rozporządzenie o podniesieniu stawek podatków bezpośrednich treści następującej:

„Na podstawie art. 1a) i art. 2 ustawy z dnia 11 stycznia 1924 r. o naprawie Skarbu Państwa i reformie walutowej (Dz. U. R. P. № 4, poz. 28), oraz zgodnie z uchwałą Rady Ministrów z dnia 11 lutego 1924 r. zarządza się co następuje:

§ 1. Stawki podatków nieuiszczonych w przepisanych terminach płatności: 1) przemysłowego, przypadającego na zasadzie postanowień ustawy z dnia 14 maja 1923 r. w przedmiocie państwowego podatku przemysłowego (Dz. U. R. P. № 58, poz. 412), tudzież 2) dochodowego, od dochodów ze wszystkich źródeł z wyjątkiem uposażeń służbowych, emerytur i wynagrodzeń za najemną pracę, przypadającego na zasadzie ustawy z dnia 10 stycznia 1924 roku, w przedmiocie przepisów o państwowym podatku dochodowym, obowiązującej na całym obszarze Rzeczypospolitej (D. U. R. P. № 13, poz. 110) podwyższa się o pół procentu (0,50%) za każdy dzień zwłoki“.

Rozporządzenie to wchodzi w życie z dniem 25 lutego r. b. na całym obszarze Rzeczypospolitej.

## Przesunięcie terminu składania zeznań o dochodzie.

Stosownie do rozporządzenia Min. Skarbu (Dz. Ust. № 19 z dn. 29 lutego 1924 r. poz. 200) termin do składania przez osoby fizyczne i spadki (nie objęte) zeznań o dochodzie, a temsamem termin płatności przesuwa się na rok podatkowy 1924 r. z dnia 1 marca do dnia 23 kwietnia 1924 r.

Artykuł 8 ustawy tegoż Dz. Ustaw. poz. 193 zmienia dotychczasowe rozporządzenie, według którego płatnik podatku dochodowego wraz z deklaracją dochodu musiał wpłacać połowę należnego podatku, obecnie płatnik musi zadeklarować i jednocześnie wpłacić cały, przypadający podług jego obliczeń podatek.

## W sprawie cen za przemiał zboża.

Ministerstwo Pracy i Opieki Społecznej zwróciło się do Zarządu Związku Młynarzy Polskich, z prośbą o przesłanie cen za przemiał zboża, pobieranych w młynach prowincjonalnych, motywując zapytanie tem, że na tle pobierania cen za przemiał często wynikają ostre zatargi między pracownikami rolnymi a pracodawcami i młynarzami.

Dla wskazania przez nas oczywistych i miarodajnych cyfr niezbędnem jest, aby młyny z poszcze-

Motory ropowe **Diesla** do największych mocy daje na **długoterminowe raty.**

Łatwość obsługi, taniość napędu. Również wszelkie maszyny elektryczne poleca

**Biuro techniczne: inż. MIECZYŚLAW H. FEILCHENFELD**

Warszawa, ul. Żórawia № 4-a, telefon 290-19.

gólnych miejscowości przesłały nam obecne ceny, pobierane za przemiał zboża.

Szczególnie zwracamy się do naszych Oddziałów, aby odwrotnie po otrzymaniu numeru niniejszego nadesłały nam koniecznie omawiane ceny.

### Przedłużenie godzin pracy.

Od dnia 29 lutego może być przedłużony czas pracy osób, niezbędny do wykonania lub dozoru robót, poprzedzających produkcję, lub po niej następujących, lecz nie dłużej niż godzinę na dobę, o ile roboty te nie mogą być wykonane w innym czasie, jak bezpośrednio przed, albo po rozpoczęciu ogólnej pracy zakładu.

Przedłużenie czasu pracy jest dopuszczalne tylko pod warunkiem, że czas pracy poszczególnego pracownika nie przekroczy 10 godzin na dobę, a w soboty 8 godzin, oraz po uprzednim powiadomieniu ogólnego inspektora pracy.

W wypadkach wyjątkowych czas pracy może być przedłużony o 2 godziny, lecz nie może przekraczać 10 godzin, a w soboty 8 godzin pracy na dobę. (Dz. U. № 19 z r. 1924, poz. 188).

### Druga zaliczka na podatek majątkowy.

W № 20 Dziennika Ustaw ogłoszono rozporządzenie Prezydenta Rzeczypospolitej, mocą którego stawki drugiej zaliczki na podatek majątkowy, nieuiszczone w przepisanych terminach płatności, podwyższa się o 10% za każdy miesiąc zwłoki, przy czym miesiąc zaczęty liczy się za cały.

W ten sposób kara za zwłokę w opłaceniu drugiej zaliczki na podatek majątkowy wynosić będzie faktycznie 12% miesięcznie.

W wyjątkowych wypadkach (zniszczenia wojenne, fundacje i t.p.) Minister Skarbu może zwalniać płatników podatkowych od dodatkowych 10% kary za zwłokę.

### Przypomnienie.

Przypominamy, że z dniem 15 marca upływa termin wpłacenia podatku obrotowego. Podatek ten może być wpłacony i po 15 marca lecz z dopłaceniem odpowiedniej kary za zwłokę. Dnia 26 marca upływa termin wpłacenia drugiej raty na poczet drugiej zaliczki podatku majątkowego.

# ODEZWA.

## *Młynarze Polscy!*

Państwo Polskie dąży ku uzdrowieniu finansowo-gospodarczemu i do zbliżenia się do stosunków normalnych.

Jedyną ku temu drogą jest Bank Polski.

Wszyscy, w miarę swych możliwości, musimy budować Bank Polski przez nabywanie jego akcji.

Jest rzeczą konieczną, aby Młynarstwo Polskie przyczyniło się do budowy życia gospodarczego Polski. Dlatego też zwracamy się do naszych członków i wogóle wszystkich młynarzy z gorącym apelem, nawołującym do nabywania akcji Banku Polskiego.

Dla ułatwienia postanowiliśmy zająć się zakupem akcji dla Młynarzy Polskich, poświęcając na ten cel czas, fatygę, i ewentualne koszty.

Każdy młynarz musi posiadać bodaj najmniejszą ilość akcji Banku Polskiego, chcąc być dobrym obywatelem kraju!

W tym celu prosimy przesyłać pod naszym adresem pieniądze na zakup akcji Banku Polskiego po 180.000.000 mkp. na jedną akcję nie zwlekając, gdyż czas już krótki dla nabywania akcji Banku Polskiego (czeki P. K. O. na przesyłanie pieniędzy załączamy. Podawszysy dokładny adres nadawcy, prosimy o napisanie w części korespondencyjnej czeku: „na zakup akcji Banku Polskiego”, po uczynieniu wpłaty do P. K. K. P. prześlemy natychmiast kwit na wpłacone akcje).

Mamy nadzieję, że nie zabraknie żadnego młynarza w tak doniosłym czynie, jak budowa własnej Ojczyzny!

***Dyrekcja Związku Młynarzy Polskich w Warszawie.***

# ODEZWA

## Komitetu Organizacyjnego Banku Polskiego

Zapisy na akcje Banku Polskiego, przyjmowane przez wszystkie Oddziały Polskiej Krajowej Kasy Pożyczkowej przy pomocy kilkudziesięciu banków polskich wraz z oddziałami, oraz licznych spółdzielni kredytowych, trwają już od miesiąca. W okresie tym Rząd stworzył zasadnicze warunki dla uzdrowienia obiegu pieniężnego, zrzekając się w drodze ustawodawczej dalszego druku marek na potrzeby Skarbu i oddając nadzór nad polityką emisyjną i kredytową P. K. K. P. w ręce utworzonej w tym celu Rady Nadzorczej, złożonej z czynników społecznych.

Wielka i rozstrzygająca walka o trwałą naprawę Skarbu, o uzdrowienie pieniądza polskiego rozpoczęta. Toczy ją całe państwo i społeczeństwo dla oparcia dalszego rozwoju swego gospodarstwa i bogactwa narodowego na zdrowej i silnej podstawie, od której zależy zdrowie moralne, mocarstwowe stanowisko i szczęśliwa przyszłość narodu i państwa polskiego. O zwycięstwie rozstrzygnie wynik zapisów na akcje Banku Polskiego w ciągu najbliższych kilku tygodni.

Komitet Organizacyjny, przywiązując wielką wagę do spopularyzowania sprawy Banku Polskiego w szerokich warstwach społeczeństwa, zwraca się z wezwaniem do wszystkich organizacji obywateli polskich zarówno finansowych i zawodowych, jak politycznych, społecznych, spółdzielczych, kulturalno-oświatowych, aby zechciały podjąć bezzwłocznie usilną propagandę w sprawie Banku Polskiego, w zakresie im dostępnym, nie czekając specjalnych w tym kierunku prośb ze strony Komitetu.

Musimy zwyciężyć! Własnymi siłami musimy zbudować własny, niezależny, mocny, przez nas samych ufundowany Bank Polski. Komitet Organizacyjny wzywa ponownie całe społeczeństwo do jak największego wysiłku woli i czynu zbiorowego.

Warszawa, dnia 29 lutego 1924 r.

### KOMITET ORGANIZACYJNY BANKU POLSKIEGO

*Stanisław Karpiński*

*Ks. Stanisław Adamski*

*Zygmunt Chrzanowski*

*Dr. Jan Kanty Steczkowski*

*Dr. Franciszek Stefczyk.*

# Organizacja.

## O wspólną pracę.

Dlatego, ażeby każde z pism zawodowych lub fachowych mogło w zupełności uwydatnić swoje zadanie, albo też zaspokoić pragnienie prenumeratorów i czytelników, niezbędnym jest wzbogacenie pisma w materiał najobszerniejszy w pojęciu danego zawodu lub fachu.

Tak samo i „Młynarz Polski“, będąc organem Związku Młynarzy, staje się przez to pismem ściśle zawodowym, a zarazem fachowym.

Jasną więc z tego powodu jest rzeczą, iż „Młynarz Polski“ powinien być tak bogatym w materiał, dotyczący się przemysłu młynarskiego, jako dziedziny przemysłowo-handlowej, a zarazem młynarstwa, jako placówki pracy,

Co się tyczy młynarstwa jako dziedziny przemysłowej, to Związek Młynarzy Polskich, łącznie z Redakcją „Młynarza Polskiego“, pilnie obserwując wszelkie zmiany i kierunki, oraz ustawodawstwo, odnoszące się do przemysłu młynarskiego, nie opuszcza żadnego szczegółu, mogącego być pożytecznym dla czytelników „Młynarza Polskiego“, nie mówiąc już o rzeczach natury zasadniczej.

Nasz „Dział prawnoinformacyjny“ zawiera szczegóły aktualnych zarządzeń prawnych, jakie dla naszych prenumeratorów i członków stanowią materiał niezbędny, bądź ciekawy i interesujący.

Dlatego też materiał dla młynarstwa, jako dla dziedziny przemysłowej jest bogaty i zupełnie wystarczający.

Inaczej przedstawia się młynarstwo, jako placówka pracy.

Z góry musimy się zastrzedz, że ani redakcja, ani też wydawnictwo nie może brać z tego powodu odpowiedzialności na swoje barki.

Zgadzamy się z tem, że „Młynarz Polski“ biedny jest w artykuły fachowe, ale zarazem musimy dodać, że sami prenumeratorzy są temu winni, a jeśli nie wszyscy to pewna ich część.

Wierzmy w to, że nauka jest podwaliną każdej wiedzy, ale musimy zgodzić się z tem, że praktyka ze swej strony jest dachem.

Nie wszystkim nam sądzono długie lata spędzać

we młynie, nie wszyscy mogliśmy przez szereg, szereg lat obserwować pracę każdej cząstki młyńskiej, nie wszyscy więc jesteśmy bogaci w materiał praktyczny, który jest tak pożytecznym w życiu czynnym.

Każdy z doświadczonych młynarzy, przez lata swej pracy i praktyki ma najrozmaitsze spostrzeżenia, z którymi bezwątpienia powinien podzielić się ze swymi współzawodowcami, udzielając im swych rad, wskazówek i uwag.

Nie wszyscy mogą ogłaszać swoje spostrzeżenia praktyczne w odpowiednich utworach na ten temat, ale każdy młynarz, wiedząc o tem, że istnieje „Młynarz Polski“, powinien swoją radę praktyczną lub spostrzeżenie nadesłać do „Młynarza“, aby nauczyć drugiego, któremu to spostrzeżenie nie dało się zauważyć, zaś kto inny może podać inne spostrzeżenie, jakiego nie dojrzał ów pierwszy.

I tą drogą jedni drugim będziemy pomagać i wspólnie będziemy się nauczać rzeczy najpewniejszych, bo zaobserwowanych na długoletniej praktyce.

Niniejszem zwracamy się do naszych członków, prenumeratorów, czytelników i sympatyków z gorącym apelem, nawołującym ich do współpracy na ogólnie interesującej nas niwie młynarskiej.

Niech ci starzy i doświadczeni młynarze, których ojcowie przed laty nie na książkach uczyli, lecz na kamieniach młyńskich uczciwej i pożytecznej dla kraju i społeczeństwa pracy, nie krępują się tem, że źle opiszą swoje życiowe spostrzeżenia, niech krzyżkami napiszą, że „przez tyle dziesiątków lat zauważyłem to i to i wypróbowałem na własnej skórze“, a my to odpowiednio ubierzemy w litery i podzielimy się tym z szeroką warstwą braci młynarskiej.

Wszystkich młynarzy nawołujemy do współpracy wogóle, a w szczególności nasze oddziały prowincjonalne.

Czekamy na korespondencję od Was i bogaty materiał praktyczny.

Oprócz tego prosimy o wszelką korespondencję, dotyczącą się różnych zmian w życiu młynarskiem.

Budowa, rozwój młynarstwa w różnych dzielnicach kraju, życie towarzyskie, śluby, zgony i t. d. wszystko będziemy chętnie umieszczać, aby naprawdę stworzyć prawdziwą rodzinę młynarską.

## 2) Pogadanka o młynie.

Oprócz tego, że młynarz powinien być dobrym gospodarzem własnego lub dzierżawionego przedsiębiorstwa, dobrym organizatorem pracy i kalkulatorem ogólnych spraw młynarskich, to również powinien być kupcem, znającym rynki tych produktów jakie są związane z handlem młynarskim, przede wszystkim rynki zbożowe.

Koniecznym jest również dla młynarza znać jak się zboże rozpowszechnia i hoduje, zbiera, ocenia, przewozi i dostarcza, oraz jakie są zanieczyszczenia zbóż.

Aczkolwiek są to rzeczy znane ogólnikowo prawie każdemu młynarzowi, to jednakże nie będzie wcale zbyt cennym jeśli o tych rzeczach pomówimy, opierając się na podstawach naukowych i wzbogaconych doświadczeniami praktycznymi.

Materiał poniższy czerpać będę z Alfabetycznego poradnika Towaroznawstwa, napisanego przez inż. W. Kączkowskiego, którego opisy są tak ciekawe i pouczające.

Zacniemy więc od zboża.

Do zbóż w szerokim tego słowa znaczeniu zaliczamy rośliny, których owoce po odpowiedniej przeróbce i przygotowaniu dają potrawę o znacznym ogólnym lub miejscowym rozpowszechnieniu, odznaczająca się znaczną zawartością skrobi. Do zboża więc zaliczamy pszenicę, żyto, jęczmień, owies, grykę, proso, kukurydzę i ryż. W życiu codziennym rozumiemy pod zbożem zazwyczaj tylko pszenicę, żyto, jęczmień, często i owies. Zboża, za wyjątkiem gryki, botanicznie zaliczają się do traw i dzielą się według Harza na 3 podrodziny: trawy zbożowe. Frumentaceae, (pszenica, żyto, jęczmień); trawy cukrowe, Sacchariferae (kukurydza i proso) i trawy ryżowe, Pharmitiformes (owies i ryż). Gryka należy do rodziny rdestowatych, Polygonaceae, zaliczaną zaś jest do

# Doniesienia rozmaite.

## Z Centrali Handlowej Młynarzy Polskich.

Zarząd Spółki Akcyjnej Centrala Handlowa Młynarzy Polskich Sp. Akc. w Warszawie:

zawiadamia pp. Akcjonariuszów Spółki na zasadzie § 16 Statutu, że zwyczajne Walne Zgromadzenie Akcjonariuszów tej Spółki odbędzie się dnia 5 kwietnia 1924 r., t. j. w sobotę o godz. 5-ej pp. w Warszawie w lokalu Centrali Handlowej przy ul. Nowy-Swiat 70 z następującym porządkiem obrad:

1. Zagajenie zebrania, wybór przewodniczącego i sekretarza.
2. Sprawozdanie Zarządu za rok operacyjny 1923.
3. Sprawozdanie Komisji Rewizyjnej.
4. Zatwierdzenie bilansu i rachunku zysków i strat i podział czystego zysku za rok 1923, udzielenie pokwitowania Zarządowi i Radzie.
5. Zatwierdzenie budżetu na rok 1924.
6. Określenie wynagrodzenia Członków Rady, Zarządu i Komisji Rewizyjnej.
7. Wybory 2 członków Rady Nadzorczej, 2 członków Zarządu i 5 Członków Komisji Rewizyjnej na miejsce ustępujących.
8. Upoważnienie Zarządu do wystąpienia do Władz o zmianę kapitału akcyjnego na walutę złotą na podstawie sporządzonego nowego inwentarza i dalszego prowadzenia rachunkowości w walucie złotej.
9. Upoważnienie Zarządu do zaciągania pożyczek.
10. Wnioski.

W myśl § 18 sprawy podlegające decyzji Walnego Zgromadzenia winny być wnoszone za pośrednictwem Zarządu. Akcjonariusze życzący sobie złożyć wniosek na Walne Zgromadzenie, winni złożyć go Zarządowi na piśmie na 14 dni przed terminem Walnego Zgromadzenia.

O ile Walne Zgromadzenie w terminie powyższym nie dojdzie do skutku, to na zasadzie ustępu drugiego § 29 Statutu Spółki, Zarząd zawiadamia, że drugi termin tegoż Zgromadzenia Akcjonariuszów wyznacza się na dzień 26 kwietnia 1924 r., t. j. w so-

botę o godz. 5-ej pp. w tym samym lokalu i z tym samym porządkiem obrad.

Zgromadzenie to będzie prawomocne i uchwały jego ostateczne bez względu na ilość akcji, reprezentowanych przez przybyłych na to Zgromadzenie Akcjonariuszów lub ich pełnomocników.

PP. Akcjonariusze, pragnący wziąć udział w Walnym Zgromadzeniu, obowiązani są w myśl § 21 ustawy złożyć Zarządowi swe akcje lub kwity depozytowe najpóźniej na 7 dni przed terminem Walnego Zgromadzenia.

Zarząd.

## Podania do konsulatów.

Wobec tego, że wiele podań firm polskich z zapytaniami o firmy zagraniczne napływa do konsulatów Rzeczypospolitej Polskiej bez ostemplowania, centralny związek polskiego przemysłu, górnictwa, handlu i finansów, na podstawie wyjaśnień Ministerjum Spraw Zagranicznych i Ministerjum Przemysłu i Handlu, podaje do wiadomości, że podania do placówek zagranicznych należy zawsze składać z opłatą stemplową, która od 1 marca wynosi 3.800.000 mk. od podania zwyczajnego.

## Obniżenie płacy pracowników młynarskich.

Na konferencji odbytej pod przewodnictwem p. Inspektora I okręgu w Warszawie doszło do porozumienia między właścicielami młynów warszawskich i pracownikami.

Na podstawie zawartej umowy ustalono, iż od dnia 1 marca r. b. płace robotników młynarskich będą niższe o 15% od płac za drugą połowę lutego. Pracownicy zrzekli się też od 1 kwietnia gratyfikacji.

Wszystkie ustępstwa pracowników stanowią 25—26% dotychczasowej ich płacy i spowodują obniżenie kosztów przemiału o 800.000 mk. na kwintalu.

W przewidywaniu tej zmiany ułożona została, jak utrzymują zainteresowani, ostatnia kalkulacja ceny mąki, która spowodowała obniżenia ceny chleba wypiekanego z mąki pochodzącej z młynów warszawskich o 45.000 mk. na kg.

zboża ze względu na podobne zastosowanie, jak i podobną uprawę. Zboża z rodziny traw są jedno-roczone, mają wysoką cienką łodygę pozbawioną rdzenia (za wyjątkiem kukurydzy); liście przymocowane są do międzywęźli kołankowych. Kwiaty skromne, dwupłciowe, (za wyjątkiem kukurydzy). Ziarna zboża są obrosnięte naskórkami.

Ziarna, różnej wielkości, formy i barwy, składają się z trzech części: substancji mącznej, w której przeważa skrobia, zarodka z przewagą białka i tłuszczu oraz naskórka z przewagą błonnika nie stanowiącego pokarmu dla człowieka. Ziarna okryte (pszenica orkiszowa, jęczmień) są ponadto obrosnięte plewą. Substancja mączna zbiera się w ziarnie pod koniec dojrzwania w takiej ilości że ziarno staje się twarde. Składa się ona z ziarenek skrobi, różnej wielkości i formy, charakterystycznej dla poszczególnych odmian zbóż, dzięki czemu z obrazu drobnowidzowego możemy wnioskować o pochodzeniu mąki. Chemicznie skrobia należy do węglowodanów, cukrów

złożonych, dzięki czemu tak łatwo z niej otrzymać związki słodkie (np. syrop ziemniaczany). Skrobię łatwo rozpoznać dzięki temu, że ze słabym roztworem jodu (np. 20 kropli jodiny na 100 cm.<sup>3</sup> wody) daje ciemno-niebieskie zabarwienie. Zawartość skrobi w ziarnie jest różna, przeważnie wynosi 65 — 70%. Kolor skrobi jest czysto biały (mąka ziemniaczana, krochmal): odmienne nieco zabarwienie mąki jest wywołane domieszką ciał białkowych i włóknika. Skrobia jest jednym z głównych źródeł pokrycia zapotrzebowania organizmu na pożywienie. Człowiek potrzebuje spożyć dziennie 300 do 500 g. węglowodanów, z których nie mniej 250 g. przyjmuje w formie skrobi. Tym się tłumaczy ogromne znaczenie tych związków dla organizmu i dla rozwoju stosunków ekonomicznych.

(D. N.).

Wube.

# Rolnictwo, Przemysł, Handel.

## Eksport czeski do Polski.

Czesko-słowackie firmy organizują oddziały wywozowe w celu eksportu maszyn do Polski. Dla ułatwienia manipulacji założone zostały dwie czeskie firmy jako filje praskie we Lwowie i Równie. Zadaniem tych firm, według uzyskanych informacji, jest zawieranie i przeprowadzanie wszelkich transakcji handlowych. W danym wypadku chodzi nie tylko o wprowadzenie wyrobu czesko-słowackiego przemysłu maszynowego do Polski, lecz o przygotowanie terenu dla eksportu do Rosji i Ukrainy.

## Nowe udogodnienia przy zakupie akcji Banku Polskiego.

Dotychczas akcje Banku Polskiego można było nabywać tylko za złoto i za waluty obce, przy czym w nabywaniu walut obcych banki dewizowe miały pewne ograniczenia: jednemu subskrybentowi można było sprzedać obcych walut na kupno 10 akcji Banku Polskiego.

Obecnie Ministerstwo Skarbu zmieniło to rozporządzenie i każdy z obywateli, pragnących nabyć obce waluty na kupno akcji Banku Polskiego może nabyć każdą ilość obcych walut.

Również P. K. K. P. poczyniła w tej dziedzinie ułatwienia. Wszystkie oddziały P. K. K. P. będą przyjmowały wpłaty na akcje Banku Polskiego w markach polskich w ilości do 50 sztuk akcji na jednego subskrybenta.

Cena jednej akcji, wpłaconej w markach polskich wynosi w P. K. K. P. aż do odwołania 180.000.000 mk. (100 złp. po 1.800.000 mk.).

## Pomocnicza Kasa Skarbową.

Bank Polskich Kupców i Przemysłowców Chrześcijan w Łodzi S-ka Akcyjna oddział w Warszawie zorganizował, na mocy upoważnienia Ministerstwa Skarbu, w oddzielnym lokalu przy oddziale tego Banku w Warszawie, przy ul. Aleje Jeruzolimskie № 17, Pomocniczą Kasę Skarbową.

Zadaniem Pomocniczej Kasy Skarbowej będzie ułatwienie w najszerszym zakresie płacenia podatku obrotowego i majątkowego.

Dla zmniejszenia konieczności tracenia czasu i liczenia pieniędzy, wprowadzonym zostało to udogodnienie, że firmy, które chcą sobie płacić podatki za pomocą czeków na Warszawę, wystawionych na Banki, należące do Izby Rozrachunkowej, proszone są o nadsyłanie tych czeków do godziny 4 ej popołudniu, pod adresem tego Oddziału Bankowego, Aleje Jeruzolimskie 17 (I piętro) wraz z listami, zawierającymi wszelkie dane, potrzebne przy wpłacie podatku, a już następnego dnia firma otrzyma list, zawiadamiający o dokonanej opłacie wraz z pokwitowaniem.

Podatki obrotowy i majątkowy będą przyjmowane na rachunek wszystkich bez wyjątku Izb Skarbowych na całym terytorjum Polski.

Wszystkie czynności Pomocnicza Kasa Skarbową załatwia bez pobierania jakiegokolwiek prowizji od klienta.

Towarzystwo dla handlu i przemysłu

## „TECHNEX”

INŻYNIEROWIE

A. Turek - ZBYDNIOWSKI i S-ka  
WARSZAWA, ul. Foksal 16a. Tel. 201-92 i 11-68.

Adres telegr.: „TECHNEX” Warszawa.

**Kupno i sprzedaż:** lokomobil, kotłów i maszyn parowych, motorów spalinowych, parowozów i urządzeń dla kolejek wąskotorowych, obrabiarek do metali i drzewa, gatrów i kompletnych urządzeń tartaków, transmisji i pasów i t. p.

**PRZEDSTAWICIELE:** Na Kongresówkę, Kresy wschodnie, Wielkopolskę, Pomorze i G. Śląsk Zakładów chem. Frischauer & Comp. — Wiedeń — Budapeszt — Asperg dostarczają ze składu w Warszawie

## !! „SAXOL” !!

Niezbędny dla każdego kotła parowego

środek ochronny od rdzy i kamienia — powlekający samoczynnie

wnętrze kotła — niezapalny — nie utleniający się — prawie bezwonny — nierozpuszczalny w wodzie — nie izolujący — wprowadzony stale w wielkich zakładach przemysłowych w kraju i zagranicą.

— — Prospekty wysyłamy na żądanie. — —

Biuro Techniczne dla Tartaków i Młynów

## GUSTAW KOTLICKI

Warszawa, Tłomackie 6-8. Telefon № 52-84.

Całkowite urządzenia młynów i tartaków. Maszyny pojedyncze wszelkiego rodzaju Motory elektryczne. Lokomobile. Kamienie młyńskie francuskie i sztuczne, tarki do perlaków, siatki druciane, gazy do cylindrów, jedwabne i metalowe piły, cyrkularki, tocarki szmerglowe, uszczelnienia, oleje, smary i t. p. Gazy jedwabne szwajcarskie dla młynów w dużym wyborze stale na składzie, oraz art. elektrotechn.

NASZA SPECJALNOŚĆ:

**ARTYKUŁY MŁYNARSTWA**  
**EUBŌA-MAGNESYT**  
**CHLORMAGNESIUM**  
**SIATKI DRUCIANE**

Jedwabna gaza szwajcarska  
Narzędzia do ostrzenia kamieni  
(blachy tarkowe)

**SIMON WERTHEIM & Com., Hamburg 8.**

Adres telegraficzny: Haim Wert.

# GIEŁDY ZBOŻOWE

29/II — 11/III 1924.

	29/II	3/III	7/III	11/III	UWAGI
<b>Warszawa</b>					
(w tys. marek za 100 kg.)					
pszenica kongresowa. . . . .	41.000	39.000	—	40.000	fr. st. zał.
żyto kongres. 118. . . . .	—	20.000	22.000	20.000	
„ „ 117. . . . .	—	—	—	21.000	
mąka żytnia 70% . . . . .	40.000	—	—	—	
„ „ 50% . . . . .	—	—	—	—	
otręby żytnie . . . . .	10 500	—	11.000	10.500	
„ pszenne. . . . .	—	—	15.000	—	
jęczmień browarny . . . . .	—	24.000	—	—	
„ kongresowy . . . . .	—	—	—	—	
<b>Lwów</b>					
(w tys. marek za 100 kg.)					
pszenica krajowa . . . . .	—	34.000	35.000	36.000	
otręby pszenne . . . . .	—	—	—	—	
żyto małopolskie . . . . .	—	20.000	22.000	—	
jęczmień małopolski . . . . .	—	—	—	—	
„ browarny . . . . .	—	20.000	21.000	22.000	
mąka pszenna „O“ . . . . .	—	—	—	—	
„ żytnia „O“ . . . . .	—	—	—	—	
<b>Kraków</b>					
(w tys. marek za 100 kg.)					
pszenica . . . . .	42.000	—	44.000	46.000	
żyto . . . . .	25.000	—	25.000	25.000	
jęczmień zwykły . . . . .	—	—	—	—	
„ browarny . . . . .	26.000	—	27.000	28.000	
mąka pszenna krajowa 50% . . . . .	—	—	76.000	78.000	
„ żytnia 70% . . . . .	—	—	40.000	40.000	
otręby pszenne . . . . .	18.000	—	18.000	18.000	
„ żytnie . . . . .	14.000	—	14.000	14.000	

W okresie sprawozdawczym tendencja utrzymana przy średnich obrotach.

## Giełdy zbożowe zagraniczne.

CHICAGO (w cts. za 1 bushel)

28/II: pszenica—110; żyto—70,75; owies—49,00.  
5/III: pszen.—111,50; żyto—71,75; owies—48,75.  
10/III: pszen.—110,75; żyto—72,50; owies—47,75.

HAMBURG (w markach złotych)

28/II: pszenica — 160, — 150; żyto — 140 —  
owies — 114 — 120.  
5/III: pszenica—157; żyto—138; owies—117.  
10/III: pszenica — 160; żyto — 138; owies — 117.

**Przegląd giełdy pieniężnej w Warszawie.**

29/II — 11/III 1924.

	29/II	3/III	5/III	7/III	10/III	11/III
Dolary St. Zjedn. . . . .	9.350-9.300	9.350-9.300	9.350-9.300	9.300-9.350	9.350-9.300	9.350-9.300
Funty angielskie . . . . .	40.000	40.350	40.150	40.100	39.900	39.700
Franki szwajcarskie. . . . .	1.620	1.620	1.610	1.610	1.610	1.620
„ francuskie . . . . .	390	393	379	370	335	336
Korony czeskie . . . . .	265	265	265	265	265	265
Bony złote serja II. . . . .	1.400-1.350	1.400-1.350	1.400-1.350	1.400-1.350	1.400-1.350	1.400-1.350

Frank waloryzacyjny od 28 lutego do 12 marca = 1.800.000 mk.

**Ogłaszajcie się w „Młynarzu Polskim”**

Zgłaszając się po zakupy do różnych firm, ogłaszających się w „Młynarzu Polskim“, prosimy powoływać się na nasze ogłoszenia.

**Sprzedam lub zamienię**

na stół walcowy! rozmiar 600 X 250 w dobrym stanie:

- 1 perlak półautomatyczny z kamieniem płaskowym 4;
- 1 kralnice (szmeje) do cięcia kaszy;
- 1 jagielnik cepowy.

Wszystkie maszyny w dobrym stanie do wypróbowania na miejscu.

Oferty piśmienne: Młyn motorowy, oraz wyrób różnych kasz B. Dobrowolski, przy stacji Kiwerce, ziemi wołyńskiej.

**Biuro Hydrotechniczne E. JODKOWSKI**

Warszawa, ul. Sowie 2 m. 23.

WYKONYWA SZYBKO I BARDZO TANIO: POMIARY WODNE I MELJORACJE, WSZELKIE BUDOWLE WODNE, BUDOWA DRÓG, KOLEJEK DOJAZDOWYCH, URZĄDZENIA ZAKŁADÓW WODNYCH, WODOCIĄGI I KANALIZACJE.

UWAGA! Na listowne lub osobiste wezwanie natychmiast przybywa fachowy inżynier. —: Warunki i kosztorysy wysyłamy na żądanie.

**Reflektuję na dzierżawę młyna,**

przerabiającego od 20-tu do 100-u tonn żyta lub pszenicy.

System i kategoria obojętna.

Warunek: blisko stacji kolejowej.

Piśmienne zgłoszenia nadsyłać:

J. Krzyżanowski, Poznań, Św. Marcina 39.

**100.000 Złotych**

poszukuje właściciel gotowego budynku na młyn, na hipotekę, lub współnika na taką sumę.

Oferty: Młynotwórnia, Łódź, Rzgowska 48.

Każdy, kto chciałby otrzymać pieniądze z Ameryki do Polski na szyfkarty, bilety kolejowe, wizy i t. p., powinien wiedzieć, że

**BALTYCKO-AMERYKAŃSKA LINJA**

jest instytucją, która daje pełną gwarancję za przekazywane pieniądze, która przekazuje pieniądze w najprędszym czasie, która obsługuje swych klientów w sposób prędki i grzeczny.

Centrala Baltycko-Amerykańskiej Linji. Warszawa, Marszałkowska 116.

Stosujcie wszędzie w mechanice stałe lub wahliwe

**Kulkowe łożyska i kulki marki**

Zaoszczędzicie do 50% siły i do 90% smaru! Wyzyskacie silniki do maksimum  
Osiągniecie największą pewność ruchu!  
Kulkowe łożysko „DWF” — to najważniejszy element mechaniczny!

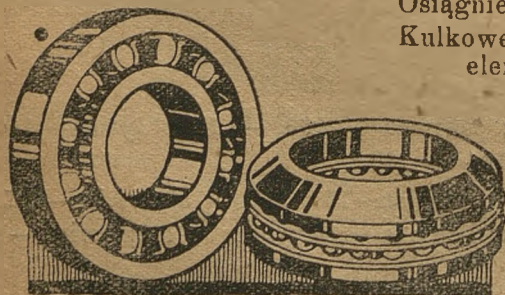
Oferty i projekty bezpłatnie. **Dostawa niezwłoczna!**

Generalny Przedstawiciel na Polskę

**KAROL KUSKE, WARSZAWA,**

ul. Nowogrodzka 12, depesze Karkus, telefon 63-61.

Istnieje od r. 1909