

# MŁYNARZ POLSKI

ORGAN ZWIĄZKU MŁYNARZY POLSKICH

Redakcja i Administracja: Warszawa, Nowy-Świat 70, skrz. poczt. 68, tel. 277-45.

Redaktor przyjmuje codziennie od godz. 11 do 2 pp. Administracja czynna od godz. 10 do 3 pp.

Zaliczka na kwartał 1-szy 1924 r. wynosi dla członków Zw. Mł. Pol. — 4 Złp., dla prenumeratorów nie będących członkami Związku — 6 Złp. Złote polskie obliczane są według kursu franka waloryzacyjnego w dniu wpłaty.

**Ogłoszenia:** Okładka —  $\frac{1}{4}$  str. 75 złp.,  $\frac{1}{2}$  str. 39 złp.,  $\frac{1}{4}$  str. 21 złp. Ogłoszenia przed tekstem —  $\frac{1}{4}$  str. 72 złp.,  $\frac{1}{2}$  str. 37 złp.,  $\frac{1}{4}$  str. 20 złp.,  $\frac{1}{8}$  str. 12 złp.,  $\frac{1}{16}$  str. 6 złp. W tekście o 50 proc. drożej. Marginesy — 15 złp. Ogłoszenia za tekstem —  $\frac{1}{4}$  str. 70 złp.,  $\frac{1}{2}$  str. 36 złp.,  $\frac{1}{4}$  19 złp.,  $\frac{1}{8}$  str. 10 złp.,  $\frac{1}{16}$  str. 5 złp. Drobne — 10 gr. pol. od słowa. Poszukującym pracy 50 proc. ustępstwa. ✪ Załączniki do całego nakładu od umowy.

Należność płatna w mkp. p/g kursu franka waloryzacyjnego w dniu regulacji rachunku.

## Członkowie i prenumeratorzy!

Niezwłocznie regulujcie swoje należności.

Do № 5 „Młynarza“ załączamy czek P. K. O.

## Baczność, Reemigranci!!!

Reemigranci bez względu na to kiedy (w którym roku) wyjechali ze Stanów Zjednoczonych powinni natychmiast zgłosić się do:

# Baltycko-Amerykańskiej Linji

Centrala: Warszawa, Marszałkowska 116.

### NA PROWINCJI:

**Augustów** — Rynek 16.

**Białystok** — Lipowa 17.

**Brześć-Lit.** — 3 go Maja 23.

**Baranowicze** — Wileńska 10.

**Czyżew** — Mazowiecka.

**Grodno** — Zamkowa 2.

**Kowel** — Łucka 126.

**Kraków** — Lubicz 3.

**Łódź** — Piotrkowska 139.

(dla pasażerów I i II klasy)

**Lublin** — Zamojskiego 33.

**Lwów** — Błonie 2.

**Pińsk** — Albrechtowska 65.

**Równe** — zgl. do Kowla.

**Stanisławów** — Sapieżyńska 10.

**Tarnopol** — Gołuchowskiego 19.

**Wilno** — Sadowa 7.

gdzie otrzymają bezpłatnie informacje, dotyczące natychmiastowego powrotu do Stanów Zjednoczonych.

Tow. Akc. **J. JOHN** w Łodzi,

prócz dotychczasowych specjalności, jak:

**PĘDNIE (Transmisje), TOKARKI, KOŁA ZĘBATE,**

od kilku miesięcy wyrabia również jako specjalność:

**WALCE MŁYŃSKIE  
UTWARDZONE,**

w stanie surowym lub zupełnie gotowym, nie ustępujące w niczem walcom zagranicznym.

DOSTAWA ZE SKŁADU LUB W TERMINACH BARDZO KRÓTKICH.

WŁASNE BIURA SPRZEDAŻY:

**Warszawa**

**Lwów**

**Kraków**

**Poznań**

**Lublin**

Al. Jerozolimska 51. ul. Zybkiewicza 39. ul. Basztowa 24. Waly Zygmunta Augusta 2. Krak. Przedm. 58.

Adres telegraficzny dla centrali i biur „TRANSMISJA“.

Zakłady Budowy Młynów, Wytwórnice Maszyn i Odlewnie

**„LECHJA”**

Sp. Akc.

dawniej KUJAWSKI, MILEWSKI i S-ka

Zarząd: LUBLIN, FOKSAL 17, tel. 47. — Adres telegr.: LECHJA LUBL'N.

Perlaki automatyczne.

Kamienie sztuczne, francuskie, śląskie, saskie.

Wszelkie maszyny młyńskie.

Pędnie (transmisje).

Artykuły techniczne dla młynów.

Budowa i przebudowa młynów. Turbiny, motory.

Postawy walcowe pojedyncze i podwójne.

==== Fabryki w Lublinie i Żywcu. ====

**DEUTZ****SILNIKI NA GAZ SSANY**

z generatorami na koks, torf, odpadki drzewne i trociny, z patentowanym odciągaczem smoły.

Udoskonalone Silniki Diesela bez kompresora.

Ceny przystępne. — Dostawa szybka.

Przedstawicielstwo na b. Kongresówkę i ziemię Wołyńską

w firmie „**SILNIKI SPALINOWE**“, Sp. z ogr. odp.

Warszawa, Mazowiecka 7, tel. 163-73.

NA SKŁADZIE 20 i 30 k. m. na gaz ssany i 40 k. m. DIESEL-DEUTZ.

Zakłady Budowy Młynów i Fabryka Maszyn

**Bracia SECK**

Budowa i przebudowa młynów, spichrzów zbożowych, suszarni zboża, elewatorów, słodowni i urządzeń do usuwania kurzu.

Dostawa wszelkich maszyn młyńskich.

Wyłączne przedstawicielstwo na Polskę

**inż. MICHAŁ GRABSKI**

w Warszawie, ul. Poznańska № 23, róg Wspólnej

Telefon 148-98

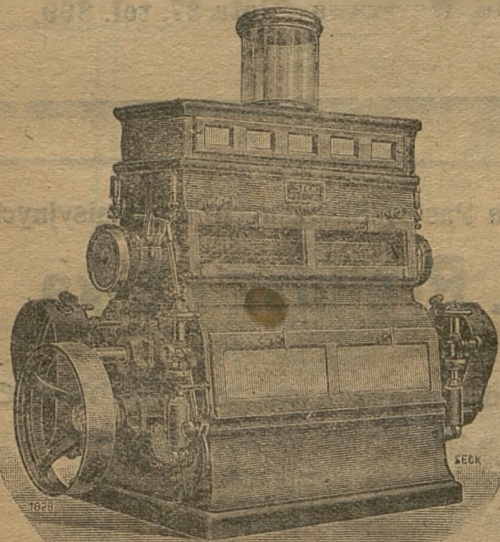
**Józef Lewiński** WŁOCŁAWEK  
z. Warszawska

FABRYKA KAMIENI MŁYŃSKICH

poleca znakomitej dobroci:

**Kamienie Francuskie Naturalne**

złożone z oddzielnych sztuk oryginalnego francuskiego kwarcu

**KAMIENIE SZTUCZNE:**Kwarcowe z najlepszego francuskiego kwarcu. Kwarcowo-Szmerglowe  $\frac{1}{2}$  kwarc  $\frac{1}{2}$  szmergiel.  
Szmerglowe z oryginalnego greckiego szmerglu.

# WALCE MŁYŃSKIE

## UTWARDZONE

TRYBY DASZKOWE

TARCZE UTWARDZONE DO ŚRUTOWNIKÓW  
TRANSMISJE

DOSTARCZA

Fabryka Maszyn i Odlewnia Żelaza  
**ST. WEIGT i S-ka w Łodzi**

Senatorska 22, telefon 287. **====** Adres telegr.: „WEIGTES“.

Reprezentacja: B/Inż. J. Zybert, J. Dąbrowski i S-ka, Warszawa, Złota 27, tel. 399.

Towarzystwo dla handlu i przemysłu

## „TECHNEX”

INŻYNIEROWIE

**A. Turek - ZBYDNIOWSKI i S-ka**

WARSZAWA, ul. Foksal 16a. Tel. 201-92 i 11-68.

Adres telegr.: „TECHNEX“ Warszawa.

**Kupno i sprzedaż:** lokomobil, kotłów i maszyn parowych, motorów spalinowych, parowozów i urządzeń dla kolejek wąskotorowych, obrabiarek do metali i drzewa, gatrów i kompletnych urządzeń tartaków, transmisji i pasów i t. p.

**PRZEDSTAWICIELE:** Na Kongresówkę, Kresy wschodnie, Wielkopolskę, Pomorze i G. Śląsk Zakładów chem. Frischauer & Comp. — Wiedeń — Budapeszt — Asperg dostarczają ze składu w Warszawie

## !! „SAXOL” !!

Niezbędny dla każdego kotła parowego

środek ochronny od rdzy i kamienia — powlekający  
**samoczynnie**

wnętrze kotła — niezapalny — nie ulatniający się — prawie bezwonny — nierozpuszczalny w wodzie — nie izolujący — wprowadzony stale w wielkich zakładach przemysłowych w kraju i zagranicą.

— — Prospekty wysyłamy na żądanie. — —

Fabryka Pasów Skórzanych Transmisyjnych

## Z. Preibisz i S-ka

Sp. z ogr. odp.

Zarząd: Warszawa, ul. Szkolna 6.

Adres telegr.: „PASY WARSZAWA“, tel. 104-61.

ODDZIAŁY: Sosnowiec, ul. 3-go Maja 25, tel. 121.

Grudziądz, ul. Dworcowa 37, tel. 611.

Lublin, Krak.-Przedmieście 58.

Poleca ze składu i na zamówienia, wszelkie artykuły, wchodzące w zakres fabryki pasów skórzanych.

Biurowo Techniczne dla Tartaków i Młynów

## GUSTAW KOTLICKI

Warszawa, Tłomackie 6-8. Telefon № 52-84.

Całkowite urządzenia młynów i tartaków. Maszyny pojedyncze wszelkiego rodzaju Motory elektryczne. Lokomobile. Kamienie młyńskie francuskie i sztuczne, tarki do perlaków, siatki druciane, gazy do cylindrów, jedwabne i metalowe piły, cyrkularki, toczki szmerglowe, uszczelnienia, oleje, smary i t. p. Gazy jedwabne szwajcarskie dla młynów w dużym wyborze stale na składzie, oraz art. elektrotechn.

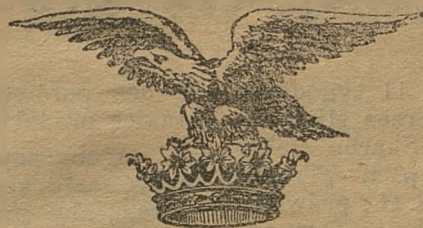

MARKA FABRYCZNA.

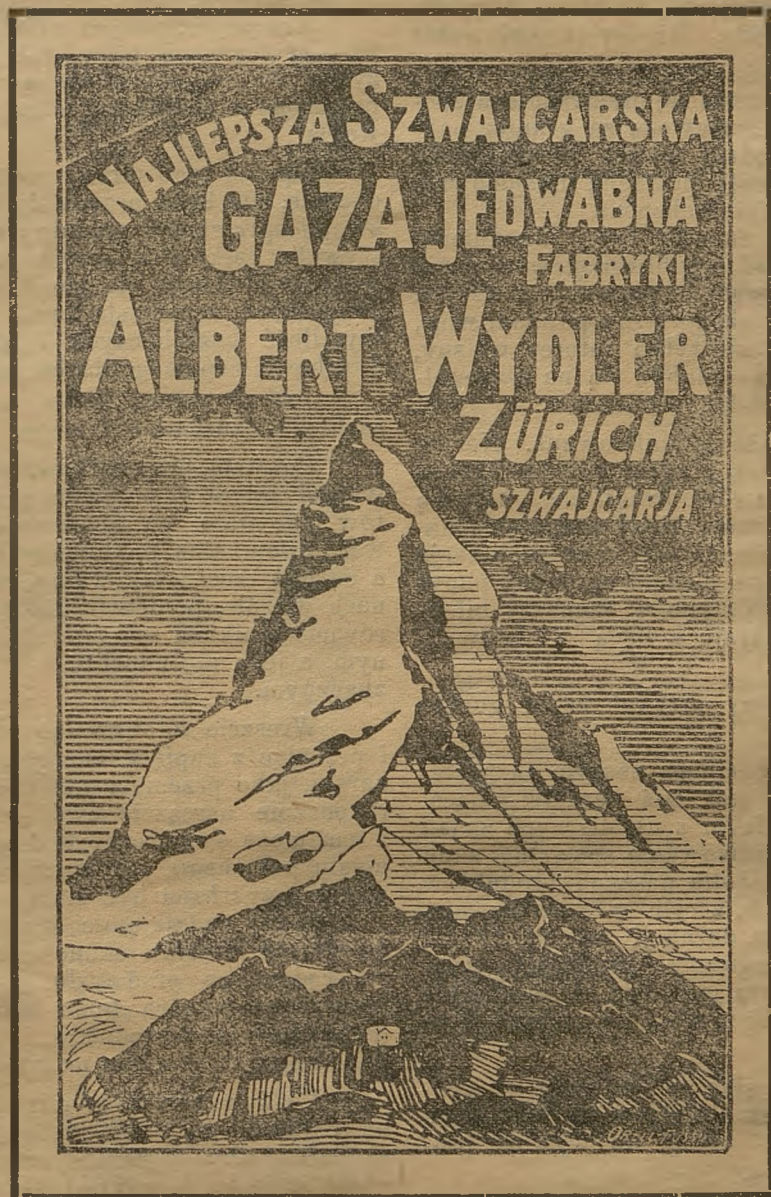

Od wielu  
dziesiątków lat  
najdoskonalszy  
wyrób.

Najcieńsza,  
Najtrwalsza  
gaza.

Najkorzystniej-  
sza w użyciu.

Ceny  
przystępne.

**SKŁADY FABRYCZNE** wszystkich używanych numerów i gatunków  
W FABRYCE MASZYN I KAMIENI MŁYŃSKICH

**ŁĘGIEWSKI i HARTWIG**

Warszawa-Praga, ul. Szeroka № 11.

oraz w **CENTRALI HANDLOWEJ MŁYNARZY POLSKICH, Sp. Akc.**

Warszawa, ul. Nowy Świat № 70, telefonu № 222-92.

**Oddział w Piotrkowie, Rynek Trybunalski № 4.**

# Konieczność eksportu produkcji zboża.

Z powodu ukazania się w № 11 tygodnika „Przemysł i Handel“, wydawanego przez Ministerstwo Przemysłu i Handlu, oraz Min. Skarbu ciekawego i nader aktualnego artykułu p. t. „Troska o eksport“, podpisanego inicjałami Wł. G., poświęcę kilka słów w sprawie eksportu produkcji zboża, cytując niektóre ustępy z artykułu „Troska o eksport“, dotyczące się eksportu wogóle. Między innymi autor tego artykułu pisze:

„Sprawę eksportu stawia się przeważnie w sposób następujący: możliwość wywozu za granicę nadprodukcji w szeregu dziedzin naszej wytwórczości jest dla produkcji krajowej potrzebą nieodzowną. Rząd więc powinien popierać eksport.

„Chcielibyśmy dziś inaczej całe zagadnienie eksportu przedstawić uwadze publicznej: wzmoczenie wywozu jest w chwili obecnej jedną z najpierwszych potrzeb Państwa samego, eksporterzy powinni więc, mając na względzie już nie tylko interes własny, ale także interes Państwa—zdobyć się na szczególnie duży wysiłek w kierunku wzmocnienia wywozu.

„Waluta nasza została ustabilizowana. Nerwy społeczeństwa, które — obok przyczyn rzeczowych — wytrącały markę polską z równowagi, zaczynają się uspakajać. Przychodzą czasy, kiedy znowu nie nastroje psychiczne w społeczeństwie i nie machinacje spekulacyjne, lecz normalna podaż i normalny popyt na daną walutę, t. j. to, co stanowi elementy bilansu płatniczego danego kraju — będą decydowały o kursie walut.

Wreszcie autor kończy artykuł nader gorąco nawołując do eksportu:

„Chcemy tylko przypomnieć naszym eksporterom, że sprawa eksportu jest dziś bardziej palącą, niż kiedykolwiek, i że jednym z najbliższych zadań w tej dziedzinie jest zorganizowanie specjalnej akcji propagandowo-akwizycyjnej dla naszych produktów na rynkach zagranicznych, z tym w dodatku nieodzownym warunkiem, że do akcji tej należy się zabrać niezwłocznie i energicznie, pamiętając przytem, że wzmoczenie eksportu jest dziś konieczne nie tylko dla przemysłu naszego, ale i dla samego Państwa“.

Uznając za zupełnie słuszne wywody powyższego artykułu, że eksport dla Państwa jest rzeczą konieczną, przejdę z kolei rzeczy do wywozu produkcji młynarstwa polskiego.

Dotychczas wywóz nasz za granicę wcale nie istniał. Od dziesięciu z górą lat, t. j. od samych początków wojny, polski przemysł młynarski utracił rynki zagraniczne i dotychczas ich nie zdobył, a to tylko z tej przyczyny, że Rząd nie udzielał odpowiednich zezwoleń na wywóz produktów ziarna, lecz tylko na ziarno—jako surowiec.

Biorąc tę kwestję z punktu widzenia handlowego i fachowego, trzeba odrazu zapytać Rząd, czy nie należałoby rozważyć tej sprawy i przekonać się,

że bez porównania korzystniejszy jest wywóz za granicę produktów ziarna, a nie ziarna-surowca.

Ażeby poprzeć swój pogląd, postaram się przytoczyć cały szereg argumentów, przemawiających za tem, aby produkty ziarna była eksportowane na rynki zagraniczne.

Przedewszystkiem należy położyć nacisk na to, że przy wywozie produktów ziarna Skarb Państwa zyska więcej dochodów, a to przez wpływy celne, połączone z podatkiem obrotowym i podatkiem od węgla.

Oprócz tego młyny nasze, wegetujące prawie obecnie, nie będą pracowały w rozmiarach  $\frac{1}{3}$  do  $\frac{2}{3}$  swojej sprawności produkcyjnej, lecz będą wykorzystywały całkowitą swoją sprawność, co również wpłynie dodatnio na gospodarczy stan kraju, gdyż zwiększone zapotrzebowanie pracowników, zmniejszy ilość bezrobotnych i wypłacanie przez Kasę Skarbową zapomóg dla bezrobotnych.

Jest to rzeczą nader ważną w obecnych czasach dla Państwa Polskiego.

Pozatem, przy całkowitem wykorzystaniu sprawności młynów przewidziane jest obniżenie kosztów przemiału, co niezawodnie mogłoby spowodować ewentualne potaniecie produktów zbożowych, a co jest rzeczą tak ważną, wprost decydującą o cenach wogóle, ponieważ mąka, a następnie chleb jest równoważnikiem wszystkich cen na rynku wewnętrznym, a jeśli nie zupełnym, to w każdym bądź razie znacznym.

Wreszcie zdobywając sobie rynki zagraniczne i pracując z napiętą energją, polski przemysł młynarski, jako przemysł przodujący w kraju rolniczym, rozpocznie nareszcie swój rozwój na wielką skalę i tem może sobie torować drogę do stanowiska przemysłu potężnego, jakim młynarski przemysł w Polsce w przyszłości być musi.

Mamy nadzieję, że Rząd nasz, biorąc pod uwagę własne korzyści ekonomiczne, jak również poparcie rodzinnego przemysłu młynarskiego, przyjdzie nareszcie z pomocą temu ostatniemu i pozwoli mu na eksport jego produkcji, a przez to na zdobycie odnośnego stanowiska na rynkach zagranicznych.

Bądźmy pewni, że młynarstwo polskie pójdzie na najdalej posunięte ustępstwa przy otrzymaniu eksportu, aby wyraźnie zaznaczyć, że nie o duże zyski idzie tu, lecz o podniesienie przemysłu i o zbliżenie się w warunkach handlowo-przemysłowych do stosunków normalnych.

Z drugiej zaś strony należy się spodziewać, że i Rząd odpowiednio zrozumie ciężkie zadania i warunki przemysłu młynarskiego przy rozpoczętej akcji i również ofiaruje pewne prerogatywy i uwzględnienia i będzie starał się nie obarczać przemysłu młynarskiego ciężkimi warunkami.

Władysław Łada-Bogdanowicz.

# Dział prawno-informacyjny.

## Podatek dochodowy.

Przy obliczeniu podatku dochodowego, należy opierać się na poniższej skali podatkowej, która została przewaloryzowana przez Min. Skarbu na franki złote z tabeli, ogłoszonej w Dz. U. № 17, poz. 607, z r. 1923:

Liczba porz.	Wysokość dochod. we frankach złotych	Stopa proc.	Podatek fr. cent.
1	ponad 1.378 do 1.792	2	35.83
2	" 1.792 " 2.205	2.2	48.51
3	" 2.205 " 2.619	2.4	62.84
4	" 2.619 " 3.032	2.6	78.83
5	" 3.032 " 3.446	2.8	96.47
6	" 3.446 " 3.997	3	119.90
7	" 3.997 " 4.548	3.2	145.54
8	" 4.548 " 5.100	3.4	173.38
9	" 5.100 " 5.651	3.6	203.43
10	" 5.651 " 6.202	3.8	235.68
11	" 6.202 " 6.891	4.1	282.54
12	" 6.891 " 7.580	4.5	341.12
13	" 7.580 " 8.270	4.9	405.20
14	" 8.270 " 8.959	5.3	474.81
15	" 8.959 " 9.648	5.7	549.92
16	" 9.648 " 10.682	6.2	662.25
17	" 10.682 " 11.715	6.7	784.92
18	" 11.715 " 12.749	7.2	917.92
19	" 12.749 " 13.783	7.7	1061.26
20	" 13.783 " 15.161	8.3	1258.35
21	" 15.161 " 16.539	8.9	1471.99
22	" 16.539 " 17.917	9.5	1702.15
23	" 17.917 " 19.296	9.9	1910.27
24	" 19.296 " 20.674	10.3	2129.41
25	" 20.674 " 22.052	10.7	2359.58
26	" 22.052 " 23.430	11.1	2600.78
27	" 23.430 " 24.809	11.5	2853.—
28	" 24.809 " 26.187	11.9	3116.25
29	" 26.187 " 27.565	12.3	3390.53
30	" 27.565 " 29.633	12.8	3792.98
31	" 29.633 " 31.700	13.3	4216.11
32	" 31.700 " 33.767	13.8	4659.91
33	" 33.767 " 35.835	14.4	5160.22
34	" 35.835 " 37.902	15	5685.34
35	" 37.902 " 39.970	15.6	6235.26
36	" 39.970 " 42.726	16.3	6964.37
37	" 42.726 " 45.483	17	7732.05
38	" 45.483 " 48.239	17.7	8538.35
39	" 48.239 " 51.685	18.5	9561.71
40	" 51.685 " 55.131	19.3	10640.20
41	" 55.131 " 58.576	20.1	11773.82
42	" 58.576 " 62.022	20.8	12900.55
43	" 62.022 " 65.468	21.5	14075.52
44	" 65.468 " 68.913	22.2	15298.73

Liczba porz.	Wysokość dochodu we frankach złotych.	Stopa proc.	Podatek fr. cent.
45	ponad 68.913 do 72.359	22.9	16570.18
46	" 72.359 " 75.805	23.6	17889.87
47	" 75.805 " 79.250	24.3	19257.80
48	" 79.250 " 82.696	25	20673.97

Przy dochodzie ponad 82.696 fr. zł. podatek wynosi 20673.97 fr. zł. i oprócz tego 861.41 fr. zł. od każdego pełnych 3.446 fr. zł. ponad 82.696 fr. zł.

Do podatku dolicza się ponadto, o ile chodzi o dochody osób fizycznych i spadków nieobjętych:

ponad 82.696 do 124.044	1½%
" 124.044 " 165.392	2½%
" 165.392 " 206.740	4%
" 206.740 " 248.088	5½%
" 248.088 " 310.110	7%
" 310.110 " 496.175	9%
" 496.175 " 620.219	11%
" 620.219 " 826.959	13%
" 826.959 "	15%

od całego podlegającego podatkowi dochodu.

Dla celów wymiaru podatku dochodowego na rok podatkowy 1924 wartość franka złotego dla poszczególnych lat operacyjnych (gospodarczych) ustala się w sposób następujący:

1) dla dochodu osiągniętego w roku operacyjnym (gospodarczym), obejmującym okres od 1-go kwietnia 1922 r. do 31 marca 1923 r.—1 frank złoty=3.000 marek;

2) dla dochodu osiągniętego w roku operacyjnym (gospodarczym), obejmującym okres od 1 lipca 1922 r. do 30 czerwca 1923 r.—1 frank złoty=6.000 mk.;

3) dla dochodu osiągniętego w roku operacyjnym (gospodarczym), obejmującym okres od 1 października 1922 r. do 30 września 1923 r.—1 frank złoty=16.000 mk.

4) dla dochodu osiągniętego w roku kalendarzowym 1923, pokrywającym się z rokiem operacyjnym—1 frank złoty=150.000 mk.

Płatnicy jednak, prowadzący prawidłową rachunkowość, mogą zamiast obliczania dochodu za cały rok operacyjny (gospodarczy), ustalić tenże dochód we frankach złotych w poszczególnych miesiącach roku operacyjnego, zastosowując następujący kurs franka w poszczególnych miesiącach:

Motory ropowe **Diesla** do największych mocy daje na **długoterminowe raty.**

Łatwość obsługi, taniość napędu. Również wszelkie maszyny elektryczne poleca

**Biuro techniczne: inż. MIECZYŚLAW H. FEILCHENFELD**

Warszawa, ul. Żórawia № 4-a, telefon 290-19.

	1 frank złoty
rok 1922—styczeń	600 mk.
luty	730 "
marzec	810 "
kwiecień	750 "
maj	790 "
czerwiec	830 "
lipiec	1.100 "
sierpień	1.500 "
wrzesień	1.500 "
październik	2.200 "
listopad	3.100 "
grudzień	3.400 "
rok 1923—styczeń	5.000 "
luty	8.000 "
marzec	8.300 "
kwiecień	8.600 "
maj	9.500 "
czerwiec	16.000 "
lipiec	24.500 "
sierpień	46.200 "
wrzesień	53.800 "
październik	166.000 "
listopad	360.000 "
grudzień	956.000 "

Wszystkie pozycje, zarówno przychodowe, jak i rozchodowe każdego miesiąca roku operacyjnego winny być przerachowane na franki złote według przeciętnej wartości franka złotego w miesiącu zakończenia poszczególnych pozycji.

Jeśli płatnicy obliczą swój dochód we frankach złotych bez zastosowania ścisłości w tem obliczeniu, wówczas dochód osiągnięty w markach będzie do wymiaru podatku przerachowany na franki złote, stosownie do okresu roku operacyjnego.

Od siebie dodajemy, że wydanie podobnych rozporządzeń nie jedną z firm wprost zrujnuje, gdyż podatek dochodowy przekraczać będzie więcej, niż podwójnie cały dochód.

Jako dowód dajemy poniższy przykład:

W roku kalendarzowym a równocześnie operacyjnym 1923 otrzymano dochodu 10 miliardów mk., co po przeliczeniu na zł. fr. równa się 66.666 fr. zł. Wedle skali podatek od tej sumy wynosi 22,2%, czyli 14.799.852 fr. zł., co w przeliczeniu na marki po kursie równa się 26.639.733.600 mk. Wynika z tego, że podatek omal że trzykrotnie przekracza cały osiągnięty dochód.

Musimy wierzyć w to, że odnośne władze zastanowią się nad wydaniem podobnych rozporządzeń, zajmą się ich rewizją i uczynią odpowiednie zmiany.

### Przepisy o organach wymiarowych przy obliczaniu (szacowaniu) podatku majątkowego.

W Dz. U. № 24, poz. 252 zostało ogłoszone rozporządzenie Min. Skarbu w porozumieniu z Min. Spraw Wewn., dotyczące się organów wymiarowych.

Zgodnie z ustawą ustalenie stanu i wartości majątków, oraz wymiar podatków należy w pierwszej instancji:

- dla osób fizycznych, spadków wakujących (nieobjętych) oraz osób prawnych, nieobowiązanych do publicznego składania sprawozdań—do Komisji Szacunkowych,
- dla osób prawnych, obowiązanych do publicznego składania zeznań — do Izb Skarbowych.

Władzą wymiarową drugiej instancji dla wszystkich płatników jest — Komisja Odwoławcza.

W ciągu dni 14 po ogłoszeniu niniejszego rozporządzenia (to jest do 1 kwietnia) wszystkie organizacje poszczególnych grup płatników, a więc: izby handlowe i przemysłowe, organizacje kupców i przemysłowców, znajdujące się w okręgu Izby Skarbowej, winny przedstawić listę kandydatów na członków i zastępców Komisji Szacunkowej dyrektorowi właściwej Izby Skarbowej, nie czekając na żadne dalsze wezwania.

Wobec czego Zarząd Główny Związku komunikuje wszystkim naszym Oddziałom, że bez porozumienia się z Zarządem Związku w Warszawie, winny samodzielnie przedstawić kandydatów na członków i zastępców Komisji Szacunkowej do odnośnych Izb Skarbowych.

Co się tyczy komisji odwoławczych, to po otrzymaniu stosownego wezwania w terminie 14 dniowym należy przedstawić kandydatów do tych Komisji.

W skład komisji odwoławczych między innymi wchodzi ośmiu członków i tyluż zastępców z grona płatników w osródu kandydatów, przedstawionych izbie skarbowej przez zawodowe lub urzędowe organizacje i zrzeszenia płatników.

Podajemy wykaz komisji odwoławczych dla spraw podatku majątkowego:

Okręg Izby Skarbowej	Ilość Komisji	Siedziba Komisji
1. w Białymstoku	1	Białystok
2. w Brześciu n/Bugiem	1	Brześć n/B
3. w Grudziądzu	1	Grudziądz
4. w Kielcach	1	Kielce
5. w Krakowie	1	Kraków
6. w Lublinie	1	Lublin
7. we Lwowie	3	Lwów
8. w Łodzi	1	Łódź
9. w Łucku	1	Łuck
10. w Poznaniu	1	Poznań
11. w Warszawie	2	Warszawa
12. w Wilnie	1	Wilno
13. woj. Śląskie	1	Katowice

Wobec czego kładziemy nacisk na to, aby każdy z naszych oddziałów zgłosił kilku kandydatów do komisji szacunkowych, gdyż to leży w interesie płatników.

Zgłoszenie swych kandydatów jest jeszcze ważne z tego powodu, że przy każdej z komisji szacunkowych będą zorganizowane podkomisje fachowe, których zadaniem będzie szacowanie specjalnych przedmiotów, budowli przemysłowych, maszyn i t. p.

Nie zwlekając więc oddziały nasze winny przedstawić do Izb Skarbowych swych kandydatów do soboty dn. 30 marca r. b.

### Nowe opłaty pocztowo-telegraficzne.

Na okres od 15 do 31 marca 1924 r., włącznie zwaloryzowano i ustalono opłaty pocztowe, telegraficzne i telefoniczne w markach polskich jak następuje: w obrocie wewnętrznym za list 250.000 mk., kartki 150.000 mk., druki do 50 gr. 80.000 mk., do wagi 100 gr. 130.000 mk., próbki towarów do 250 gr. 250.000 mk., do 500 gr. 500.000 mk., paczki do 1 kg. 750.000 mk., do 5 kg. 1.400.000 do 10 kg.



2.300.000 mk.; do 15 kg. 3.250.000 mk., do 20 kg. 4.500.000 mk., polecenie 400.000 mk., express 750.000 mk., za słowo telegramu zwykłego 150.000 mk., najmniej za telegram 1.000.000 mk. W obrocie zagranicznym obowiązują te same opłaty, jakie obowiązują w czasie od 1 do 16 marca b. r.

### Dalsze ułatwienia przy zakupie akcji Banku Polskiego.

Dla ułatwienia zapisywania się na akcję Banku Polskiego tym wszystkim, którzy w danej chwili nie rozporządzają dostatecznymi zapasami wolnej gotówki, komitet organizacyjny Banku Polskiego, w porozumieniu z Ministerstwem Skarbu, ustalił ulgowe warunki dla subskrybentów,

Na mocy tych warunków ulgowych przy zapisach na 25 sztuk akcji i wyżej wpłaty mogą być dokonane ratami.

Warunki tych rat są następujące: Subskrybujący do dnia 31 b. m. winien pokryć przynajmniej 40% ceny akcji subskrybowanych, a pozostałe 60% dzieli się na trzy raty po 20% — pierwsza rata płatna do dnia 1 maja, druga do dnia 1 czerwca trzecia do 1 lipca.

Wobec tych ulg i krótkiego terminu śpieszmy z nabywaniem akcji Banku Polskiego gdyż raty tylko służą tym, który przed 1 kwietnia zapiszą się na akcje Banku Polskiego.

### Bilansowanie w złotych

W związku z reformą walutową w minist. skarbu toczą się narady nad projektem rozporządzenia o bilansowaniu w złotych i o przewalutowaniu na złote kapitałów własnych przedsiębiorstw obowiązanych do prowadzenia ksiąg handlowych.

## Uwaga.

**Członkowie i prenumeratory!**  
Wpłacajcie zaległe składki i prenumeratę.

Odciać poniższy wycinek i wypełniwszy go odpowiednio, niezwłocznie przesyłać według adresu.

## Administracja „Młynarza Polskiego”

w Warszawie

Niniejszym zawiadamiam Administrację „Młynarza Polskiego”, że w dniu dzisiejszym uregulowałem swój dług, przesyłając pocztą należącą się sumę, według poniższego wykazu:

Zaległa prenumerata za r. 1923	
za ..... kwartały po 7.200.000 za kwartał . . . . .	mk.
Zaległa składka członkowska	
młyn o ..... złożeniach ..... klg. żyta po 200.000 za kilo .....	”
Prenumerata za I kwartał 1924 r. . . . .	7.200.000 ”
Prenumerata za II „ 1924 r. . . . .	7.200.000 ”
Składka członkowska za r. 1924	
młyn o ..... złożeniach ..... klg. żyta po 200.000 za kilo .....	”
Razem . . . . .	mk.

A D R E S:

miasto lub wieś.....  
poczta.....  
ulica..... №.....

podpis lub firma

UWAGA: Oderwać i przesyłać pocztą do Administracji „Młynarza Polskiego”, nalepiając marek pocztowych za 80.000 mkp.

# Rolnictwo, Przemysł, Handel.

## Stan ozimin.

Jak informują pisma rolnicze stan ozimin w całej Polsce przedstawia się zadawalniająco.

Pomimo dużych i trwałych mrozów oziminy nie uległy zmarznięciu, gdyż, przed nastaniem silnych mrozów, pola zostały pokryte grubą warstwą śniegu, która się utrzymała podczas całego ciągu zimy.

Powłoka śnieżna chroniła zboża ozime od wpływów mrozu, wskutek czego oziminy nie uległy przemarznięciu.

Nawet na najdalszych kresach wschodnich i północno-wschodnich, gdzie mrozy były znacznie większe, niż w centralnej i południowej części kraju, stan ozimin jest również dobry.

## Prasa stołeczna popiera rozwój przemysłu młynarskiego.

Pisma stołeczne gorąco popierają zapoczątkowany rozwój przemysłu młynarskiego, w związku z przewidzianym eksportem. Prasa i znaczni ekonomiści i przemysłowcy nasi są przekonani, że eksportowanie produktów ziarna, a nie ziarna — jako

surowca, będzie daleko korzystniejsze dla kraju i społeczeństwa.

Jest to poniekąd dowodem, że rozpoczęte przez Związek energiczne starania do uzyskania zezwolenia na eksport produktów ziarna, były podstawowe i dlatego mamy pewną nadzieję, iż okażą się owocne.

## Rosja pragnie handlu z Polską.

W pismach moskiewskich ukazał się artykuł komisarza „Wniesztorgu” (handel zagraniczny), w którym kładzie się nacisk na to, że Rosja dąży do handlu z Polską i obiecuje dla Państwa Polskiego wielką korzyść w handlu z Rosją.

Artykuł ten mówi również o tem, aby Rząd Polski uczynił ulgi dla Sowietów przy płaceniu przez nich kontrybucji, przyznanej Polsce traktatem Wersalskim, ewentualnie, aby się Polska zrzekła tej kontrybucji, a władze sowieckie dadzą wzamian dla Polski daleko idące prerogatywy i korzyści przy zawarciu umowy handlowej.

Ponieważ podobne artykuły, wypowiedające pragnienie Rosji prowadzenia handlu z Polską, powtarzają się dosyć często, przeto jest rzeczą jasną, że Rosji bardzo na tem handlu zależy.

**DRUKI.**

Administracja

„Młynarza Polskiego”

W Warszawie

ul. Nowy-Świat № 70.

Miejsce  
na markę.

# Doniesienia rozmaite.

## Zebrań delegatów dzielnicowych organizacji przemysłu młynarskiego.

Na zaproszenie Ministerstwa Przemysłu i Handlu w dniu 15 marca przybyli na konferencję do powyższego Ministerstwa delegaci przemysłu młynarskiego z poszczególnych dzielnic Rzeczypospolitej.

Po odbytej konferencji w Ministerstwie, gdzie główną podstawą dyskusji było ewentualne wyszukanie czynników mogących wpłynąć na obniżenie ceny mąki przedniego gatunku, delegaci przybyli na zaproszenie dyrektora p. Rutkowskiego, do lokalu Zw. Młyn. Pol. przy ul. Nowy Świat № 70, gdzie w dalszym ciągu toczono debaty na ten temat.

Przewodniczył obradom p. Alfred Frenkel, przedstawiciel Zw. Małop. Młynów Handlowych, sekretarzował redaktor Bogdanowicz.

Po wspólnej dyskusji i ogólnej zgodzie przedstawiciele wszystkich dzielnic upewnili się, że najpoważniejszym i wprost jedynym czynnikiem, mogącym wpłynąć na potaniecie mąki, jest eksportowanie na rynki zagraniczne produktów ziarna, a nie ziarna — surowca.

Upoważniono komitet reprezentacyjny, w osobie przewodniczącego tegoż komitetu dyrektora p. Rutkowskiego do złożenia odnośnego memorjału do Ministerstwa Przemysłu i Handlu, wykazując w nim, o ile jest korzystniejszym dla kraju i społeczeństwa wywożenie na rynki zagraniczne produktów ziarna a nie ziarna — jako surowca.

Memorjał ów został złożony, wobec czego możemy się spodziewać, że przemysł młynarski uzyska zezwolenie na wywóz swojej produkcji, a przez to rozpocznie korzystną pracę dla Państwa.

## Jubileusz.

Wszystkim Oddziałom naszego Związku przypominamy, iż w m. maju r. b. będziemy obchodzili jubileusz pięcioletniego istnienia Związku Młynarzy i naszego organu „Młynarz Polski“.

Wobec czego przypominamy powtórnie naszym Oddziałom, aby jak najprędzej przesłali nam listowne zawiadomienie ilu delegatów z danego Oddziału przybędzie na jazd jubileuszowy, pamiętając o tem, że wysyła się jednego delegata na każdych 20 członków.

Wobec tego, że wiadomość ta jest nam konieczna i terminowo potrzebna prosimy o niezwłoczną odpowiedź.

## Bezrobocie w przemyśle rosyjskim.

Bezrobocie w przemyśle rosyjskim wzrasta w dalszym ciągu.

Ogólna liczba bezrobotnych sięga 1.200.000 osób, co stanowi przeszło jedną trzecią ogólnej liczby robotników 3.500.000.

Należy zaznaczyć, że przed rewolucją bezrobocie nigdy nie osiągało podobnych rozmiarów. Panuje obawa, że liczba bezrobotnych wzrośnie jeszcze bardziej, gdyż wobec ogólnego kryzysu zbytu znaczna liczba zakładów przemysłowych zmniejsza się lub zupełnie zawiesza produkcję.

## Cena cukru.

Rada naczelna polskiego przemysłu cukrowniczego wyznaczyła na 3 dekadę b. m. cenę cukru białego kryształu za 100 kilogramów bez akcyzy i kosztów przewozu parytet Poznań w sumie 67,85 fr. szwajc. Cena rafinady wynosi o 45 procent ponad cenę wyższą.

## 3) Pogadanka o młynie.

Drugim ważnym składnikiem ziarna zboża jest białko, którego ilość w ziarnach przygotowanych do spożycia waha się od 7—14%. Białko roślinne jest nieco odmienne od białka zwierzęcego, a nawet w poszczególnych gatunkach zboża nie jest jednakowe; budowa chemiczna białka nie została ostatecznie wyjaśniona, jest ono jednak głównym dostawcą azotu organicznie związanego z organizmem. Ilości białka przyjmowane w produktach mącznych są znaczne, natomiast ilości zużytkowane przez organizm są zależne od potrawy przyjmowanej, zarówno z tej przyczyny, że częściowo jest ono zawarte w komórkach tak twardych, że nie może być z nich przez soki żołądkowe wylugowane, a częściowo dlatego, że pod białkiem w pokarmach roślinnych rozumiemy wogóło wszystkie związki azotu, w tej liczbie nie tylko białkowe. Zależnie od sposobu przygotowania zaznaczyć należy, że w kale po spożyciu bułki pszennej białej znajduje się dwa razy mniej białka niewyżywanego przez organizm, niż w kale po spożyciu ciężkiego razowca żytniego.

Trzecim ważnym składnikiem pożywym ziarna zboża są tłuszcze, które zazwyczaj w samym ziarnie

znajdują się w nieznacznej ilości (w ryżu od 0,3 proc., w mące żytniej do 2 proc., a w owsie do 5 proc.). W ziarnie główny zapas tłuszczu znajduje się w zarodku, w którym często przenosi 10 proc. Ze względu na podatność mąki do przechowania, oraz wygodę w mieleniu, zarodki (kiełki) są zazwyczaj usuwane z ziarna.

Wreszcie znaczną wartość dla organizmu posiadają sole, które się znajdują w każdym ziarnie w ilości od 0,5 do 2 proc.

Zboża i jego uprawa są nadzwyczaj rozpowszechnione na całej kuli ziemskiej, nie wszystkie jednak kraje są w stanie wyprodukować ilości, wystarczające dla wyżywienia swych obywateli. Poza to wpływ pogody zarówno zimą, jak i latem wywiera ogromny wpływ na urodzaje zboża. Dlatego też niema roku, żeby w niektórych krajach nie okazał się niedobór zboża. O ile środki komunikacyjne są dostatecznie rozwinięte, zboże może być przywiezione z innych krajów, w przeciwnym jednak wypadku następuje głód i ceny zboża ulegają ogromnym wahaniom (np. w Rosji, Chinach, Indjach).

W celu uregulowania cen i dopływu zboża lub wywozu nadwyżki, w wielu miastach powstały giełdy zbożowe, z których najważniejsze są: Amsterdam, New York, Londyn, a dla Polski duże znaczenie ma Gdańsk, który dotychczas posiada przeważnie tylko

## Taryfa wyjątkowa.

Między taryfami wyjątkowymi, ogłoszonymi przez Ministrów Kolei, Skarbu, Przemysłu i Handlu w „Dz. Ustaw” № 17 z dn. 26 lutego r. b. znajduje się taryfa, tycząca tranzytowego przewozu zboża i roślin strączkowych z Rosji do Gdańska przez terytorjum Polski.

Taryfa ta obowiązuje od dn. 30 czerwca r. b. Oto jej treść:

Taryfa wyjątkowa XII (obowiązuje od dnia 30 czerwca 1924 r.) na tranzytowy przewóz zboża w ziarnie i roślin strączkowych (poz. b, c i d z gr. 1) oraz nasion oleistych i pastewnych (poz. a i c z gr. 2).

1. Obszar ważności. Od granicy państwa pod stacjami: Stołbce, Zdołbunów, Podwołoczyska i Śniatyń Załucze; do granicy Państwa pod stacjami Kaczory, Drawski Młyn, Zbąszyn, Leszno, Makoszowy i Zebrzydowice oraz do Gdańska Neufahrwasser.

2. Opłaty przewoźne za przesyłki całowagone oblicza się za całą odległość przewozu, nie wyłączając kolei na obszarze W. M. Gdańska, według kl. VI ze zniżką 20%.

3. Warunki stosowania: Obliczenie według podanej w ust. 2 taryfy niższej dokonywa się po udowodnieniu wywozu zagranicę przez jednego nadawcę najmniej 1.000 wagonów zboża w ciągu okresu miesięcznego lub 3.000 wagonów w ciągu okresu trzymiesięcznego przez wszystkie wymienione w p. 1 stacje graniczne. W zależności od tego za przewóz pierwotny tranzytowych ładunków zbożowych przewoźne pobiera się według normalnej taryfy kl. IV, a 20%-owe potrącenie wypłaca się następnie po złożeniu odnośnym dyrekcjom kolejowym, w obrębie których znajdują się wejściowe stacje graniczne, dowodów, stwierdzających fakt przewozu tej ilości zboża, która niezbędną jest dla danego okresu do uzyskania zniżki:

Jako dowód przewozu będą uważane:

a) przy przesyłkach zboża poza granicę ląd-

wą Polski — wtórniki międzynarodowych listów przewozowych i

b) przy przesyłkach zboża przez port Gdański — wtórniki lub oryginalne listy przewozowe do Gdańska oraz konosament na wywóz zboża morzem.

## Półtora tryljona na akcje Banku Polskiego.

Korpus oficerski i podoficerski różnych pułków i jednostek wojskowych w Polsce zapisał się na 8.242 akcji Banku Polskiego, deklarując w ten sposób prawie półtora tryljona mk. gdyż 1.483.560.000.000 marek.

Wojsko Polskie jeszcze raz stwierdza swoją wzruszającą ofiarność dla Rzeczypospolitej.

## Rentowność akcji Banków emisyjnych.

Ze sprawozdania francuskiego banku emisyjnego („Banque de France”) wynika, iż dywidenda, wypłacona przez tę instytucję swoim akcjonariuszom za rok zeszły wynosiła 290 franków od akcji, czyli 29 proc. Również i w latach ubiegłych dywidendy, wypłacane przez Bank francuski były bardzo znaczne i wynosiły: w roku 1922—280 franków, w 1921—280 franków, w roku 1920 — 255 franków i t. d.

Ponieważ Bank polski działać będzie na zasadach podobnych jak Bank francuski, uzasadniom więc jest przekonanie, iż również i Bank polski będzie mógł zapewnić akcjonariuszom swoim wysokie oprocentowanie kapitału.

## Waluty w P. K. K. P.

Zapasy w P. K. K. P. w ciągu dekady — do 10 marca — wzrosły o 1.302.000 dolarów netto; zapas brutto wynosił w dn. 10 marca 23.328.000 dolarów, zapas netto 17.456.000 dolarów.

W dekadzie bieżącej skup walut przez P. K. K. P. w dalszym ciągu przewyższa zapotrzebowanie ich przez sfery gospodarcze, a więc stale się powiększa zapas ich w naszej instytucji emisyjnej.

stosunki pośrednie z wielkimi firmami amsterdamskimi i innymi. Wewnętrzne giełdy w Polsce nie osiągnęły dotychczas tego znaczenia, które mieć powinny.

Polska liczyć może na to, że po podniesieniu się kultury roli i obsianiu odłogów, pozostałych po wojnie, będzie zboże wywozić. Po pierwszych latach powstania Państwa, gdy niedobór wewnętrzny był znaczny, już obecnie Polska dochodzi do równowagi.

Hodowla zboża polega na tem, że po uprzednim przygotowaniu roli (orka, nawożenie naturalne lub sztuczne, przekrycie), ziarno, możliwie najlepszego gatunku, często, po uprzednim przepojeniu solami miedzi lub innymi związkami w celu uchronienia go od zarażenia pasożytami (ziarno tak napojone w zasadzie nie powinno być nigdy używane do przemiału), zostaje zasiane w mniejszym lub większym stopniu pozostawione samodzielnemu rozwojowi. Siew odbywa się na jesieni (zboże ozime), lub na wiosnę (zboże jare).

Zbiór odbywa się sposobem ręcznym (sierpy, kosy), lub mechanicznym (żniwiarki). Rośliny są ścinane zazwyczaj w ostatnich dniach przed całkowitem dojrzaniem, gdyż dzięki temu ziarno jest wilgotniejsze i straty z przyczyny wysypywania się ziarna są mniejsze. Następnie w stertach lub stodołach zboże zostaje poddane „wypoceniu się”, t. j.

dojrzeniu i odparowaniu znacznej ilości wilgoci, co powoduje łatwiejszą młóckę ziarna. Młócka ta odbywa się albo cepami, albo też mechanicznie, poczem od ziarna zostaje odwiana część zanieczyszczeń i słoma.

W Ameryce zazwyczaj rolnik nie magazynuje zboża, a bezpośrednio po młócce odwozi do najbliższego elewatora i zastawia je lub sprzedaje. W Polsce przeważnie młócka odbywa się po ukończeniu robót jesiennych w polu (za wyjątkiem części zboża młóconej możliwie najwcześniej, w celu uruchomienia części kapitału). Znaczna część zboża zostaje magazynowana w stertach lub stodołach w kłosie, albo też w śpichrzach po wymłóczeniu, w celu wyjaśnienia zapotrzebowania na rok następny i normowania w ten sposób ceny. Daje się to wytłumaczyć niedostatecznymi stosunkami handlowymi, jakie dotychczas Polska miała z zagranicą, a jest o tyle niepożądane, że wprowadza do rolnictwa pierwiastek hazardu, systematycznie i celowo paraliżowany zagranicą przez wielkie giełdy zbożowe.

W następnym numerze pomówimy o zanieczyszczeniu zboża, które w handlu odgrywa bardzo ważną rolę, decydując o jakości zboża, jego gatunku i cenie.

# GIEŁDY ZBOŻOWE

12/III — 22/III 1924.

	12/III	17/III	20/III	22/III	U W A G I
<b>Warszawa</b>					
(w milionach marek za 100 kg.)					
pszenica kongresowa. . . . .	40		42—49	49	fr. st. zał.
żyto kongres. 118. . . . .	20	23	—	24	
„ „ 117. . . . .	—	24,5	23	—	
mąka żytnia 70% . . . . .	35	—	—	—	
„ „ 50% . . . . .	—	—	—	—	
otręby żytnie . . . . .	10,5	—	—	18—14	
„ pszenne. . . . .	16	—	15	15,5	
jęczmień browarny . . . . .	23—24	24	24—25	26	
„ kongresowy . . . . .	—	33,5	—	—	
<b>Lwów</b>					
(w milionach marek za 100 kg.)					
pszenica krajowa . . . . .	35,5—37,5	—	36—38	—	
otręby pszenne . . . . .	—	—	—	—	
żyto małopolskie . . . . .	23	—	22—23	—	
jęczmień małopolski . . . . .	—	—	18—19	—	
„ browarny . . . . .	22	—	21—22	—	
mąka pszenna „0“ . . . . .	—	—	—	—	
„ żytnia „0“ . . . . .	—	—	—	—	
<b>Poznań</b>					
(w milionach marek za 100 kg.)					
pszenica . . . . .	32—37	35—41	—	34—38	
żyto . . . . .	20	21—23	—	19—21	
jęczmień zwykły . . . . .	20	19	—	—	
„ browarny . . . . .	22	22—24	—	18	
mąka pszenna krajowa 50% . . . . .	—	36—39	—	22—24	
„ żytnia 70% . . . . .	35	—	—	30—37	
otręby pszenne . . . . .	—	—	—	—	
„ żytnie . . . . .	—	—	—	—	

W okresie sprawozdawczym tendencja utrzymana przy średnich obrotach.

## Giełdy zbożowe zagraniczne.

CHICAGO (w cts. za 1 bushel)

12/III: pszenica—106; żyto—70,00; owies—46,12.

17/III: pszen.—106; żyto—60,00; owies—49,25.

21/III: pszen.—105,00; żyto—69,00; owies—47,62.

HAMBURG (w markach złotych)

13/III: pszenica — 164, — 161; żyto — 138 —

142—owies — 122 — 128.

18/III: pszenica—162; żyto—138; owies—124.

**Przegląd giełdy pieniężnej w Warszawie.**

12/III — 22/III 1924.

	12/III	15/III	18/III	19/III	21/III	22/III
Dolary St. Zjedn. . . . .	9.350-9.300	9.350-9.300	9.350-9.300	9.300-9.350	9.350-9.300	9.350-9.300
Funty angielskie . . . . .	40.000	40.350	40.150	40.100	39.900	39.700
Franki szwajcarskie. . . . .	1.620	1.620	1.610	1.610	1.610	1.620
„ francuskie . . . . .	390	393	379	370	335	336
Korony czeskie . . . . .	265	265	265	265	265	265
Bony złote serja II. . . . .	1.400-1.350	1.400-1.350	1.400-1.350	1.400-1.350	1.400-1.350	1.400-1.350

Frank waloryzacyjny od 28 lutego do 12 marca = 1.800.000 mk.

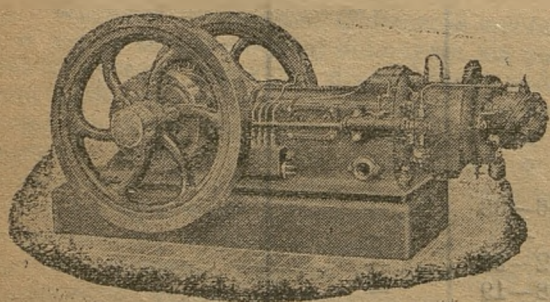

Wszechświatowej sławy Angielskie

**Silniki Ropowe „POLLOCK“**

typu Semi-Diesel, nagrodzone 2 złotymi medalami.

Są zaopatrzone w Krzyżulec i Suwaki jak w parowych maszynach, dzięki czemu nie zużywają się ścianki cylindra. Udzinają się niezwykle prostą i solidną budową. Pracują cicho i równomiernie na wszelkiego rodzaju płynnym paliwie. Uruchomienie łatwe i obsługa zbyteczna.

Zużywają tylko 0.230 litra ropy na KM. godzinę.

Dla młynów, fabryk i rolnictwa Silniki stojące, leżące, przewoźne i Silniki Diesla ze składu w Warszawie i dla dostawy z fabryki ofiaruje po cenach konkurencyjnych i na najwygodniejszych warunkach płatności.

JENERALNE PRZEDSTAWICIELSTWO NA POLSKĘ i W. M. GDAŃSK

**Angielskie Biuro Techniczne ALBERT VICTOR FRANK w Warszawie, Nowy Świat 34.**

TELEFONY: Dyrekcja 502-03. Oddział Techniczny 188-34. Oddział Samochodowy 11-19. Garaż 180-36.

Adres telegraficzny: „Anglotechnik“.

**Czas płaci -- czas traci!****Śpieszcie z wpłacaniem składek!**

Roczna składka członkowska zgodnie z uchwałą Walnego Zebrania Delegatów Oddziałów Związku z dn. 27 maja 1923 r. wynosi:

Od wiatraków i młynów jednozłożeniowych 10 klg. żyta.

Od wiatraków o 2-ch i więcej złożeniach po 10 klg. od złożenia.

Od młynów o 2-ch i 3 ch złożeniach po 20 klg. od złożenia.

Od młynów o 4-ch i 5-ciu złożeniach po 35 klg. od złożenia.

Młyny powyżej 5-ciu złożzeń po 45 klg. od złożenia.

Majstrowie, kierownicy młynów, monterzy, technicy płacą rocznie równowartość 10 klg.

Czeladnicy, praktykanci równowartość 8 klg. żyta.

Za złożenie liczy się pojedynczy postaw walcowy (podwójne postawy walcowe oblicza się w stosunku 2-ch złożzeń), jedna para kamieni, perlak i jagielnik.

Równowartość 1 klg. żyta wynosi obecnie 200 000 mkp.

# Odpowiedzi Administracji.

## Prenumeratory,

którzy opłacili prenumeratę za I-y kwartał r. b.

L. Becel—Słupno, J. Bednarski—Lelice, Bamberski i Świtalski—Uniejów, Edward Bara—Dłutów, Hipolit Balicki—Warszawa, Rudolf Besedis—Okocim, M. Bogdanowicz—Obodowce, A. Bommert—Chlebotki, A. Byszewski—Bejsce, B. Ciszewski—Kleszczowa, T. wo „Ceres“—Brusy, Stanisław Cenzner—Ostrówek, T. Ciemny—Staroleka, M. Cybowicz Szarabaje, F. Celiński—Ciechanów, H. Cieślik—Radzymin, S. Ciupka—Sochaczew, M. Czarka—Mława, B. Domański—Siedlce, Ewa Danecka—Dąbrowa-Górnica, K. Dulczewska—Gapa, Piotr Domagała—Przełubsko, Ludwik Dobija—Łodygowice, W. Dobrosielski—Warszawa, A. Domaszewicz—Stołpce, Forma—Ciechanów, E. Fürstenwald—Murowaniec, M. Grobelny—Krupka, Adolf Gede—Ossowo, Z. Grabau—Pólko, J. Gutman—Koło, P. Goldmintz—Będzin, A. Gołaszewski—Sielec, E. Golnik—Jasień, J. Goldman—Mokradki, A. Górski—Błędów, J. Gryczyński—Żyrardów, M. Gajewski—Łaszczów, Gordon i S-ka—Wilno, Habersbusch i Schiele—Warszawa, J. Hlawski—Sosnowiec, Bracia Iwaniccy—Chruślanki Józefowskie, Bracia Jędrzejewscy—Lubień, A. Jakubiak—Krośniewice, G. Janasz—Trębki, P. Jastalski—Kosiorów, J. Jarosławski—Tuligłowy, K. Jamont—Czerechowszczyzna, P. Kowalski—Marcelin, F. Książkiewicz—Ogidel, T. Kabatnik—Unierzysk, H. Kurland—Bernartowizna, Marcin Kacz—Nawojówka, D. Kamiński—Lipno, E. Kuskowski—Przasnysz, J. Kulej—Zerdziny, Ignacy Kulik—Putka, B. Kistelski—Radomsk, St. Krzywiec—Oszczywilk, J. Szablak—Zawiercie, K. Koziński—Ogonów, Jan Kozyra—Warszawa-Praga, J. Kluka—Łódź, M. Letke—Trzyszczyń, Leder i Syn—Mława, St. Lewiński—Dobra Staszowskie, H. Lamprecht—Stara Huta, K. Lamprecht—Maćkowiec, Sz Lewin—Siedlce, W. Lisikiewicz—Warszawa, Z. Łuczyńska—Ostrowiec, B. Maliński—Ołobok, B. Makowski—Imbramowice, J. Michalski—Sochaczew, W. Malarski—Boleścice, St. Markowski—Politowizna, Młyn Udziałowy w Szadku, Młyn Chrześcijański—Błaszki, A. Marjański—Kowal, J. Milewicz—Zaracze, St. Musiał—Kozioł, W. Michalski—Zduńska Wola, F. Mazurkiewicz—Janiszów, Młyn Parowy w Zduńskiej Woli, Młyn Mroca, L. Mejcherczyk—Dąbrowa Górnica, A. Majewski—Chwałka, Młyn „Wrotków“ w Lublinie, Marja Niezabytowska—Oleszewice, T. Okoń—Brzeźnia, Fr. Orzechowski—Młociny, W. Piotrowski Makowiec Mały, J. Pałaszewski—Przasnysz, A. Portych—Baryczy, A. Pytlewski—Radziejowice, W. Pszczółkowski—Dobra Staszowskie, Jan Pawłowicz Pińsk, S. Poradowski—Kalisz, F. Rogulski—Bodzanów, A. Roliński—Dęby, Reich i Chmielnicki—Kalisz, K. Rezier—Pruszków, L. Sieradzki—Orle, F. Sabak—Iwowe, J. Szulc—Rutka, Piotr Świdorski—Strugienice, M. Sadowski—Kuzki, J. Stawski—Parzenice, St. Szramowicz—Biała Podlaska, Z. Słuszkiewicz—Warszawa, Z. Świątkowski—Książczyce, T. Tomaszewski—Bobra Wielka, St. Tokarski—Osada Wilk, Wojdestawski—Hude i Ciepeliński—Żychlin, K. Witeczak—Marcelin, E. Więckowski—Nasielsk, Wittersheim A.—Łania, A. Wolny—Słotwina-Brze-

ska, B. Wizer—Wólka Paruszevska, Ksawery Zielonka—Noworadomsk, Zakłady Przemysłowe Młyny i Tartak Parowy „Piaski“ w Lublinie.

## Składkę za 1923 rok opłacili następujący członkowie:

Oddz. Łowicki: J. Beder, M. Madunowski, L. Śmiałek, L. Śliwicki, Fr. Łyczkowski, Fr. Rościński.  
 Oddz. Płocki: L. Becel, J. Badnarski.  
 Oddz. Puławski: I. Goldman.  
 Oddz. Opoczyński: Biat i S-ka.  
 Oddz. Włocławski: A. Jasiński.  
 Centrala: A. Jakubiak—Krośniewice, St. Walczak—Piątek, K. Witeczak—Krzepice, A. Liberman—Mublin.

## Za 1924 rok:

Oddz. Miechowski: J. Kleszczyński, K. Greth.  
 Oddz. Włocławski: Bracia Jędrzejewscy, A. Marjański, B. Wizer.  
 Oddz. Lipnowski: W. Jaskólski.  
 Oddz. Sieradzki: Młyn Chrześcijański, J. Gołec, T. Okoń, Firmowo-Komandytowa S-ka Młyn Parowy.  
 Oddz. Pułtuski: K. Elmer.  
 Oddz. Łęczycki: J. Machnikowski.  
 Oddz. Piotrkowski: J. Stawski, E. Malewski, E. Fürstenwald.  
 Oddz. Skierniewicki: A. Roliński, Kazimierz Burawski.  
 Oddz. Olkuski: Stanisław Graszczyński, B. Makowski, P. Domagała, B. Ciszewski.  
 Oddz. Zamojski: A. Kołtoński, Jan Kozyra.  
 Oddz. Kielecki: K. Koziński.  
 Oddz. Łaski: E. Bara.  
 Oddz. Jędrzejowski: W. Malarski.  
 Oddz. Błotniński: Fr. Książkiewicz, W. Dudziński.  
 Oddz. Grójecki: Górski A.  
 Oddz. Puławski: Bracia Iwaniccy, J. Szafranski.  
 Oddz. Wilejski: K. Lamprecht.  
 Oddz. Opoczyński: Stefan Przeor.  
 Oddz. Częstochowski: K. Kurland.  
 Oddz. Kaliski: Reich i Chmielnicki.

Centrala: W. Bogusławski—Grójec, Habersbusch i Schile—Warszawa, A. Bömert—Nasielsk, J. Szuchnicki—Supraśl, H. Cieślik—Radzymin, Gordon i S-ka—Wilno W. Dobrosielski—Warszawa, E. Celiński—Ciechanów, Jan Figat—Płońsk, Adam Gołaszewski—Wyszogród, M. Bogdanowicz—Ilja, J. Duda—Kraków, Bracia Morawscy—Przedecz, A. Pluta—Kozłowszczyzna, Jan Szulcowski—Rybno, St. Świdorski—Warszawa, Leon Sieradzki—Orle, Zofja Łuczyńska—Stawiny, ul. Żabia 17, J. Pliszkiwicz—Celigów, L. Mokracki—Warszawa, J. Czerkawski—Ostrówek, Wł. Pszczółkowski—Dobra Staszowskie, A. Tuczek—Glińsk, A. Byszewski—Bejsce, Młyn Udziałowy w Szadku, St. Kossobudzki—Tuczyn, L. Letke—Trzyszczyń, Fr. Sabak—Iwowe, Balicki H.—Warszawa, St. Ciupka—Sochaczew, Sz. Lewin—Siedlce, R. Walendziuk—Białystok, St. Wróblewski—Radzymin, P. Goldmintz—Będzin, E. Golnik—Jasień, D. Kamiński—Lipno, J. Szulc—

Rutka, C. Wilenberg — Maków, Fr. Orzechowski — Skolimów, Kacper Hofman — Zagórow, J. Bieniewicz — Radzanów, P. Błoński — Burczak — Wojdesławski, Hude i Ciepeliński — Zychlin, Zalewski i S-ka—Włodawa, I. Antonowicz—Oleszewice, K. Rezler—Pruszków, St. Cenzer—Szygi, Wł. Jelski—Raków Kielecki, Fr. Rogulski—Bodzianów, M. Butrynowicz—Łojbiszka, S. Dawid—Wieruszów, K. Zielonka—Radomsk, M. Gutyj—Kulno, E. Kuskowski—Przasnysz, B. Szydlikowski—Warszawa, J. Pałaszewski—Przasnysz, M. Pyrzewski — Cielestnica, J. Krzyżanowski — Cielestnica.

Bracia Dadeja i Sieciechowicz—Kszczonów, W. Piotrowski—Makowiec Mały, P. Piotrowski—Makowiec Mały, St. Lewiński—Grobka, Forma—Ciechanów, W. Ożdżeński—Skarżysko, P. Mierzejewski—Żerań Mały, Ewa Danecka—Dąbrowa Górnicza, A. Piotrowski—Piątek, St. Krzywiec—Oszczywik, J. Rymar Czerwiaki, G. Kleber—Kościelec, M. Matacz—Łąki Jastrzębskie, J. Pawłowicz—Pińsk, M. Cybowicz—Szarabaje, J. Szablak—Siewierz, K. Jamont—Czerchowszczyzna, L. Dobija—Łodygowice, J. Michalski—Sochaczew, A. Twardowski—Suwałki, J. Gryczyński—Żyrardów, E. Więckowski—Nasielsk.

## Ogłaszajcie się w „Młynarzu Polskim”

Zgłaszając się po zakupy do różnych firm, ogłaszających się w „Młynarzu Polskim“, prosimy powoływać się na nasze ogłoszenia.

### Poszukuję dzierżawy dużego młyna handlowego,

względnie młyna wodnego, począwszy od 20 ton przemiału na dobę zwyż, lub majątku uprzemysłowionego z młynem parowym lub wodnym. Piśmienne zgłoszenia przyjmuje Redakcja „Młynarza Polskiego“, Warszawa, Nowy-Swiat 70.

### Biuro Hydrotechniczne E. JODKOWSKI

Warszawa, ul. Sowia 2 m. 23.

WYKONYWA SZYBKO I BARDZO TANIO: POMIARY WODNE I MELJORACJE, WSZELKIE BUDOWLE WODNE, BUDOWA DRÓG KOLEJEK DOJAZDOWYCH, URZĄDZENIA ZAKŁADÓW WODNYCH, WODOCIĄGI I KANALIZACJE.

UWAGA! Na listowne lub osobiste wezwanie natychmiast przybywa fachowy inżynier. —: Warunki i kosztorysy wysyłamy na żądanie.

**Poszukujemy** kierownika młyna, siłę pierwszorzędną, do młyna walcowego o produkcji 3 wagonów na dobę. Oferty tylko z poważnymi referencjami kierować do redakcji „Młynarza Polskiego“.

Każdy, kto chciałby otrzymać pieniądze z Ameryki do Polski na szyfkarty, bilety kolejowe, wizy i t. p., powinien wiedzieć, że

### BALTYCKO-AMERYKANSKA LINJA

jest instytucja, która daje pełną gwarancję za przekazywane pieniądze, która przekazuje pieniądze w najprędszym czasie, która obsługuje swych klientów w sposób prędki i grzeczny.

Centrala Baltycko-Amerykańskiej Linji. Warszawa, Marszałkowska 116.

Stosujcie wszędzie w mechanice stałe lub wahliwe

### Kulkowe łożyska i kulki marki

Zaoszczędzicie do 50% siły i do 90% smaru! Wyzyskacie silniki do maksimum  
Osiągniecie największą pewność ruchu!  
Kulkowe łożysko „DWF“—to najważniejszy element mechaniczny!

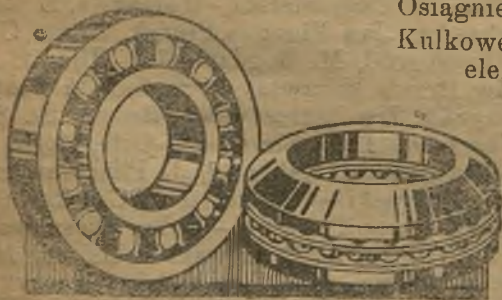

Oferty i projekty bezpłatnie. **Dostawa niezwłoczna!**

Generalny Przedstawiciel na Polskę

## KAROL KUSKE, WARSZAWA,

ul. Nowogrodzka 12, depesze Karkus, telefon 63-61.

Istnieje od r. 1909.