

kat. komp

	50598	
	1A-27	P

BI. IO THECA
UNIV. IAGELL.
CRACOVENSIS

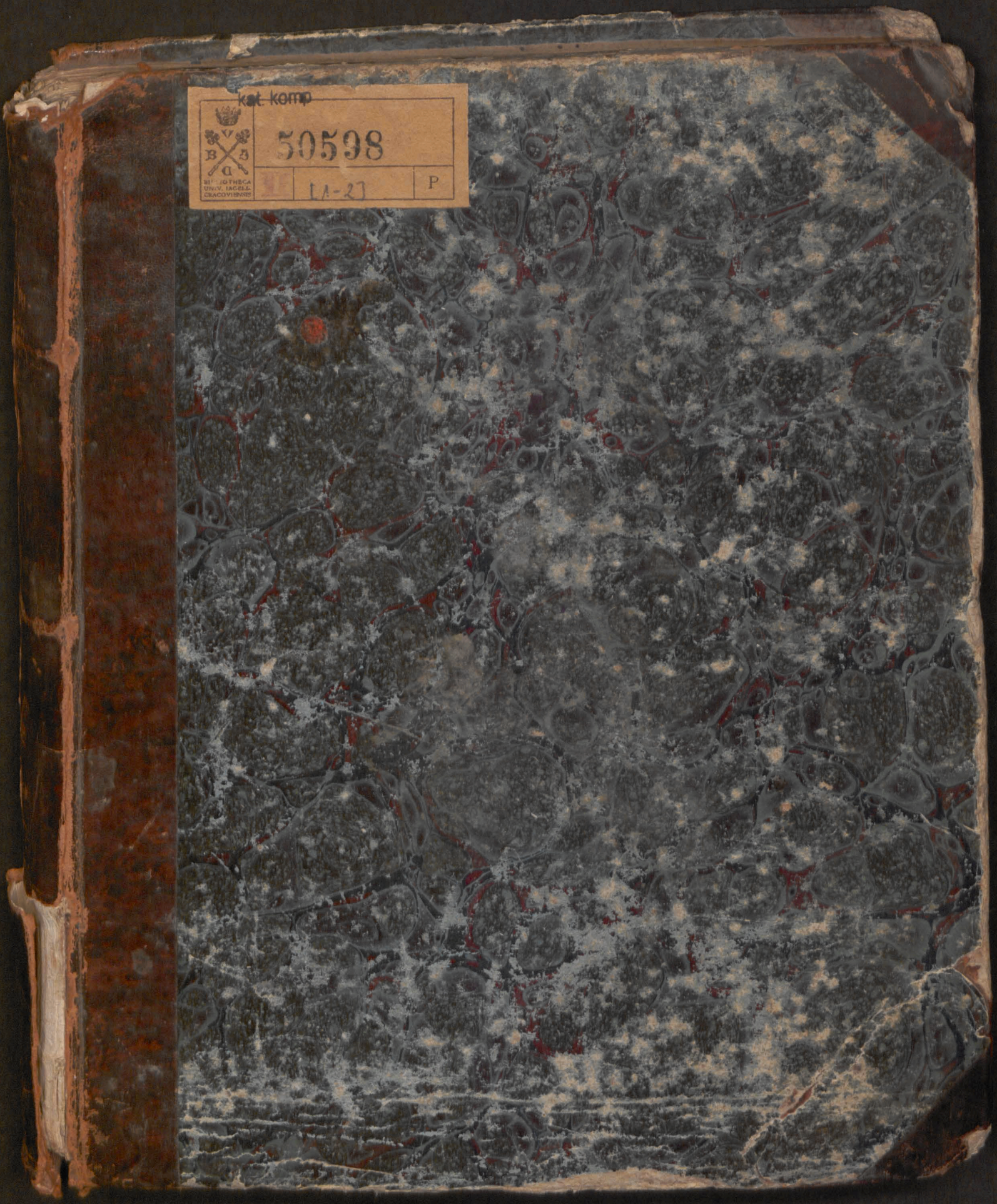

M.
1808

Handwritten text in cursive script, mostly illegible.

Handwritten text in cursive script, including "L. Prof."



Medyc. pols. =



Biblioteka Jagiellońska



1002823999

CZĘŚĆ III

50598

II

O Chorobach sprawionych przez nienaturalne spo-
ienie z sobą części, albo przez rozłączenie różnych kanałów i otwo-
rów naturalnych.

I O Rozśnięciu palców między sobą

Rozśnięcie palców pomiędzy sobą, wydarza się w różnym stopniu co do miej-
sca i rozciągłości onego. Może zaś być wyjątkowo albo przypadkiem
nabyte. W rozśnięciu współurodzonym albo 1^o znajduje się pomiędzy
palcami jedynie skóra, wolna i podobna do tej, jaka widzimy pomię-
dzy palcami ptaków wodnych; albo 2^o Spojenie to jest bezpośredniem
i zachodzi pomiędzy części mięsne, tak, że jeden jakoby był do 2^o przy-
klejony, albo po 3^o kawałki przeciwnaturalny zajmują i kosić i są
by w jedną masę spojone. — Najpierwszy gatunek jest najpospolitszy,
przyjtem budowa także palców może rozmaicie, zburzyć od stanu normal-
nego. Nieco mniej pospolite od rozśnięcia palców współurodzonego by-
wa nabyte, wskutek ropienia a szerególnicy, po oparzeniu, skąd także
może wynikać może rozśnięcie palców z dłonią, albo z grzbitem ręki,
wydarza się to szerególnicy u dzieci, gdy leżenie sparzenia powie-
rzono osobom nieznającym się. Jednym środkiem do usunięcia tych



niekierowności s. porządku i ruchowi przeszkadzających, jest wzdzielenie, związku mienaturalnego za pomocą narzędzi ostreych, pozem. p. słowne obandaziowanie zapobiegamy podobnym zrosnieniom b. łatwo nastąpić mogącym. Nie wszędzie, iednak podobna operacya wykonal. się dać, iżeli np. cała ręką w iedną masę jest stopiona a kości niepokazują stawów, prócz tego iedli. się w stawach pokazują pewne choroby, nawszcie iedli. w całym ciele, pokazują się z ruki. rozwinięney choroby, skrofulicyzney. — W zrosnieniu współwzrostkonem — naylepij. jest operowac' w końcu 1^o roku życia. W zrosnieniu nabytym iedli. palce zrosłe są, także z dłonią, albo z grzbietem ręki, trzeba po operacyi oprócz bandaziowania, zapobiegac' zrosnieniu, się powtórzenie palców pomiędzy sobą, starać się, przywrócić moc wyprostowania i zginania, o czem w Chirurgii praktyczney.

O Stężeniu Stawów Anchylosis

Przez stężenie stawów rozumiemy ten stan stawu iakiego nieruchomego, o którym ruch, względem siebie kości staw ten stanowiących jest albo nader b. utrudniony, albo zupełnie niepodobny, a członki albo w ciągłym wyprostowaniu lub zgięciu pozostają. Rozróżniamy, stężenie, stawu zupełnie — prawdziwe od St. S. fałszywego — niezupełnego. — W stężeniu 1^o prawdziwym Anchylosis vera, kości są tak między sobą zrosłe, że iedną, tylko całością formują, zgiąć się

niedania, W. St. J. Falaxym Anchylosis falsa; ^{h^o} nie sa zupełnie
 zroste i ruch stawu tylko jest ograniczony, i moze, iessze, ruch powro-
 cić za usunięciem przyczyny tego. Anchyloza nie zawsze ogranicza
 się do 1^o tylko stawu, niekiedy najmniej kilka stawów, a nawet
 widziiano Anchyloze w wszystkich stawach ciała ludzkiego, jak to
 widzieli, Desland, Jozef Frank i inni. Chory którym wspom-
 na Desland miał dopiero 23 miesięcy, u Franka staw tylko dol-
 nicy szeroki był wolny, iednak najcięższej iedna tylko artykula-
 cya ulęga, więcej podległa sa, stępieniu stawu zawiasowe niż okrę-
 głe. —

Jest ono zawsze prawe skutkiem innej choroby, iednak
 i pierwotnie moze powstać, iedynie z ciągłego sprzynku ciałka
 takiego, i niewykonania nim ruchów iadnych.

Następujące sa choroby po których najwięcej powstaje Anchyloza
 iakoto: złamanie kości, zwichnienie i nadwichnienie, Rany sta-
 wów, tumory białe, puchlina wodna stawów, wyrostki kościaste, zia-
 fenienia chrząstek i więzadeł, również aneurysmata, tumory, roz-
 ne abscesy, wrzody, spranenia i gangrena w bliskosci stawu, wy-
 danaiaca się. —

Nastano wiemy się w ogolności nad działaniem wszystkich tych
 przyczyn, a napród Niezaprzeczona jest rzecz że ciągły tylko
 ruch utrzymuje giętkość w stawach, dopomaga do oddzielania
 się przyswoitej ilości Synowii, i jakim zachowuje u więzadeł

i sięgających, kurczliwosci w ^M ^{która} dolęgo potrzebna, lew i czele
 stawu p. niciaki czas, w spokojności utrzymywany będzie, wtedy ilosci
 synowii x mniejsza się, coraz bardziej, powierzchownie stawowe traca
 prosto gładkości swia, i nie tak się łatwo po sobie ślizgają,
 wierzadła, i sięgające tężcia narastają. ^M ^{która} kurczliwosci swia
 traca, do czego dodawamy, i to iest, że w skutek osłabioney
 cyrkulacji sokow, powstaje, wtedy, nabrzmienie ciastowate
 iuszy, śliskich cześci, miękkich staw otaczających, łatwo poimnie
 my, jakim sposobem przedłużony spoczynek, staje się przyczyną
 stężenia. Jeżeli do ciągłego spoczynku stawu przytaczamy się iest
 cze pewien stopień zapalenia błony syno: i powierzchownie stawo-
 wych, wtedy powstaje, może opóźnia skutkowo opisanych, xrosnie-
 nie powie: stawowych tak podobnie, jak powstaje xrosnienie 2^o
 scian x bliżonej do siebie błony serwatkowej x paloncy. —
 Zgoda nastąpić może wtedy Anchil: prawdziwa którą należy
 odróżnić od xważnienia powstatego, tudzież, od xrosnienia
 stawu p. blixu, kostna; — Co do przyczyn szczerobrych An-
 chiloxe sprawujących. —

Stamianie koci, wrodku wydarzające się daje powód do tej cho-
 roby iedynie p. spoczynek, a Anchiloxa w takim razie niedochodzi
 xuykłe do 11^o stopnia, Stamianie koci w bliskości stawu prze-
 syla niczax zapalenie aż do stawu samego, powiagając niczax
 x a sobą wyższy stopień Anchiloxij, sprawia xgrubienie i stę-
 żenie

innych części miękkich, a niekiedy tworzy się i An: vera czyli kro-
śnienie z sobą powierchni stawowych.

Zwężenie nieodprowadzone sprawia Anchylosis p^{er}fecto, że powier-
chnie stawowe nie stykają się z sobą, czasem w nowem położeniu
K^o formuje się staw sztuczny, ale pomimo tego K^o takich ruchów
wykonywać nie mogą, jak przedtem, osobliwie jeżeli zwężenie
najmnie stawu zawiasowe. Jeżeli po zwęż: odprowadzonym na-
stąpiła Anchilozą, wtedy może ona być: porażką skutkiem
zapalenia stawu, porażką stałą, że potem przykurczeniu byliśmy
staw p^{er} niciaki czas w spokoim osi utrzymywać.

Anchilozą do tumorów białych kolana przytrafia się po-
wstać zwykłe z powodu kurczenia się mięsni, razem z
zgrubienia i stężenia więzadeł i ściągaczy, nadto nas kiedy
to w późniejszym dopiero okresie choroby porośnięciu chrząstek
stawowych formują się białej na powierzchniach stawowych
granulacje które spoiną z sobą powierchnie te zamieniają,
się potem w subs: kłosa i formują An: vera. Opisany ten
rodzaj Anchilozy powstac może w każdej chorobie stawowej
potężnej z zniszczeniem chrząstek stawowych i zprużnie-
niem kości; jest zaś w takim razie szkodliwe ukończenie choro-
by niebezpiecznej, któraby za sobą śmierć pociągnęła, albo am-
putacyą, gdyby natura przy pomocy sztuki nie zapobiegła
ztemu

z temu i wazstek krwio gangrene porostlych niepooddzielata. ~
 Nakoniec Wz abscessa, gangrena i spanienie tuona, Anchylosis
 ogalacaiac sie gancie x rnaixney ilosci skan: komorkowey sprawu-
 ia zrosnienie sie onych mowuc x pobliskimi częściami, do tego
 lakie przytaczyc sie moze x grubienie i stężenie, wiezadlet row-
 nierzako i powstata blixny nieforemne. ~

Zwapnienie, wiezadlet stawowych będa ce czasem przyexyna,
 stężenia stawu, powstata najczęsciej u osob artrytycznych. Zwa-
 pnienie to pokaznie sie najczęsciej pod postacia skorupy
 biata i krucha podobna do kredy wiele b. fosforanu wapna
 x awr eraiaca, niekiedy nawet wiezadla tamesa, zwapniata, ale
 istotnie skostniata, a przytem powierchnie stawowe lakie na
 pomocę lakiej masy sie zarastaia, iakto widriano lakie u osob
 tych ktorzy w mlodym nawet wieku po poprzecznych bolach re-
 umatycznych ulegli potem stężeniu niemal rowystrich stac-
 wów. ~ Rozpoznanie stężenia stawów jest tative, nie zawsze
 jednak x pewnosia powieszcie, mozna czy jest Str: vera =
falsa, wiele b. waznem, gdyz nietylko ulczenie falso udaje sie
 czasem xawoasu sie wiaziwozy, w Anchiloxie xas prawolxiwey
 nietylko proxiwo by bylo probowai leczenia, ale nadto datowy
 powod do b. niebezpiecznych skutkow. Zupelnu nierucho-
 most

stawa nie jest zawsze dowodem zupełnego, zmniejszenia się k¹⁰ albo iom-
toż samo może mieć miejsce gdy tylko, więzadła są stężałe, a
M¹⁰ pokurzone, i edymie więcej natura choroby, powadowej i dłu-
gość trwania stężenia, uwieść nas może. —

Co się tyczy przepowiadzenia, tedy Anchilozą prawdziwą któ-
ra powstata w skutek humorów białych, w skutek ran stawu
i ogólnie wszystkich chorób stawowych w których k¹⁰ pruch-
nicia, jest nieuleczona, i awszem formowaniem się onęj do poma-
gać brzeba, po powstaniu zaś stężenia występuje się od urazliwie-
go leczenia. W stężeniu stawów jaśsiy wem możność uleczenia
zawista od natury stawu stężonego, od natury pomocy, która
stężenie sprawita, i nowesie od dawności stężenia, tudzież od wieku
chorego. Anchilozą zaś stawów zawiązowych trudniej, za-
niez do uleczenia niż stawów okrągłych. Anch: od niedawnie-
go czasu trwająca prędzej może być pokonana niż zada-
wniona. Anch: zaś z długiej nieczynności stawu prze-
dzająca wstępnie prędzej. Nakoniec im chorzy jest stawszy,
tem mniej nadziei do uleczenia. Samo w sobie stężenie nie
jest chorobą niebezpieczną, niewykonywa żadnego wpły-
wu na ekonomia zwierzęca. Do wyjątków należy stężenie
szeregi dolnej, które może prowadzić Marasmus wynisz-
czenie sił

Lecczenie Ogranicza się tylko do zapobieżenia Anchylozie fa-
 szywy do zamienienia się w prawdziwą i do przywrócenia giętko-
 ści stawu, w którym się już uformowała An: fałszywa. Abyby
 xadoseć uorynieć ^{forma} wskazanii potrzeba we wszystkich cho-
 robach nagraxaiacych stężeniem stawu starać się zapalenie
 części miękkich pokonać, a iak skoro staw chory na to pozwo-
 li, należy codziennie stawem chorym miernie wykonywać
 ruchy, ostatniego działania nie należy szerególniey zamiecały
 wać w stawach stawiasowych, iako nierównie więcej niż sta-
 wy okrażać do stężenia szkiełkowych. Jeżeli już powstała An:
 fał: natencias nauy ^{form} jest wskazanem przywrócić giętkość
 i miękkość ludzkiej rozciągłości więzadeł i Muskulatury.
 Albowiem stężenie więzadeł i skurczenie się Młot: pos-
 polnie jest przyczyną tej Anchylozy. — Do środków słu-
 rych w tym celu używać należy, są kąpiele, fomenta-
 cyje rozwaru ko: szlaxowego, siemie lniane, okładania
 tkaninami zwierać siewio zabitych, ciepłe kąpiele kro-
 plowe z ² siewca anney, kąpiele wapory rozmiękxaiące,
 płustry rozmiękxaiące, smarowanie oliwe tłuste, a mia-
 nowicie oliwa, okładania skórą barania z siewio za-
 bitego zdjęta, itp. Wybor tych środków zależy od ko-
 nixwości, a niekiedy kilka razem może być użytych. —

Stak do kąpieli wyrażonych ciepły parowych po 2^{ej} razy na dzień używanych, dodatek można smarowania oliwą, za każdym wyjęciem z tonka z kąpieli, i to nie tylko ogranicza się do stawu samego, ale smarować także miejsca odpowiadające M^{tem} pokrzyżowanym, porciągając podobną operacyą p. pół godziny i więcej.

Wrazie nabrzmienia tkanki komórkowej i innych części miękkich, po jakimś czasie używania środków rozdzielających, rozmiękcających, widać się trzeba do środków rozdzielających. Gdy już tym sposobem więzadła i inne części miękkie znacznie się rozwolnią, trzeba rozpocząć wykonywanie ruchów stawem chorym.

Ruchy te koniecznie są potrzebne aby przedłużyć więzadła, i Muskuly, ludzkiej sekrecya synowii przywrócić. Skutki zaś tego postępowania należą prawiekszej części od sposobu w jaki będą wykonywane. — W ogólności wykonywać należy ruchy takie, które się z budowa stawu zgadzają, np. w czasie swym zginac i prostowac, w okrągłych wykonywać ruchy na wszystkie strony. — Z początku ruchy te mają być nieznaczne, i stopniami tylko do coraz obszerniejszych postępować trzeba, nieprzechodząc nigdy granic naturalnych. Średki i gwałtowny zaraz z początku ruch sprawiłyby ból na czasy, o prócz tego mogłyby wzbudzić zapalenie więzadeł i chrząstek. Z początku poruszenie dać się słyszeć trzeszczenie, które potem z wolna niknie, w miarę

jak się wyrażała przedłużała, i ilość synowii powiększa. —
 Zwrota ruchy te, lub osoba rozsądna wykonywać powinna, bożni albo
 ugiem bólu wstrzymuje chorego od robienia ruchu w tym stopniu, aby
 korzystać jakowa stała wypłynęła, i najczęściej zamiast wykonywa-
 nia ruchu stawem stępiatym, wykonywa je stawem zdrowym przy-
 użyciu stępiatego potężnym. Wydarza się to szczególnie w stępieniu
 łokcia: gdzie chorej porusza ręką rękami całym, myśląc że poru-
 sza w stawie Anchilozą zaiętym. —

W stępieniu stawu nastawionym, gdzie nie skurczenie się fleasów
 jest b. znaczące, trzeba oprócz postępowania dopiero opisanego,
 używać machin któreby rękę w ciągłej ekstensyi utrzymy-
 wały, nieznacznie powiększając ją stopniami. —

O Zwężeniu i Zakośnieniu Nardzicy

Zupełne zrośnięcie nardzicy wydarza się nierównie rzadziej niż zwię-
 zanie, a oba w małej tylko liczbie, bywają współzrodzone, ale najpos-
 policioj następują po owzrodzeniu i sparzeniu. Jeżeli zwięznie-
 nie jest znaczne, wtedy wynika z niego niekiedy tężenie b. razi-
 i małe tylko sprawia niedogodności. Lecz jeżeli zwięzanie w wyższym
 znajdzie się stopniu, z ręką nardzicy zupełnie są zarosłe, wtedy to utrudnia od-
 dychanie, esobliwie w czasie snu i przeszkadza mówieniu. Trącić albo
 graniczone być

tylko może do samych brzośców, albo skrzydła wzniesie się, i przegradza
nosa aż do pewnej wysokości. Aby się przekonał i tak dalsko zach
dzi i ras'nienie, należy zatkawszy dziurkę, niekorzystać, i usta wydy
macie nos powstrze. Co się zwięzienia tycaj do tego przychylić się
może, jeśli same nawet, a dla ułeczenia xrosnionia i zwięzienia, tra
ba operować narzędzi ostrych, użyć stosownego obdarowania, wka
da się, w nos rurki albo wateczki ze skubanki, dopóty, dopóki trwa
skłonność do powtórnego zwięzienia lub xrosnienia. —

Postępowanie to niemoże być użyte tam, gdzie przyczyna
nie normalna budowa kłosci.

O Przyrośnieniu Języka.

Przyrośnienie nie normalne języka współwrodzone — + u dzieci
nowonarodzonych waniu przeszkadza, a później artykulacji to
nów pod różnymi pokazuje się postaciami. Także czasem u wi
dzieć można pod językiem nabrzmienie twarde, mięsiste, koloru
brunatnego, niekiedy wielkości języka wyrównyujące, i do
tego stopnia utrudniające sscenie, że dziecko zagrożone jest
umazaniem się głodem. —

2^{do} Innym dzieci frunulum lingua utrudnia ruch języka, wciąga się
walcj powiorochaj aż do końca języka, albo będąc zbyt krótkie. 3^{do} Wydarza się także
przyrośnienie

przyrośnięcie języka, sprawione p. błony przy padkowce, takżace bo-
 cenne części języka zewnętrzna strona odpowiadająca cych miedzi
 set, albo takżace boczne części języka z pow. wewnętrzną foliarką.
 Przyrośnięcia te letniaste bocznej części języka do drzi set,
 mogą się znajdować po 1^{ej} albo po obu stronach drzi set, ie-
 dno może być krótsze, 2^g dłuższe, i te okoliczności stanowią,
 czy język zachowuje położenie zwykłe, czy jest skrzywiony
 na jedną lub 2^g stronę.

4^{te} Potażenie języka stanowi rozcięcie dolnej powięzchni
 jego iego, albo przynajmniej wznacznicy części z odpowiadają-
 cą, ięziama, ust.

Ażeby przyrośnięcia do piero opisane rozpoznać, potrzeba
 pilnie wyexaminować usta dziecięcia, co łatwo następicie scis-
 nawszy nos. Wyexaminowanie to tem jest potrzebniejsze, że b.
 często Matki i mamki, jak skoro dziecie ssac niemozie, przy-
 pisują to zaważ przyrośnięciu języka.

Jeżeli język przyrośnięty jest istotnie u dzieci, wypadła ko-
 niecznie wiożycie zwinęte ten nie naturalny, za pomocą
 namiędri ostrych. Po operacji może następic kiewotok ex Arte:
 riva Præmiana, który jeżeli p. środki siągające zatrzymać się
 nie pozwoli, wypadła więcej zelaza rozpalonego. Niekiedy kiewo-
 tok ten już zatamowany, powraca na nowo, gdy dziecie będą-
 cąc w stronie język zremu zapobiegają przyrośnięciem dzieci

zaraz do pierśi iak skorasie tytko obudzą. ^{2. gim} Wypadkiem nie bezpikoznym, po operacyi, iest uduwienie sie, wynikajace spot-
 knienia ięzyka za zbyt daleko oddzielonego od części pogrza-
 niczonych. W podobnym przy padku nalezy wyprowadzić
 ięzyk za pomoca palcino do potozenia naturalnego, i za pomo-
 ca obandziowania w témże utrzymać. Kreszte pamiećć nale-
 zy na to, że dzieci przyrosniomy ięzyk mairze nie mogą ssac
 dobrze, sa zglodniate, po operacyi, wiec nie powinny nagli-
 gtodu xasfakciac, ale stopniami w tej mierze postepowac
 wypada, bo by to b. xte skutki powiagnac mogło.

O Krosnieniu Dzieciel z Policzkami

Jest pospolici skutkiem zapalenia, owrzedzenia, lub moc-
 nej saliwacyi merkuryalnej, a mianowicie gdy policzki ze
 miazki czas w spokoynosci utrzymywane beda. Spocinie
 to moze miec mnicjsza lubwieksza, rozeia glos, i moze prze-
 skadzac - z + mowieniem i xuciu. Dla zapobiezienia temu
 stuxa, plukania, lub wstrykiwania do ust robione, tu-
 dziez przedxlwanina plynami kleiowatemi, natozeniem
 ptotna delikatnego, albo czoto parus xairu c policzkiem.
 Tuz, uformowane xwinienie, wymaga oddzielenia na
 medziem ostrzem.

Okraszeniu i Zmieszeniu Ust

Okraszenie to wydarza się czasem jako wada współwrodzona, ale b. rzadko, i wtedy wymaga narzędzi ostrych, niemniejże często i widzieć można okraszenie ust po operacyi waznicy np. Praka warg, ale w takim razie najpóźniej usta rozciągają się same p. się należy. —

O Zmieszeniu kanału pokarmowego

Zmieszenie gardła i kanału pokarmowego z różn. pochodzący p. wypr. sprawia zawsze trudności przełykania, Dysphagia, dlatego też pierw. ta pod tym nazwiskiem opisane było. Wog. obsz. Dysphagia pochodząca, bydl. może na D. Spazmetyczna, na D. Paralityczna i na D. pochodząca z wad organicznych gardła, i kanału pokarmowego. D. Spazmetyczna napada osoby drażliwe np. Hypochondrików i kobiety Hysteryczne, niekiedy pokazuje się wiazy gorączki nerwowej, czasem towarzyszy wściekliznie, epilepsyi, a czasem nawet manii. — Widriano. co, wskutek napoju zimnego po mocném rozgrzaniu, również iak p. mocne wstrząsanie na umy. i. truci. i p. obecności robaków w żołądku. Symptomata tej Dysphalgi są różne p. siedliska choroby, podług ich stopnia i ostrości w których powstała. Jeżeli spazm. najmuie gardła i górną część kanału pokarmowego a jest ś. mowy, wtedy chory
ani

pokarmów stałych ani płynnych bynajmniej przetykać nie może i dozna-
ie bólu trudniej ściągnięcia w kanale pokarmowym, gdy się zaś przykur-
sza do przetykania pokarmów i napojów bole się powiększają, a razem
przychodzą nudności i konwulsye. - Reszta spazm podobny potężony
bywa z spazmami innych organów - + niebezpiecznymi -

Spazm ka: pokarmowego rozumiają częściej jego środkowi, lub dolną,
iako to d. często u kobiet histerycznych wielkimi można, dozwala zta-
tewością pokarmom i napojom że część która się powyżej zwięzienia
znayduje przechodzić; lecz gdy się do samego punktu zwięzienia do-
stana, wtedy albo powstaje w mięyscu, albo z wielką trudnością prze-
suwa się na dół. - Napoje a mianowicie ciepłe, przechodzą łatwiej
do żołądka, osobliwie jeżeli chory pić zwolna i niewiele naraz;
zimne napoje powiększają kurczenie spazmatyczne kanału po-
karmowego. -

Trzymamy się pokarmów w mięyscu zwięzienia towarzysty zwoy-
kle ból rozciągający się wzdłuż kolumny pacierrawicy czasem aż
do łopatkii, czasem dochodzi aż do żołądka, w którym to przypadku na-
stępnie silenie się do wymit. Niektórzy niedoznają bólu a
pokarmy wrzete z tawosia powracają do ust. Czasem spazm
potężony bywa z innym spazmem, albo ~~z~~ pod drugich

następująca. Wogólnie Dys: Spazmodyczna nie trwa długo, są jednak przykłady trwania jej po lat kilka, i czasem uszypnie stosownym, środkom użytym, ale znów wraca —

Najstosowniejsze środki są przeciwspazmodyczne np. Camphora w znaczących dawkach w oleju migdałowym zadawana Opium w Mixture = Enemie, okładania i smarowania narcotyčne przedniej części szyi, węzykatorye i banki przedstawione na karku, na przedkowej części szyi, lub na obojczy gastrycznej. —

Drugi gatunek Dys: paralitycznej zależy na sparalizowaniu, lub znacznem osłabieniu włókien mięśniowych gardła i kanał pokarmowy otaczających, a lubo w tej chorobie, nie ma zwichnia, niemniej jednak będziemy dla rozróżnienia od innych,

Jest ona, ras = Symptomatyczna = Idiopatyczna. —

Pierwsza powszechnie przytacza się do gorączki nerwowej, = zgnitej, i należy do złych znaków. — Dys: Paralityczna bywa zupełna = niezupełna, napastuje ona szerególniej osoby w wieku podszłym, lubo roidziano i także u osób młodych, czasem daje do niej powód przestach, nadżycie trumków, przytłumienie, wypróchnienie do których kto przywykł, w pedzenie wewnątrz chorób skórnych, wystawienie na wiatr ciała spoczonego, ptukania gardła i wstępnia nająca u siebie

Ustanowieniu najprzedej iednak nieznacznie zadnej wysledzić jopprzodniej
powodowej przyczyny. Xurykle choroba ta nagle powstaje, czasem
z wolna, czasem chory sie potkniety kęs spruszone sie wogonole x nadstawy-
czajną opuszczania, albo sie zatrzymuje, i dla tego stara sie je uwy-
ac napoin wotrzymanie sie poklemiss do kotadka utatwic. —

Jeżeli zupełne sparalizowanie wlotkien gardziela i kanatu po-
karmowego nastąpiło, naowraz przytkanie jest całkowem i tru-
dnie, a gdy chory sie gili naklonie go konieczanie, pokarm do-
staje sie do krtani, powstaje kaszel konwulsyjny wczasie któ-
rego pokarm ustami i nosem wymuca. — Wsparalizowaniu nie-
zupełnem, niektórym przytkania tylko pokarmy twarde, a cał-
kiem płynów przytkanie niemoga, inni przytkania płynny, lecz tyl-
ko wtedy gdy wznawanej ilusci naraz. Morgani cytuje przy-
klad, gdzie chory niemogł przytkac ostatniego kaska. —

Wreszta w Dysphagii paralitycznej medycynie chory za-
dnege bolu i ściskania, a xonda w kanale pokarmowym zlatwo-
sica posuwana, bydzi może. — Czasami i u koniexie jest roz-
maite w różnych przypadkach. X zupełne sparalizowanie
niekiedy w krótkim czasie niebezpiecznem sie staje, niekiedy
xas chory d. dlugo xycie xzywiony onemami, a nawet może wladze
przytkania odzyskać. Xsparalizowaniem xas niezupełnem

niekiedy długo, i w mazi chory, i w turyce gdy pokarmy będącemy pa-
pychali za pomocą sondy rogowej, mającej na końcu gąbki przy-
mocowanej, i tak to wbił Stalpartus Var Dex Wiel i Willis

Lezerne Dysphagii paralitycznej jest podobnie jak w wyżej
spisanych, woi, przykiem staramy się, potem deglutycya, roznemi
sposobami uskuteczniamy, ażeby chory z głodu nie umarł. W tym
celu w spazie zupełnym wrywamy sondy elastycznej w kanał po-
karmowy aż do górnego otworu żołądka w prowadzonym, z którego
pożarmy płynne do żołądka wlewamy, albo też przymuszeni
jeszemy o ograniczeniu się enemami przyniesieniami. —

W spazie: zupełnym, można próbować przetykać pokarm, staly
za pomocą sondy rogowej w końcu gąbki, opatrzonej. —

Treści Satunek Dysphagii z wad organicznych gardła i
kanału pokarmowego, lub z wad organicznych części pobli-
skich, wydana się najciężiej, i najtrudniejszą jest do ulżenia.
Wady te organiczne są różne, i tak swięty gardła i kana-
łu pokarmowego widzicie czasem maxime przy Dysphagii
anatomicznych, zgrubiałe, stwardniałe, chropakowate,
a nawet i zwężone, ^{niekiedy} strabifixa, w nich zwichlenia structura
podobne do zwichlenia kanału moczowego, czasem widzicie można
inne tumory, i excoracye, nakoniec w się tyż wad organicznych
w bliższej kanału pokarmowego znajdujących się, a z uiszkaniem

tego kanału Dysphagia, sprężniających, do tych należy nabrzmienie
 anaxne Gł. Thyroidea, stwardnienie Gł. Thymus anowry-
 ma Doty, powiększona znacznie objętość węzłów nabrzmienie
 gruczoł limfatycznych otaczających te części kanału pokarmowego sto-
 ra peritonium objętość itp. Najczęściej nas zdmuchuje Dysphagia
 tego rodzaju pochodzi ze skóra kanału pokarmowego. Dysphagia
 z wad organicznych wzrasta z wiekiem stopniami, z początku tylko po-
 karmy stało z trudnością przechodzi do żołądka i w tym stanie cho-
 roba może rozlać się kilka miesięcy różnie je kilka lat.
 W miarę tego, jak się dyamek kanału pokarmowego zmniejsza,
 trudność przetykania wzrasta i do tego narodzić się może, że
 płyny najłagodniejsze jakimi są, mleko, woda z gumą do żo-
 łądka się niedostają. Jeżeli zwięzienie jest w górnym końcu kanału
 pokarmowego, wtedy uszytko w wzięt choroby powraca do ust
 je rewolucya; w zwięzienia zaimię peritonem, słabszy usły-
 wa czas nim pokarmy wracają i znaczną ilość soku wypracowa-
 nastana ustami, a to temu bardziej gdy się ta nad zwięzieniem
 rozszerza się naturalnie woda. Niektórzy w chorobie tej niecier-
 pią żadnych bólów, inni nas narzekają na ból anaxny, bóle
 go doznają, wczasie przetykania w grzbienie, pomiędzy łopat-
 kami prosta, pierściono, a nawet i w barkach. Widać wyższych
 stopniach choroby brak przetykania przewadzi chorego do gro-
 bu, powiększających stopniach marazmu, do którego gęsto przyni-

daty powód. - Miejsce zwięzienia dnie się najlepší wysięknie na promu-
 ca xondy, która ierzeli ist znacza niż zwięzienie, dalej feneprowadzo-
 na, byda nie more. Podług Eberarda Kome miejsce to
 odpowim da najgorsiej Glandula Thiroidea. Uwagi godne ist
 znacze ze zwięzienie kanatu pokarmowego stae się czasem przychy-
 na, exulceracyi tego kanatu, ponizej zwięzienia w miejscu - niuraz
 dotę odległym od zwięzienia, która to exulceracya postępuje wgo-
 re, gdy dojdzie do zwięzienia a to nie jest znacze, morego Rupert-
 nie usunąć. Dzielę zwięzienie ka: pokar: pochodzi ze skira
 tego kanatu, wtedy wnie następić zrobinienie exsusu skir-
 vni rozitej x rurka powietlna, albo x jednym xrazów ptuc-
 nych, a po przyściu skira w exulceracya, uformuie się
 komunikacya pomiędzy kan: pokarmowym a dro-
 gami powietlnymi, i gdy chory potknie się w bzdnie usito-
 wat, powstae gwałtowny kramel uduszeniem groziący.
 Przejście zaś skira w exulceracya ka: pokar: w miejscu
 takim gdzie nieist do przyległych tworów przyrostym,
 bzdnie przychy na nagromadzenia się pokarmów do
 mediastinum, skąd abscesy w tym miejscu powstają
 będą; nieprzechodzi iednak do tego taki wzrost, gdyli chory
 zwyniszerenia wpród umiera. - Dysphagia ca est pra-
 mie

nie nigdy niculeczona, tylko tylko jest przykrodoiw uluzenia
 i jej gdy powhodzita x nabrzmienia gruczołow limfatycznych kanał
 potkar: otaczających. Uluzenia zaś te skutecznione były p fryk-
 cyi m. m. kuryalne, albo p. figutlii weis x adawane shtadnie
 się x Calomelu Aloesu i Camphory. — Manchart, Eber-
ard, Home i inni radzą wzwżeniu xwad organicz-
 nych kanał: potkar: wzywac tak xwanych suriszek i zond, tak
 podobnie jak wzwżeniu kanałi moczowego, powynniae
 od cieiszych a idąc do coraz grubszych. Podług Boyera
 iednak srodki podobne zamiast xmnieszenia choroby, po-
 wieszkają się a szezogólniej iedki przychyna jest skir iak się to
 najczęsciej wydana, pomoc wic iakra choremu tego rodzaju
 się dadeć można, ogranicza się x. powozłki do wazyia irod-
 kow takich, ktorely przez liżgnienie się do xotaalka po-
 karmom pomagaly, iakimi są Olej migdatowy, Syrup
x Gumma; Proxniej gdy xweziony kanał potkar: i tym spo-
 sobem potkar mow, nieprzyjmie, xzywiny chorego potkar-
 mami przyjmie na pośrednictwem xondy do xotaalka
 wprowadzonej; narazac zdnie i xondla p. xwezienie, prozje-
 niemże, przymszeni iestoiny ograniczye się tylko do enem
 pokrywnych, co iednak na krolki tylko czas ique choremu pra-
 dlowe moze.

O Krośnieniu otworu stolowego

Krośnienie otworu stolowego Imperforatio Anii est uada, uopoturo
wodzona, i b. c. c. stołmiere dxiuiegia, sprawa, sztuka albo wiem nie
wielkiej tylko liczbie chorych dadk maxe pomoc skuteczną, —
Boyer trzyma się Wachendorfa następujące rozwinia
gatunki krośnienia 1^{to} Krośnienie wewnętrzne, potężone x obecno-
ścią otworu stolowego równieznego. 2^{to} Krośnienie otworu stolowego
sprawione p. błonkę — + uienką. — 3^{to} Krośnienie bezładnego
ślachu równieznego, potężone x obecnością skóry liwardy gru-
baj, w miejscu gdzie się zwykłe otwór stolowy znajduje —
4^{to} Krośnienie ot. stol. potężone x obecnością komunikacyi pomiędzy
kierką od chodowia i pomiędzy pętki. moczowym. —
5^{to} Krośnienie potężone x komunikacya pomiędzy kierką
od chodowia i pętką maciczną 6^{to} Krośnienie ot. stol. potężone
x obłotowia kierki. — 7^{to} Krośnienie ot. stol. x brakiem kierki
8^{to} Wzrostu krośnienie ot. stol. x obecnością stolca natu-
ralnego potężone —
W każdym z tych rodzajów krośnienia otworu stolowego, jeżeli
nie ma na to miejsce otworu stolowego przez naturalne-
go p. błonki materje stolowej przechodzić mogły, ma-
terje co nagromadziła się w kaniach kierkowym, rozpycha-
ją x smierci następuje, jeżeli pomoc przeto dano, niebędzie

lubicieli, są rozwiniecie usunąć nieporadnie. Symptomata różnorodna
właściwa odnawianiu się są; brak siłade, meconium na pielu-
chach, nabrzmienie i ból brzucha na dotknięcie w magnazji, cy-
sji, silenie się i ptaea ciągły drucizcia, womity materya iotwa
zielona, czerwoność twarzy i oczu, nabrzmienie iyl sypiny, syp-
cahauka, konwulsye. - Pomoc sztuki iert rózna, w różnyeh
rodzajach zros: otwo: polowego. -

1^o 1^o Rodzaim otwo: stol: naturalny jest ualexy ci utworo-
ny, przeszkoda, xai materya stolowa wstrzymująca iistnieca-
wyniej, w kisi: odelo. - Jemerkuda ta jest tylko casem blona
daiaca się wysledzić, palcem matym i daiaca się rozedniec tym-
ie. - Mianymet przy hadkach jest ona grubsza i wymaga pre-
cizia iij trojgranicem, albo precizcia wazkim nozem do kisi:
ki odelo: i a prawadronym, która to operacya b: iuzito niepo-
myslne ma skutki, a to dlatego ze inne cysty moga byc
urhodzone, albo otwor zrobiony jest za nadto maty i w krot-
ce narasta. -

2^o 2^o Rozwiniemie 2^o rodzaju stanowi blona + gruba, otwo:
stolowy, xatykoiaca. - Najziesnij jest ona tak uienka iij p: nia
meconium fmgla, a wyfrozia się, gdy się drucie silido od-
dania stolca. Ten rodzaj zros: jest najmniej niebez precizny, i wy-
konana zawnocasz operacya, zaliczaca na wyzyciu blony otwo:

ratyfikacji, po precyzyjnie krzyżowem, można x tatis osi uwrato-
wać dzieci, iak tego bixnie czytamy przy strady. —

3^o Brak zupełnego śladu otworu stolowego w miejscu którego
znayduie się skóra, wymaga inaycy tam gdzie zwykłe bywa
otwór stolowy naturalny. Bardzo często iednak opera-
cyja ta mieroli dobrych skutków, gdyż nieraz w takim ra-
zie braknie na rarem kieszki odchodowej, lub ta iest iść
ukontakowaz. Szczęśliwież pewnej głąbokosci zrobiona in-
cyzyja, nieprawia wypływa meconii, trzeba popomertac my-
śleć o przywróceniu otworu stolowego naturalnego, a na to
miejsce zrobić setuozny, co radził pe Littler a wykonał Duret.

4^o Zro: Ob: spol: potażone x komunikacya kieszki odchodowej x pe-
chemem moczowym, wydana się tylko u dzieci futu męzkiej, ko-
munikacya zaś ta albo ma miejsce za pomocą matego otworu, albo
za pomocą wązkiego kanału podobnego ad prossum Vermis-
forme Intestini Cocci. Niebezpieczeństwo tej choroby sa-
lony od natury samego pro: Ob: stol: które to x wsi ni ^{promienny} iest pra-
wie równoz tego rodzaju, że się pe operacya usunąć nie pozwa-
ła, przeto dzieci umierają i to w pe dniach, rzadko kiedy
żyją do dni 15^{tych}, a iedlen tylko wyżył iest dziecko które
żyło 18 miesięcy oddając cacrementa pe uretry. — Smierca-
stapita

wskutek porażenia komunikacji p. postkiwioni pomiędzy K. O. i pochwy macicy
 5^o Kraszenie O. S. potażone obecnością komunikacji K. O. i pochwy macicy
 nie zawsze kończy się śmiercią, i czasem i otwór komunikacyjny jest zna-
 any, i excrementa x latwością przechodzą, wtedy chorą x wada ta być może b. szu-
 go, o śmierci wtedy tylko należy mieć, gdy otwór komunikacyjny jest zaszwamowany,
 a więc w takim razie wypadła powiększyć Boston w Philadelphia 1824 roku
 wiadomym x podobnym przypadkiem, i wprowadził do otworu komunikacyj-
 nego p. pochwy macicy, xonde rurkowaną, przeciał potem całą szcianę po-
 średnią, pomiędzy kieszka odcho. i pochwy macicy, aż do tego miejsca,
 gdzie się otwór stol. naturalny rozaydać zaczął, i powinił, skulli był naj-
 pomyslniejszy, bo nawet excrementa pomimowolnie miodokodowały.

6^{to} Jest zawsze śmiertelne, i nie można się raz porzucić, aż dopiero po śmierci.

7^{me} Tak samo przewidzieć o Kro. O. S. potażonem x brakiem kieszki odcho.

8^o Gdy się znajdzie otwór stol. naturalny ^{nie} w obrębie p. płaszczy
 lub innem miejscu nieistotnym, w stanie dawać żadnej pomocy chirurgi-
 cznej, w celu przywrócenia otworu stol. naturalnego, gdyż zwykle
 brakuje tubay K. O. a razem innych kieszki.

O Zwięzieniu Otworu Stolcowego.

K. O. S. przynosi, nie raz dzieci x soba, na świat, wybarzycie to może
 w = x stopniu, także czasem, iak to widział Skuller do wyjątkowego
 otworu stol. xaledwie koniec orpilkki xaprawadzić można. Zwięzienie
 także b. znaczne xagronia niebezpiecznym, iak x rozumie, i podobnym
 tak

26.

28. Licz wy maga sposobow leczenia. Zwężenie kanału dochwała przechodnie meco-
nia i cacamentom z powrotem, nieprawnie i adnych dolegliwości, lecz
umiaru, tego i wstr dżici do castia, a cacamenta staja się coraz twardszemi i
około 12-15 roku oddawanie stolca staje się w najnie trudnem i w najnie
towarysza mu bole, i czele środkami chirurg: otwór rozwieszony nie bę-
dzie co Boyer 2^o razy najpomyślniej wykonat. Od zwężenia otworu stol-
cowego dopiero opisanego rozroznie trzeba sięgnięcie się spazmodyczne
Sphincteru K. O. towaryszać ^{tem} rozroznieniu otworu stolco-
wego. Kilore najlepiej opisał Boyer.

O Zwężeniu pochódzajem z skurzenia się spazmo-
tycznego Mtu Sphincter Ani.

Osoby dorosłe dorosłe od 25 do 40 lat muiące zdają się wyjącznie chorobie
tej podlegać, nie wiadziat ich, przynajmniej Boyer u osób młodych i u dżici,
kobiety częściej jej podlegają niż mężczyźni. Znaki charakterystyczne
owego rozroznienia otworu stolcowego o którym tu mowa jest ból w puonym
piętkie otworu stolcowego z węższymi się kurwce w czasie oddawania
stolca tudzież tak i w najnie sięgnięciu się spazmodyczne Sphincteru
K. O. z ludźmi, tylko mały palec z rurka z małym dyamentem
do K. O. wprowadzone być mogą, Ciem odroenie to powstaje się nie z
nie, użuciem palenia w czasie oddawania stolca, niknącem w kilka
godzin powykonomu tej funkcji, niekiedy nawet na uciaki cacas u-
staje, osobliwie i czele chorey wstrzymuje się od napitw rozpalających
i używa miejscowych fomentacji zimnych, później oddawaniu stol-
ca

torowory, corax wiekze przytkosci corax dluzej ac przytkosci, u sto-
 lec pomieszany niekiedy bywa z krowia. Dzedichony nie oddaje stolca
 jak co dnia kilka, wledy to stane sie b. bolesne i przyprownywa swoje
 i zapienie dotego, iakieby sprawialo zelazo rozpalone do k. i. x. pro-
 wadzone, niektoz doznaja konwulsyi ogolnych albo k. i. u padajac
 w mdlosci, a po oddaniu stolca powstaje bol kituicy, putkaincy, i o-
 traxuicy podobniestwo do bolu iakiego doznaje xpi. iakia zapalona.
 Z reszta rozmaiłe okolicznosci mair, wplyw. na powiekszenie si lub
 zmniejszenie naprjemian tych bolow. Tak zfatygowanie si nad-
 zwykayne, naduzycie pokarmow tuczacych i napojow spirytuso-
 wych powieksza je, a toz samo dzieje sie u kobiet w czasie ich regu-
 larosci. Gdy choroba juz do yobrie do parnego stopnia, nawoxas naj-
 bagatelniejsza przyoxyna maie powiekszye choroby, iak n. p. kwasit
 oddawanie uryny, skurkonia a nowobsciazanie. Niektoz doznaja
 wledy tylko bolow gdy oddaja caecumentu twarule, inni doznajac ich
 nawet w czasie dyaryi, a raz widziat nawet Boyer bole przy odchodze-
 niu wiatrow, w takim razie do sptow bych miejscowych przytko-
 scia i si ogolne iakimn sa wych u mnie druzdiwosc. Na roz-
 wor spta Hypochondryi xatrymaria uryny itp. Excessum
 wogolej chorob i wogolej stolcowy zewnetrany nie dzusi, midricie nie
 s. i. ogolnego oprow. obcznych orasem guxio w nabrzmiutych chemoro-
 idalacnych albo mntych guxitow i nie maia cychnie uspodnego
 z idroocia. Poucisnieniu dopiero juskadkow x. 1^{ty} i 2^{ty} strony moczem

X. 28.

i podwarciu otworu stolowego sprasiedla mozna koniec carky-
ocyi w miejscu odpowiadajacem bolowiin prawej albo lewej strony
luboi to nicadursze mozna widzieci.

Wprowadzony do kis.: 60. palec wskazuiauy sprawnia znacne uciep-
nie, w obliczeniu xli palcem tymi miejscu carkoyacyi poristoić bedzi-
my, oprócz tego sledzenie to x. 112. potqzone jest ludnoscia x sporycy-
ny spazmodycznego skurzenia sphincteru K.O. - Zreszta na blo-
nie sluzowij K.O. nie daie się uozić ani tumor. iaden ani iaden
otwor, ale namacaie tylko mozna w pewnym miejscu w kilezlosci
podluzna, równo wleгла do dlugosci K.O. luboi tego kate x na hie x a-
sem brakuie, tak ze miejsce carkoyacyi je wieksza tylko wlosci onego x
porzadnie slusny w stanie. - Skurzenie spazmodyczne sphincteru K.O.
w chorobie o której mowimy spoztrzeżone widziat czasem Boyer bez ex-
koryacyi K.O. podobne iaki carkoyacye sprawniajace spita, ale nie wi-
dziat nigdy carkoyacyi bez spazmodycznego skurzenia Sphinc-
teru, moze wiec skurzenie spazmodyczne jest piecu x skowu przy-
czyne carkoyacyi.

Coie tyxy Secunia tej choroby. - Zmniejszona ilosci pokarmow cho-
rego, x ochronienie ssa na gwisio spirytusowych, czeste lekarstwa na-
larowanie i enem, przypraszanie waporow do otworu stolowego fo-
mintacye zimne, kapielc, piawotki, wstrzykiwania narkotyczne,
suppositoria rozmaite, i masci łagodne usmierzajai tylko nie
kiedy ciezpienia chorego ale nigdy nie sa w stanie radykalnie

ulececy i w samym czasie nawet i ulgi niesprawują. Burdunety
 zaś z szarpia do rozszerzenia otworu stołowego uszłyte p. drucanie
 nie są szkodliwe, jedyną tylko operacją chirurg. należącą na prze-
 ciegu błon H.O. i sphinctera ze strony wypróżnienia, albo inwazji nie-
 ma wypróżnienia z którejkolwiek. Boyer przy najgorszej wznę-
 dzie w tej miemie do przewidanego celu. Boyer przy najgorszej wznę-
 dzie swoich chorzych tym sposobem radykalnie uleczył.

Po zrobieniu operacji trzeba zaprowadzić do H.O. grubą Curdon et
 i opatrzyć chorego jak po operacji jestu i, zagojenie rany i
 następnie w międzyczasie a najdalej w 6. tygodniu. Stwierdzenie tej ope-
 racji, pokazujemy zaraz bezpośrednio po jej wykonaniu, gdyż ca-
 krementu w czasie oddawania stolca p. szarpia nawet rano przedko-
 nanie, nie tyle wyczerpania sprawnia ile przed operacją Becklard
 p. którego zastępuje na pierwszeństwo powiększenie O.S. za pomocą wataczka i szarpia,
 trudniej dotykać się kamieniem pichielnym niż, ścia tego gdzieś, co korytca
 i najdłużej. Postępowanie tak jak twierdzi Becklard pomaga nawet tam gdzie
 niepomaga inicyja.

O zwięzieniu samej kieszki odchodowej.

Choroba ta p. Copelanda wydarza się naj częściej w wieku średnim, częściej
 jak uwarat Desault u kobiet niż u mężczyzn.
 Jest ona niekiedy natury rakowatej, ale nie tak częściej jak niekiedy się
 dzieje. Z początku zwięznie H.O. nie sprawia chorzyemu żadnych cierpień
 dlatego też chorzy mało na nią zważają, doznają tylko zatkania
 stolca i trudności w oddawaniu onego, niekiedy i odn. stolca
 stolca tawarny przy ból znaczny, po oddaniu, ustają. Stwierdzenie
 i miare tego jak choroba wzrasta, trudności oddawania stolca powiększa
 się, a ekskrementa nabierają kształtu

6. Logixidy podobnego albo cyfiodra, pod postacią matychi kulek z wprowadzo-
 ny w dół pętle do ki: odcho: i najdziejie ich, wtedy wypełniona gąsienkami albo też wlotka
 mi blonistemi, niekiedy zaś wprowadzemu palca, przez kadzią sakby, pierwszeń-
 twy, nadotkniesz sakby chwałkowy, z przystawioną blonę wów: K.O.
 uformowany. Parzyki wżenie K.O. sprawiające bywają różnej wielko-
 ści, widać na szypułkach albo też maia obżerna podstawi, są miękkie
 lub twarde, kuliste lub owalne, narosłe i znajdują się w mniejszej
 wielkości ilości. Roznają się one od stwardnienia guzów chęrowych
 tych, tem iż ich nie widzieć można są koloru albo czerwonego, tudzież są
 gładkie, wypięzione powęsi dasyerne niekiedy nawet na miejscu powstania
 i nie przedstawiają żadnej fluktuacji, także są sztywniejsze. Doznaj-
 cą rymentu stają się płynnymi, oprócz tego z K.O. wypływa posoka rzadka
 z brzością uwarat Descault niekiedy pomieszana. Jensenius isoleni do odla-
 uruńd stołca powiększa się, chory staję się bledy, doznaję nie tego odbrania się,
 formuła, musi czasem małe fistule około otworu stolcowego narosłe chory u-
 miera. W niektórych smudró przedzię następuje po powstaniu, upiętego
 zathranie K.O. a w istocie choroby, jest ratowca, wtedy opiera wyżej
 opisanym sztywno doznaję chory gwałtownych bólów kłujących, przerywają
 między ku pachowemu mocz: i ku pachowemu przerywającym, a i otar-
 cenia staję się do złomianego podobnym. Exulceracja laty pusa i gę-
 się coraz doleu, i uderza formuła komunikacyja, pomiędzy kłębkiem
 z ramionemowym i pętlą, moczowem. Przez otwór stolcowy wypływa
 czasem cięgle posoka, na reszcie przed śmiercią otwór dobiec na brzo-

31
nu wodnistemu ulazca wleczenia rozczyna K.O. dno szczytowa uszczelnia
którym uorynie zadawo stercza sie nalezy toist 1. Działu przerw przy
wynom. Klare sprawie mogły zwężenie 2. Jeno zwężenie uszczelnia.
Czyniąc zadawo 1^o uszczelnianiu daia sie, przy okolicznosci swolki antyflo-
gistyrene, swolki na skore działaniac albo swolki taktie iaktie, ię wciępie-
niach chemoroidach, ię per xepisyurac i wyptily.

2^o Wskazanie umiagnac wyjeciu guzikow zwężenia sprawniających, lub
wzycia burdunetow swiczek ię swolkow kieszki zwężone rozpychających
i dyamete powiekszających. Wycięcie guzikow swolowolnie zaleca
zwłasnego dosiada dzenia, a mia nacięci w tedy gdy sie albo na samym otworze
stolcowym znayduia, albo tak blisko ze p. silonie sie, xewolnie i ctkiem wy-
ch odra, wyję umiśszzone w tedy tytko wyjęte byda moza, gdy na uentkich szy-
pulkach wisza. Operacye nie zwykl toum xwiszyc. W krowotok ani nieporcia-
ga za soba. W reakocy. Co sie byxy rozpychania kieszki zwężoney Dwault
wzycia do tego burdunetu z szarpi masia tagolnia posmarowanego, który
zaprowadza do K.O. za pomoca zondy rozszerzającej, nudaie im silow rwna
grubosci, powiekszając takowa carka, bardziej. Podobnie Copeland tytko-
ze zamiaist burdunetow wzycia swiczek, na ppxod rwny na od tak uentkiey
aby oliwa nasmarowana do K.O. z tutowia wesła. Mngosci ię ię 6-7-8 cali
aby ponad miycie zwężenia zachowala. Po 2. godzinem lub dluższym, po-
tycie, wzyciuie sie tak silowka, a to samy powolnie sie, ię xate p. dni kilka
gdy sie rozszerzy K.O. miedzym sposobem nakłoda sie do niej swiczkę coraz
grubszą, ię dluższą, aś w niej utrzymia, a p.aste powolnie, podobnie

dopoty jest potrzebne dopóki nareziacie świeca z naxnego kalibru z tawo-
 sica, do książki odcho: wchadacie nie bedzie, potem dla zapobieżenia reuryjwie
 sivi: wie, to je raktowys czas usz: ze a przynajmniej cot kilka dni zakładać nale-
 ży. — Wrazie wkitadania świecek uwaxac nalezy aby staczenie k. kuprawej
 nie wróciło za ruzenie KO, przg rady tegoż stolec nalezy ciagle wolny utry-
 mywać za pomoca Ol. Ricini & Electuarii e Senna. Najłatwiej ta metoda da-
 je, się usunąć ruzenia je gruczołki guziki i je włókna błoniste.

Tożdzi ruzenie jest kształtne, pierścienia chrząstkawego naowaxas moimaby
 go porzecić za pomoca bistura konywego głowkawatego a potem używać
 świecek Eberard Home używa wotakim raxie świecek, wzbawionych na
 kancu kumieniem, pichielnym. Ruzenie raktowate a szeregolniczy w pe-
 ryodzie caulceracyi nietylko je je ruzenie wymienionych srodtkow, a
 mianowicie świecek niemoze byc ulerzone ale owzem pogorsza, wszystko
 Thuwiz ograniczyć się nalezy tylko do ulżenia cierpienia chorym, zale-
 cianiem nalezy protawny i napwie takie które by wolny stolec utry-
 mywały, enemy Tagodne za pomoca rurki elastycznej, po za miysce
 ruzenia zaprowadzoncy, albo i ex cluto jest niedostateczne, od czasu
 do czasu xapis wa się lekarstwu lekki stolec sprawniają. — Zwraca
 niem nalezy zanicoby wac kapieli ciepłych i lekarstw takich które by
 nie xosne bole choroby xon nie xosły, iakimi są Opium, Cicuta um
Calomela, Uva ursi ita. Opium moze byc takie i miyscowo w je m celu
 użyte w trumie albo gr: j xjj w substancyi do KO wprowadzone.

O zrosnieniu i nie normalnem zrozejeniu Preputium

Zrosnienie obrzeška wspotnorodnosc wydluzka sie b. rzadko. Nagromadzajaca sie u dzieci takich do kanatu moczowego wyzna rozdymana obrzezsek i nadaje mu ksztalt owalnego procyrozystego nabrzmienia, w ktorém i oneli narozesnie otwor zrobiony, niebedzie, dzieci moczem rozewskutek zabrymania wyzny. - Co sie tykay zrozezenia w tedy ten bedac tak szccepty u dzieci sie, nie da odciagnac na zotadki, w tedy tylko na ^{nie}normalne zrozezenie, mianym bydlu powinien, gdy dyametr iego otworu jest mniejszy niz dyametr kanatu moczowego. U doroslych przeciwnie mamy za nie normalne zrozezenie w takim stanie gdy po za zotudki odciagnaj sie nieporzwoi. Zrozezenie to bedac skutkiem wadliwego wrotatecowa obrzeška od urodzenia trwajacego, narzuwa sie phimosis congenita i trzeba go odwinic od zrozezenia przy podtkiem powstatego z przyzyny zapalenia zotudki lub obrzeška co sie zowie phimosis complicata.

Zrozezenie otworu obrzeška u dzieci takie ze dyametr iego jest mniejszy od dyametru kanatu moczowego przaszadka wyplywaci wyzny strumieniem malezym, a prosto cześci iej nagromadza sie po pod obrzeškim rozrozuca go - z + i tylko p pociskanie daie sie wyprawadnic.

Pozostala pomiedzy obrzeškiem i zotadki wyzna rozklada sie na pierwiastki i sprawnia zapalenie obrzeška, albo i zgrubienie onego, moza sie takie reformowaci i kamienie urynowe pomiedzy zotadki i obrzeškiem. - Zrozezenie moczowy znawie nie powaga opasem zadenych zlych skutkow u dzieci, ale w przyodzie dozwalasi moze

#634

• sprężenie w czasie erekcji obcowania i utrudnia odpływ uryny i wytryskiwanie nasienia, a z powodu nagromadzenia się promiśny kółeczka i obrzekiem uryny, wienis iak i materji do twarogu podobnoy łatwo się psującoy, może się stać przychylna zapalenia, eskorjacji itp. —

Gdy pomimo wzięcia tego obrzeka odciagniony zostanie po raz ko-
ładki, na przy współkowaniu lub z innej iakiej przychylny, wte-
dy nieraz wiaagnac się na kółeczku nie da, a ten stan nazywa się
paraphimosis zalenacy na zasznurowaniu otwórka męskiego po za
kółeczka, p. otwór otworu obrzeka, czyli p. te części jego, gdzie blasz-
ka skórki zewnętrzna zamienia się w wnetrzną, tudzież na wywrze-
niu się ku zewnątrz blaszki wewnętrznej obrzeka, która widzieć
można w brzośnie nabramienia czerwonego, rozpułchnionego,
znajdującego się przed incisionem i zwięzchu go potorywa-
jącego. — W skutek tego zasznurowania może ^{powstać} + zapalenie
otwory wów: obrzeka, która iest bardzo przy to nabramiecia a
szczególnie po bokach gdzie nawet nieraz na pół przorożysta
się staje, tudzież może stać powstac zapalenie samey kółeczki. —
Dla Uleczenia niższych stopni współwrodzonego zwięzienia dos-
tateczne iest czasem ucięcia, rozmiękczenie, i kąpiel, odciaga-
jąc kulkarowy na dzień obrzek za kółeczki; lecz w wyższym sto-
pniu postępowanie to iest niedostateczne, a w ten czas winy nalezy
obrzecania lub rozszerzania zwięzonego obrzeka. —

Pracowanie prawie zawsze potrzebne jest w ten czas gdy powstanie paraphimosis.

O Zwożeniu Uretry.

Nim do opisanego zwożenia tego przyjdziemy, poświęcimy naprzód niektóre uwagi, anatomiczne tyjące się tego kanału szczególniej co do wymiarów onego.

W oznaczeniu długości kanału moczowego od jednego wejścia do 2^o nieygodziła się do tego czasu pisarze. Stork (Woitely) Watelij który mierzył w 48 trupach uretry, twierdzi że onay większa długości od 1^o wejścia do 2^o, 9^o cali i 6^o linii niepomniejsi. — Amussac na nową tylko 9 cali długości, Lisfrank narozwice pisze że najmniejsza długość w 12^o Indywiduach z niego sledzonych wynosiła 9 cali, średnia 10 cali, największa która raz widział był 11 cali. — Ciesi uretry tylna w prostatyżna od początku kanału moczowego pęcherza aż do miejsca tego, gdzie on bezpośrednio pod spoiwaniem k.łonowych jest umieszczonej, ma długości fig Boyera 15 do 16 linii, fig Ducampa 12 do 14 linii fig Amussaca 12 linii, a fig Lisfranka tylko 8 do 11 linii, więc średnia miara 12 linii. — Lisfrank twierdzi że tylko w stanie korobliwym widział ją dłuższą, a w 4^o Indywiduach wynosiła 12 do 13 linii. — Ciany części prostatyżnej uretry są cienkie, ale otaczająca je gl. prostata dodaje im mocy, w stanie dolnej znajduje się wymiastem Verum Montanum

porażta, widzieć również można w wielu osobach 2^o wypustkę która zwęza niekiedy dyament kanatu moczowego na $\frac{1}{2}$ a nawet na całą linię przed Verum montanum. Nawrocie bywa czasem znaczna dółkowatość która widziat Lisfrank na $\frac{1}{2}$ linii długa i głęboka. — Co do kierunku części przewodzącej uretry ta jest zgięta tak że początek uretry przy szyi pecherza moczowego umieszczonej jest nad częścią jej pod łukiem łonowym przechodząca na 2 do 3^o linii. — Różne iśd nauk okoliczności mogą się przyłączyć do tego że wzmieszenie podobne będzie większe, a mianowicie przyłożenie się do tego może znaczniejsza niż zwykle wysokość spojenia K^o łonowych sprawniująca niższe położenie łuku łonowego, także wypełnienie K^o C^o która wtedy uretre która przewodowi poprycha, również napęcznie nie pecherza moczowego wryna, podnosząca go do góry w miednicy Nawrocie nabrzmienie prostaty. Lisfrank widziat u 4^o osób, u których było nabrzmienie prostaty bez zwężenia kanatu moczowego, widziat że wzmieszenie podobne wynosiło od 5 do 7 linii. —

2^o Część parsuretri membranosa, rozciąga się od spojenia K^o łonowych aż do punktu tego gdzie Corpus spongiosum całym kanat moczowy obejmuje. — Część ta ma dłuższą górną, szerszą niż dolną, gdyż Corpus spongiosum dalej się rozciąga od dołu niż od góry. —

Długość części górnej wynosi od 7 do 11 linii, długość zaś szerszy dolnej od 4 do 6 linii. — Ścianę tej części są d. wewnątrz i składowa się z 2^o K^o łon, wewnętrzną śluzową, i zewnętrzną blaszkową tej. — 3^o Część to jest Sebexasta należący do składu ciałka moczowego

kiego, sciana jej gorna jest wrostku iial gepinastych umiarkowana i dobrze
 pokryta skora. - Za naczyzna sie nabazmieniem podluzniem bulbus
 a konczy sie na zolodzi. - Od cebulki az do zolodzi przewodzi jej jest ostro-
 kregowa, ktorego to ostrokregu podstawa wykierowana jest ku spoiniu
 K. toncowych, a wierzchotki odpowiada zolodzi. - W zolodzi przewodzi
 ta rozszerza sie znioz formie fusam navicularum, potem znioz sie ziewza
 i konczy sie otworem podluznym orificiu externu uretrae. - Cześć ta uretry
 sklada sie z 2^{ost} błon, zow: zbitoy i gepinastoy i zow: z gatunku błon sluzowych.
 Dyametr kanalu moczowego rożny jest w rożnych jego punktach, i tak
 w os. za prostatyżnoy klora. p^o Lisfranka ma kontakt 2^{ost} krótkich kre-
 gli tylnomi sie koncami schodzących, dyametr konca przedkowego i tyln-
 nego wynosi 4 linie, a dyametr srodkowy 3 linie w stanie normalnym, w sta-
 nie bowiem nie normalnym, widzial Lisfrank dyametr naywiekszy do 5^{lin}
 a naymniejszy 2^{1/2} linii nieprzechodzący.

Eberard Home z ktorego obserwacyi zdawaloby sie, ze wymiary uretry wie-
 kszesa w wieku podeszlym niz u mlodych, widzial ze osi prostatyżna
 uretry miata przy koncu odpowiadajacym pecherzowi dyametr od 4^{1/2} az do
 5^{lin} linii, podluzkiem tonowym 3^{1/2} do 4, a w srodku 3 do 6 linii,
 Wziesci błonistoy kanalu moczowego znutal Lisfrank u 12 trypow nor-
 malnie zbudowanych przed lukiem tonowym 4^{1/2} do 5 linii, w przed-
 kowym zaś koncu przy poczatkku Corporis spongiosi dyametr byt od 3^{1/2}
 do 4^{1/2} linii. - Eberard Home podaje 1st tych wymiarow iakto wyno-
 si 4 do 5 linii, 2st zaś dochodzi do 4^{ost} linii.

W ostatniej części Uretry to jest grubasłej powiększy od spoinia K. tonowych
 aż do fosse maticularis dyamentu największy ma 7 linii, a najmniejszy wynosi
 4 linie. - Wyscie zw. na końcu Uretry nie wykazuje miarę dyamentu wie-
 ciej jak 2 $\frac{1}{2}$ do 3 linii. - w ogólnosci więc najmniejsze wymiary w kanale
 moczowym są w węższej części prostatycznej, gdzie dyament wynosi
 w stanie normalnym 3 linie, i w wysciu zw. gdzie czasem i do 3 li-
 niy niedochodzi, w innych występkach punktach średniobiorąc kanale
 go ma przynajmniej 4 $\frac{1}{2}$ linie. -

Kanal moczowy kobiet ma 10 do 12 linii długości, zgięcie jego jest b. mi-
 maczne, średnie jego większe są przy wysciu, pecherza gdzie do 8 linii do-
 chodzą, niżej przy wysciu portawowym, gdzie tylko do 6 linii wynosi.

Przyczyny i Symptomata Zwężenia Uretry

Zwężenie przypadkowe kanatu moczowego Strictureae Urethrae nader rzad-
 ko wydarzające się u kobiet, przyczyny krótkości kanatu moczowego
 o. zaś często u mężczyzn, powstają prawie zawsze wskutek chronicznego
 zapalenia błony śluzowej kanatu moczowego, lubo w wielu przypadkach
 niepodobna jest wyśledzić źródła tego zapalenia.

Największa liczba ich następuje po tryponie długotrwałym, ale
 lekonym, nieraz i ednaki dopiero w 30 ~ 40 lat, podobnie oniego a
 nawet niekiedy w młodszy siedliska trypona. -

Do innych przyczyn przyczyn natężonego zapalenia tego kanatu stro-
 fulikane i artretyczne, onanizm, gwałty zw. na uretre działające

wzięcia długi ciągłe z kamieniami wyprorochy, rozpryskające osobliwie u starych,
 nabrzmienie żył przybyłych Varices, lumowu w pobliżkości itp. —
 W klimatach gorących częściej widziac możemy zwięzenie K. N. niż
 w klimatach umiarkowanych. — Chirzy maiały iuż powrótke zwię-
 zenia kamienia moczowego doznawa bólu zafrowadzeniem swięzki do uretry, oso-
 bliwie gdy ta dojdzie do miejsca gdzie zwięzenie się zaczyna, wtedy czuje u-
 klucie i zatrzymuje rękę operatora. Myśloby wosy swięzki, wielkimi ją
 pokryta siłwem z krwią, w miejscu iuż tam nad inne czulszym koncen-
 truje się niezako zapalenie chroniczne, a wskutek ^{tego} stwardzenie i nabrzmie-
 niem powstaje, maiaże siedlisko albo w samej blonie siłwowej albo roz-
 gaigające się do tkanki komórkowej i do waty gębszych, pobliskich, lubo
Lallemande twierdzi że niewidział nigdy zatwardzenia w blonie siłw-
 woy, ale zawsze tylko w tkance komórkowej pod nią umieszczonej.
 Zatwardzenia takie nierozciągają, nieznacznie wzdłuż, to jest nie do 2^{ty} i 3^{ty}
 szę iako na 1^{ty} i 2^{ty} linie, ale wyplarsze się ich często kilka, i wtedy
 podzielane są częściami krowemi. — Są one zawsze moczysze niż
 inne punkta Uretry, i mogą wstrzymać nawet moczysze parcie bo-
 żętkowania. Niekiedy zwięzenie Uretry kamienia kierunku tego kana-
 lu, trafia się także lubo dość rzadko nie rozciągają się wzdłuż, na
 2 lub 3 cale, iak Chopart Hunter i Belle widzielić.
 Zwięzenia takie je zatwardzenie powstaje maia, zwięzłe otwore i t-
 cisy, a ściany ich rozciągają się z wielką trudnością. Czasem również
 maia namacać mały tumor w miejscu odpowiadającym zwięzeniu. —

Nierazowe iednak zwięzienie powstaje p. zatarwardzenie, sprawnie toż samo czasem może przegrada włożnista przedzielną wretre na 2^o części które niekomunikują z sobą, iak tylko p. mały otwór w dole, w górze lub na boku przegrady tej znajdujący się. Przegrady te mogą być opór sprawnia, a jeżeli ztrawionie, bywa ich 2^o i 3^o. — W niektórych chwyrach wspierają się na podstawie stworzonej błony śluzowej, natura jest ich taka iak błon śluzowych fałszywych. Trudno iednak pisać iakim sposobem wyzna iagle porzędywania niepropadka u organizowaniu się tychże; lecz trafia się to i w naczyniach a zatem niepodobienstwo na porząd ustępnie doświadczeniu.

Dawniej przypisywano zwięzienie wretrey rozmaitym wyrostkom Callositates carunculom itp. powstającym z urzędów, do których dają powód tryper lub inne choroby. — Doświadczenia iednak Morgagniego, Lafay, J. L. Petit, Desaulta, Brunnera, Huntera, Karola Bella, Oberada Home, a w najpóźniejszych czasach Ducampa i Lallemanda okazały iak nieprawdę fałszywości tej teoryi.

Odległość zwięzienia wretrey od otworu zaw. bywa u 3/6 chorzych $\approx 4\frac{1}{2}$ do 5 $\frac{1}{2}$ cala, odległość 5 $\frac{1}{2}$ cala jest p. Lallemanda najpowszejsza. —

Czasem odległość ta od wycia zewnętrznego wretrey niewynosi nad 4 cale, b. rzadko niewynosi więcej iak 2^o cale, a najrzadziej w samym wyciu wretrey, lubo i wtedy toż same sprawnia sąta iak daby. —

Do przekonania się z pewnością o miejscu zwięzienia wretrey, równie iak i otworze tego zwięzienia przedko wymi, służą najlepiej zonda p. Ducampa unyalexiona, nazwana p. niego zonda probierza. —

jest to rondo cwy nayna elastyczna maizca na koncu przytwierdzony do siebie przez mały jedwabiu niekręconego, natomiast w masie składa się z równych części wosku żółtego, Dyachaplumy, masy szałwii i ryżu, co wszystko powinno być umieszczone i rozkrąglone na płaszczyźnie równej, niedłuzsze nad 2^o linie, taka ronda wprowadza się w uretrę aż do miejsca zwężenia, tu się zatrzymuje cokolwiek, aby wosk rozmięł, potem pociska się, zwolnia, wosk wchodzi do zwężenia i powonę od niego kortabtu nabiera, taki se wyjąwszy z ostrożnością, rondo nalekryta, możemy sądzić o potężeniu skurczliwości i postaci porożonego otworu. zwężenia przy kortabtu i takiego wosk nabrat w uretrze.

Ostrożności są: 1^{mo} Aby koniec woskowy nie był dłuższy nad 2 do 2 1/2 linii, gdyż inaczej może zostać kawortek wosku porażeniem i to i tak uwaria Ducampy złych skutków niesprawia. —

2^o Pouskanie ronydy gdy już dojdzie do miejsca zwężenia i tak najpóźniej się draić powinno. —

3^o Jeżeli zwężenie jest odległe od otworu zewnętrznego uretry na 5 1/2 + cala powinna mieć ronda stopowne nakrywienie. Czasem wprowadzeniu ronydy towarzyszy ból wielki, nawet krwotoki, powtarzające się rondoawanie bez potrzeby nicnacelnicy. —

Takimkolwiek jest natury zwężenie i gdziekolwiek ma swe siedzisko symptomata zawsze są te same. Jeżeli zwężenie nie jest znaczne, wynika wypływa strumieniem ciekłym i rozdrobnionym skrzepionym i powoli ale chory niedoładnie radnych dolegliwości oprócz

34. oprócz lekkiego palenia, parcia, w międzykroczu i siwężenia w kanale.

42. Wmiare powiększenia zwierzenia strumienia wrzyny jest cieńszy, mniej wrzyny odchodzą, a potrzeba wymawiania jest rzadsza, tak że w nowy 30 lat rzadziej ustawiać musi. Odolawanie wrzyny wymaga natężenia większego i sprawia ból znaczący, nigdy chory nie jest ustanie oddać od czasu wrzyny nagromadzonej w pochewku moczowym. — Gdy p. niższy czas mieszlił się do odolawania wrzyny czuie ból tępy w ledźwiach i nad spaieniem K. Łonowych, w którym to miejscu daje się namoczyć tymost dostępną, bolesną, na ucisnienie, i chce odolania wrzyny sprawia na pociekaniam go. —

Gdy zwierzenie kanatu moczowego iest rzadsze iest większe wrzyna niewydryskana, ale kroplami spływa pionowo, tak, że za 10 minut niekiedy kilka tyłek odchodzą. — Chęć wrzyny wraca prawie w momencie, silnie zaś sprawia że nogi drżą, podchorą, twardo nerwieni się, pęty się, lęz, nieroz materya stolowa wychodzą, pomimawolnie, narazie nieroz następuje kłota i opadnięcie K. O. — Z zwierzeniem nieo znouaniszacim trzący się, płynienie wrzyny niekiedy pomimawolne, a to może być

Q. to iest albo po oddaniu wrzyny wypływa iestnie kroplami blatego że lubo Mły, krzywne i pochewka kurawy się przestają, częściej iestnie po za zwierzeniem pozostaje wypływa, albo też pochewka moczowa chętnie wrzyna, przekretniony traci moc zwierzenia w Spierach i przekretniona wrzyna aż do mięśnia zwierzenia, a wtedy kaszel przednie chodzenie i to wrystko w skurczeniu Młot, sprawia

kruszących i przeciska kropkami wryne i przyperwadnia chorego do
 nay niedzielnego stanu x przygryny. nieuchronnej nieczystości. —
 Naysmutniejszy iednak wypadek jest zatrzymanie się całkowi-
 te wryny, do czego mogą, dadej powód, powiększenie zapalenia cze-
 ści zwężony na którym idzie większe nabrnięcie i większa ilość
 śluzu. Zwiększenie takie przeszkadza wytryskiwaniu nasienia, tak
 że to wypływa dopiero po spotkaniu, skąd niezdołności zapło-
 dzenia, doznania, oni zwykłe bóle przy spotkaniu, a później
 wypływa materia śluzowa x uretry, x gota powstać pierw-
 rotray trypra. —

Libo zwężenie uretry jest tylko miejscowa choroba, z udziałem
 ry iednak za niego odpływ wryny, przetrój lub pozostawia wprawa
 na cały organizm x to skutki. — Osoby takie prawie zawsze są
 gniewliwe b. często melancholijne, iareskie x asem doznania,
 gorączki, która, poprzedza zimno mocz, a koniec, obfite
 poty, x trawienie. — Podobny paroxizm przychodzi 3x 4x
 razy na miesiąc. —

Z tego wyjątkowego wypadka, że gdy chorey oddaje wryne, x tru-
 dności, i wąskim strumieniem, gdy im mało oddają, ale często,
 gdy doznania, parcia w między kroku, swędzenia w wietrze, wy-
 pływa materia śluzowa x uretry i nieregularne paroxysmy
 gorączki parapsorazajęcy, prawie x pewności, ma zwężenie
 uretry, a śluzka zaprowadzona napotyka przeszkodę bli-

36
44

czy lub dalej od otworu zw: uretry, która albo daley nieporwała
parował, tćj siwixki, albo znaczenie tytko utrudnia takawe wpro-
wadzenie

Nastęstwa i zwiżenia Uretry

Zwiżenie uretry duić często powođ do różnych chorób. —

1^{mo} Wzroście po tu zwiżeniem Uretry. — 2^{do} Do różnych chorób tćw-
row pomoznaczonech do sekrecyi i eakrecyi nasienia męzkiego.

3^{cie} Do chorób prostaty. 4^{to} do pecherka moczowego. —

5^{to} Chor: Ureterów. 6^{to} Chorób nerek. —

Codo 1^{to} Część uretry po zwiżeniem będag znaczenie rozpreżia-
na, że wryną wypychana, i pecherka, która się niemoże prze-
cisnąć, w takićj ilasie że zwiżenie w iakty do uretry przyptywa,
nabiera czasem większego kalibru tak że nawet palec W^z zmieścić się
może, i owym Chopart widział w międzyskrzawie nabrzmienie wiel-

kości iaić kurnego. Później lub przedćj zapalenie tćj części obciąża
iag się parciem w międzyskrzawie, wypływem materyi śluzowej i swę-
dzeniem uretry, a wskutek tego błona śluzowa albo zgrubkic albo
gangrena powstaje. albo zapalenie przechodzi w ropienie i prze-
dziurawienie uretry, co także może pochodzić, i stać się błony uretry

był rozpreżone pęknąć. W ostatnim tym przypadku wyzna-
wkada się do tego otworu, a przeciskając się, że tkanka homor-
kowa, powiększa objętość worka iadrowego robi nabrzmienie mę-
dzykroczna i włonka męzkiego, często dochodzi do niższej części

braucha i do pewnej rozciągłości udo. Skutek tego jest nader umiarkowany, gdyż cześć uryna, nasiastronione przechodzą wygangriny, pod osłonkami miora, albo w przypadku znaczniejszą twórcy się fistula urynowa.

Druga, zapalenie uretry po raz wtórym sprawia czasem że wywołuje się abscessa w tkance kamieńkowej pobliskiej, których uformowanie się poprzedza uwalnieniem prątków, wznoszą się między krociami, a potem robi się mały tumor który się powiększa i jest siódmym bólem pulsacyjnego i fluktuacyjnego. Chory ma doznacie gorączki i drżenie, niekiedy abscesy te otwierają się i wydają ropę białą, niemającą żadnego śluzu urynowego, czasem zaś otwierają się do uretry.

Tęci w ostatnim tym razie otwór robi się do uretry po raz trzecim, wtedy uryna wsiąka i robi często okropne spustuszenie. Może zaś to spustuszenie nastąpić gdy otwór jest przed nacisnięciem. Abscesy te goją się często same przez się, niekiedy zaś namieniają się w fistule niedoskonałe.

2^o Nabrzmienie iogder należy także do chorób d. uretrych i uwzględnia kanała moczowego powstających, gdy nabrzmienie po raz wtórym powstałe przenosi się aż do tyki ^{no. 2} przez kanały ejakulatorii, przychwyty nasienne i Vasa Deferentia. Zapalenie iogdra dochodzi do Wzi i ind i ind i robi bóle, nieznosne, wznia i gorączki i niespokojności, przez 7 dni parajątkna się nabrzmienia potem zaś coraz się umniejsza, i nadyresicij rozchodzi się około dnia 20. czasem jednak nierazochodzi się zupełne nabrzmienia, iogdro pozostaje wie-

38.
45

króćm, na dotknięcie bolesném, a dopiero po usunięciu zwięzienia zapalenie
to chronicznie pokonani się daje. — Eberard Home przytacza, przykłady za-
palenia tunicie vaginalis testis wskutek czego następuje Hydrocele które po
wyleczeniu zwięzienia kanału mo: zmikło zupełnie. —

3^{ta} Pecherz moczowy u osób cierpiących zwięzienie ka: mocz: jego ca-
prawie ciągle wypetniony uryna, nigdy bowiem nie może go chory na-
raz zupełnie wyp:nić, pochodzi to stąd, że kurczenie się włókien mus-
kularnych tego mocz: tylko krótko trwa, potem znów ustaje, chociaż nawet
przyoryny pobudzające do kurczenia nie zupełnie usunięte zostają. —

W stanie zdrowia czas potrzebny do wyprowadzenia uryny wystarcz: zebra-
n: i, równa się zupełnie czasowi je który trwa kurczenie się włókien mus-
kularnych pecherza; lecz skoro kaliber uretry zmniejsza się, uryna
więcej potrzebuje czasu niż kurczenie się pecherza wynosi, stąd wypad-
nie po przestaniu kurczenia się części jakas ucy pozostać musi. Można
się o tem przekonać jak Ducamp robił zwięzając sobie je suszkanie erton-
ka męskiego około 10 linii uretre. w czasie tego doświadczenia powsta-
ła bole w kanale, i nieporozna czas oddania uryny, i nieporozna
uczucie w pecherzu moczowym i przekwicie, bole te zwięzając się
doświadcza zgaria, zdaje się, jakby uretra pękła, miała i uryna
przestaje wypływać, chociaż się tylko o 1/2 godziny up: wyprowadziła,
wkrótce potem oddadk: można tyle uryny, ile ucy przy doświadcze-
niu wypłynęło. Stąd łatwo sobie wytłomaczyć dla czego chory niewy-
daje naraz wystarcz: uryny, i przyoryny zwięzienia kanału mocz:

wego i dla wielkości bólow które mu towarzyszyć zwykły. —

Przezony tym sposobem pęcherz moczowy i drażniony przez urynę z ciałem rozkładającym się za kryną przechodzić w zapalenie, choć oddania uryny jest wtedy częstota, błona zaś surowa wydziela wiele śluzu nadającego odor przykry i mgły urynie, i kątka niezapowiadają zwięzienia. Charaktery w tym stanie mieszczą się prawie do żadnej czynności z przychylną częścią oddawania uryny, sen nawet ich bywa kilkanaście razy na noc przerwany. Wydarza się niekiedy że owężenie pęcherza sprawia przedziurawienie oniego, a wtedy wiaźknięta uryna do pobliskich części albo rąbia chorego, albo sprawia fistulę pęcherzową.

Zapalenie naturalne pęcherza które rozwija się wewnątrz powstaje można w sobie wagię po zniszczeniu zwięzienia wewnątrz, lecz częściej pęcherz w czasie wypełnienia go uryną daje się namacać po niedospirzaniu K. tonowych w kształcie tumoru elastycznego, lub jeżeli pęcherz w czasie wypełnienia go uryną nigdy namacać się nie może po niedospirzaniu K. tonowych nigdy, jeżeli chore ma tylko ilości uryny zatrzymać jest w stanie, a ma więcej niż 60 lat, wtedy powstaje nawet zwięzienia pęcherza zostaje stwardniały i zdeorganizowany. —

4^{to}. Z naturalnym zapaleniem pęcherza łączy się zwykłe nabrzmienie prostaty, a później powstaje w nim niekiedy wrzody, zatwardzenia, wyrosłe grubeaste itp. dezorganizacje.

Jeżeli prostata pociągłona jest do współżycia, wtedy uryna bywa lepka, jakby włóknista, opadająca, z niemi nawet ściągnięta.

8. 70
47

kina podobne do galarety, przylegnięce do dna narzynia i dowie się,
wzrasta na 2^o 3 stopny bez zerwania się —

5^{to} Kauteryzacja. prook tego w pechorku uryna, wprzeza czasem
uryna tak, że one nabiorą, czasem dyamentu kieszek ciętych, a
drażnienie ich daje powód do bólow w ledźwiach. —

6^{to} Do niepowstrzymanej natury komplikacji w urynie, nie może
malić także piasek albo kamienie urynowe w drogach urynowych
formując się, jak to przytacza Hunter Diome i Ka-
rol Belle. —

Seczenie Zerwienie kanału moczowego wywodzi zniszczenia prze-
szkody, która wypływa wyznacznikiem. Istny asgloinone meto-
do tego celu doprawiając.

1^o Methoda seczenia p. rozszerzenie kanału moczowego.

2^o M. S. p. kauteryzacja, tegoż.

3^o M. S. p. przecięcie lub, przekłucie przeszkody zerwienie sta-
nowiącej. —

Co do 1^o Do rozszerzenia kanału moczowego wywodzi siurtek
& Kond & Wstrątki wspaniałe, mocą, wykonywanych. —

a Seczenie p. siurtek. — Siurtek są to ciała giętkie, potne, cy-
lindryczne lub nieco ostrokręgowce 8 do 10 cali długie, znanie one
są, od Trallesa a znowu w wieku 6^{ym}. — Dawniej do robienia
ich używano plasterów, w które wchodzą różne substancje ostre,
dziś staramy się tylko aby były giętkie & giętkie. —

Robią je z ołowiu, stron baranich, a płótna pokrytego plastrzem niestroym i gummy elastycznij. Ołowiana są, powiększają rozmiar i jako zbyt gęstkie gdy cienkie, a zbyt twarde gdy są większego dyamentu.

Baranie do kanału moczowego wprowadzone powoli, i tym sposobem mięysce rozszerzają. Używając ich trzeba uważać aby były dobrze wypolerowane jak Lallemande ralsu i koniec aby miały dobre nasza głony, inaczej łatwo mogły przebić ścianę kanału moczowego. Nie trzeba ich zbyt długo trzymać w kanale, przy wydobyciu ich a mianowicie gdy są z oddzielnych części złożone na co pierwszy Delpsch zwrócił uwagę Chirurgów. Najlepsze zdają się być z płótna pokryte plastrzem niestroym, tudzież siwiczki z gummy elastycznij, wydrażone tak, że w nie służyłby cienki otworzony może się wprowadzić, stojkowie ostre mogą przebić kanał moczowy.

Takakolwiek siwiczka wzięta rozszerza kanał moczowy i drazni. Uciśkama i rozszerzama dowodem jest wypietnowanie na siwiczce następujące, tudzież świadomy o długosci rozszerzenia, draznienia zaś pokazanie się w ból i wypływ materji śluzowij. Używa się zaś siwiczek następnie. Gdy chory odda iurę, wycie, bierze się siwiczka nasmarowana oliwą lub mascią, łagodną, wprawa refte, w lewą stronę, mętki się podnosi, dalej wprowadza się siwiczke i posuwając się do spierania k^{to} tonowych dopomagając temu w potrzecanie jej i pociąganie cłonka mętkiego. Gdy koniec doszedł do spierania k^{to} tonowych, spuszczają się cłonki na dół

dot dla zmniejszenia krzywizny i zniew pasuwa. Jeżeli w czasie wprowadzania
 orby napotykanmy na przeszkodę, trzeba ją wycofać i znów posuwania
 próbować, tudzież miejsce to, w którym się sonda zatrzymała, pal-
 cami podpierać, czasem w tym celu palec wskazujący do K. O. zapro-
 wadzamy. — Świecokół nieco grubszym trzeba dać przyzwyczaję za-
 trzymanie, czasem zaprowadzając świecokół potężnie iest z W. ni-
 dogodnością, z różnymi przyrzecznymi, a mianowicie gdy otwór zewnętrzny nie od-
 powiada środkowi dyamentu K. M. gdy przystąpią spazma błon
 wewnętrznych, lub samicy wewnętrznej, gdy poprzedzające wprowadze-
 nia świecokół dają powód do nabrzmienia błony śluzowej wewnętrznej,
 narazie gdy się kilka świecokół znajdzie. —

Podług różnych tych przyrzeczeń trzeba również postępować w celu u-
 kładania tej operacji. — Jeżeli w 1^{stym} razie gdy otwór zewnętrzny nie
 odpowiada środkowi dyamentu K. M. o czym za pomocą sondy pro-
 bierze Ducampa przekonani się można, wtedy dla łatwiejszego upro-
 wadzenia świecokół do otworu o którym już wiemy że się znajduje
 góry dołu lub boku można użyć narzędzia Ducampa konduktorem
 zwanego. — Jest to sonda z gumony elastycznej 8 cali długa, z obu
 stron otwarta i iak wszystkie narzędzia Ducampa podziabka ma-
 jąca, koniec jej który się wprowadza do K. M. ma otwór tak W.
 iakiego potrzeba do przepuszczenia świecokół, a przed tego koniec
 ten iest grubszy w 1^{stym} miejscu tak że p. to otwór nie odpowiada środ-

kowi, wtedy, takie urządzenie narzędzia robić, że zaprowadzić w niego do uszy, można zawsze otwór, jego naprzeciwko zwięzienia K.M. natrafic, a tym samym z Tottwasia, siwiczka, aż do samego zwięzienia zasunąć.

N^o 2^{gim} razie jeżeli zaprowadzeniu sparma, przeszkadza, wtedy dobrze jest rozciąć zwolna ^{lewa} ręka perytreum, popychając zwolna siwiczka drugą ręką, albo porzucić je niżej, cois siwiczka, wprowadzoną, aż do mięśnia, przeszkody, a potem znów próbować.

Jeżeli w razie zadrżnienia zapalenie je, poprowadzić w przewodzenie siwiczek, zrodzone, wprost należy przystawieniem piżawek, emem rozmięszających, kąpielci ciepłych, itp. środków.

Tam gdzie jest kilka zwięzienia a je wszystkie razem siwiczka przeprowadzona, bydlę nie może, trzeba bardzo rozpychać z wolna.

Przytem pamiętać należy że wodne gwałty, tylko sama cipliwość, doprowadzić nas może do celu.

Po wprowadzeniu siwiczki do kanału, trzeba ją umocnić, w niektórych za pomocą nici bawełnianych robili, których środek przywiązamy do główki siwiczki, dwa konce po za kółka, wiąże się w iedon, wrot, dalej opasanie cłonki, potem znów wiąże się, we 2^o uszy i nareszcie odprowadza się do rony główki. — Inni przytwierdzają konce po za kółka, za pomocą, tasiemki, plasterem lepkiem posmarowanym, i do okła cłonki zutwierdzają.

Należnie wielu znów pierścienia elastycznego używają, a to dlatego żeby uniknąć suskania cłonki, między w owois czołgi.

44. 57

czesto powstajacy. - Zaprowadziwszy i utwierdziwszy swieczke, porosta-
wia ja sie, przeg metody dawniejszye, je czas krótszy lub dluzszy, prz dra-
zliwosci chorego i prz tego ciek on z tego mniejszego, lub wiekszego dozna
sie bole. - Takholwiek bade, je 2^o 3 x 4 dni piernusze nie zostawia sie icy
iaki 1/2 v 1/3 godziny rano i wieczorem.

Gdy sie już wnetra do obecności swieczki przyzwyczajai wtedy zostawia sie ja
je czas dluzszy, a narowcie ciagle i wtedy sie tylko wyjmnie gdy chorey ma
oddawac wryne, powiekszamy tawie grubosc dopoki niedoydziemy do
swieczki maiaicy 3/4 linii dyamentru, wtedy sie już tylko co 2^o dni
zaklada, potem i czase rzadziej, nakoniec calkiem wyrwac sie, prze-
staio. - Sposobowi dopiero opisanemu narucania;

1^o Je jest bolesny i dlugociagly. 2^o Je zmniejszyc tylko more cho-
roby, ale icy radykalnie nie jest w stanie uleczye.

Takoz pierusze wprowadzenie jest b: bolesne, sprawia dokzenie nog, po-
ty zimne, a narowt i mollosci icyci swieczka nieco dluzszy czas, wu-
netrze zostawiona, bedzie. - Ta choroby ktorzy icy je dlugi czas, nie-
moga xnieśc, dluzej iaki 8 v 10 minut, taki dla bole w urotre iaku
i chezi oddawania wryny choi niezaprowadzona jest do sxye pe-
chera, narowt dla bolesny ciekoyi ostontka, xwosta, nicraz je dlugi
czas zawieszac to czynnosć przymsza nas zapalenie wotry, wstry-
sknie Spta tryjpra pokodotawiaiaice, a przechodzac niekiedy do
pobliżkich organow, iadra, guonulow parkownowych do tkanki ko-
morkowy

morkowiy i miedzybrozka, dla tych to przeskód wymienionych, lekowi to
 pomedwina się do 3. 4. 9 miesięcy a nawet i do roku, a nawet i w końcu
 kuracyi nieotrzymamy dyamentu, równego kalibrowi wietry w stanie na-
 turalnym, dla odciążenia go, bowiem, wprowadzone świeczki p. wysięcu-
 wietry now. kawsze mniej średnice wysięcu niwyrównują się, która po-
 spolicie większa jest od najwęższych części wietry. — Tak bolesna nas
 i praca, nabręta ulga w chorobie nielwa ciągle, i awżem i odlinie
 w końcu 12 to w 2^{ym} roku na nowo kuracya, chorzy rozpaczają się przy-
 muskami. Takkolwiek bądź, zawady te nie tyka, się, w wyrostkach
 chorzych, doświadczenie bowiem ukry, że nieraz kuracyi tej może
 tylko towarzyszą, cierpienia, że się może uskonić w 2^{ym} miesiącu, choć
 że narazie nie radkie są, przykłada radykalnego ulżenia.
 Pomysłnych skutków, wtedy szerególniej p. Lallemanda, spotykać
 się, można gdy zachowane będą, należne ostrożności, do których na-
 leży: 1^o Aby stać nigdy ciągle świeczki w K.M. ale
 2^o powiatku kuracyi p. 2 godziny, przy końcu zaś p. 2 godziny
 najwięcej na dzień. —

2^o Aby się nieprzeprowadzić do samego pechona, chyba że
 się domysłowy rzędzić naćzyn w bliskosci tego. —

3^o Aby nigdy gwałtownego gniewienia nie wykonować na miej-
 sce zwiężenia 4^o Nakoniec aby zamiast świeczek chojczay-
 nych, zacząć używać świeczek brachotnych jak skoro tylko

46.

siwiczka wyrażona maia 3 1/4 dyamekta. przewzenie przez przewoźnicie się daie
 szwaczki b. bruchate z Dumppa, nożone wane maia przy końcu 2 linie (to iest
 są szwaczki) w środku długiej zaś nawet kilkunastu linii, grubsze tak że średni-
 ca do 4 linii dochodzi. Maia, one szwaczki tej rzadziej w rozszerzając przewzenie
 nierównością, tylko momentalnie uszkie. Ustrój. —

Seczenie przez Sondy

Wzrost sond iest b. dawne kształt ich w Przymian był ten sam, w drzewin.

Podług Celisa były robione z miedzi długie na 9 do 15 cali, północy używali srebrnych,
 dla zarobienia drzewin i zapalenia w bliskosci K^oltonowych, Jan Ludwik
Petit zmienił ich kształt i nadał im dwa rodzaje podobne do S. —

Z tem uszytkiem nawet taki zmienił sondy metaliczne drzewinny kanał w dale
 powód do wymyślenia sond giętkich. — Tak Wanbelmond robił je ze skóry wionki
 połączonej klejem, Fabrycius ab aqua pendente z rogu, w 17. wieku powstawały
 wac z drutu srebrnego spłaszczonego, zwiniełego spiralnie okrytego parga-
 minem, przepiętym iedwabiem nicobregonym, a na wierzchu pokry-
 tym plastrzem wittenberskim Macquem doszedłszy sposobu rozpuszcza-
 nia gummy dasyonicy, podał myśl do robienia sond giętkich R. 1768 z
 a Bernard także w Paryżu złożył, i zaczął je robić które składały się z iedwa-
 kiu, matorya dasyonicy, rozpuszczonej gummy powbozonego. —

Co do grubości: Francuzi robia, N^o 1^o sond, w maitych, tak że N^o 1^o ma 1/2 li-
 niej dyamekta następane zaś 3/4 linii więcej, tak że N^o 13^o ma 4 linie dyamekta.
 Do zaprowadzenia sondy do pecherza wymmie się z niej sztylet natyka się kółca-
 kiem drewnianym maia 3/4 dyamekta, przydługim, odietym w ten czas, gdy chury ma chęć odda-
 wania

wania, w tym, narazie utwierdza się taki sposób, podobnie jak swierk, z wprowadzeniem sondy a takowia, skutecznione bydlu moze u otwieraniu ma-
 iacego mieszczona, metrc zwiazka p. Chirurgu, poprawnego; lecz i w-
 reze znajdzie się zwężenie, wtedy najrzeczniejszy nawet operator, niepo-
 stancy wprowadzeniu sondy doznać trudności, i ciwkom iedli w prostu-
 tywny zejści. W zwężeniu się znajduie nierównie łatwiej jest pro-
 prowadzić swierka, p. nego niż sondę. Nieawiając iednak na te pne-
 sakody Chirurgowie wzywający tego środka w zwężeniu uretry, koniecznie
 staraia się zaprowadzić naproxod xonde cienka, metaliczna, giętka, na
 konca spiczasta która, p. dni 2. r. dłużcy w zwężeniu xostawia, po-
 tem na ioy miejscu wsuwaia sondę elastyczną, co 3. r. 10 dni takowa zmie-
 niają. Niebezpieczeństwo xto metoda potacone tem jest większe im-
 xoxuploxy jest otwor zwężenia uretry, który niedaiać, p. xony ^{oak} xony
 inaczej się nieda rozszerzyć iak po rozdarciu lub p. xebian zwężeni-
 to stenowiający błony lub nabrzmienia. Iedli zwężenie uretry uformowa-
 ne jest p. błony, co się, najczęściej wydarza, wtedy widuje się, niekiedy b. p.
 p. xypadku, bo błona ta mniej wyżyta xypnie oporu niżeli ścian
 uretry; lecz gdy p. xypna zwężenia jest xaturardzenie uretry, wte-
 dy sonda d. x. x. do zwężenia znajduie tu większy opór niż co-
 ścianach uretry, xadłynie się i robi sobie drogi p. x. x. —
 Trudności zaprowadzenia sondy a razem niebezpieczeństwo, tem
 jest większe im większe jest zwężenie. Iedli xumieist p. k. k.

nie kłóceniu znajduie. Sonda koronasta tym większą ma niedogodność, że utworzywszy sobie drogi fałszywe może być łatwo wpychnięta, nieostrożnie o tem operatora. Fałszywe drogi robią się tylko czasem pod błoną śluzową uretry, najczęściej zaś przebiegają przez ścianę, i albo wlewy dochodzą aż do spojenia K. tonawych, albo łatwiej iść może do K. O. która niekiedy przedziurawia się.

Bywały przypadki że temi drogami sonda doszedłszy do dna pęcherza gdy ją coraz mocniej popychano, przebiła pęcherza w takim razie wypływająca mocz wydawała się być dowodem przebiecia przeszkody, tu śmierć mylnie okazywała. Skutkiem drog fałszywych jest zapalenie czołwi pobliskich, potem abscessa i wniknięcie mocz do tkanki komarkowej, wzrostowa i cielek zapalenie aż po za zwężenie dochodzi. — Lecz chociaż szczególniej należy się uprowadzić sondę do pęcherza, ciągłe drżnienie które ona na uretre wywiera, sprawia ból, nabrzmienie czołwi, gorączkę, Spowolnienie, kłopotliwość, kłopotliwość, uproszenie krwi, piawki dycta, napoje rozmiękczenia, następnie utagodzić te środki do tąd, do których niżej przytoczona się zapalenie i dół z gruźlicą pachwinowych, abscessa w miednicy i t. p. —

Sondy zbyt daleko wsunione do pęcherza mogą powodować do zapalenia i przedziurawienia tej czołwi pęcherza z którą komunikują; stąd śmiało twierdzić można że leczenie zwężenia

Sonda zamiarowi nieodpowiada i na 11^{ty} niebezpieczniestero choroby wysta-
wa.

Przeci sposob rozpychania K. M. p. wycie wstrzykiwaniami z pomocą mocy
do kanału moczowego. Wstrzykiwania te wzywane iuz byly p. Frei
a pozniej Sommeringa. W tym celu wprowadzamy do K. M. za pomo-
cą sprężki oliwe, albo olęy iaki opiatyczny, trzeba ratkai otwor wrotny
i p. pociskanie atonka męzkiego starać się przeprowadzić tenże p.
zwezenie. Sposob ten jest szczegolnie wtedy wskazany, gdy zwię-
nie jest b. znaczne tak, że świeczka, przeprowadzić się nie da, a wta-
kim razie można go uważać za sposob przygotowany do wycia le-
czonia p. świeczki i środki kaustyczne.

2^o Methoda p. kauterizacya. Metho: zwięzienia K. M. p.
kauterizacya, należy na zniszczenie do pewnego stopnia za po-
mocy środków kaustycznych tych części które zwięzenie stanowi
a. to działając na nie od przodu ku tyłowi, albo od zewnątrz ku
wewnątrz, kauterizacya miejsc zwięzenia w kanale moczowym
od przodu ku tyłowi znana iuz od b. dawnego czasu, potem za-
pomniana, wznowioną została p. Huntera a Eberard Home, Petit
Delpech Civiali starali go się wydoskonalić.

Do kauterizowania tego Hunter Home i inni przernawiają
świeczkę srebrną, mającą cwałę na końcu, i przytwierdzają na
koncu masę lepka, mają wateczek Saletranu srebra którego

boki pokryte sa_2 a przewodnik wolny. Civiale zaś osobna nierównie mocniej Sa-
 letran srebra w małym cylindrze platynowym lub złotym i przytwierdza
 do siwiczki elastycznej lub srebrnego dróta, które za pomocą rurki ela-
 stycznej aż do miejsca zwężenia zaprowadza. —

Używanie siwiczki urazowej takimże lub i innym sposobem również jak
 narzędzia Civiale wymaga zawsze pewnych ostrożności, a szczególniej wa-
 runku tego aby ani w Organizmie nie było żadnego stanu gorączkowego ani
 w częściach położonych żadnego mocnego zranienia. — Najlepiej operacja ta
 robić rano gdy chory jest jeszcze w łóżku, w zimie zaś w pokoju ogrza-
 nym. — Przy przewodzeniu Saletranu srebra do zatkanienia z miej-
 scem zwężenia, trzeba go utrzymać w miejscu p. minuty, potem po
 wyjęciu narzędzia z wstrząs zachować kawał spoczynek choremu
 p. godzinę, 2^o kauterizacja, robi się wtedy gdy strupek ufor-
 mowany p. 1^o kauterizacja odpowiednie kawałkami lub całkiem
 w postaci błonki białej soczewkowatej, co około dnia 3 i 4^o wyda-
 rzać się zwykło. — Cięższe aplikowanie tym sposobem Sa-
 letranu Srebra niezwykło sprawiać znacznych bólów, następu-
 je po nim tylko lekkie palenie p. 1^o godzinę trwające. —
 W dalszym ciągu kuracyi pokazuje się znaki zapalenia K.M.,
 wyspyw materji słuzowej i wtedy aplikowanie bywa bolesne.
 Podobne kauterizowanie powtarzamy 4, 8, 12, 20, a nawet i kil-
 kaset razy a Rome często nawet i 1258 — razy powtarzali kaute-
 ryzacja.

urazę masino. Wągu kuracy niedawie się widnieć poleporone oddawaniu si-
 ryny, aż póki całkiem zwięzenie zmissioni niebędzie. Największa nieprzy-
 awośćcia tej metody iest 1^{ma} że cześć Kłko przed zwięzeniem potłona iest
 wystawiona na drżnienie a nawet i zniszczenie. 2^{do} że może nastąpić nie-
 pełne zatrzymanie uryny 3^{cie} że można zrobić drogę fatorszową, 4^{te} że
 kiedy powstają gwałtowne krwotoki 5. Cwudem choroba powraca tru-
 dniejsza daleko do uleczenia. —

Co do 1^{zo} Drżnieniu x + r — zniszczeniu tej części metry która się przed
 zwięzeniem znajduje wznika albo x bezpośredniego dotykania się sa-
 letranu srebra x wnętrza w czasie wprowadzenia siwicy w obrabioną
 wyogłosy tylko narzedzie Civiale, albo x rozpuszczenia się iakiejś
 części Saletranu srebra w słuwie metry; albo narzedzie stąd, że wa-
 żeczek Saletranu srebra może wypaść do wnętrza x miejsca swego, lub
 iak w narzedziu Civiale może się ukłonić. —

Ważnym tym przy padku Hom radzi popchnąć go aż do zwię-
 zienia go aby tylko działanie swe na niego rozpuszczał. Postępowo-
 nie to iednak, niezabopiećca przyległych części do zniszczenia w
 skutek czego następuje wsiąknięcie uryny, krwotok, a po nim
 blizna b. iestnie przeszkadzająca wypływowi uryny. —

Co do 2^{zo} Metoda, to zniszczy się zwięzenie od przodu ku tyłowi, szau-
 ptasić nas otworu pozostać aż do końca kuracy. Jeżeli więc aplikowa-
 ny Saletran srebra sprawi mocne zapalenie a tym samym narznie-
 ni

4. 82. 59.

mienie może stać powstanie zupełne zatrzymanie wryny przyniesionej
do praktyki pęcherza tak tego sam Horne b. przykładać w własnej
praktyce powiada.

Co do 3^o Drogi falzycywe utworzy się mogą, albo p. to że siwica nie została
sewana do skrzywek wrety, iżele będzie nagle do tych wsuwana, o przecię
może o stronie wrety, albo gdy saletran srebra się rozpuści dła ta szere
gotnicy na spodkowną stronę.

Co do 4^o Krwotoku w wrety powstające bywają, tak obfite że niekiedy
wypływa ilość krwi do kilku funtów wynosząca, powstają one zapewne
z nadwężenia ciał głębokich. Przypadek ten choć sam i w niepo-
myślny również i to może poiaagnąć z sobą skutki, gdyż krew skre-
pta jest w stanie zatrzymać wrynę zupełnie Horne zastawia go sobie
samemu, gdyż powstrzymując ciałko w celu zatrzymania krwotoku nie
zapobiegamy temu lecz zwracamy krew do pęcherza.

5^{te} Blixna jest twarda i nieforemna, a gdy się poćnieją krowi xwe,
iżac xacnie najdłuższe i najdłuższe środki nie xciatać niepotrafia.

Quampe widział podobną blixnę 18 linii długości wynoszącą.

Whaley chciał poprawić tę methodę od przodu ku tyłowi tem, że
umieszczał 1/4 grana tej substancji w dostateczną ilość gummy arabskiej
zamiast saletranu srebra 3 do 4 linii, przez to iednak unikną się
tylko porostania w 11^{ty} ilości Sól srebra w wretce, inne zaś nie
przyzwyczajają się porostować. O Kauteryzacjach od xiwona br.

ku wewnątrz wyłamywać, w pisarzach wieku 17^{go}. Pomieżyć pomiędzy
 zębami, wznowić go, Whately, udoskonalił zaś Duampe po nim Leviak
Amussul i Lallemand. Whately wprowadza świeczkę do miejsca zwie-
 żonego, mającego w końcu swoim mały dotek w który się składać
 kawałek potażu kaustycznego wielkości potrawy łyżka szpilki
 zwierzchni pokrywa się tłuszczem, także powinna zastawić w zwie-
 żeniu blisko 2^o minuty, operacja ta powtarza się co 3 dni.
 Sposób ten jest niedostateczny szczególnie dla tego że się mało bierze
 środka używa i tak nie b. mocnego, który się roztopi i pomieszau
 z tłuszczem, może się bezskutecznym zrobić.

Niecoinnie doskonałszy jest sposób Duampe za pomocą narzędzia
Pauitcaustique. Jest to rurka z gummy elastycznej 3 cali długa
 3 linie szeroka, mająca na końcu wkrębowaną rurkę platynową
 tejże grubości, ale na 11 linii długa i przepuszczona otworem naprzeciw
 Oris iij będącym precik wewnątrz narzędzia tego umieszczonym
 Precik ten składa się ze świeczki elastycznej 3 1/2 cala długości do któ-
 rego przytwierdza się cylinder platynowy 10 linii długości, a 6
 linii dyamentu mający. Cylinder dopiero opisany ma na 2 linie
 od przedniego końca wydrążenie 3 linie długie i głębokie a 1/4 linii
 szerokie wydrążenie na umieszczenie Salsi srebra w niem.
 Użycie narzędzia tego jest proste, nasmarowawszy go oliwą i umie-
 szawszy cylinder platynowy do rurki, wprowadza go się w urotę

61

aż do miejsca zwięzienia, gdy do miejsca tego dojdzie wysunąć należy rurki cylindera p. w ten wchodzi do środka zwięzienia i wprowadza w to Sale: srebra. Jeżeli środek zwięzienia jest w samym środku uretry, wtedy wprowadzimy cylinder, obracać należy całe narzędzie około osi, dlatego aby wszystkie punkta zwięzienia działaniu jego uległy. Gdy zaś otwór jest z góry dołu i boku, wtedy zamiast rurki cylindera użyć należy rurki z 1^{stą} strony wypukłej.

2^o Saletran srebra wykirować tu części zwięzioną, potem potocz kularnie tylko obracać p. w części zdrowe ochronione beżem. Operacja ta najwyżej powinna trwać minuty, pozem wciąga się, potem przetik w pochwie i narzędzie wyjąć się z uretry, w 2^o dni strup odpada a więc powtórnie kauterowanie robione być może i tak następnie dopóki p. miejsce zwięzienia nie da się z łatwością przeprowadzić sonda i świeca N^o 6^o to jest przestę 2 linii mająca pozem przestać dalszego kauterowania i dokończy kuracji świecami bruchalemi powyższymi od 2 1/2 linii dyamentu i idąc stopniami do takich co 4 linie wynoszą, każde N^o świecki zaprowadza się do uretry rano i wieczór p. 3 dni i zastawia p. 15 + 20 minut, gdy już dojdziemy do N^o ostatniego, wtedy po tygodniowym używaniu go dosyć raz tylko zaprowadzić do uretry i zastawić go p. kilka minut, a potem po 4^o i 5 dniach raz na dzień i zaraz go wyjmować.

U większej liczby chorych p Ducampa lezomych 2^o r. Trony powtarza
na kauteryzacja dostateczna była. — Gdy po ulczeniu zwięzienia w 1^o r. micy-
su charwie się zwięzienie w 2 i 3^o, zwięzienie to tym samym sposobem tra-
ktować należy. Zwięzienie to 2^o i 3^o wydraxa się na 6. r. 6 1/2 cala od rypia
krawężnego, gdzie kanał ten narzyna się nieco skrzywiwiec, w leżeniu więc
tego należy używać rurki elastycznej, na końcu nieco skrzywiwionej. —
Gdy zwięzienie ma kilkanaście linii, nieodraxa się kauteryzacja ale po
2 r. 3 linii na raz. Jeśli Suletramu Srebra na raz, nie powinna prze-
chodzić to grana. — Dla utwierdzenia Sal. Srebra w wydraxeniu
rostopia go się na pomora, płomienia ze spodu cylindra działającego
(w wydraxeniu to wchodzi 1/2 grana). —

Methoda i odnaki Ducampa i atkolwisk lepsza od poprzedzają-
cej ma i odnaki swoje wady, a mianowicie wtedy gdy się zwięzienie w ka-
nale moczowym narzyna tam, gdzie kanał moczowy narzyna się
skrzywiwiec pod ko. łonową. Sallemande je najlepiej wykrył, i dla
poprawienia iey, ażeby środek kaustyczny z pewnością mógł być
wprowadzony do zwięzienia, tudzież ażeby wykonać kauteryzacja
zwięzienie w całej jego długości, podał narzędzie zwane sondą do kau-
teryzowania, w której głównemi częściami składowemi są: rurka
platynowa po obu końcach otwarta i próż platynowy w rurce
to wchodzi 7 linii od niej dłużej, mogący końcem swymi obliśko-
wy ralkai otwór przewodkowy rurki, tudzież przy końcu tym mający

8. 69
56

rowek tylko dłuższy i tak Ducampa porażony do przycięcia Sals. srebra
przechwycił się o miyscu zwięzienia i długości do czego ostatniego stwierdził
ka wątkiem powłoczoną, która potem wyjęta pokazuje na sobie krąg długo-
ści zwięzienia odpowiadający, wprowadzamy na przód siwiczki Lallemanda
z przodem wniczy ukrytym w samo zwięzienie, dalej wyciągamy rurkę
i tyle aby się to odkryły rowek przeta Salotracem srebra wypalonym, wy-
równywał zwięzienie temu co do długości, następnie potrzeba się do obrotu
się kilka minut, następnie usuwa go ręką do rurki i całe narzędzie wyciąga ze-
wnątrz. Jeżeli zwięzienie znajduje się w części krzywizny kanału moczowe-
go, wtedy Lallemande używa sondy sztywnej podobnie urządzonej, tylko że
z przodu jednego przeta trzeba mieć ^{kilka} w sobie utwierdzonej Salotracem
srebra z dolu góry albo boków, stosownie do miejsca gdzie trzeba kauteryzo-
wać, czyli górną, boczną i dolną. N. M. - W przypadkach takich że
sonda ze sonda Lallemanda do kauteryzowania nie może się zmie-
ścić do kanału rozpoczyna on kurację się rozszerzanie za pomocą
siwiczek. Methoda Lallemanda różni się istotnie od Methody Ducam-
pa w tem, że on nieprześlacie kauteryzować gdy przechodzi w sonda
N. 6. ... Doświadczenia bowiem pokazały że często jest niepodobne roz-
ty kuracji za pomocą tylko siwiczki dokonanej, a obliwie gdy zwię-
zienie jest twarde i długie. Używając w takim razie siwiczek
sztywnych nie tylko że porządane go celu nieosiągamy, ale sprawia-
my znaczne bóle i zapalenia. ... Były czasem przypadki

górę Lallemande musiał kontury rować gdzieś już przechodząca sonita

N^o 10. Z tego pokazuje się że Methoda ta jest właściwie metoda mieszana, gdyż oprócz środków konstytucyjnych używa i mechanicznie dwiatarynych środków. — Używanie ich zastępuje na pierwszeństwo przed metodą samych świeczek: jeżeli otwór rowozony jest b. ściepły, długość rowzenia b. znaczną, jeżeli rowzenie od dawnego czasu trwające stało się b. twarde, naruszenie jeżeli drżliwość ka: moczowego, jest tak W^o, że chary siate obu p. czas nieco dłuższy niż jest w stanie znieść. — W przeciwnym razie lepiej używać świeczek, osobliwie gdy rowzenie znajduje się po ca. częścią głębokości, uretry, w którym to razie kontury rowania może przynieść zniszczenie zbyt i in. liwy błonki uretry, albo gwałtowne krwotoki. —

Treść główna Methoda leczenia rowzenia K M rozciąga na przeciwności rowzenia albo na projekciu onego, znis. i odn. naruszenia prawe powszechnie, albo w. więcej ich ograniczenia, się do tego przypadku chirurgii, gdzie po zrobieniu drogi falszywej niepodobna zaprawa znie ani sondy ani świeczek. —

O Trośnieniu Kanatu Moczowego.

Trośnienie K M. jest pospolite wada, współwzrostowa, i w takim razie ma miejsce albo w samym miejscu urazy, gdzie się znajduje cienka błonka albo za tymże punktem uretry, nieco odległszy. — Później tego wywarza się, a w. śniecie uretry w miejscu onemu wtłaczającym na zółdki uraz z otworem nie naturalnym, w pewnej od miejsca tego odległości, co się nazywa hypopadias. — Trośnienie 1^o rodzaju wymaga projekcją lancetem lub

lub toz granicem a potem zapobieżenie powolnemu wzrostowi za pomocą watek-
kiew x szarpie w ołiwie namoczonych x za pomocą siwczacki.

Tam gdzie przekłucia zrobio nie można, otwieramy kanał moczowy przez kro-
winiem w miejscu wyżej opisanego p. użycie nagromadzonego.

Co się tyczy hypospadias to wtedy tylko może wymagać operacji gdy będzie
przyczyną niepłodności męskiej.

O Związaniu Pochwy macicznej

Związanie pochwy Ma: jest albo współurodzone, albo przypadkowe, rozciągające
albo do całego kanału albo do części, a mianowicie wchodzi do pochwy. — Związe-
nie tylko samego wchodu łatwo się rozpoznaje za pomocą sondy, która
p. związaniu to przeprowadzona x zatrzymana na boku może być posuwana
ku górze aż do 2^{ej} części dalej x prowadzić się dalej po przebyciu związku.
Do przypadkowych przyczyn wady tej niekiedy współurodzonej należą
poród trudny, choroby ospy, wrzody weneryczne, nieostropnie używanie wstępy
kiewi ściągających po porodzie itp. sprawujące zapalenie czołowej części
pochwy, a potem całości i ich zniszczenie. — Związanie podobne mało razy
tę b. mało utrudniać odpl. w krwi w czasie menstruacji, ale jest na
przeszkódzie obcowaniu i dlatego wymaga rozciągnięcia a potem utrzymana-
nia w oddzieleniu części aż do zabliznienia. — Związanie całej pochwy rzadko
kiedy pochodzi z przypadku, ale najczęściej jest współurodzone, co po-
prawie jest b. trudno, gdyż narodził się ostrych używając łatwo można
zranie K. C. x pecherz moczowy, inne zaś narządzia p. grubości tylko
odmierzając, rzadko do pożądanego celu doprowadzić. — Są jednak

przykłady ubożenia dokładnego tym ostatnim sposobem zwrócenia tak zna-
anego że naledwie pierw do pisania w prowadzonem bydź mogło; ale w b.
cierze zastanowienia iest godniem w Pamiętnikach Akademii Paryżkiej czy-
tamy 2^o przykłady zwrócenia P. M. które sie zstami samemi natury
u kobiet ciężarnych rzeszły, ieden przy końcu samey brzemienności
a drugi dopiero w czasie samego porodu.

O Zrosnieniu Dochwy Macicznej.

Zrosnienie P. M. rozróbniamy na zupełne i niezupełne prz tego jak krw.
w czasie menstruacji albo całkiem z pochwy macicznej wypływać niemo-
że, albo tylko z trudnością wypływa. — Wada ta u niektórych iest
współurodzona, u innych nabyta, a iest siédnak b. rzadkie.

Zrosnienie współurodzone niezupełne iest zwykłe skutkiem wadliwego
ukształcenia błony panieńskiej Hymen która czasem bywa okrągława
miałym tylko otworem w środku poprzedziawiona, niekiedy zaś w ta-
kim razie iest potężniejsza, ale z częścią jej śródkową wychodzi
więzadło przyrozeplające się panieńej wysięcia kanału moczowego i ro-
stawiającej po obu stronach tym sposobem otwory p. które sonda
do pochwy macicznej xaprowadzona, bydź może. —

Najpospolitszy rodzaj zrosnienia P. M. iest 1^o, 2^o iest b. rzadkie.
Zrosnienie P. M. współurodzone zupełne, iest także 2^o rodzaju,
to iest albo pochwa zamknięta iest błona — + guba, która nieco innego

stanowi iak tylko blona Hymen bez żadnego sturru, albowiem trakt pochwy
 macicznej w czasie x. calkiem, a na miejscu jej znajduje się zastanow
 twarda włókniasta. Najczęściej w czasie się zachowanie pochwy macic
 nej blona Hymen. Owadzie tej zwykle dopiero wstrętności nas Sple s
 gólno w czasie dojrzalsi dawać krew wysiękająca się z macicy w
 znajdujący otworu. je któryby wypływała, nagromadza się najpierw w po
 chwie, a potem w samej macicy sprawia namie ciężaru i o nabrzmieni
 x. początku nie bi znaczenie; lecz później coraz bardziej wzrasta do tego stopnia
 że go na brzośnie może widać można, w których czas Hymen występuje po
 w warze w postaci tumoru. Wzrost tego do wywołania pochwy ma
 cicznej lub opadnięcia macicy. Fenomena podobne poprzedzone zwy
 czajnym prodrumis menstruacyjnym powstają, co miesiąc, i coraz stają się u
 cięższe, a chorą doznaje ciężkiego cierpienia, narosze do nabrzmienia brzo
 cha przyłącza się nabrzmienie piersi, co tem więcej, przez brzośnie
 robi, tak że samo tylko obciążenie ciała, ptaków w tem ciwicie nas
 zdoba. Samicy sobie zastawiona chorą umiera prospolicie; gdyż, w rzed
 kich tylko przypadkach Hymen jest dobrowolnie.

Dla odwrócenia więc tak smutnego wypadku trzeba te blona, przecięć
 je co naprzód wydobywa się z pochwy macicznej pewną ilości krwi w
 Onistey x. impotem a potem wolna po trzecie je czas niejakim —

Zapobiegamy powrotnemu wzrostowi po operacji zaprowadzając w otwór

robowy, a także i w trawach i w krowiankach, a dla wyprowadzenia z pochwy
 z pochwy maciernej kawałków krwi strzępów robimy wstrzykiwanie w
 dy ciepły itp. - Uprząca dopiero wzmiankowana iakkolwiek prosta.
 i sam Hyomen obrazająca staje się czasem przyczyną wyprężenia
 białucha bolesnego, wómit i innych znaków zapalenia Peritonoi po-
 wstałych zapewne wskutek gwałtownego wyprężenia krwi i macicy,
 podobnego do tego, iak się to czasem dzieje po porodzie, w takim razie na-
 leży upuścić krwi i w ogólności leczyć przeciw zapaleniu.

Braki pochwy maciernej w części lub zupełnie, w różnych pokazaui
 się modyfikacyach.

1^{mo} U niektórych kobiet nie ma żadnego śladu części pło-
 wych zewnętrznych, a w miejscu tych rozciąga się tylko od wejścia re-
 wnetranego kanału moczowego aż do otworu stolcowego iakby Rapha
 podobnie iak u mężczyzn. Braknie tutaj narządów techtański, albo
 istota b. mała, uretre zaś odpowiada otwór mały p którym wyna wypływa.

2^o U innych widzieć można 2 fałdy podobne do warg wewnętrznych, ale
 rozwarzwszy niepokazują się ani wargi mniejsze, ani żadnego wcho-
 du z otworu do pochwy maciernej i tylko widać Raphe.

3^o U innych znów znajdować się części płciowe zewnętrzne, ale po-
 chwa niema iak najwięcej z długości zewnętrznej i kończy się
 w kłęskostoją, skłębistą, powyżej której jest substancya twarda.

69.

Wskaza jakkolwiek jest ukłatacnie cześci płożonych równoległych zaprowa-
dzeniu x jedney strony sonde do po: maci x nry x 2^{ty} palec do kieszki odcho-
dowej, i x jedli palec x tawościa x wie sonde. Dowodem to jest że tylko cienkie
blony przedzielają go od niego, a tēm samym że wewnątrz nie ma x śla-
du P. M. x adnego. Kieszka zaś odchodowa bez pośrednio się pechora x
moczowego dotyka; lecz i x jedli przez ciwone palec w K. O. umiesz x ony
nie x wie sondy w peche: mo: x nazydują się jak tylko x a, pośredni-
ctwem substancji twardej i grubej, wnioskować trzeba że jest i x kieszka
rod P. M. ale substancja włókniasta napelniona. —

W braku P. M. tak x się nie x a także brak macicy, albo przy nuy-
miej nie x ukłatacnie i x do tego postępnie stopnia, że organ ten nie
jest x dólny do menstruacji. — W takim przypadku kobieta nawet
doprawdy niedo x a nawet x adnych niedogodności, ale nie x dólna jest
do obradunki i jest nie x dólna. Tego rodzaju kobieta była na kli-
nicie Dupuytrena w 1823 r. p. ciąg 30 lat życia była x dówna, nie
miała menstruacji, i x i x pto x któreby się o d x czeniu natury do men-
struacji domyślać karały. Kobieta ta o wadliwym swoim ukłata-
cienia niewiedząca; pomimo tego że 4 lat potażona była w x tem mat-
renskim. Do kliniki dostala się dla fistuly K. O. i te x ledna x od-
krył przypadkiem brak pochwy maci x nry. —

W czasie pobytu w klinice x niewiadomij przy x ony dostala x a
palenia

palenia wątroby, na która gdy umarta Autopsya pokazata. —

Amo. x. Wątroba była napetniona znaczną ilością abscessów; ze wargi i Clitoris były wychylny. Wzr. również iakti wiezadła otrązły macicy i trąbki Falopa, ale macica była b. mała nierozwiniona, i ani w niój ani w trąbki Falopa żadney próżności niebyło, i ani śladu po: macicy. —

Brak P. M. x obecności macicy dobrze zorganizowanej, w perypodie doyrzatasii, sprawia. Spita podobne iakti krosnienie P. M. x a pomocą Tymenu, tylko że nagromadzenie się tu krwi nie robi żadnego na wmiensia między wargami usty słiwemi. Jedynym środkiem poradkowym w tym razie jest utworzenie sztuczney drogi air do jamy macicy a to p. mie-dzytroczne, lub kieszke odchodowa. — Pierwszego wdraniu operacja wle-dy się tylko da wykonać, jeżeli w miejscu P. M. x znajdzie się miękka i. mniejsza grubości substancji włóknistej. — Dostaniemy się zaś do ma-cicy p. K. O. gdy substancya włóknista w miejscu P. M. całkiem się nie znajdzie. —

Wykonywając te x tych operacji wystawieni jesteśmy na niebezpie-czeństwo zranienia pechora m. lub K. O., obiedwie zaś stawa się przyczyna gwałtownego zapalenia nawet smierca, się kończącego. —

O Zrosnieniu i Zwężeniu Ust Macicy

Zrosnienie ust macicy może być, współwzrostne lub nabyte. —
Niekiedy zrosnienie to jest bezpośrednie, i innymi stanowi go, błona usta macicy natychkająca. U kobiet niecierpnych zrosnie-nie ust macicy duić powód do Spłotr, takich iakti zrosnienie

Str. 71.

podawy maciernej, a które wynikają z zatrzymaniam krwi
w czasie menstruacji wysączonych.

Krótnienie ust macicy, które powstaje w czasie ciąży, albo
stwardnienie składowate ich takie, że się z tęg przyokazy p bó-
le porodowe otworzyć nie pozwolą, robi poród niepodobnym
a czasem pęknięcie macicy.

W obu tych przypadkach potrzebna jest pomoc chirur-
giczna, zaliczająca nać rozciągnięcia i rośnienia, lub zwężenia
ust macicy.

Spis Materji.

Część III O chorobach sprawionych p
nienaturalne spojenie z sobą, części, albo
p zwięzienie różnych kanałów i otworów
naturalnych.

	<u>Stron.</u>
O zrosnieniu palców między sobą.....	1.
O zwięzieniu stawów Anchylosis.	2.
O zwięzieniu i zrosnieniu Nosdray.	10.
O przyrosnieniu Języka.	11.
O zrosnieniu dązset z policzkami.	13.
O zrosnieniu i zwięzieniu ust.	14.
O zwięzieniu kanału pokarmowego.	14.
O zrosnieniu otworu stolowego.	22.
O zwięzieniu otworu stolowego.	25.
O zwięzieniu pochodzącem ze skurczenia się spontodyctnego Mł. Sphinctor Ani.	26.
O zwięzieniu samej kieszki odchodowej.	29.
O zrosnieniu i niernormalnem zwięzieniu przepitiu	33
O zwięzieniu Uretri.	35.
Następstwa ze zwięzienia Uretri.	44.
O zrosnieniu kanału wyznowego.	64.
O zwięzieniu pochwy macicznej.	65.
O zrosnieniu pochwy macicznej.	66.
O zrosnieniu i zwięzieniu ust macicy.	70.

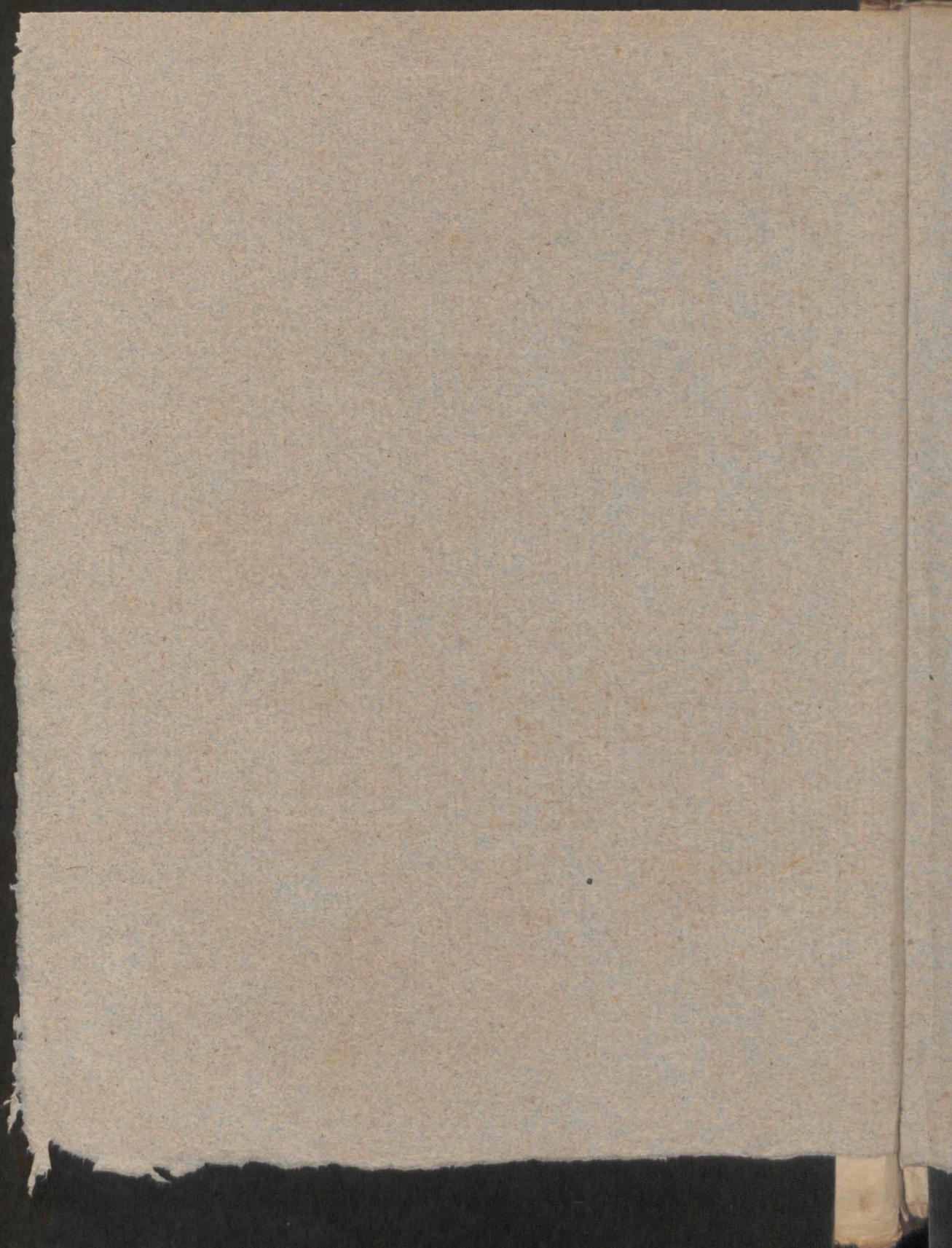

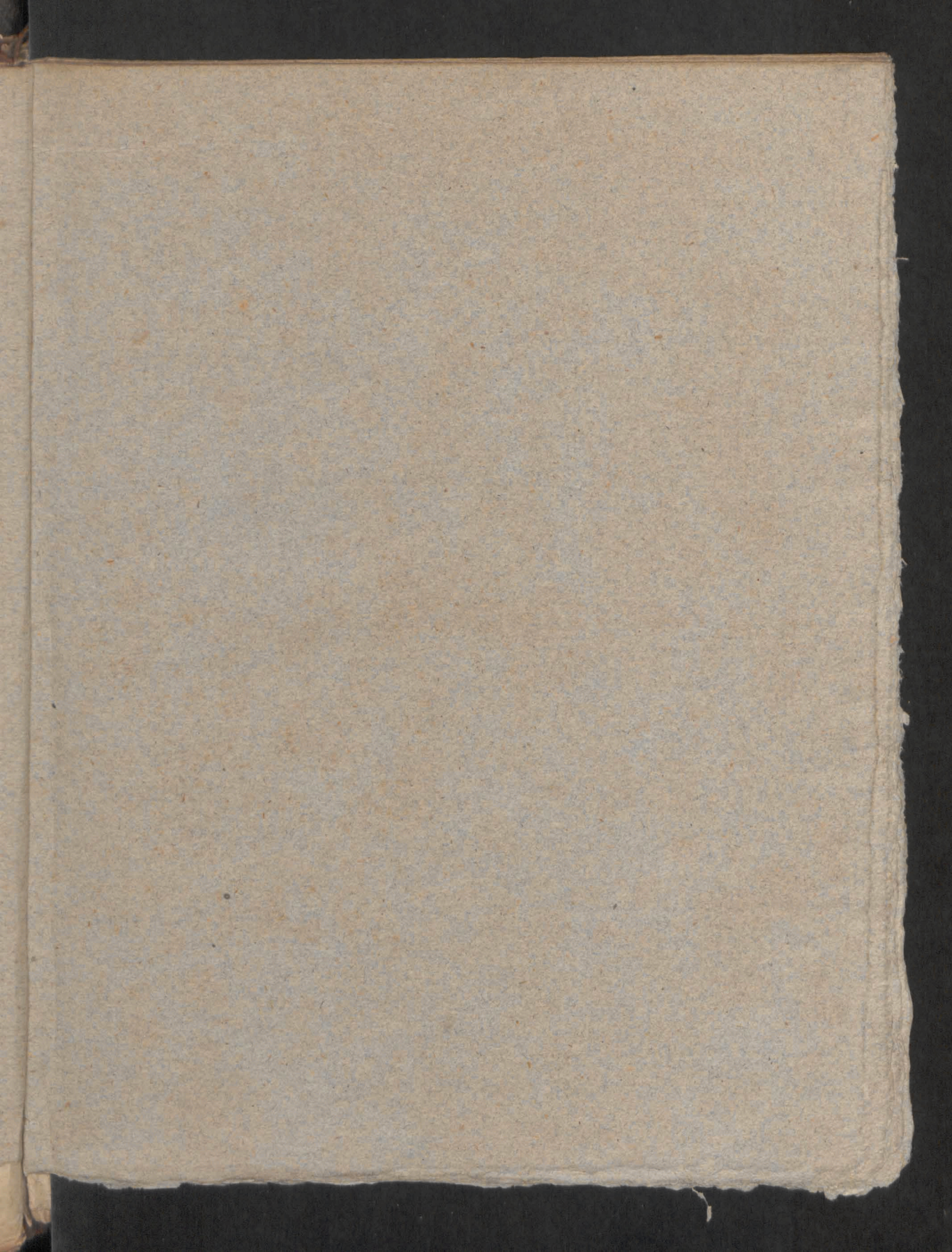

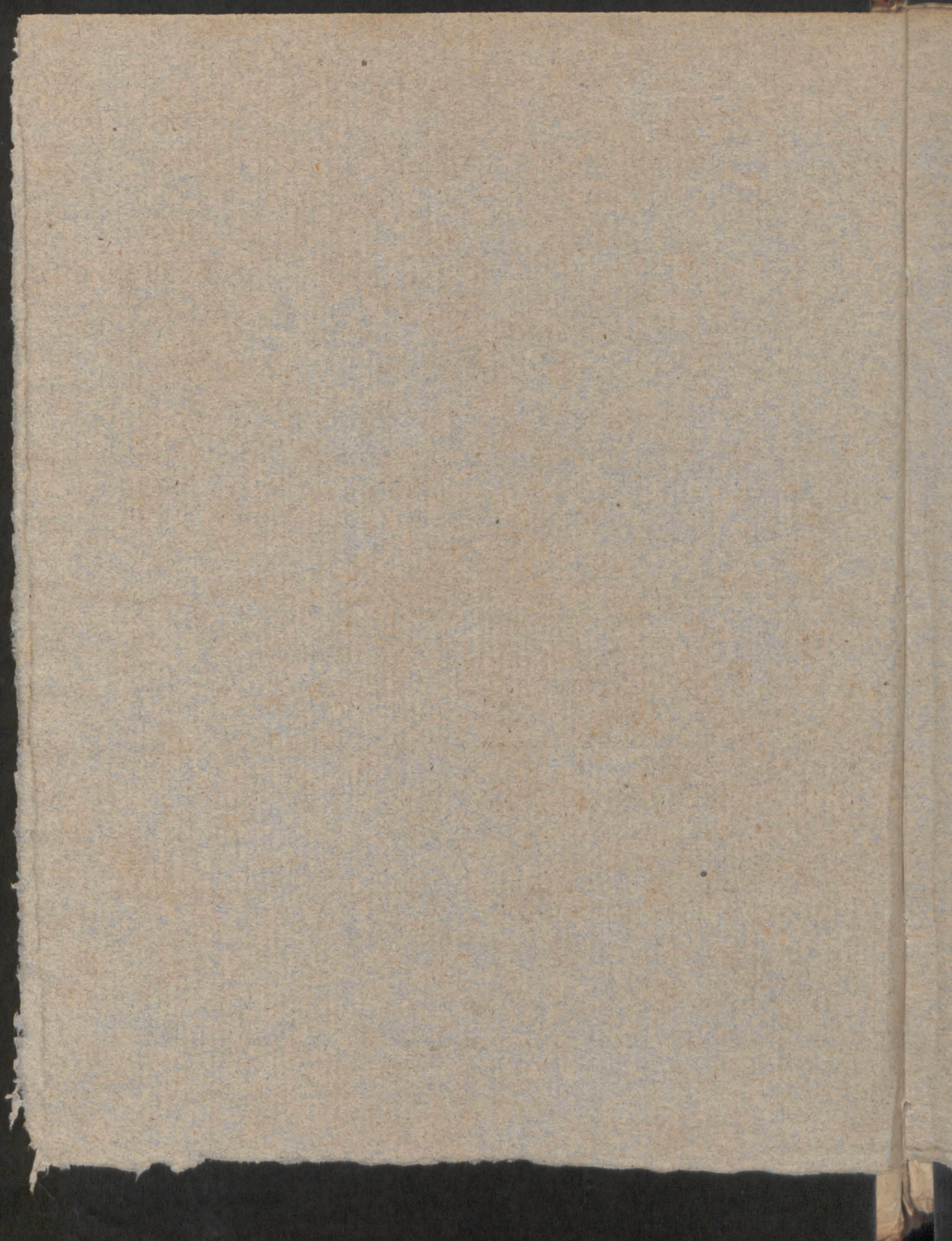

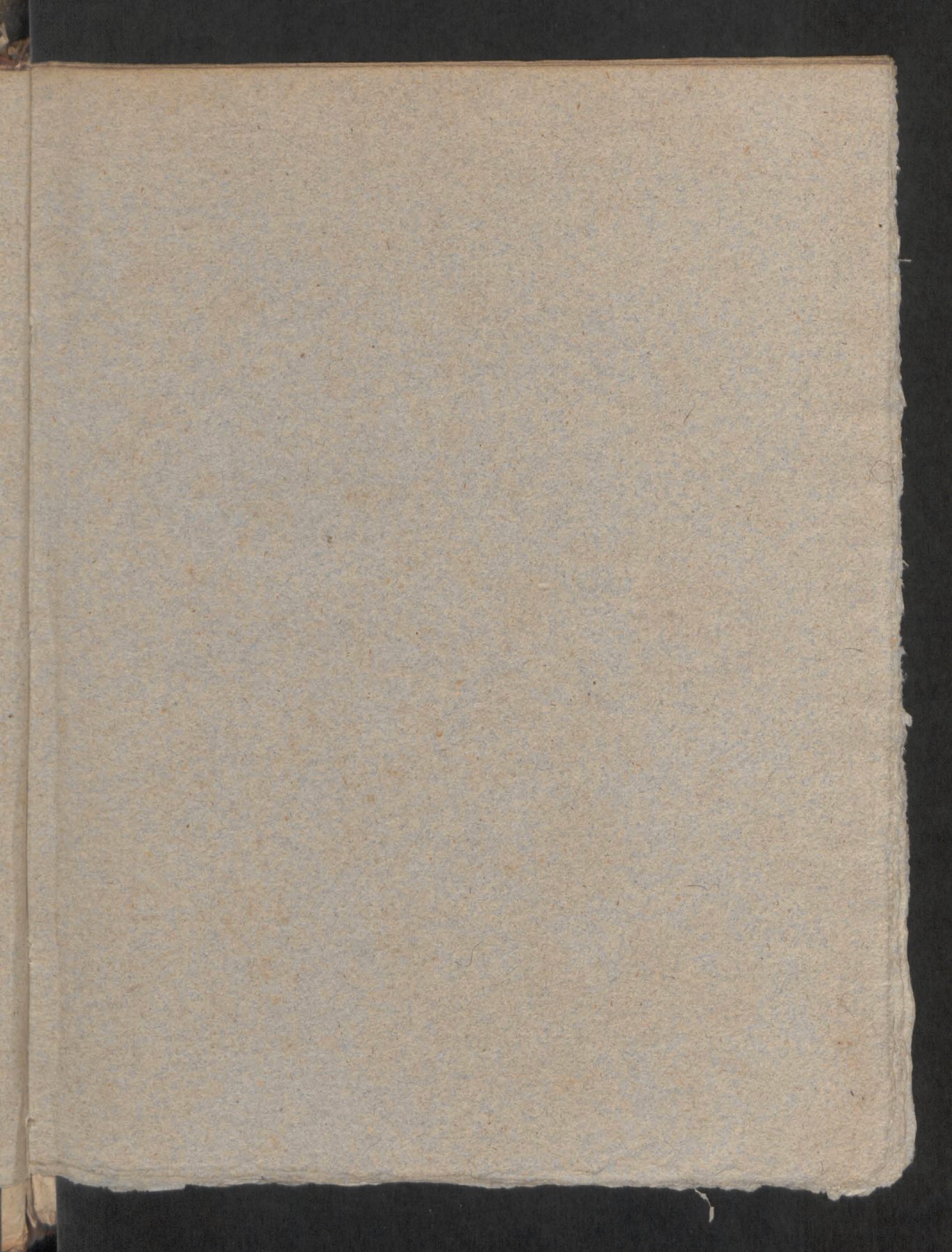

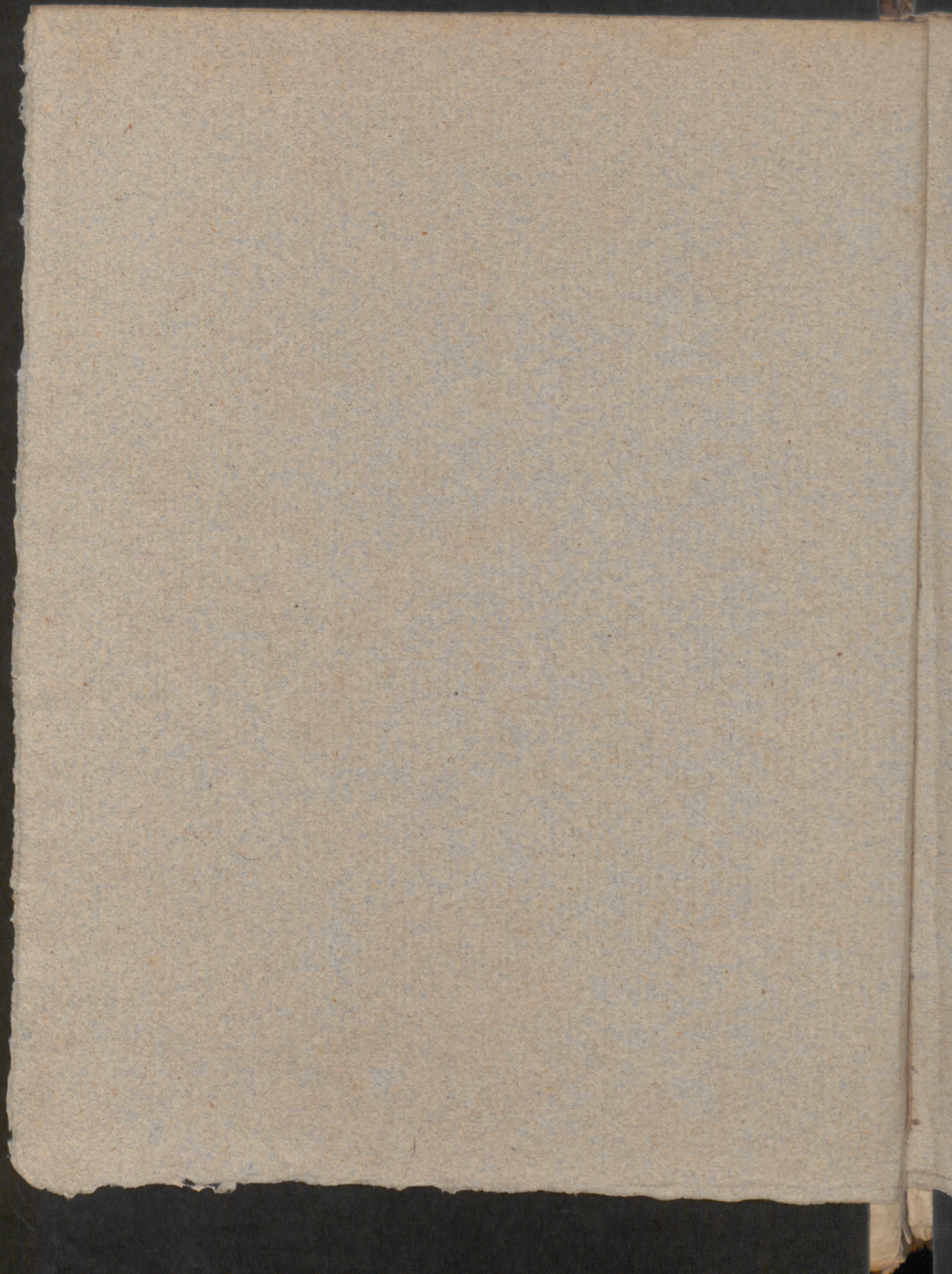

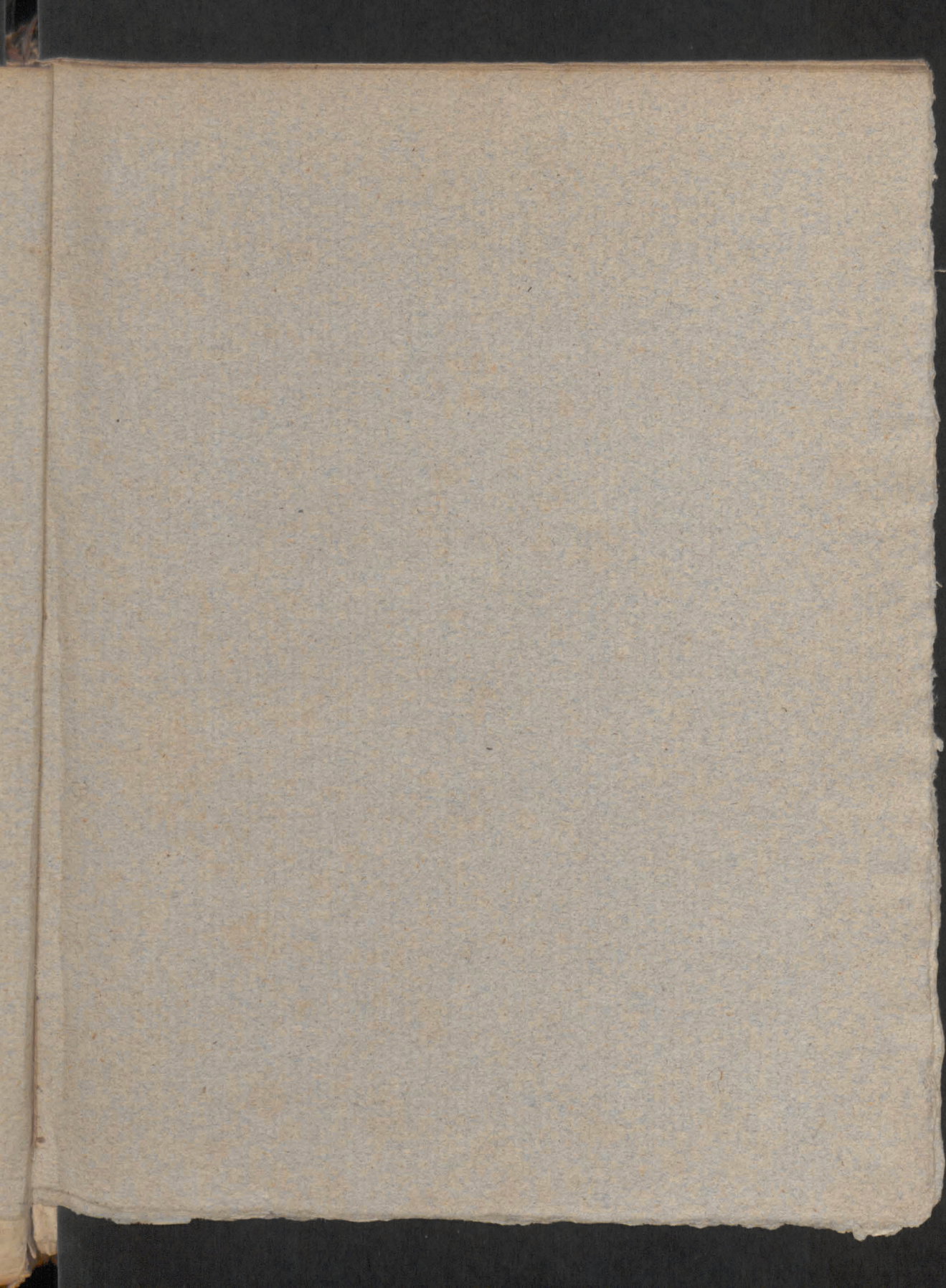

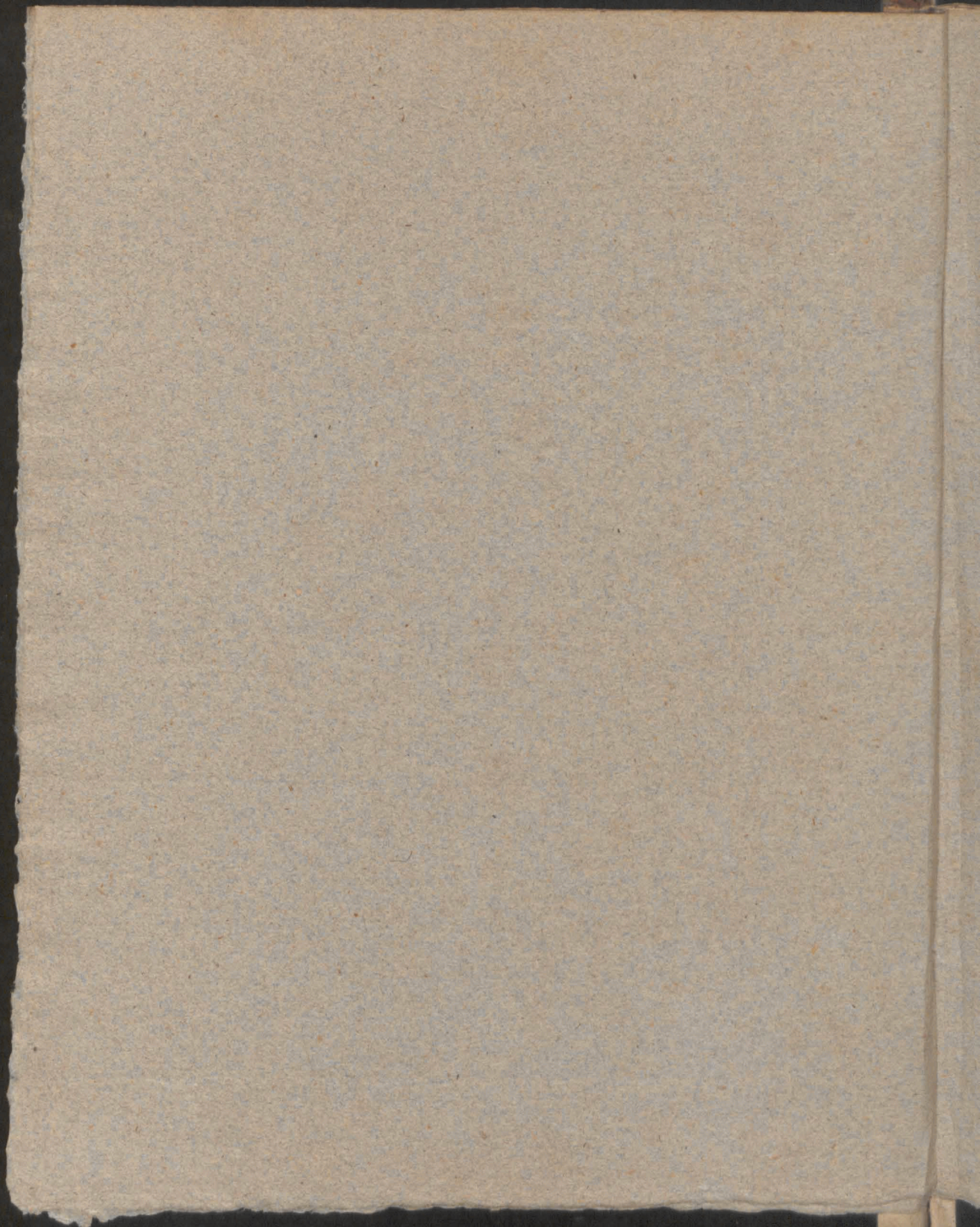

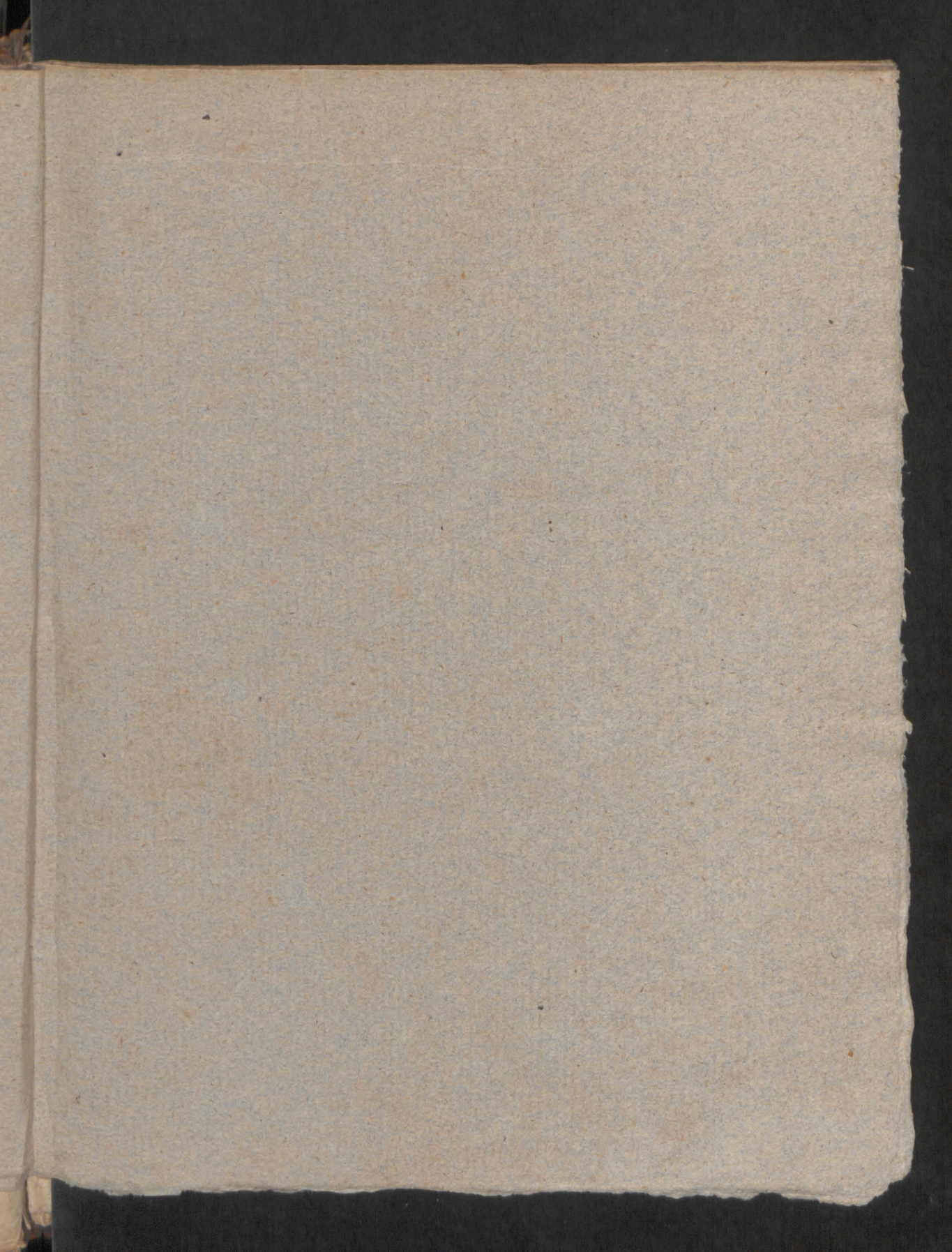

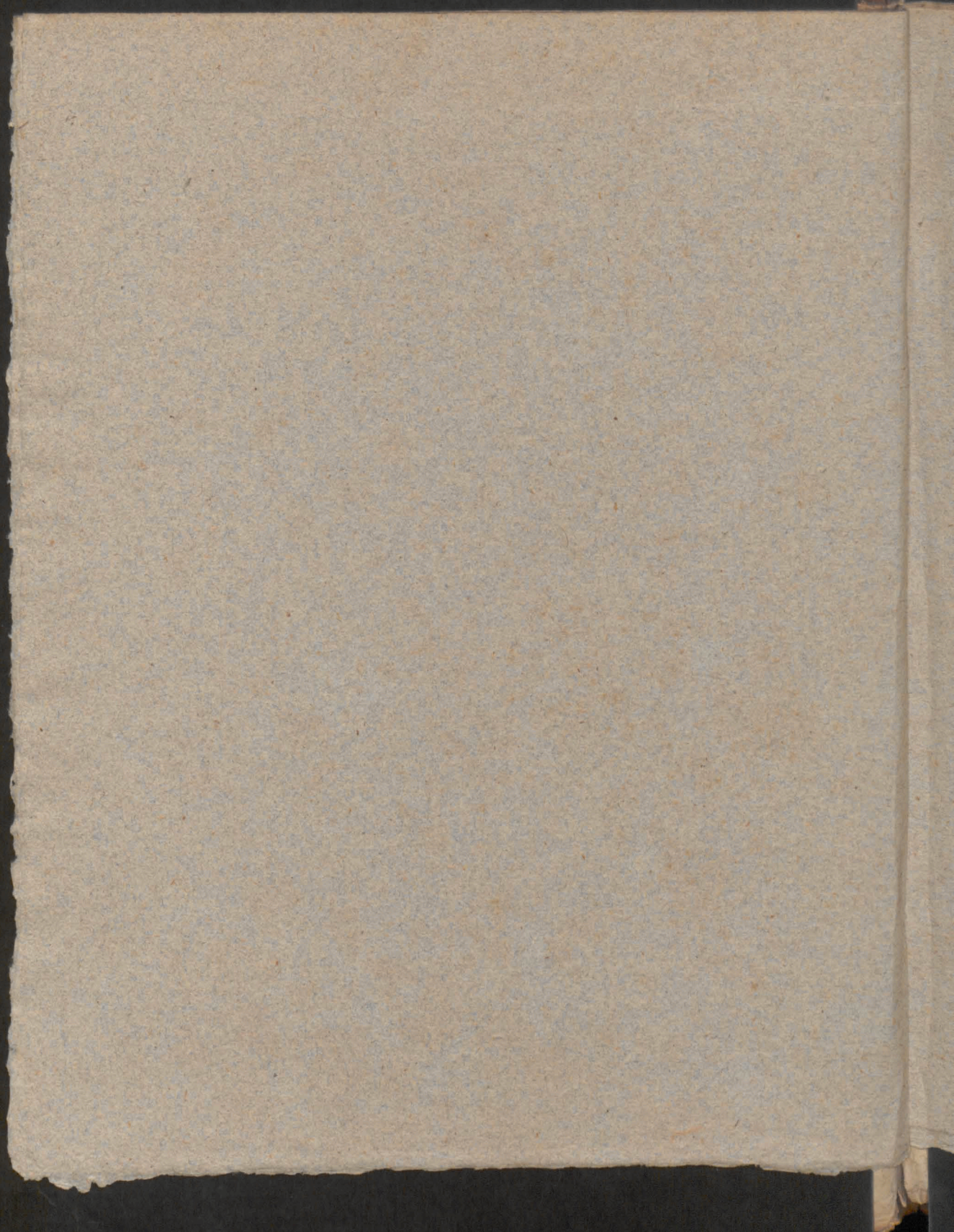

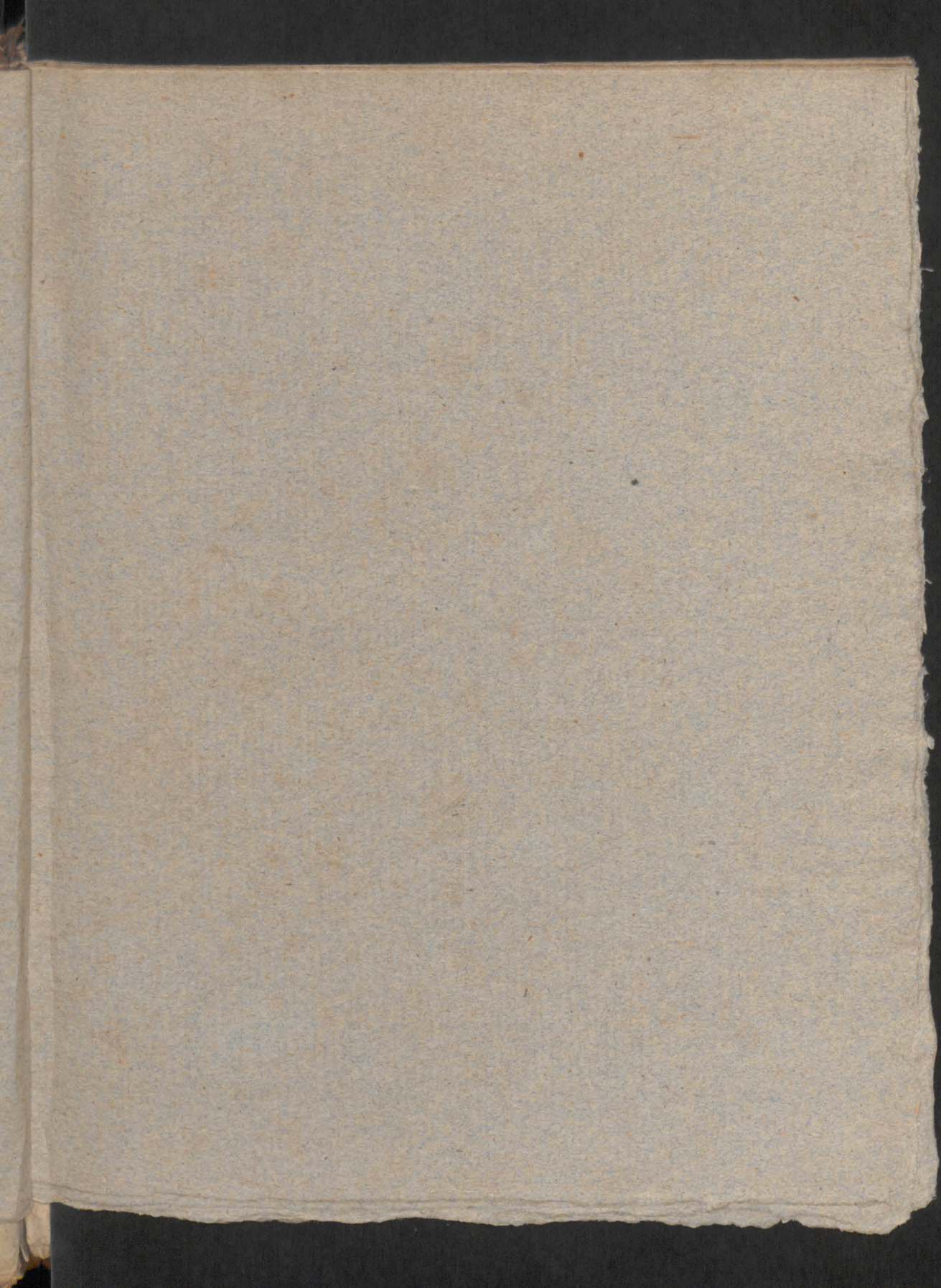

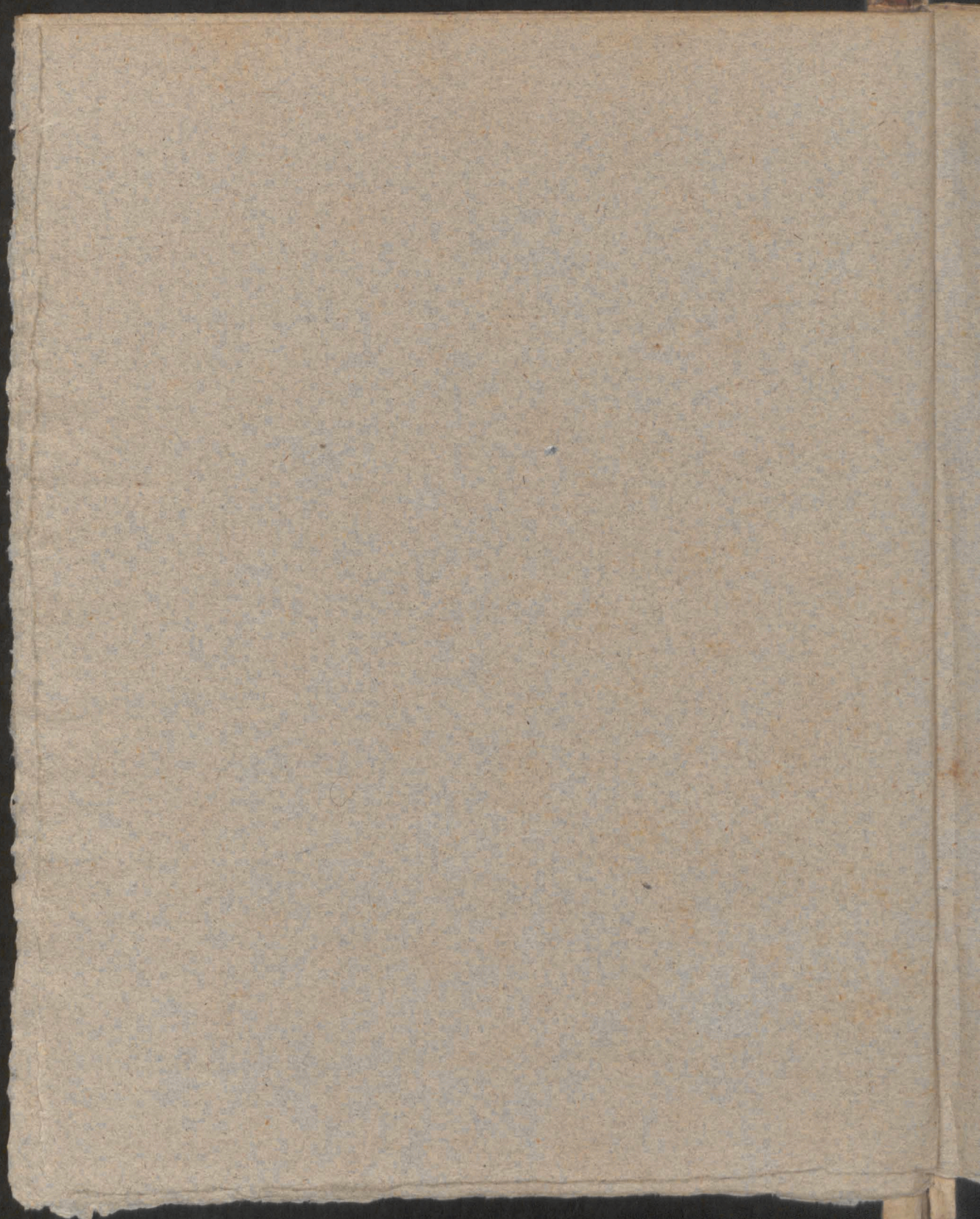

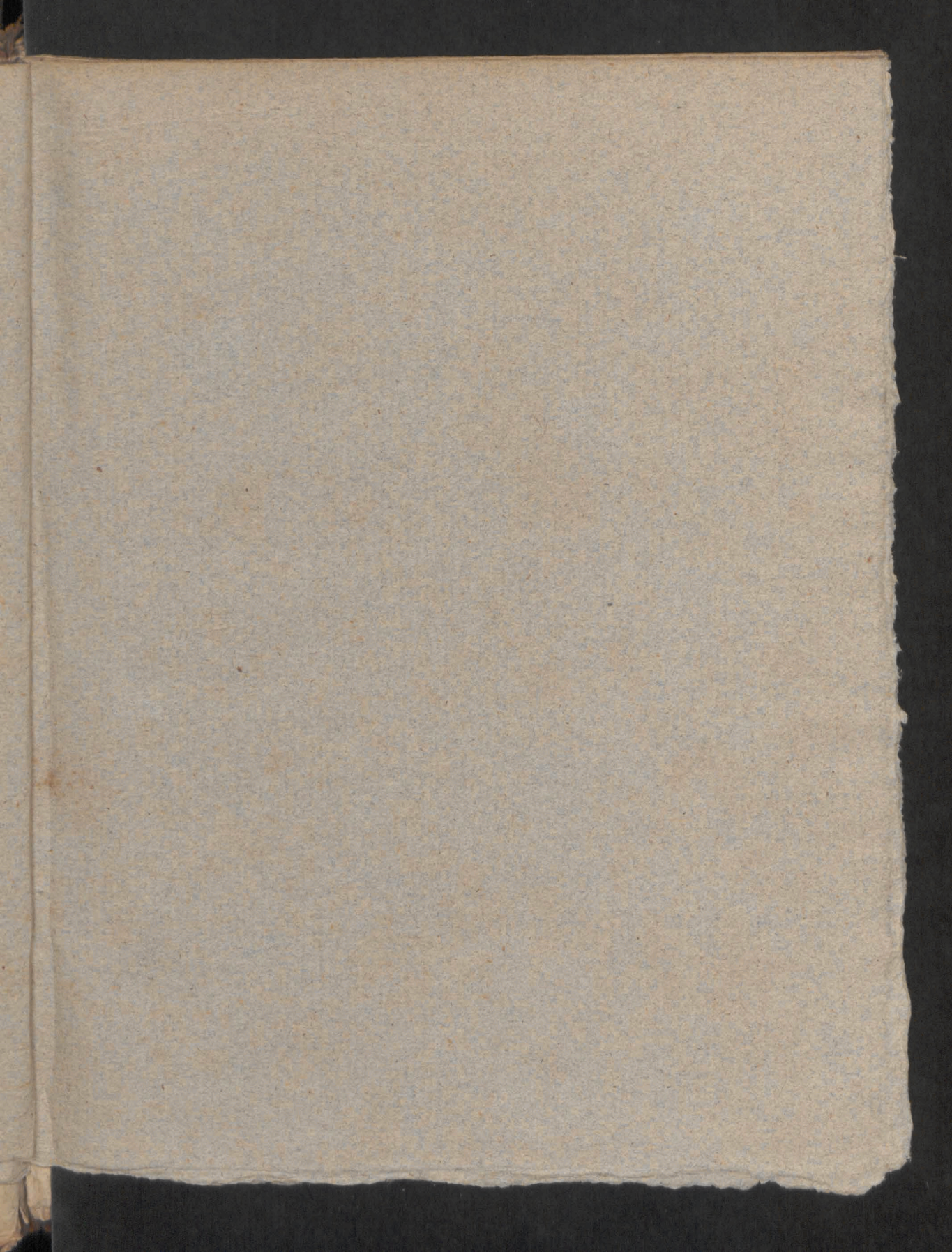

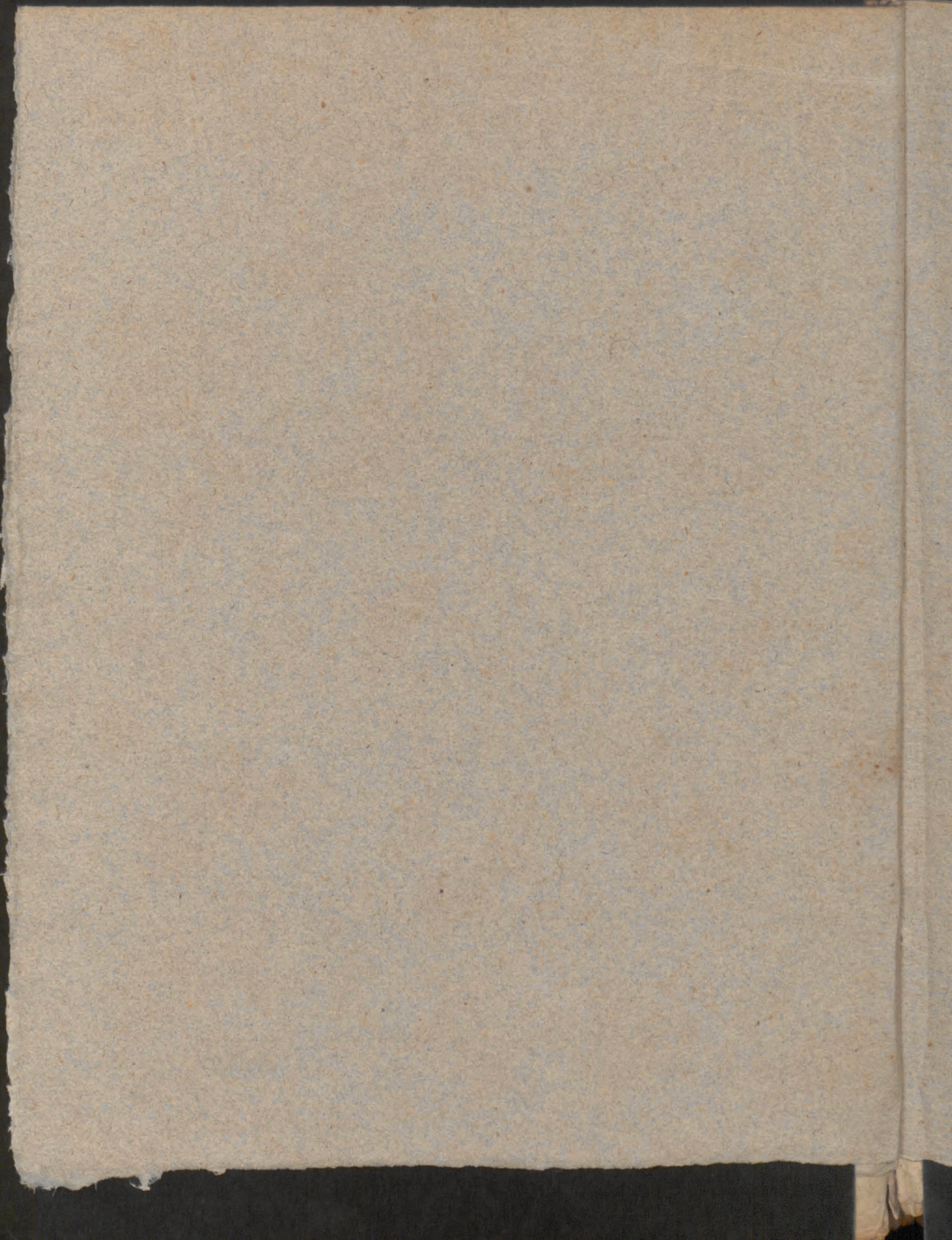

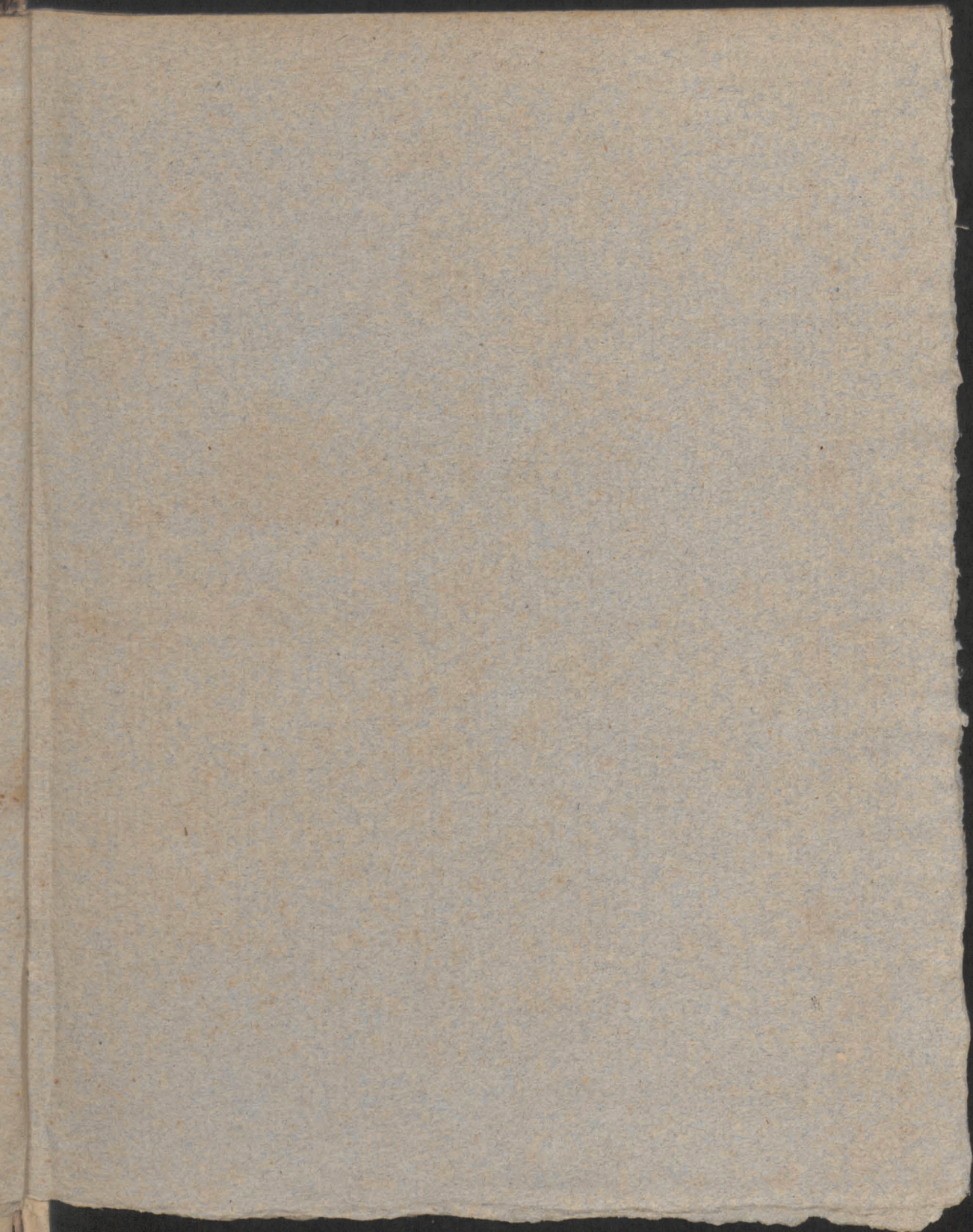

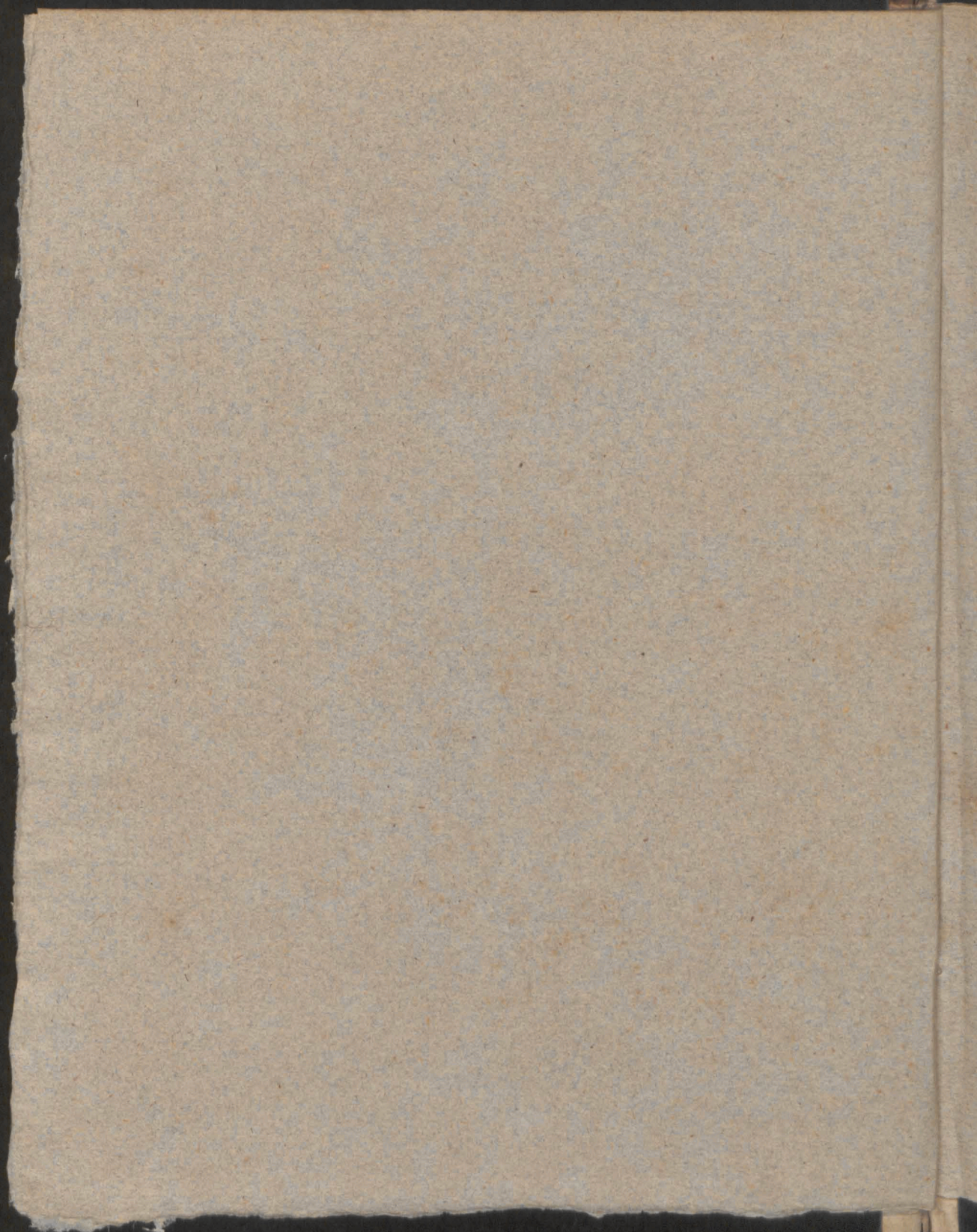

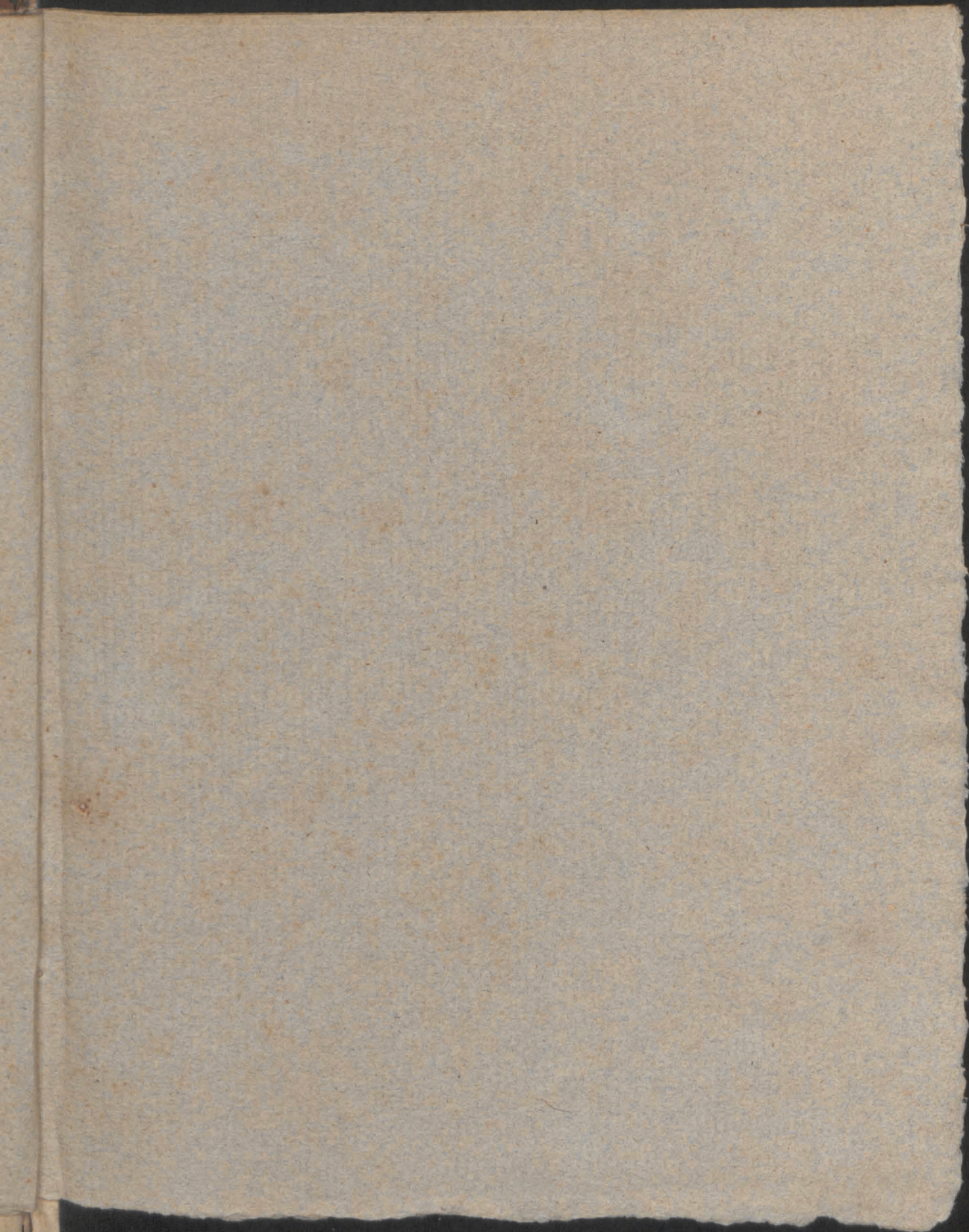

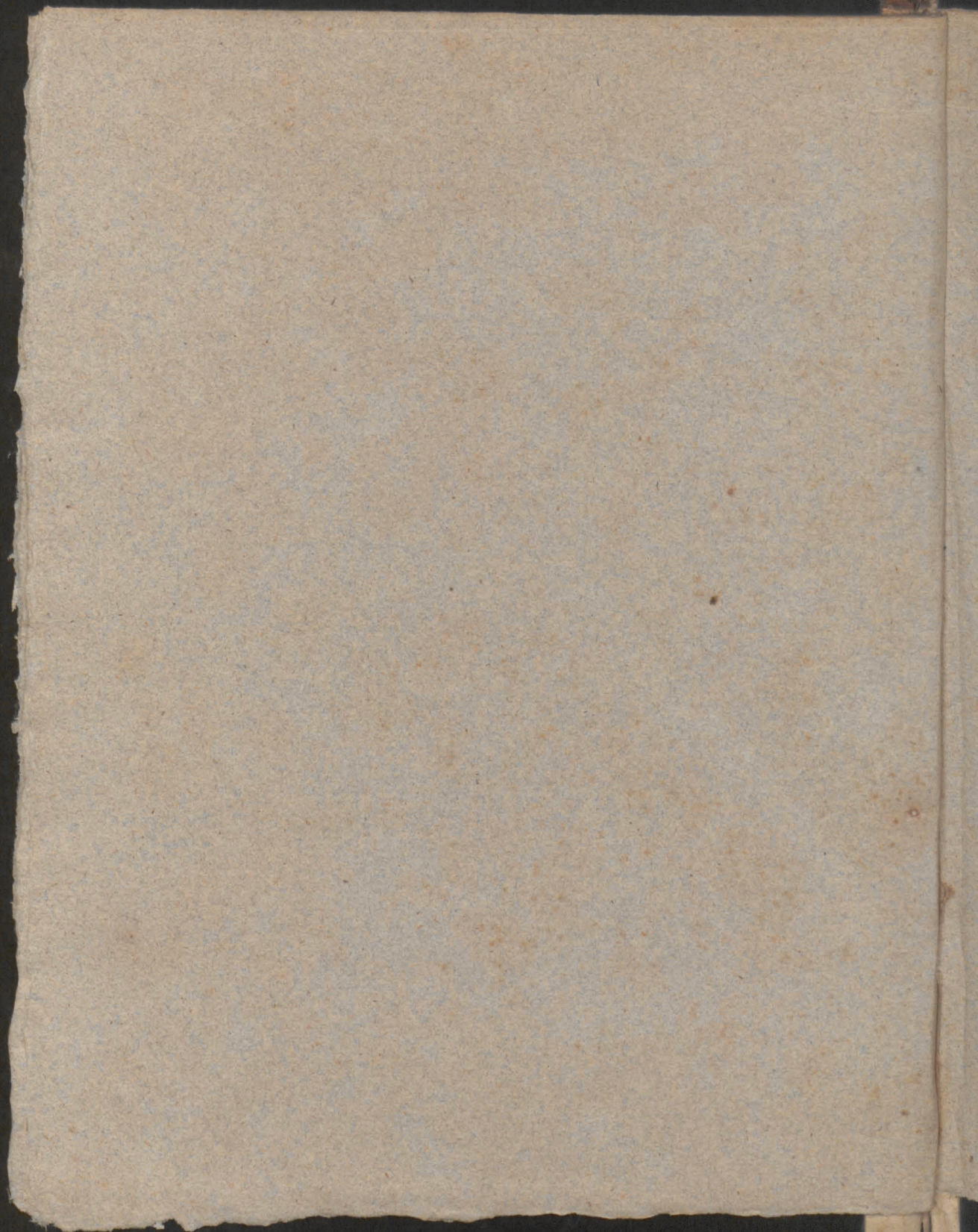

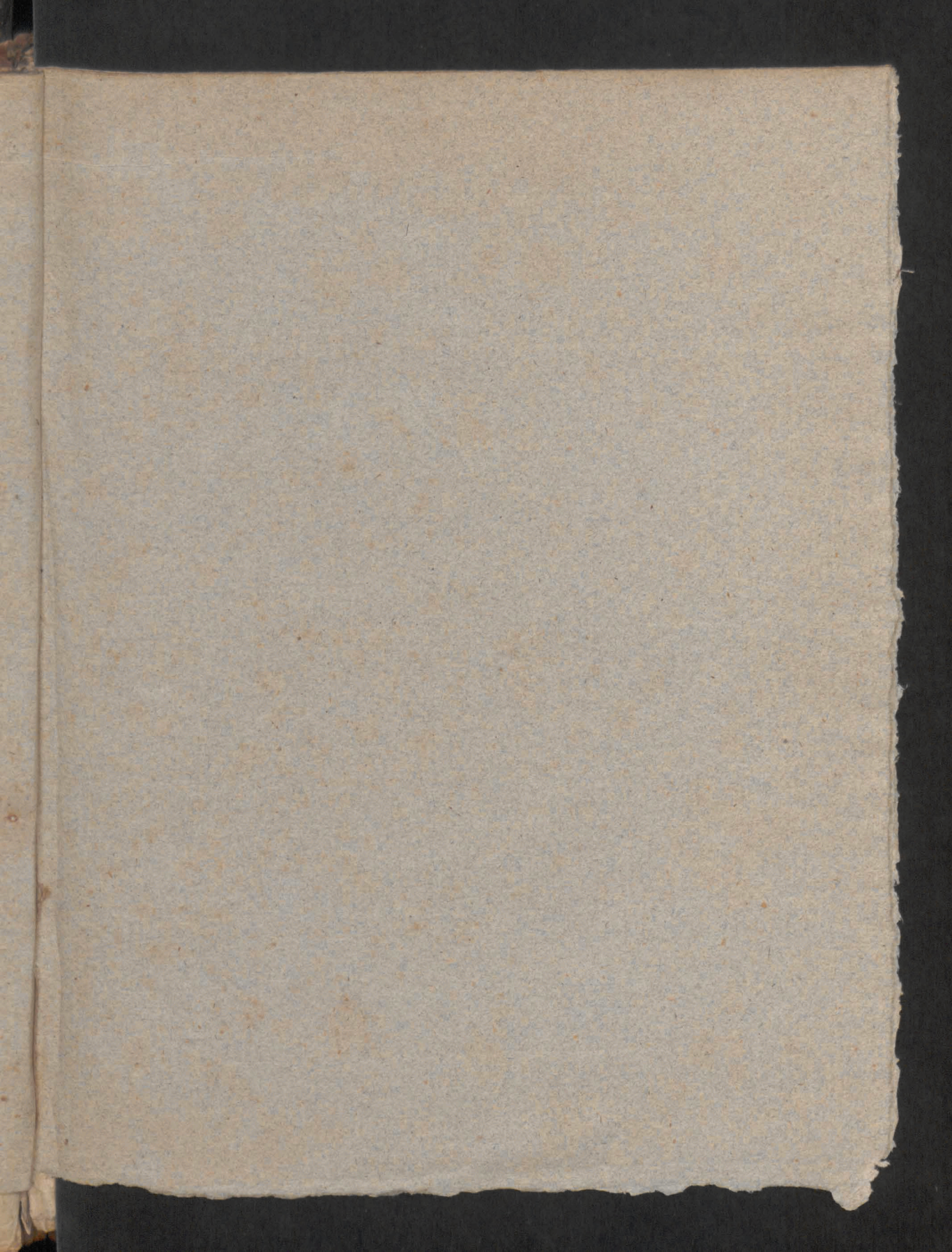

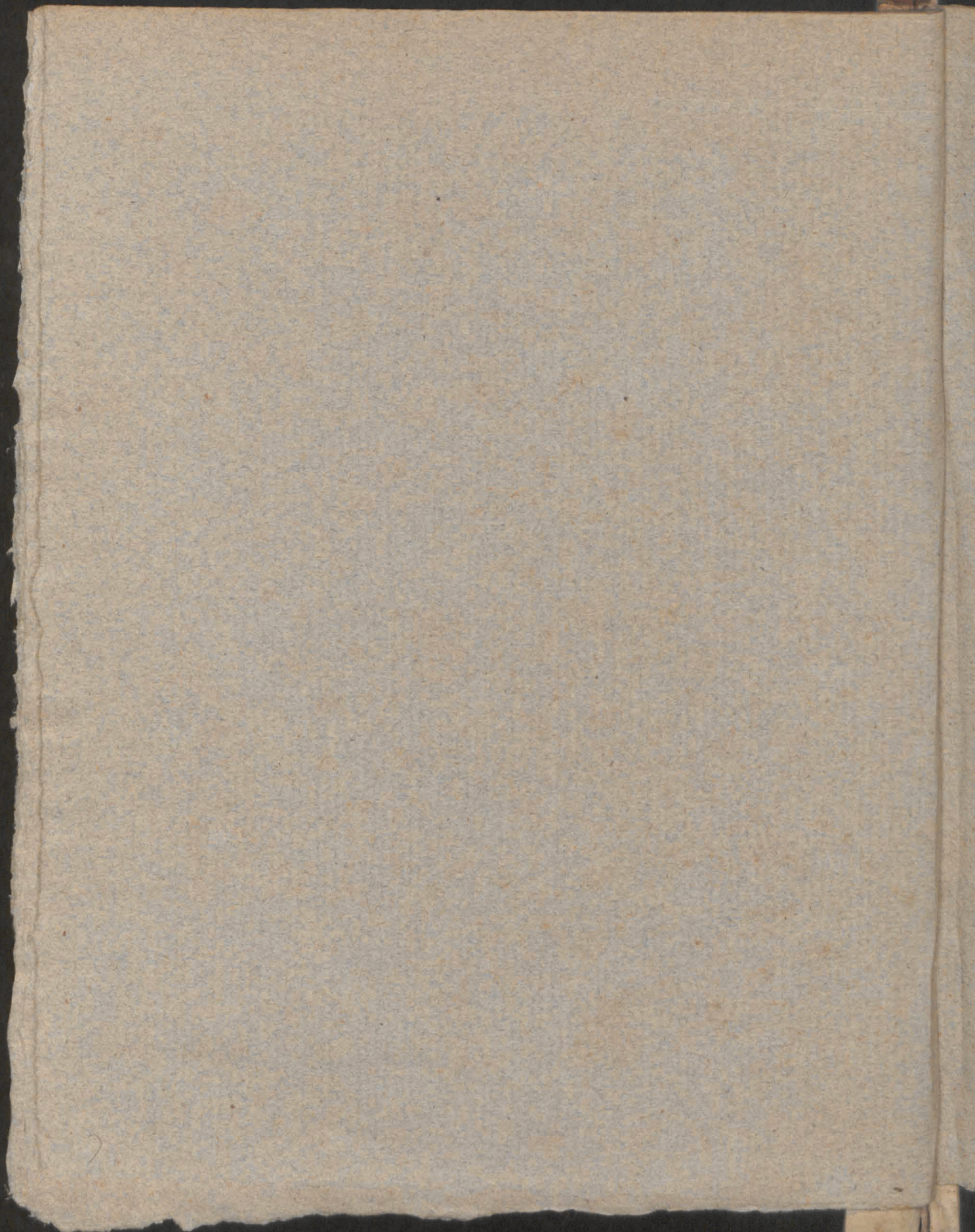

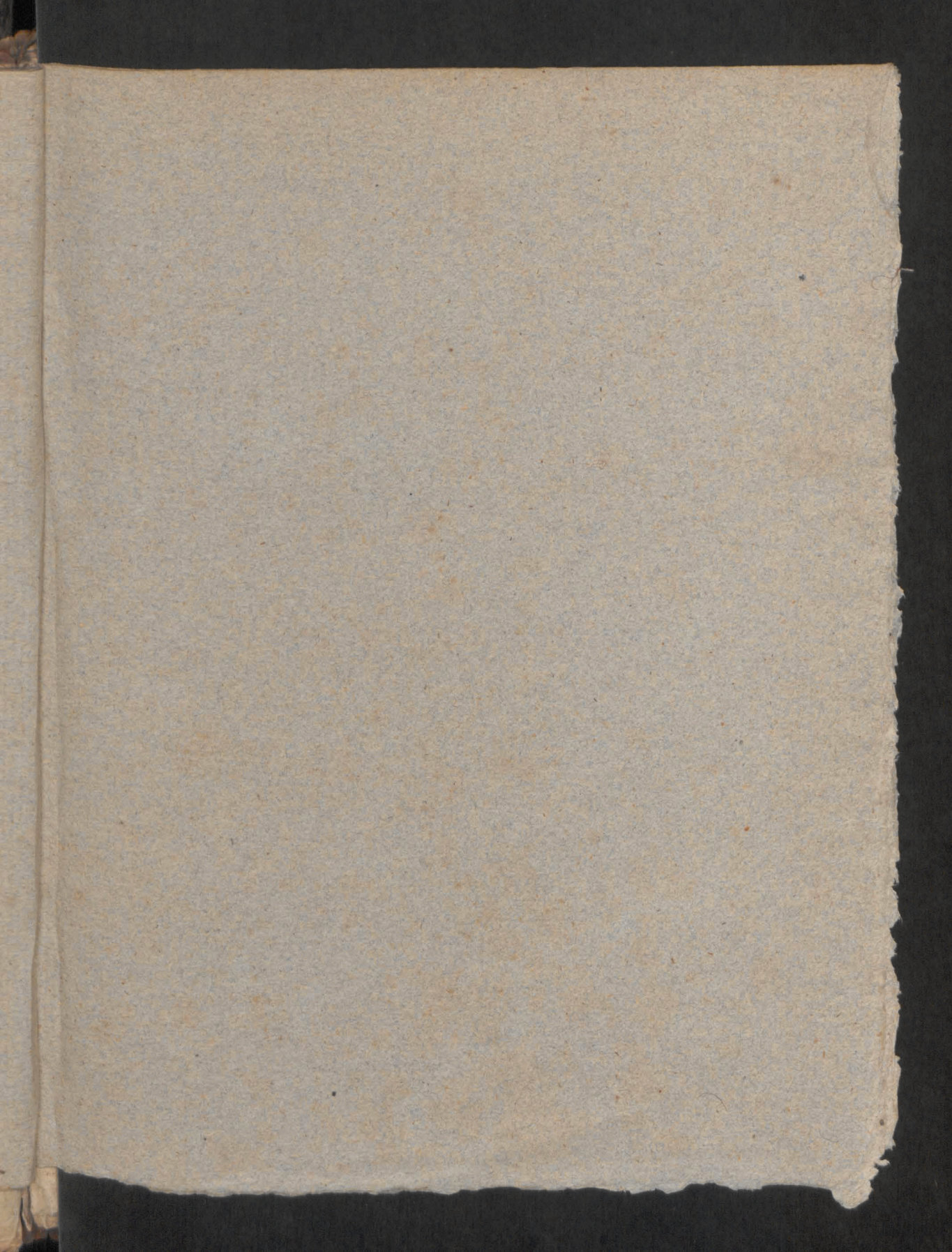

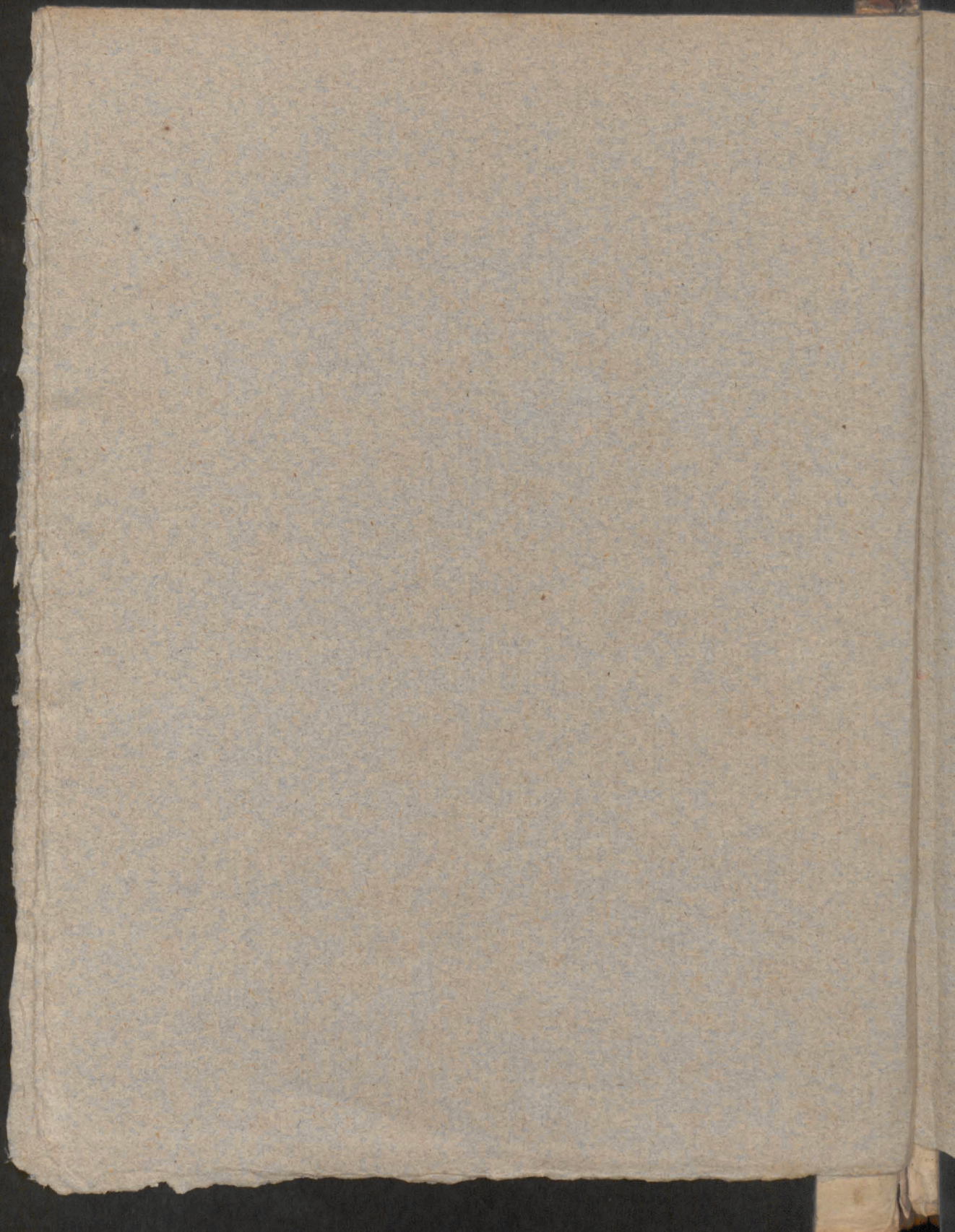

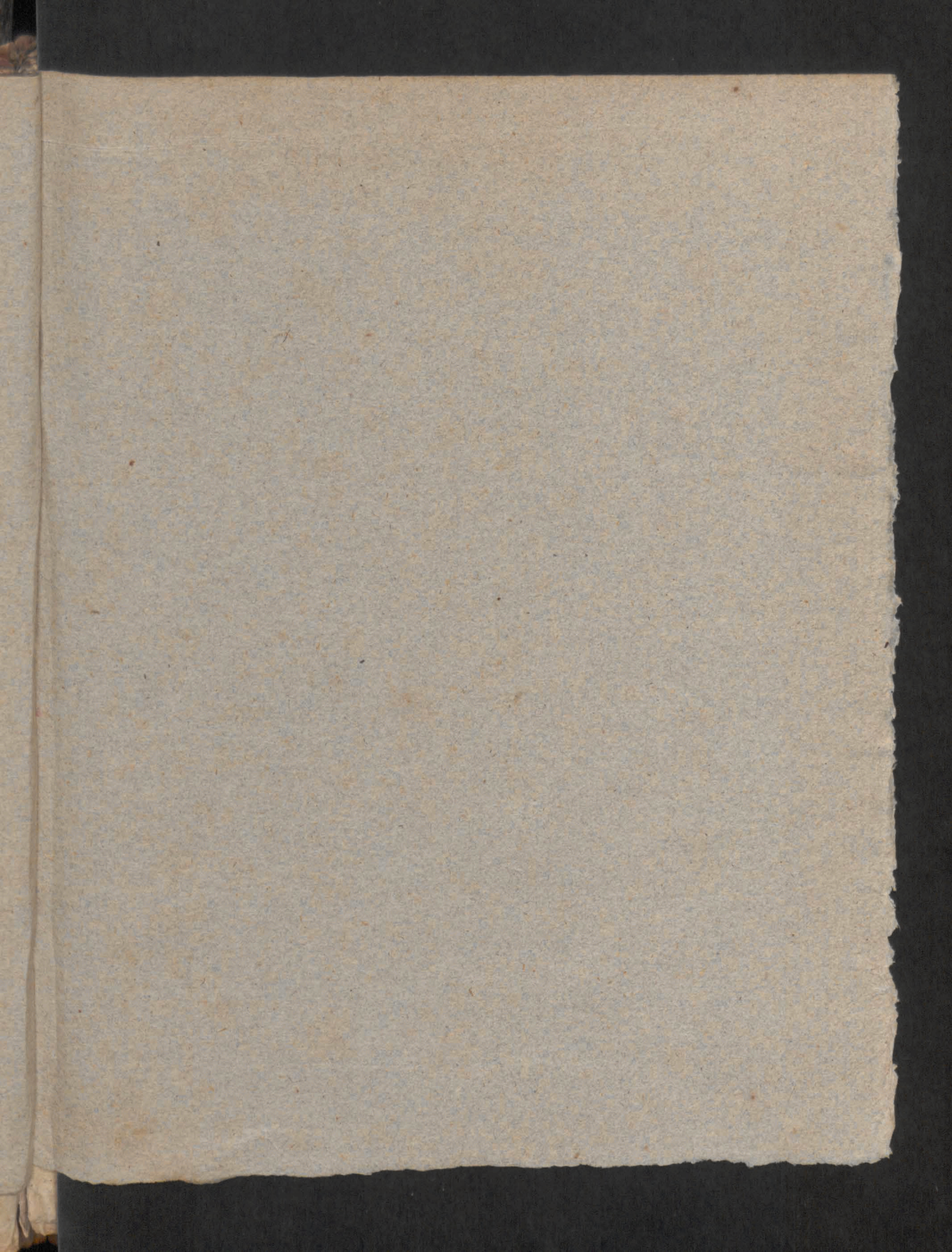

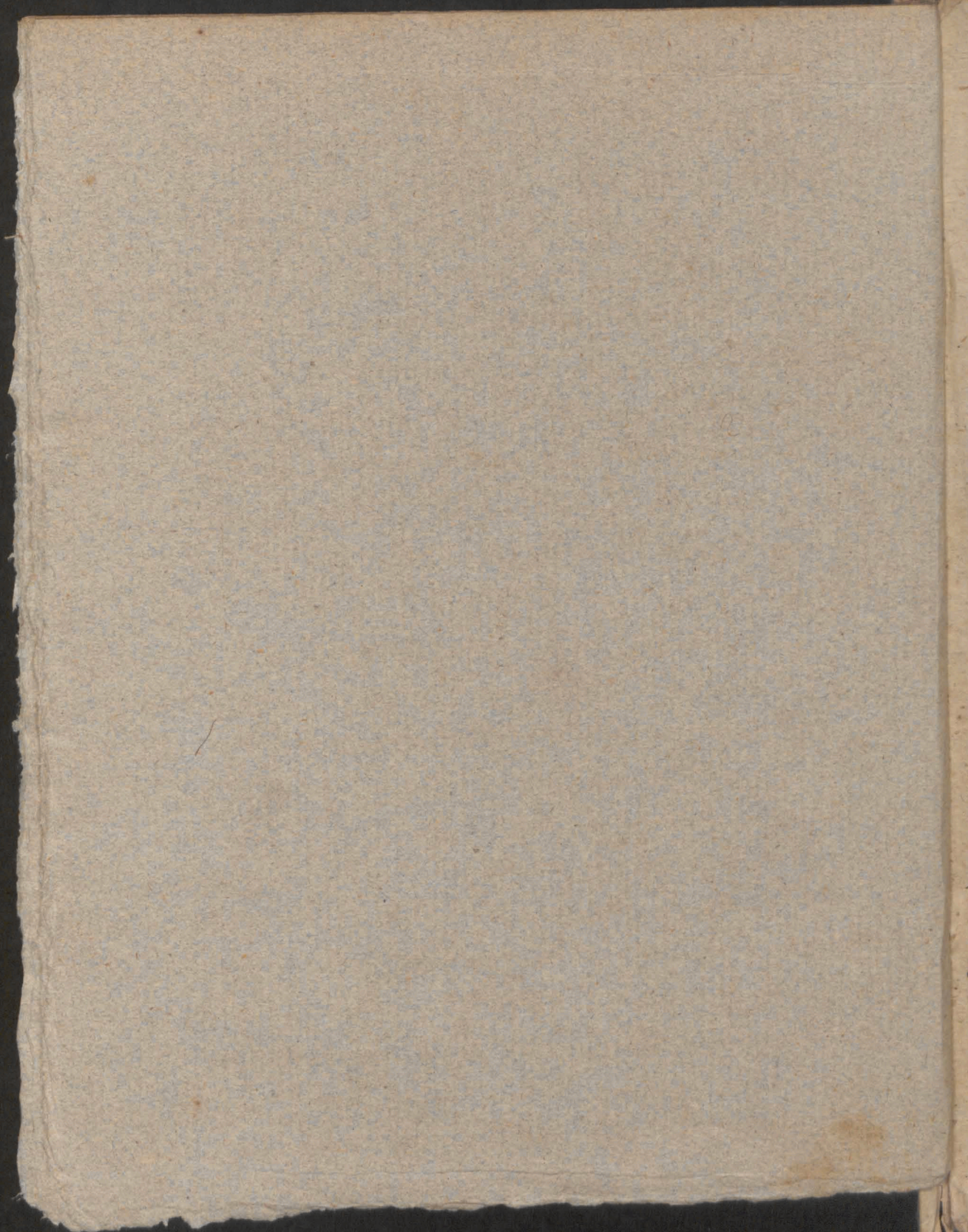

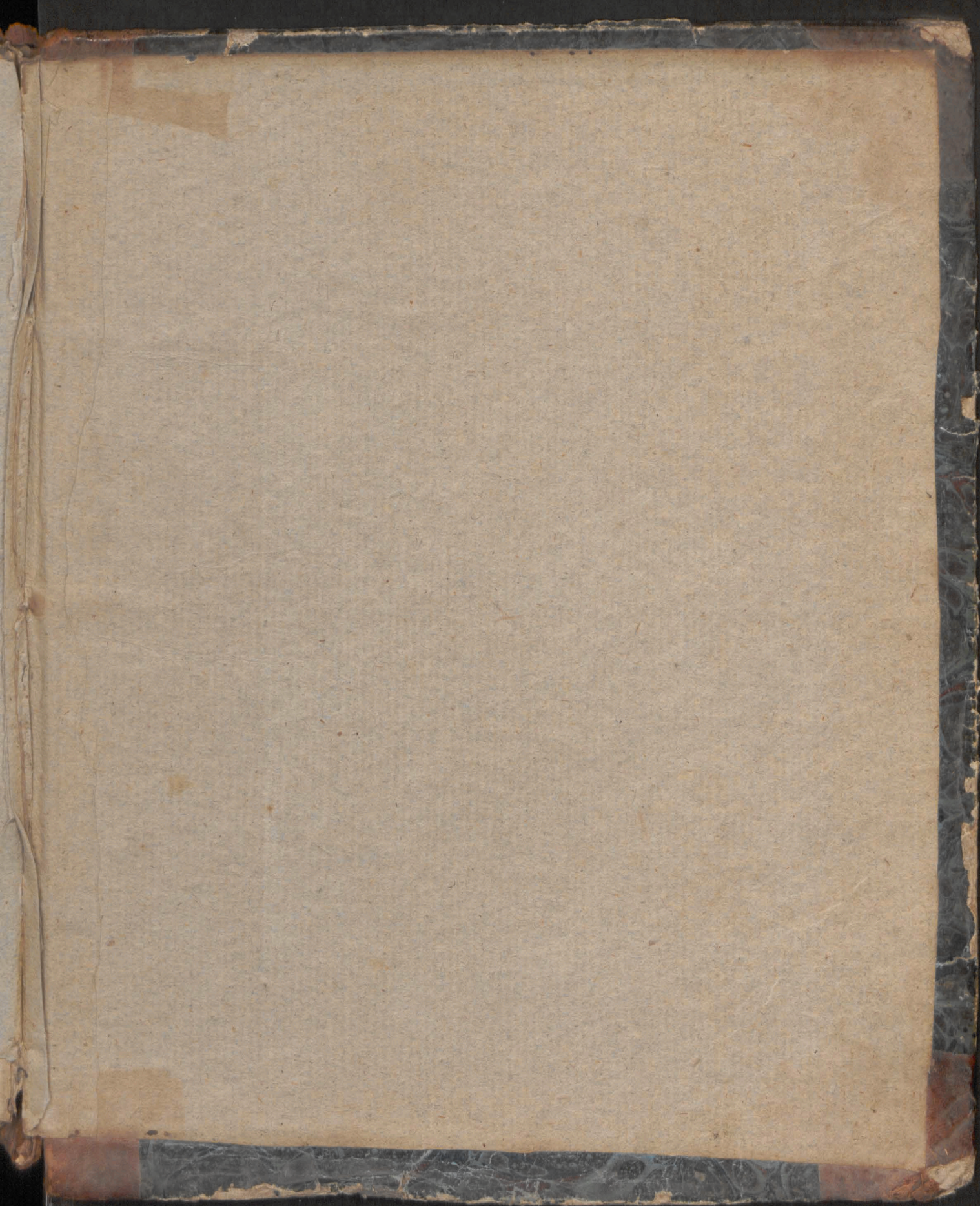

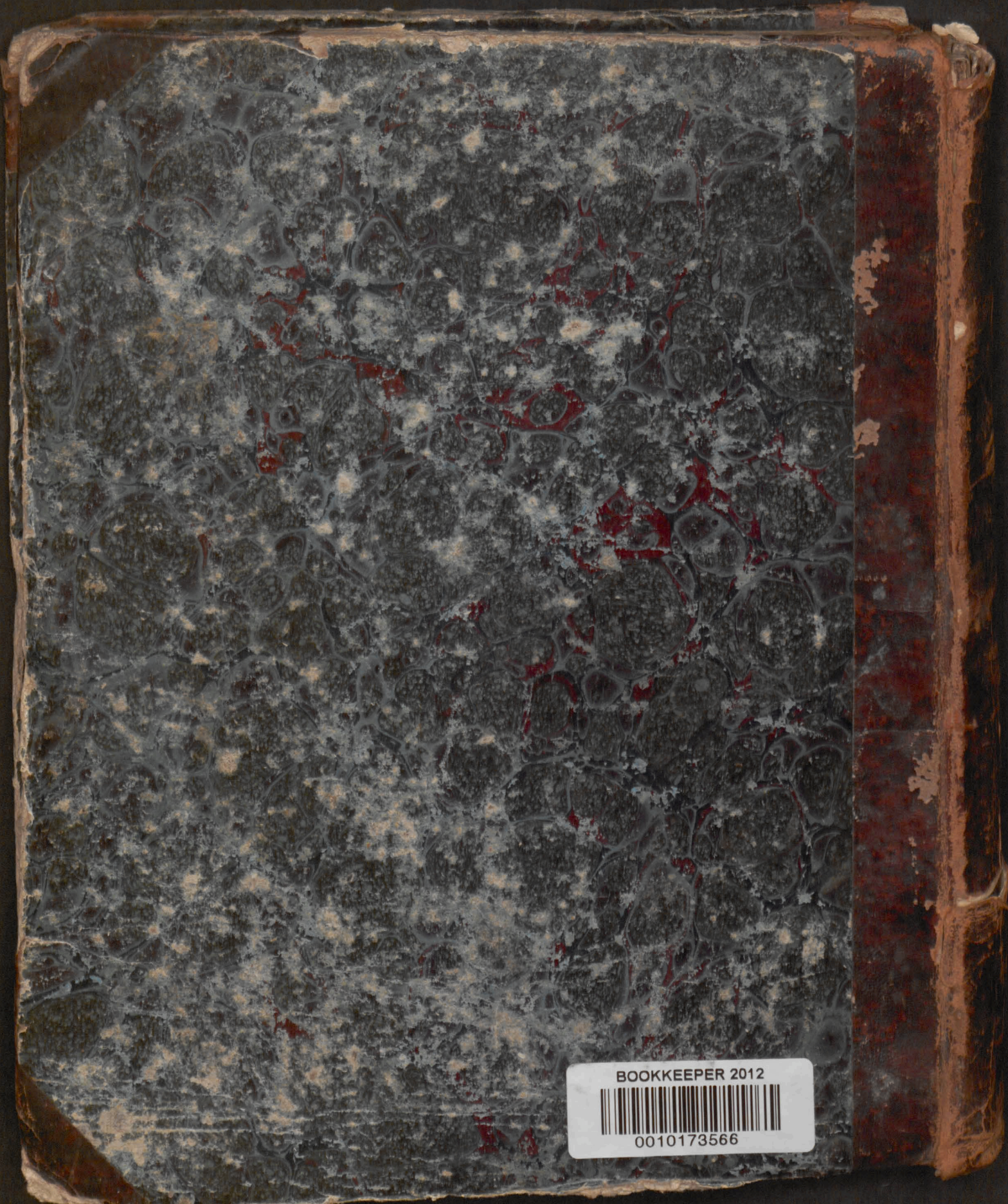

BOOKKEEPER 2012

0010173566