

PRZEGLĄD PRZEMYSŁOWO-HANDLOWY



Z DODATKIEM GAZETA GIEŁDOWA I LOSOWAŃ
CZASOPISMO, POŚWIĘCONE SPRAWOM PRZEMYSŁU, HANDLU I FINANSÓW.

ADRES REDAKCJI I ADMINISTR.
ŻŁOTA 5.— TEL. 57-30 i 195-03.
Konto w P. K. O. № 1465.

WYCHODZI DWA RAZY NA MIESIĄC.
WARSZAWA — WRZESIEŃ 1922.

REDAKTOR PRZYJMUJE WE
WTORKI I SOBOTY OD 6—7;
RĘKOPISÓW NIE ZWRACA SIĘ.

2-gie „Targi Wschodnie”.

Wrażenia ogólne.

Tegoroczne 2-gie „Targi Wschodnie”, jak wszystkie dotychczasowe Targi w Polsce, miały charakter wystawy. We Lwowie przyczynia się do tego w stopniu znacznym przepiękny teren, część parku Kilińskiego, oraz widoczne dążenia komitetu, aby plac wypełniać budynkami w całym tego słowa wystawowymi. Nic dziwnego, że do tych ram każdy uczestnik targów usiłuje dostosować zewnętrzne wystąpienie własne, nie szczędzi starań, wysiłków i kosztów, aby wystąpić jak najokazalej, wyodrębnić kiosk lub koję zajmowaną, zagórować już choćby zewnętrznie nad konkurentem. Dla propagandy ekonomicznej Polski takie, a nie inne ujęcie zagadnienia, może dać wyniki dodatnie. Czy się w tem nie ukrywa pewien zarodek niebezpieczeństwa dla instytucji „Targów Wschodnich we Lwowie”, jako dla przedsiębiorstwa, które musi dbać już jeśli nie o zyski, to o tak zwane związanie końca z końcem, odpowiedzi udzieli niedaleka przyszłość.

Że obawa tego niebezpieczeństwa istnieje w myślach komitetu, świadczy najwymowniej ustęp z wywiadu dziennikarskiego, zamieszczonego w jednym z pism codziennych. Dyrekcja wypowiada dziennikarzowi zdanie, iż „po dwuletnim doświadczeniu jesteśmy na drodze do ustalenia typu targów polskich, które coraz bardziej powinny się odchyłać od rodzaju wystawy, uwzględniając zaś wszelkie zdobycze metod nowoczesnych, winny

się zbliżać do cieszących się zawsze żywą tradycją dawnych kontraktów kijowskich”.

Warto jednak nadmienić, iż tak zwane „kontrakty kijowskie” nigdy nie były synonimem jakiegokolwiek instytucji, lecz pojęciem ustalonego, niezmiennego okresu czasu, w którym odbywał się zjazd sprzedawców i nabywców i że stopniowy upadek, a wreszcie zanik, „kontraktów kijowskich” spowodowały „zdobycze metod nowoczesnych” w przemyśle, handlu i w nawiązywaniu stosunków między wytwórcą a spożywcą.

Czy zatem dążenie do odchylenia „Targów Wschodnich” od typu wystawy ma być wytyczną linią działalności Komitetu? To kwestja wymagająca głębokiego przemyślenia.

Ale że troską najwyższą komitetu winno być ułatwienie poważnemu przemysłowi polskiemu stałego brania udziału w „Targach Wschodnich”, że do najważniejszych jego obowiązków należy dbałość o poziom „Targów” — to rzecz pewna.

Przez targi bowiem, powstająca do życia samodzielnego Rzeczpospolita, może wykazać przed zagranicą swoją żywotność gospodarczą, rozmiar i jakość wytwórczości polskiej, a tem samem wzmocnić swoje stanowisko polityczne.

Miarą wartości, znaczenia i korzyści „Targów Wschodnich” dla Polski jak najmniej mogą być sumy obrotów dokonanych podczas trwania targu na miejscu. Pożądaną jest

rzeczą, aby każdy wystawca drogą zawar- tych transakcji zdołał pokryć wydatki, zwią- zane z udziałem w „Targach Wschodnich”, gdyż to wpłynie zachęcająco na jego decyzję brania udziału stałego, ale nie w tym kie- runku mają być ześrodkowane wysiłki komi- tetu. Że korzyści, jakie przynoszą Polsce „Targi Wschodnie”, nie należy za wszelką cenę wykazywać na podstawie korzyści i skut- ków doraźnych, najwymowniej przekonywa ten sam wywiad dziennikarski, w którym pan prezes komitetu na zapytanie, czy jest „oso- biście” zadowolony z „Targów“, odpowiada: „Najzupełniej. Przecież wbrew wszelkim oc-zekiwaniom nastąpił po „Targach” gwał- towny spadek cen wogóle w Polsce“.

Dziwię się, że papier, na którym wydrukowano te słowa nie... zaróżowił się z zażenowania. Wo- góle podkreślić muszę, że komitet, którego energja, praca, oddanie się sprawie, budzą szczerą podziw i zasługują na naj- wyższe uznanie, korzystając z gościnności prasy, pragnącej współdziałać z jego dążeniami, podsu- wa nieorjentującym się w tych sprawach dzienni- karzom pewne określenia przejawiające rzeczy- wistość. Jest to metoda zła jeśli chodzi o dalszą metę. Artykuł, którego celem ma być reklama (w pojęciu dodatnim, nie ujemnem), jeśli ma odnieść skutek pożą- dany, musi posiadać jak najmniej cech rekla- my. W przeciwnym bowiem razie ani nie zas- gustjonuje tego, kto patrzy i widzi trzeźwo, ani nie przekona oponenta, ani nie wzbudzi zaufania trwalszego w zwolenniku.

„Targi Wschodnie“ są wynikiem pięknym energii, wytrwałości i pracy tych, którzy tę myśl nietylko rzucić, lecz i urzeczywistnić zdołali.

2-gie „Targi Wschodnie“ dowiodły, że ta energja, ta wytrwałość i ta praca bynajmniej nie osłabły. Dzięki wydatnej pomocy miasta oraz rządu, komitet zdołał wzbogacić teren o kilka jeszcze pawilonów monumentalnych, rozpowszechnić wiadomość o „Targach” we wszyst- kich ośrodkach przemysłowych i handlowych zagranicą, zapewniając w ten sposób odwiedzenie „Targów“ przez przedstawicieli sfer gospodarczych zagranicy, oraz znacznie, bo prawie dwukrotnie, powiększyć sam teren „Targów”.

Pewna dorywczność, która cechowała orga- nizację zeszłoroczną, w tym roku ustąpiła miejsca planowości obmyślonej i celowej. Praca prowadzona bez przerwy w ciągu ca- łego roku usunęła te możliwe do usunięcia wady i braki organizacyjne, które wywoły- wały w roku ubiegłym nieporozumienia mię- dzy wystawcami a komitetem. Oddając jednak, co oddać należy komitetowi, trzeba podkre- ślić obywatelskie stanowisko naszego przemy- słowca, który nie z pobudek wyłącznie ma- terjalnych brał udział w „Targach”, lecz czy- nił to, mając na względzie dobro kraju.

Jak w roku ubiegłym, tak i w tym, choć w stopniu znacznie mniejszym, szwankowała ścisłość podziału na grupy. I będzie tak do- póty, dopóki banki, po- siadacze wielkich pawilo- nów wystawowych, nie znajdą innego sposobu zamortyzowania dokon- nanych nakładów nad udzie- lanie gościnności w swoich pa- wilonach firmom, które w mniejszym lub większym stopniu są z nimi związa- ne. Rozporządzanie się au- tonomiczne przestrzenią miejsc w pawilonach wła- snych przez banki, uniem- żliwia komitetowi „Targ- ów” przestrzeganie ści- śłego podziału na grupy, w samych zaś pawilonach wytwarza sąsiedztwa wprost humorystyczne.

Banki nasze, które operują obecnie su- mami miliardowymi i które obliczają swoje zyski na setki milionów, powinno stać na to, aby pawilony, wybudowane kosztem wła- snym przekazały instytucji „Targów Wschod- nych”.

Napisy ofiarodawców na frontonach byłyby dostateczną kompensatą, gdyż świadczyłyby nietylko o zamożności tych instytucji ban- kowych, lecz i o ich hojności obywatelskiej. Słowem byłaby to bardzo efektowna i nie- wątpliwie kalkulująca się reklama dla tych banków.

Wśród nowowzniesionych pawilonów naj- piękniejszym jest tak zwany pawilon cen- tralny, zajmujący pięć tysięcy metrów kw., składający się z trzech części: nawy środko- wej kształtu głęboko zatoczonego łuku, oraz dwóch skrzydeł, z których każde składa się z dwóch odrębnych pawilonów, połączonych krytą kolumnadą. Wgłębienie środkowe mię- dzy skrzydłami oddano na wystawę narzędzi rolniczych, halę środkową na ekspozycję prze-



Prezes Komitetu wykonawczego „Targów Wschodnich“ p. Marjan Turcki.

Dyrekcja 2-gich Targów Wschodnich.



Jan Puchalski.



Henryk Aleksander Grossman.



Jan Kadernożka.



Zbigniew Orzechowski.

mysłu metalurgicznego, nawy zaś boczne posiadają odrębne koje, w których eksponaty są oglądane przez wielkie okna łukowe od strony kolumnady.

Administracja „Targów” urzędowała w tym roku w pawilonie własnym, specjalnie na ten cel wystawionym. Dało to możliwość skupienia w jednym gmachu wszystkich wydziałów biur administracji ku wielkiemu zadowoleniu i wygodzie wystawców.

Ilość wystawców w tym roku była nieco mniejsza, lecz wskutek zajmowania przez każdego z nich większej przestrzeni, 2-gie „Targi Wschodnie” imponowały swoją rozległością.

Pod względem jakości 2-gie „Targi Wschodnie” osiągnęły wysoki poziom. Zaledwie drobna ilość wystawców mogła być zaliczona do rzędu specjalnego typu handlujących na wszelkich targach i jarmarkach. Snadź komitet zachowywał daleko posuniętą ostrożność w przyjmowaniu zgłoszeń, a co mu za zasługę poczytywać trzeba.

Fatalna pogoda, trwająca niemal bez przerwy podczas 2-ich „Targów Wschodnich”, zmniejszyła poważnie ilość publiczności, zwiedzającej wystawę. Strajk pocztowy i pogłoski o mającym jakoby wybuchnąć strajku kolejowym, początkowo powstrzymały napływ przyjezdnych, lecz gdy wiadomość o zażegnaniu nieporozumień na tle zarobkowym obiegła Polskę, ze wszystkich dzielnic przepelnione pociągi dążyły do Lwowa, ruch ożywił się znacznie i na brak zainteresowania „Targami” uczestnicy skarżyć się nie mogli.

Z gości zagranicznych bawili: francuska misja ekonomiczna w osobach pp. A. Tirman, A. Meggle, D. Peress, S. Hobert, A. Merlot, J. Zebaume, L. Nouvion, J. Schenk, Tarris,

Douvisis i in., delegat towarzystwa polsko-bułgarskiego w Sofji p. Chrysto Dimitrow Izworski, przedstawiciel poselstwa angielskiego p. Ryszard Kimmens, wycieczka przemysłowców czeskich z radcą handlowym p. Donnertem i konsulem polskim w Morawskiej Ostrawie p. Velutani na czele, przedstawiciel izby handlowej w Tunisie p. J. Baldocci, reprezentant Targów Ljońskich p. Madrignac, przedstawiciel handlu belgijskiego p. von Der Aa, misja szwajcarska, złożona z wybitnych przedstawicieli szwajcarskich sfer ekonomicznych, konsul szwedzki p. St. Petri, delegacja przemysłowców jugosłowiańskich z inż. A. Vorgic'em na czele, delegacja misji sowieckiej, delegat rumuńskiego ministerstwa przemysłu p. Christolescu, oraz wielu przemysłowców i kupców zarówno ze wszystkich państw Europy zachodniej jak i najbliższego Wschodu. Kończąc wrażenia ogólne, nie będę usiłował odpowiedzieć na jedno z tych pytań w założeniu swoim nielogicznych: czy się 2-gie „Targi Wschodnie” udały?

Udaje się wszystko to, co dochodzi do skutku.

Gdyby nawet nie doszła do skutku żadna tranzakcja, gdyby nie osiągnięto nawet setnej części tych obrotów, o jakich mówiono i pisano podczas trwania 2-gich „Targów Wschodnich”, to nie zaważyłoby to bynajmniej na odpowiedzi w tym przypadku.

Zarówno 1-sze jak i 2-ie „Targi Wschodnie” udały się, bo nie dając pełnego przeglądu naszego przemysłu i handlu, gdyż przerasta to możliwość jakichkolwiek targów lub wystaw, wystawiły dobre świadectwo naszej pracy w tak ciężkich warunkach, jak te, które są udziałem dźwigającej się do życia pełnego państwowości polskiej.

Udały się, bo poza zdawkowymi frazesami grzeczności wymiennych, wygłaszanych podczas wizyt przez gości—dowodły zagranicy, iż jeszcze kilka lat takiej pracy, a staniemy mocno na gruncie samowystarczalności gospodarzej.

Udały się, bo zwróciły na Polskę oczy zagranicy, rozwiały wiele uprzedzeń wśród niechętnych i wiele obaw wśród przyjaciół co do naszych możliwości gospodarczych.

Udały się nie dlatego, że tyle firm zadowolonych jest ze wzięcia udziału w „Targach” tegorocznych, lecz dlatego, że są one dla nas nader skutecznym narzędziem propagandy politycznej, o wiele bardziej przekonującej niż szereg inspirowanych artykułów, notatek lub depesz w prasie obcej.

Udały się wreszcie, gdyż przekonały nas samych, iż w tej Polsce poza sprawami partyjnymi, walka klas, zaciętrzewieniem przekonaniom i narzekaniem powszechnem na owe „źle się dzieje” wre praca twórcza, święci tryumf wysiłek rzetelny, a nie tylko słomiany ogień entuzjazmu, lecz i płomień trwałego zapału oraz wiary w nieprzemijającą wartość poczynañ naszych, płonie coraz jaśniej.

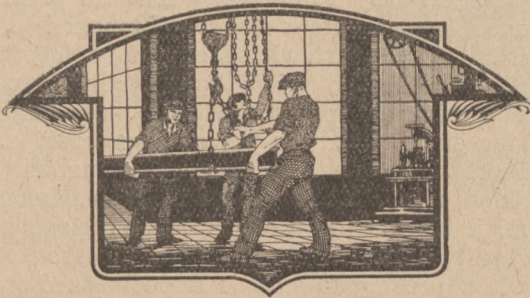

Opis szczegółowy.

Najokazalej reprezentowany był na 2-ich „Targach Wschodnich” przemysł metalowy, który zgromadził długi szereg najpoważniejszych przedsiębiorstw z tej gałęzi wytwórczości.

W dziale konstrukcji żelaznych, odlewnictwa i budowy maszyn udział między innymi wzięły: Tow. Akc. „Huta Bankowa”, Tow. przemysłowo-górniczne „H. Renard”, Francusko-Rosyjskie Tow. Górnicze i Tow. Akc. Przemysłu Metalurgicznego w Noworadomsku (potężne odlewy stalowe, imponujące, kute z jednej sztuki, pierścienie, koła, walce rury, liny itd.).

Tow. Akc. budowy pędni, maszyn i odlewnie żelaza „J. John” w Łodzi (pędnie, naprężacze pasów, tokarki pociągowe szybko-

tnące, uchwyty samocentrujące, imadła, oraz rozmaite odlewy).

Tow. Akc. zakładów mechanicznych „Borman, Szwede i S-ka” (pawilon własny—przyrządy gorzelnicze).

Tow. fabryki maszyn i odlewów „K. Rudzki i S-ka” (turbiny wodne i kowadła stalowe).

Tow. akc. polskich fabryk maszyn i wagonów „L. Zieleniewski” w Krakowie (maszyny parowe, kotły rozmaitych systemów, odlewy maszynowe i budowlane).

Sp. Akc. „W. Fitzner i K. Gamper” w Sosnowcu (kotły i walce).

Stowarzyszenie Mechaników Polskich z Ameryki (wyprodukowane we własnych wytwórniach: obrabiarki do metali i drzewa, przyrządy precyzyjne, odlewy i garnki metalowe).

Warszawskie Towarzystwo „Sirius” (pompy turbinowe i odśrodkowe).

Fabryka maszyn „H. Berndt i S-ka” w Łodzi (piły taśmowe i cyrkularne, gryzarki i wiertarki).

Fabryka „Wł. Stefański” w Warszawie (tłocznie, szapingi i tokarnie).

Towarzystwo „Sirius” w Bielsku (precyzyjne obrabiarki i narzędzia do obróbki metali i drzewa).

Tow. Akc. „Pocisk” w Warszawie (przyrządy, narzędzia i maszyny precyzyjne).

Suchedniowska Fabryka Odlewów (odlewy żelaza i kuto-lanego żelaza, odlewy stalowe).

Fabryka maszyn „Rzewuski i S-ka” w Warszawie (maszyny do wyrobu dachówki, pustaków, rur betonowych, płyt).

Odlewnia żelaza „Węgierska Górka” (pawilon własny, skonstruowany z rur—rury wszelkiego rodzaju).

Fabryka „A. Kuntz” we Lwowie (pawilon własny — pompy i przyrządy wodociągowe).

Fabryka „Frem a” w Bielsku (obrabiaarki do metali i drzewa).

Odlewnia i Emaljernia Żelaza „Kamien-na” -- Jan Witwicki” (odlewy sanitarne emaljowane, kanalizacyjne, wodociągowe, budowlane).

Inż. „Bracia Gwiazdowscy” w Warszawie (gryzarki). Fabryka silników i traktorów „Ursus” (silniki na ropę naftową, motory „Ursus” systemu Diesela).

Tow. Akc. fabryka maszyn „C. Blumwe i Syn” w Bydgoszczy (olbrzymi trak walcowy o wysokim skoku, strugarki walcowe, piły taśmowe).

A dalej wymienię: „Wapiennickie Zakłady Przemysłowe”, Pomorska

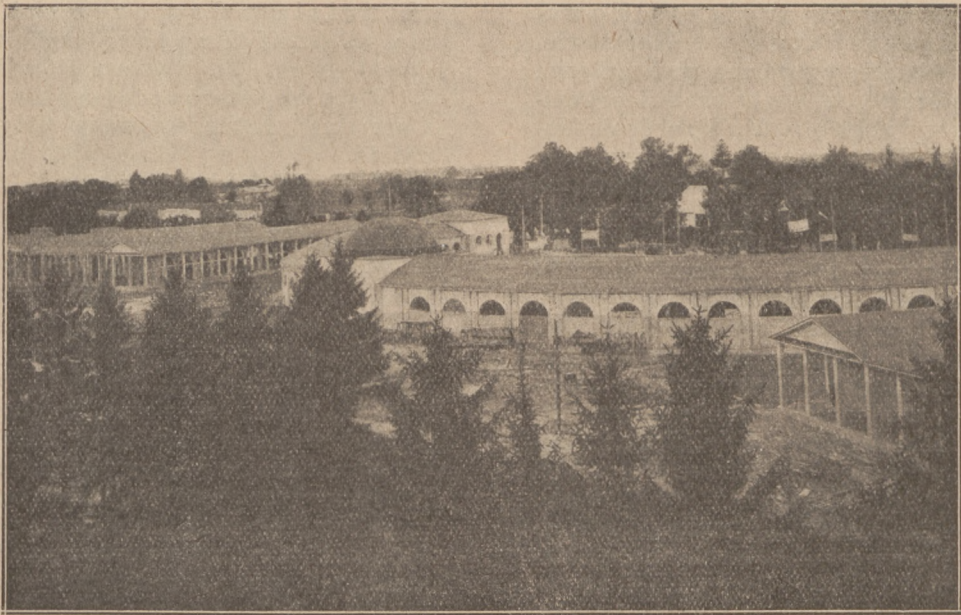

Pawilon w którym się mieścił przemysł metalowy.

fabrykę machin „Unia” w Grudziądzu, Spł. Akc. „dr. W. P. Kłobukowski”, w Warszawie, Fabrykę maszyn i pędni „Wottle i S-ka” w Bielsku, Fabrykę „I. Warwasiński, J. Wojakowski i S-ka” w Noworadomsku, Fabrykę maszyn i aparatów „G. O. Kuehn” w Łodzi, Fabrykę maszyn „Drzewiński i S-ka” w Łodzi, „M. Samsonowicz” w Dębicy (wytwórnia maszyn i narzędzi koszykarskich), Fabryka maszyn stolarskich „Adolf Wietchy” we Lwowie, Fabrykę pilników „Aleksander Zeidler” w Częstochowie i in.

Dział fabrykacji maszyn młyńskich reprezentowały: znana fabryka „M. Kanarek” w Krakowie, Spł. Akc. „Rolindustria” we Lwowie, konsorcjum fabrykantów angielskich „The gordman overseas trading co ltd.” (demonstrująca przemiał mąki na patentowanym młynie angielskim) oraz fabr. „Lechja” w Lublinie, tow. akc. „L w ówek” we Lwówku Poznańskim, Fabryka „S. Ascher” w Przemyślu.

Dział maszyn rolniczych, obesłany nader obficie, zajmował wielki plac między skrzydłami pawilonu centralnego. Wyróżniały się tutaj: Spł. akc. „Bronikowski, Grodzki i Wasilewski” w Warszawie (cały szereg różnych maszyn i narzędzi rolniczych, wypróbowanych na glebach naszych i sprawdzonych co do wartości, a więc pługi rozmaitej konstrukcji, brony, spulchniacze, kultywatory, walce, siewniki, sadzarki, pielniki, żniwiarki, chwytacze, grabie, oraz maszyny

do eksploatacji torfu i narzędzia oraz przyrządy do ogrodnictwa i sadownictwa).

„H. Cegielski” Tow. Akc. w Poznaniu (maszyny i narzędzia rolnicze, lokomobile, młocarnie parowe oraz maszyny i narzędzia do uprawy ziemniaków).

Zjednoczenie Polskich Fabryk Maszyn i Narzędzi Rolniczych, łączące znane oddawna trzy firmy: „Jan Zawadzki i S-ka”, „Wacław Moritz” w Lublinie i „Sierpczanka” w Sierpcu (pługi „Mazur”, „Bałtych”, wypielacze, kultywatory, młocarnie, maneże, sieczkarnie, szarpacze i śrutowniki).

„Bank Rolniczy” (ładna kolekcja wszelkiego rodzaju pługów, wypielaczy, obrysypników, kultywatorów i t. d.). Poza tym udział wzięły: Spł. Akc. „Bracia Biskupscy” w Kołomyi, „Nitsche i S-ka” w Poznaniu, „Suchedniowska Fabryka Odlewów”, fabryka „Odlew” w Krakowie, Spł. akc. „Hofherr-Schranz-Clayton-Schuttleworth” we Lwowie, „Centrala Pługów Parowych” w Krępie, „Haupt, Szeliga i S-ka” w Jarosławiu, fabryka „Kłos” w Poznaniu, „M. Wolski i S-ka” w Lublinie i in. Spł. akc. Zakłady Przemysłowe „Ursus” wystawiła traktory wykonane całkowicie w Polsce.

W dziale motorów elektrycznych na wyróżnienie zasłużyły: Zakłady elektrotechniczne „Zem” w Cieszynie (własnego wyrobu dynamo maszyny i motory o prądzie stałym

i o prądzie zmiennym), „Polskie Towarzystwo Elektryczne“ w Warszawie, posiadające własną wytwórnię p. f. „Śląska Fabryka Motorów“ w Bogucicach i organizujące nową wytwórnię p. f. „Wytwórnia Maszyn i Motorów Elektrycznych“ w Warszawie.

Wyroby i artykuły elektrotechniczne reprezentowane były nader licznie, iż wymienimy: „Bracia Borkowscy“, fabryka artykułów elektrotechnicznych w Warszawie, wielkopolska fabryka żarówek „Ampol“, małopolska fabryka żarówek „Żareg“, Sp. akc. „Cyrkon“ w Warszawie, „Vertex“ w Warszawie, fabryka akumulatorów „Metal“ we Lwowie, fabryka ogniów galwanicznych „Hencil“ w Warszawie, Sp. akc. „Przemysł elektryczny“ w Krakowie, Sp. akc. „Siemens i Schuckert“ we Lwowie, Sp. akc. fabryki lamp elektrycznych w Warszawie, „Soltorpedo“ w Krakowie, „Bracia Stefan i Piotr Bergman inżynierowie“ w Warszawie i wiele innych.

Dział samochodów i pojazdów obesłały następujące firmy: Sp. akc. „Automotor“ w Krakowie, reprezentująca w Polsce samochody „Steyr“, Towarzystwo „Autoskład“ w Warszawie, reprezentant samochodów „Berliet“, Tow. „Varsovie Automobile“, reprezentujące marki „Minerva“ i „Dodge“, wreszcie Sp. akc. „Polski Fiat“. Wszystkie, wystawione przez powyższe firmy, maszyny, posiadają ustaloną reputację, nęcący wygląd, wypróbowane zalety. Wielkie wrażenie wywarł niepozorny, mały, nieefektowny „Skaf“ — pierwszy polski samochód, wykonany istotnie i całkowicie w Polsce przez pierwszą w kraju fabrykę małych samochodów „S. Kozłowski i A. Frączkowski“ w Warszawie. Lekki o zwyczajnej konstrukcji „Skaf“ jest małą maszyną o sile 8–10 HP., tak małą, iż nie potrzebuje garażu, gdyż może być ustawiony na warszawskim podwórzu w skrzyni, zamykanej na kłódkę, a co ważniejsza, może się odbyć bez... szofera. Ta ostatnia zaleta jest jedną z najcenniejszych, co przyzna każdy bez wyjątku właściciel samochodu! Ten dwuosobowy „Skaf“, jeśli istotnie wytrzyma egzamin próby, może liczyć na szerokie rozpowszechnienie, jako przedmiot nie luksusu, lecz codziennej potrzeby.

Bardzo eleganckie pojazdy: powozy, bryczki, amerykańskie i wolanty wystawiły, między innymi, firmy: fabryka „Józef Rentel i Sp.“ w Warszawie, „Zosiuk i Młodziński“ w Warszawie,

„Stanisław Gąsiorowski“ w Lublinie, „Józef Próchnicki“ we Lwowie (breki) oraz „Wł. Neuman“ w Kuźminie.

Wyroby platerowane, galanterja metalowa i armatura reprezentowane były nader wydatnie.

Tow. akc. fabryk metalowych „Norblin, Br. Buch i T. Werner“ w Warszawie, tym razem wystawiło nie tylko artystycznie wykonane przedmioty platerowane, wyróżniające się przepięknym wykończeniem, lecz również całą kolekcję swojej produkcji, mniej znanej ogółowi. A więc: rury miedziane i mosiężne ciągnione bez szwa, okrągłe i fasonowe, blachy mosiężne, tombakowe i półtombakowe, wreszcie drut miedziany elektryczny, trolejowy okrągły i fasonowy. Jedną z najstarszych i najpopularniejszych fabryk wyrobów srebrnych i platerowanych „Józef Fraget“ wystawiła oprócz prześlicznych zastaw stołowych, artystycznie urządzonej kapliczki. „P. Łątkowski“ w Warszawie wystawił srebrne garnitury zakąskowe, zastawy stołowe, lichtarze, kandelabry i t. p., fabryka „W. Krupski i I. Matulewicz“ — papierońnice srebrne i złote, przybory do liwierów i kawy, laski i t. p.

Narzędzia i różne wyroby metalowe wystawiały: Bydgoska fabryka pilników „Granobski i Kozłowski“, „G. O. Kühn“ w Łodzi (kotły i kociołki parowe rozmaitej konstrukcji, Sp. akc. „M. Lisowski“ w Warszawie (armatura parowa i wodna, imadła, beczki żelazne), Tow. akc. „Huta Miedzi“ (miedź rafinowana, blacha mosiężna i miedziana, fabryka „Matra“ w Poznaniu (materace i łóżka metalowe, fabryka „Bracia Hoffman“ w Łodzi (maszyny i formy do wyrobów piaskowo-cementowych), fabryka „Franciszek Nowodworski“ w Warszawie (wyroby z kutego żelaza), fabryka maszyn „Lówek“ w Lwówku (Wielkopolska) młynek gospodarzy będący jednocześnie łuszcarką, śrutownikiem i pytlem, fabryka „J. Jodłowski“ w Warszawie (narzędzia chirurgiczne i weterynaryjne), fabryka „J. Łańcucki i Syn“ (przyrządy miernicze), fabryka „F. Makowiecki“ w Warszawie (tkaniny metalowe), „Polsko-Śląska Fabryka Pił i Narzędzi“ w Wapienicy oraz fabryka „Józef Sosnowski“ w Skarżysku (pilniki), „Krzysztof Brun i Syn“ w Warszawie (rozmaite narzędzia i przybory) i w. in.

W dziale wag udział wzięły

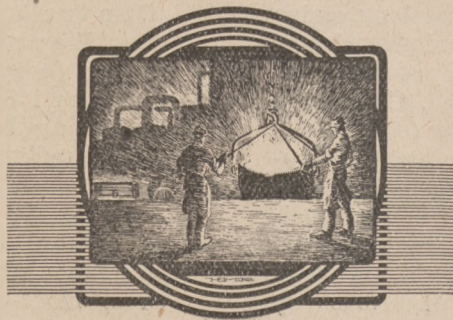



Fragment pawilonu centralnego, w którym się mieścił przemysł metalowy.

najważniejsze firmy polskie, mianowicie: „Weber, Dähne i S-ka” w Warszawie, Sp. akc. „W. Hess” w Lublinie, „Waga” w Poznaniu, „Józef Gutman” i „L. Gastman” w Warszawie.

Na specjalną wzmiankę zasługuje dział artykułów przeciwpożarowych. Bardzo efektownie udekorowane koje i kioski zajęły: „Unja strażacka” we Lwowie, wystawiając sikawki motorowe, ręczne i do zaprzęgu konnego, samogaśnice, drabiny, pochodnie, latarnie it. d.; „Składnica strażacka” w Warszawie—sikawki przenośne, hydronetki własnej konstrukcji, wózki i uzbrojenia strażackie; fabryka „Strażak” — sikawki najnowszej konstrukcji, wozy rekwizytowe i pogotowia strażackie, węże tłoczące i ssące, pasy, topory i t. d.



Przemysł chemiczny.

Obcokrajowiec, który coś słyszał o potędze polskiego przemysłu naftowego, przybywszy na Targi wschodnie, musiał wyrazić zdziwienie, że ten przemysł, mogący tak poważnie oddziaływać na nasz bilans handlowy, reprezentowany był tak ubogo. Jeden bowiem pawilon ze wziętym na frontonie napisem „nafta” i jeden pawilon prywatny — to niezbyt wiele zwłaszcza na Targach, mających odzwierciedlać stan posiadania, siłę i możliwość rozwoju życia gospodarczego Polski. Z pewnością byłoby inaczej, gdyby

ten przemysł w większej mierze zależał od kapitału narodowego. Jak w dziale przemysłu metalowego, nie korzyść materialna wyłącznie skłoniła wiele przedsiębiorstw poważnych do wzięcia udziału w Targach, lecz zrozumienie obowiązku wystąpienia, tak tutaj objętność na wszelkie inne względy poza oprocentowaniem kapitału powstrzymała „dobrych kalkulatorów” od szerszego gestu.

Koncern naftowy „Dąbrowa” posiada na „Targach” pawilon własny, będący modelem wieży wiertniczej. Koncern powyższy jednoczy w sobie trzy rafinerje, mianowicie: galicyjsko-karpackiego Towarzystwa naftowego, w Gliniku Marjampolskim, Towarzystwa „Schodnica” w Dziedzicach i Towarzystwa „Dąbrowa” w Jedliczach. W pawilonie wystawiono próbki olejów mineralnych, oraz wyroby narzędzi i maszyn wiertniczych fabryk, należących do koncernu, a znajdujących się w Gliniku, w Tustanowicach i w Borysławiu.

W pawilonie naftowym zbiorowym zasługiwała na uwagę przede wszystkim skromna koja Związku polskiego przemysłu naftowego we Lwowie, ozdobiona mapami terenów państwowych, na których zamierzone jest dokonanie wierceń, skorowidzami przemysłu naftowego, tablicami i wykresami. Tu wreszcie wystawiono szereg wydawnictw, poświęconych przemysłowi naftowemu.

Państwowe zakłady naftowe wystawiły próby olejów mineralnych, państwowa fabryka olejów mineralnych w Drohobyczu „Polmin” — próby olejów, a dalej w tym pawilonie wystąpiły: galicyjskie Towarzystwo naftowe „Galicia” w Drohobyczu, Sp. akc. „Gazolina”, małopolskie Towarzystwo dla przemysłu naftowego „Kłęczany” (waseлина techniczna, weterynaryjna, czarna do skór i t. p.), Sp. akc. „Polska nafta”, fabryka przetworów chemicznych „Lenartowicz, Bracia Rylsey i Sp.” w Drohobyczu, „Gaz ziemny” we Lwowie.

W dziale barwników, chemikalji wystąpiły: Sp. akc. „Przemysł chemiczny w Polsce” w Zgierzu, barwniki anilinowe (do farbowania skór, papieru, tłuszczu, słomy, drzewa, wełny, jedwabiu, lnu, konopi, juty i t. p.), kwasy techniczne (kwas siarkowy, azotowy, solny, octowy), sole (dwusiarczan sodowy, sól glauberska, lecznicze (neosalutan).

Chemiczno-Przemysłowe Zakłady w Gorlicach (kwas siarkowy, kwas azotowy siarczany, oraz inne wytwory związane z produkcją kwasu siarkowego).

Tow. Akc. „Perun” w Warszawie (tlen, azot, acetylen w butlach, karbid oraz przyrządy i aparaty do spawania i cięcia metali).

Państwowa Fabryka Związków Azotowych w Chorzowie (Górny Śląsk) (azotniak, zastępujący saletrę chilijską i saletrę norweską), „Towarzystwo Fabryk Chemicznych „Zagłębie” w Zawierciu (okazy przetworów chemicznych, organicznych i nieorganicznych), Sp. akc. „Azot” w Jaworznie (żelazocjanek sodowy i potasowy, kwas azotowy, chlorek potasowy i t. p. oraz lonty impregnowane), Sp. akc. Leśny Przemysł Chemiczny „Hajnowka” (w Puszczy Białowieskiej), największe w Europie zakłady tego rodzaju przemysłu (węgiel drzewny resortowy, spirytus metylowy, alkohol metylowy, dziegieć, smołę, olejki ketonowe i t. p.). A dalej wymienię: Zjednoczone Zakłady Chemiczne „Atom” w Warszawie (odezynniki, środki farmaceutyczne i lecznicze), Sp. akc. „Grodzisk” w Warszawie, Sp. akc. „Strem” w Warszawie (klej kostny, mączki kostne, gliceryna, oleina, stearyna) i w. in.

W dziale specyfików i preparatów farmaceutycznych wystąpiły dobrze znane i zasłużone firmy polskie: Towarzystwo Przemysłu Chemiczno-Farmaceutycznego dawniej Magister Klawe, War-

szawskie Towarzystwo Akcyjne Handlu Towarami Aptecznymi d. „Ludwik Spiess i Syn”, apteka magistra farmacji J. Gessnera, fabryka chemiczna „Zawadzki i S-ka” w Warszawie, „Karol Schopper i S-ka” w Bielsku, Tow. akc. „R. Barcikowski” w Poznaniu, Tow. akc. „Kazimierz Chmielewski” w Poznaniu, Sp. akc. „Eskulap” w Bydgoszczy, laboratorium „E. Hebda” w Warszawie i t. d.

Perfumerję i wyroby kosmetyczne reprezentują: laboratorium kosmetyczne „St. Górski” w Warszawie, fabryka „Tlen” we Lwowie, „J. i S. Stempniewicz” w Poznaniu, wielkopolskie zakłady chemiczne „M. Cegielski” w Poznaniu, fabryka „Henryk Żak” w Poznaniu i t. d.

W dziale fabryk lakierów, pokostów i innych wyrobów chemicznych zanotować należy udział: fabryk lakierów, farb olejnych, laku, glazur i t. d. „J. A. Krausse” w Warszawie, fabryki „Witold Wyszyński” w Poznaniu, pomorskiej fabryki „Śliwa i S-ka” w Świecie nad Wisłą, Sp. akc. „A. B. C.” w Warszawie, fabryka „Koloryt” w Warszawie (barwniki i atramenty), Sp. akc. „M. Leszczyński i S-ka” w Warszawie (atramenty), fabr. „Jan

Neugebauer” w Cieszynie (etry, olejki), fabr. „Ursus” w Warszawie (świece oraz przetwory techno-chemiczne), Sp. akc. „Emil Kuźnicki” w Oświęcimiu (smoła kamiennowęglowa, lakiery, karbolineum i w. in.

Wreszcie zaznaczyć muszę udział: „Chemicznego instytutu badawczego” we Lwowie, mającego na celu działalność pionierską w kierunku pracy naukowo-twórczej nad budową przemysłu chemicznego w Polsce; „Instytutu weterynarji i medycyny doświadczalnej” w Krakowie (szczepionki ochronne) oraz „Instytutu epidemiologicznego”.



Pawilon Gal. Karp. Naftowego Tow. Akc. na Targach Wschodnich.

Przemysł włókienniczy.

Na 2-ich „Targach Wschodnich“ przemysł włókienniczy był jakościowo reprezentowany słabiej, niż na „Targach“ poprzednich. Wiele i to bardzo poważnych fabryk powstrzymało się tym razem od udziału.

W dziale przemysłu bawełnianego wystąpiły:

Tow. akc. „Ludwik Geyer“ w Łodzi, Tow. akc. Pabjanickich Fabryk Wyrobów Bawełnianych „Krusche i Ender“, Tow. akc. „Widzewskiej Manufaktury Bawełnianej“.

W dziale wyrobów wełnianych i bawełnianych:

Fabr. wyrobów wełnianych „Herman Faust i S-ka“ w Łodzi, „Schütz i Hampel“ w Łodzi, Sp. akc. „J. Smarzyński, T. Miłobędzki i J. Malewski“ w Łodzi, Sp. akc. „Tkanina“ w Poznaniu oraz Tkalnia mechaniczna „Wilamowice“. W dziale jutowym i konopnym: Sp. akc. „Gnaszyńskiej Manufaktury“.

Pozatem udział wzięły: „Łódzka Manufaktura Pluszowa Teodor Finster“, Tow. akc. „Tomaszowskiej Fabryki Sztucznego Jedwabiu“, „Landaui Weile“ w Łodzi (filce), Mechaniczna Tkalnia „Len“ we Lwowie.

Dział dywanów, kilimów i wełniaków obesłany był bardzo licznie.

Powszechną uwagę zwracała przepiękna koja spółki „Dywan“ w Warszawie, która wystąpiła z eksponatami, budzącymi ogólny zachwyty. A dalej wymienię: Sp. akc. Zakłady Przemysłowo-Handlowe „Kilim“ w Warszawie, „Krajowy Związek Przemysłowy“ we Lwowie, Syndykat „Kilim“ w Poznaniu, Towarzystwo „Ludpol“ w Warszawie, „Liga Pomocy Przemysłowej“ we Lwowie, „Sztuka Polska“ we Lwowie, pracownia tkanin i kilimów „Kobierzec“ w Brzuchowicach, wytwórnia „Wanda“ w Chybiach (Śląsk Cieszyński), „Sztuka Ludowa“ w Warszawie, „Instytucja Pomocy Uchodźcom Rosyjskim w Polsce“, „W. Komencki i S-ka“ w Zakopanem.

W dziale konfekcji i bielizny wzięły liczny udział firmy handlowe, a między innymi: Sp. akc. „Kraft i S-ka“ w Warszawie, „R. Wapniarski“ w Warszawie, Wielkopolska Wytwórnia Bielizny „Antoni Łukowski“ w Warszawie, fabr. „Tryumf“ w Pobitnie i t. d.

W dziale tiulu, koronek i firanek wystąpiły: „Szlenker, Wydźga i Weyer“ w Warszawie, Tow. akc. Warszawskiej Fabryki Firanek „Gettlich, Bracia Geyer, Herbst“, pracownia „Marja Raczyńska“ w Poznaniu, fabryka „I. Łaszczewski“ w Kaliszu.

Przemysł drzewny.

W dziale drzewno-budowlanym wystąpiło po raz pierwszy na targach w Polsce Ministerstwo Rolnictwa i Dóbr Państwowych, wystawiając własny, bardzo obszerny i gustownie wykończony pawilon, w którym wystawiono eksponaty wszystkich leśnictw państwowych. Liczne a szczegółowo opracowane tablice i wykresy ułatwiały zwiedzającym zapoznania się z państwową gospodarką leśną.

Z firm prywatnych w tym dziale wystąpiły: „Bracia Groedel“ (oryginalny kiosk własny) w Skołu, Zjednoczenie Przemysłu Drzewnego „Ojkos“ we Lwowie (pawilon własny), „A. Tylman“ w Skarżysku i in.

W dziale meblarsko-stolarskim powszechną uwagę zwróciły eksponaty znanej fabryki meblarskiej w Warszawie „Z. Szczerbiński“, która śmiało konkurować może z najbardziej renomowanymi firmami zagranicznymi. A dalej udział wzięły: „Franciszek Arens“ w Warszawie (nader gustowne sypialnie), „W. Nowakowski i Synowie“ w Poznaniu, towarzystwo „Silvars“ w Łodzi, „Jerzy Uznański“ w Jaszczurówce (Zakopane), fabryka „Wanda“, w Toruniu (meble gięte), pracownia „W. Stolarski“ w Oświęcimiu, „Pebede“ w Krakowie, fabryka „Odbudowa“ w Kołomyi, „Ojkos“ we Lwowie, „Leon Kruk“ we Lwowie, fabryka „Dąb“ we Lwowie i szereg innych.

W dziale koszykarstwa wyróżniały się eksponaty „Syndykatu Koszykarskiego“ w Krakowie, spółki „Wiklina“ we Lwowie, pracowni „Wawrzeńczyce“, oraz spółki „Polski przemysł wiklinowy“ w Warszawie.

W dziale zabawkarstwa oraz artystycznych wyrobów drzewnych wystąpił cały szereg firm, zarówno tych, które już dały się poznać na targach poprzednich, jak i nowopowstałych. Zabawkarstwo polskie, gdy nadal w ten sposób rozwijać się będzie, może odegrać rolę poważną w naszym handlu wywozowym. Udział w tym dziale wzięły: Towarzystwo „Ludpol“ (rozmaite zabawki drzewne, wyróżniające się artystycznym



KUPUJCIE 8% POŻYCZKĘ ZŁOTĄ.

wykonaniem, batiki, galanterja drzewna i t. p.), fabryka „Haga“ we Lwowie, wytwórnia „Świt“ w Rzeszowie, wytwórnia „Mikrokosmos“ we Lwowie, fabryka „Faza“ w Bydgoszczy, wytwórnia stylowych zakopańskich zabawek drewnianych „Kuliki“, fabryka „Jaworów“ pod Lwowem (zabawki i galanterja drzewna) spółka akcyjna „Gnom“ w Warszawie, wytwórnia „M. Garbacki“ w Leżajsku, „Sztuka Ludowa“ w Warszawie, sp. akc. „Wiór“ w Warszawie, „Stuka“ we Lwowie (batiki), szkoła „Irena Pollak“ we Lwowie (batiki) i in. Pozatem inne rodzaje zabawek wystawiały: fabryka Adama Szrajera w Kaliszu, (lalki, zabawki pluszowe), wytwórnia „Liga Pomocy Przemysłowej“ we Lwowie (zabawki wełniane), „Polski Związek Wytworu Zabawek i Galanterji“ w Warszawie, „Krasnoludek“ w Krakowie, „Rauer, Kredyk i S-ka“ w Warszawie, fabryka „Teknon“ we Lwowie.

Przemysł mineralny.

W dziale ceramiki obesłanym bardzo licznie wymienie: fabrykę „Bracia Wrońscy“ (kjosk własny), zarząd dóbr „Dębica“, ceglarniane zakłady Kaweczyńskie „Kazimierz Grancow“, Wielkopolską fabrykę wyrobów ceramicznych „Terraco“, zakłady ceramiczne „Janówek“, zakłady „N. Perkiewicz“ (w Wielkopolsce) i in.

W dziale wyrobów cementowych udział wzięły: Tow. Akc. „Górka“, oraz fabryka „Eternit“.

Porcelana i terrakota były wystawione przez Polską Fabrykę „Pacyków“ koło Stanisławowa (pawilon własny), fabrykę „Ceramika“ w Łodzi, Tow. Akc. „Galwana“ w Bydgoszczy i fabrykę „Metalporcelana“ w Grudziądzu.

W dziale wyrobów szklanych wystąpiły: huta szklana „Ożarów“, fabryka szkła „Paulina“ w Częstochowie, „Piotrkowska Huta Szklana“, Tow. Akc. „Ząbkowickiej Fabryki Szkła“ i „Kryolit“ w Warszawie (szkła i aparaty do celów technicznych) i in.

Pozatem udział wzięły: Zakłady Przetworów Kredowych „Kreda“ we Lwowie, Fabryka gipsu „Scipio i S-ka“ w Łopuszce Wielkiej, „Kopalnia Dolomitu“, kopalnia czerwonego piaskowca „L. Lewański“ w Wierzbniku.

Przepiękne witraże wystawiły: zakłady przemysłowe „Industria“ w Krakowie i „I. G. Żeleński“ w Krakowie.

Garbarstwo na 2-gich „Targach Wscho-

dnich“ było reprezentowane bardzo wydatnie. Znana fabryka garbarska „Bracia Pfeiffer“ w Warszawie wystawiła ładną kolekcję wszelkich skór podeszwianych, jucht, kruponów i t. p. Również okazałe wystąpiła fabryka „Teodor Karsch“ w Radomiu, a dalej garbarnia „Emiljan i Władysław Bracia Domańscy“ w Lublinie (juhty, blanki, skóry hamburskie, szpałty i t. p.), fabryka „L. Schmidt i S-ka“ w Żyrardowie, zakłady garbarskie „T. Wickenhagen“ w Radomiu (pasy), sp. akc. „Polskie Zakłady Garbarskie“ w Krakowie. W dziale wyrobów skórzanych wyróżniały się: „Spółka Wytwórcza Polskich Rymarzy i Siodlarzy“ w Warszawie (uprząże robocze, konfekcje skórzane, pasy), zakłady fabryczne „Dermapol“ w Warszawie, (wyroby siodlarskie, przybory podróżnicze, galanterja skórzana), fabryka wyrobów siodlarskich „Władysław Schwarz“ w Starogardzie (uprząże), fabryka „J. Cichocki“ w Warszawie (przybory myśliwsko-skórzane).

W dziale obuwia udział wzięły: sp. akc. „Słoń“ (dawniej „Bracia Kipper“) w Warszawie, sp. akc. „Gafota“ we Lwowie, fabryka „Siła“ w Warszawie, sp. akc. „Polska Centrala Handlowa“ w Warszawie, fabryka „Wola“ w Warszawie, fabryka „Mikado“ w Bielsku, „Piotr Kaufman“ w Starogardzie i w. in.

Hodowla nasion na 2-ich „Targach Wscho-dnich“ jak i na 1-szych była reprezentowana bardzo poważnie.

Spółka Akcyjna „Agricola“ w Warszawie wystawiła produkcji własnej: żyto ozime o typie wczesnym „pawikłos“—(charakterystyczne zabarwienie słomy); żyto jare o typie wczesnym i późnym, owies na grunta suchsze selekcyjonowany z „szatylowskiego“ w kierunku szytywnej słomy i cieńszej łuski, nasiona warzyw, okazałe eksponaty samych warzyw i wreszcie nasiona buraków cukrowych, reprezentowanej przez firmę hodowli „Kuhn i S-ka“ w Naarden (Holandja).

Spółka akcyjna hodowli nasion „Udycz“ w dobrach Staszowskich wystawiła cały szereg nasion buraków cukrowych, zbóż i warzyw.

Dalej wymienie: Tow. Akc. „Granum“, hodowlę nasion buraków pastewnych i siewów w Wielkiej Słupi (woj. poznańskie); gospodarstwa nasienne: Bracia Kleszczyńscy, „Rozwadow“ ks. J. Lubomirskiego, „Borynice“ hr. Mycielskich, „Łopuszka Mała“ K. Pogonowskiego, „Turady“ Br. Komornickiego, „Witków“ dr. O. Hlawatego i in.

Przemysł papierniczy reprezentowały: papiernia „Soczewka“, Tow. Akc. „So-

lali" w Żywiecu, Sp. akc. „Karpalit“ we Lwowie, „Częstochowska Fabryka Obić Papierowych“, Fabryka „J. Franaszek“ w Warszawie, fabryka tektury i papieru „Jan Kłosowski“ w Fordonie, fabryka tektury i papieru „Anna Krauze“ we Lwowie oraz cały szereg firm handlowych, które wystawiały wyroby papierowe, galanteryjno papierowe i t. d.

Jak na wszystkich targach polskich **przemysł spożywczy** był reprezentowany nadal wydatnie. Udział między innymi, brały:

a) fabryki wódek i likierów: „J. A. Baczewski“ we Lwowie, „B. Kasproicz“ w Gnieźnie, Sp. akc. „Krakus“ w Krakowie, „Hartwig Kantorowicz“ w Poznaniu, „M. A. Winkelhausen“ w Starogardzie, „Józef Kuhn“ w Gdańsku, „Pierwszy Śląski Przemysł“ w Cieszynie, fabryka „Wyskok“ w Bielsku, „Tabromik“ w Gnieźnie i w. in.,

b) fabryki czekolady i cukrów: „Jakor“ w Warszawie, Sp. akc. „Karol Machlejd“ w Warszawie, „Jan Ziółkowski“ w Warszawie, „Teodor Biskupski“ w Warszawie, fabryka „Ursus“ w Warszawie, Sp. akc. „Rucker i Hoeflinger“ we Lwowie, „Jan Wróblewski“ w Warszawie (pierniki) i in.,

c) fabryki konserw: Sp. akc. „Konserwa“ we Lwowie, Sp. akc. „Rucker i Hoeflinger“ we Lwowie, „Goblensz i Syn“ w Krakowie,

d) fabryki cykorji: „Ferdynand Bohm i S-ka“ w Włocławku, fabr. „Gleba“ w Włocławku, fabr. „Jakób Polny“ we Lwowie,

e) fabryki produktów odżywczych: „Adam Branicki“ w Sosnowcu (płatki, mączka, kakao, owsiane); „Fabryka Przetworów Odżywczych w Częstochowie, a dalej: fabr. przetworów ziemniaczanych „Lubań“, fabr. makaronów „Magela“, fabr. „F. Lehman“, Sp. akc. „Owoc Płocki“ i in.

Na specjalną wzmiankę zasługują „Zakłady Przemysłowe Przetworów Roślinnych“ w Bobrku pod Oświęcimem, produkujące roślinny buljon „Mako“, który swoją wartością odżywczą przewyższa znacznie wszelkie tego rodzaju wyroby zagraniczne.

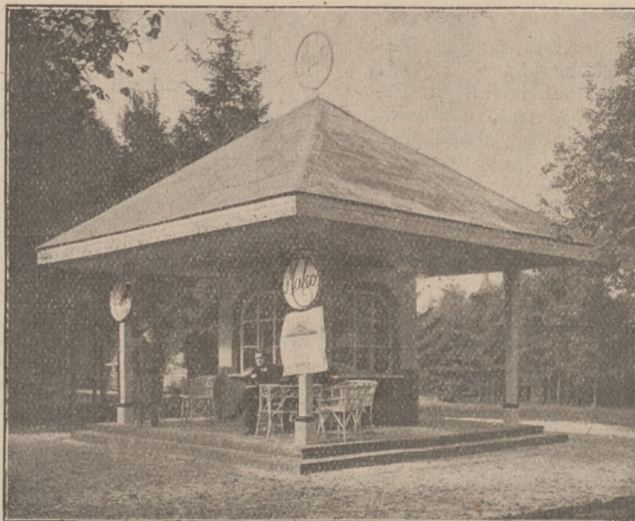

Pawilon Zakładów Przemysłowych Przetworów Roślinnych w Bobrku pod Oświęcimem na Targach Wschodnich.

Kończąc na tem sprawozdanie z 2-ich „Targów Wschodnich“ nie mogę pominąć mileżeniem udziału wydatnego w tych targach prasy polskiej. Dzięki inicjatywie Tow. akc. „Reklama Polska“, które podjęło się pracy organizacyjnej, powstał specjalny pawilon prasy polskiej. W nader gustownie udekorowanej sali tak zwanego „Pałacu Sztuki“, przyczem należy nadmienić, iż dekoracje zostały wykonane według pomysłu artysty-dekoratora teatrów miejskich we Lwowie p. Stahla, oddzielne koje zajęły: „Kurjer Warszawski“, „Rzeczpospolita“, „Ilustrowany Kurjer Codzienny“, „Goniec Krakowski“, „Polskie Towarzystwo Ekonomiczne“ (reprezentujące szereg wydawnictw specjalnych), Warszawska Agencja Wydawnicza „WAW“, oraz czasopismo „Rynek Łódzki“. Na oddzielnych kolumnach zajęły miejsca: „Gazeta Poranna“ „Gazeta Warszawska“, „Kurjer Poznański“, „Dziennik Poznański“, „Ziemia Lubelska“, „Głos Lubelski“, „Journal de Pologne“, „Gazeta Poniedziałkowa“, „Iskra“, „Dziennik Białostocki“, „Głos Wołyński“, „Kurjer Informacyjny“, „Ilustracja Polska“, „Tydzień Polski“, „Myśl Narodowa“, „Polska Zbrojna“ i „Wiadomości Ekonomiczne Wschodniej Agencji Telegraficznej“.

W kojach specjalnych zamieszczone były wszystkie bez wyjątku pisma, wychodzące w Rzeczypospolitej.

Kto widział, jakie zainteresowanie pawilon prasy polskiej wzbudził wśród gości zagranicznych, informujących się szczegółowo o kierunku, nakładzie i sferze wpływów każdego pisma, ten musiał przyznać, iż inicjatywa „Reklamy Polskiej“ była nader szczęśliwa i dla prasy naszej pożyteczna.

„Przewodnik“ po 2-ich „Targach Wschodnich“ wydała nakładem własnym Warszawska Agencja Wydawnicza „WAW“, drukując w zakładach drukarskich F. Wyszynskiego i S-ka w Warszawie.

T. P.

„BANK MAŁOPOLSKI”

Spółka Akcyjna

KRAKÓW, Rynek 25, (dom własny).

ODDZIAŁY: Warszawa—ul. Marszałkowska 154, Łódź—ul. Moniuszki 4, Bielsk—ul. Kolejowa 8 (dom własny), Zakopane—ul. Krupówki 38, Tarnów—ul. Krakowska 8, Rzeszów—ul. Jagiellońska 3, Jasło—ul. 3-go Maja (dom własny), Stanisławów—ul. Sapieżyńska 10, Lwów—ul. 3-go Maja 10 (dom własny).

Jeden z najstarszych (założony w r. 1869) i najważniejszych banków w Małopolsce zachodniej „Bank Małopolski” S. A. w Krakowie wziął udział w „Targach Wschodnich”, pragnąc przedstawić wyniki swojej pozytywnej działalności w dziedzinie popierania wytwórczości krajowej.

W zbudowanym specjalnie dla tego celu pawilonie własnym, wyróżniającym się dobrym smakiem i czystością linii architektonicznych, „Bank Małopolski” udzielił gościny wyłącznie tym przedsiębiorstwom przemysłowym, które finansuje i którym ułatwia osiągnięcie rozwoju dla dobra życia gospodarczego Polski.

Wśród licznie zgrupowanych tutaj firm, bynajmniej nie wszystkich finansowanych przez ten bank, bo to wymagałoby szeregu pawilonów, wyróżniały się swoimi eksponatami:

Sp. akc. „**Ursus**” w Warszawie, produkującej silniki typu Diesel'a, oraz silniki dwa i czterokonne. Pod względem niezależnienia się gospodarczego od zagranicy, ta gałąź wytwórczości sp. akc. „**Ursus**” ma olbrzymie znaczenie dla kraju. Dzięki poparciu materialnemu „Banku Małopolskiego”, fabryka „**Ursus**” mogła rozwinąć swoją wytwórczość w kierunku produkowania **traktorów**, dotychczas sprowadzanych wyłącznie z zagranicy. O zaletach tych traktorów, posiadających tą zwłaszcza wyższość nad zagranicznymi, iż opalane być mogą nie tylko naftą, lecz wszelkim tłuszczem (aż do starego masła włącznie) świadczył najlepiej pokaz orki temi traktorami, zorganizowany podczas Targów w Dublinach. Uzupełniała eksponaty, wytwarzana przez fabrykę „**Ursus**” armatura pierwszorzędnej jakości.

Sp. akc. „**Azot**” w Borach, olbrzymia fabryka chemiczna, której budowa została zakończona w r. 1921 dzięki finansowemu poparciu Banku Małopolskiego. Fabryka ta produkuje: azotan sodowy (saletrę), potasowy i amonowy oraz azotan ołowia, kwas azotowy wszelkich koncentracji od 30—96% i wyżej, Żelazocjanki wszelkiego rodzaju, lonty dla górnictwa i t. p. W najbliższej przyszłości fabryka „**Azot**” produkować będzie: proch lontowy i górnicy, kwas mrówkowy i jego sole oraz płynny kwas węglowy. Dla bilansu handlowego Polski wytwórczość tej fabryki mieć będzie doniosłe znaczenie, gdyż jej produkcja mieć będzie duży zbyt zagranicą.

Sp. akc. „**Krakus**” w Krakowie na Zabłociu należy do rzędu największych przedsiębiorstw przemysłu spirytusowego. Urządzona według najnowszych wskazań techniki, zaopatrzona w udoskonalone aparaty, posiadająca własną gorzelnię i rektyfikację spirytusu (roczna produkcja 300 wagonów spirytusu) sp. akc. „**Krakus**” słynie ze swoich likierów (produkcja przekracza 100 wagonów), wódek, essencji (roczna produkcja 10 wagonów) oraz koniaków (produkcja 35—40 wagonów). Niezależnie od tego sp. akc. „**Krakus**” posiada: własną marmela-

dziarnię, której roczna produkcja wynosi z górą 50 wagonów, oraz fabrykę potasu, pierwszą i jedyną w Polsce, produkującą ten niezbędny artykuł dla hut szklanych i fabryk sukna. W tym dziale produkcja wynosi na razie 250 wagonów rocznie, lecz wkrótce, po uruchomieniu wszystkich maszyn wzrośnie w dwójnasób.

Fabryka gipsu **hr. Scipio w Łopuszce Wielkiej**, której kierownik artystyczny znany rzeźbiarz krakowski p. Langman, wystawił przepiękne eksponaty o wielkich walorach kompozycyjnych.

Wytwórnia zabawek „**Świt**” w Rzeszowie, produkująca pomysłowe i miłe zabawki drzewne oraz kartonowe i bardzo interesujące gry towarzyskie. Te ostatnie, oparte na motywach i tematach swojskich z powodzeniem wypierają z naszego rynku naiwne a ciężkie w pomysłach gry niemieckie.

Polskie Zakłady Garbarskie w Krakowie wystawiają eksponaty różnego rodzaju i gatunku skór, niestępujących w niczem okrzyczanym fabrykatom czeskim i wiedeńskim, świadczą o wysokiej wartości produkcji krajowej.

Przemysł ceramiczny reprezentowała fabryka „**Złotoglin**” w Warszawie, która reprezentowała cały szereg figur i grup, wyróżniających się subtelnym modelowaniem i niezwykle artystycznym wykończeniem.

Zjednoczone fabryki tutek i bibulek „Bełdowski, Herliczka i Wołoszyński” wystawiły cieszące się zasłużonym uznaniem tutki Morwifan i inne.

Fabryka Maszyn Dominiaka Jury z Kęt, wystawiła różne maszyny rolnicze, które dla swych zalet konstrukcyjnych znalazły chętnych i licznych nabywców na Targach.

Wreszcie Fabryka mebli Nowakowskiego w Poznaniu zaprezentowała stylowe meble i wnętrza pokoiów, śmiało wytrzymujące porównanie z najwytworniejszymi okazami meblarstwa zagranicznego.

Szereg innych przedsiębiorstw, finansowanych przez Bank Małopolski, nie mógł dla braku miejsca, znaleźć gościny w pawilonie banku.

Ale wszystkie te poważne przedsiębiorstwa, znane dobrze w kraju, jak fabryki „**Odlew**”, „**Soła**”, „**Pocisk**”, „**Nitrat**”, „**Kauczuk**”, „**Lubna**” i „**Szenia-wa**” wystawiały na „Targach”, aby zamianifestować swój udział w przeglądzie sił gospodarczych Polski, aby dać dowód, że — mimo wszelkie przeszkody — przemysł nasz dąży wytrwale drogą rozwoju do wyzwolenia się z pod przewagi zagranicy, a ułatwiają mu to zadanie także instytucje finansowe, jak „**Bank Małopolski**”, które nie na drodze spekulacji giełdowej, lecz na drodze szerokiego poparcia i współpracy z przemysłem rodzinnym utrwalają swe wpływy i opierają swój rozkwit dla dobra kraju.

Sejmik spółdzielni zarobkowych i gospodarczych.

Dnia 26 i 27 r. b. odbył się w Poznaniu Sejmik Spółdzielni Zarobkowych i Gospodarczych. Sejmik zagaił ks. patron Adamski, którego wybrano też na przewodniczącego.

Po powitalnych przemówieniach delegatów pokrewnych organizacji, zabrał głos wicepatron, dr. Wł. Seydlitz, który złożył szczegółowe sprawozdanie z działalności Związku za 1921 r. oraz zobrazował rozwój spółdzielni.

Rok sprawodawczy obejmuje 360 spółdzielni, z których 331 związkowych, 8 śląskich i 21 odciętych; w tej liczbie 231 spółdzielni kredytowych, 66 rolniczo-handlowych, 42 spożywczych i 21 różnych; według zaś rozmieszczenia 249 spółdzielni mieści się na terenie województwa poznańskiego, 82 w województwie pomorskiem, 8 w wojew. śląskiem, 9 na Górnym Śląsku, 10 w Prusach Zachodnich. Ogólna liczba członków wynosi 234.861.

Przychód wszystkich spółdzielni związkowych wynosił 561 milj. mk., rozchód około 394 milj. mk., czysty zysk 174 milj. mk. W okresie sprawozdawczym spółdzielni korzystały w dużej mierze z kredytów bankowych i rządowych. Suma weksli zdyskontowanych w P. K. K. P. wynosiła 50 milj. mk.; ogółem spółdzielnie związkowe posiadały efektów na sumę przeszło pół miljarda mk. Stopy procentowe od pożyczek wynosiły 5-10%, płacono zaś od depozytów 3 do 5 procent.

Następnie ks. patron Adamski scharakteryzował ogólną sytuację gospodarczą Polski, podkreślając brak gotówki, który hamuje rozwój warsztatów pracy. Należy przeto starać się o kapitały, ściągając je z zagranicy, której trzeba zapewnić dogodne warunki. Dalej zachęca ks. patron ogół do zakupywania akcji różnych przedsiębiorstw, gdyż tym sposobem przemysł i handel osiągną nowe środki, niezbędne dla dalszego rozwoju.

Dr. Taylor omawiał niedomagania i braki w ustawach podatkowych i stempłowych, krępujących rozwój spółdzielni, wskazując szereg uproszczeń jakie należałoby wprowadzić do przepisów wykonawczych odnośnych ustaw. Odpowiednią rezolucję sejmik jednogłośnie uchwalił.

Przyjęto rezolucję dotyczącą udziałów w spółdzielniach, przyjmując następujące normy: a) w spółdzielniach kredytowych z nieogr. odpowiedzialnością udział powinien wynosić najmniej 10.000 mk. b) w spółdzielniach kredytowych z ogr. odpowiedzialnością udział winien wynosić najmniej 50.000 mk., a odpowiedzialność na każdy udział 100.000 mk. c)

w spółdzielniach handlowo-rolniczych udział najmniej 50.000 mk., odpowiedzialność na każdy udział 100.000 mk. d) w spółdzielniach spożywczych udział najmniej 3.000 mk., odpowiedzialność na każdy udział 3.000 mk.

Następnie przyjęto dwie rezolucje, dotyczące zasad, jakie winny przestrzegać spółdzielnie kredytowe celem utrzymania sprawności oraz w sprawie krzewienia oszczędności wśród ludu. Do tego, między innymi, ma zmierzać podwyższenie stopy procentowej stosownie do położenia na rynku pieniężnym oraz przyjmowanie oszczędności każdego czasu i w każdych kwotach nawet wtedy, gdyby spółdzielnie chwilowo nie miały z przyjęcia ich korzyści.

Dalej p. Czapski referował sprawę obliczenia dywidendy towarowej, zalecając przeznaczać na dywidendę więcej jak 50%. Sejmik stwierdza, że organizacje rolniczo-handlowe w formie spółdzielni dają zupełną możność zaspokojenia potrzeb rolnictwa. Następnie uchwalono zlikwidować czynności handlowe sekretarjatu dla Rolników.

Ks. Bolt mówił o tem, jaki jest zakres rewizji urzędowych według nowego prawa oraz czy zaleca się aby Związek wykonywał także rewizje techniczne i za jaką opłatą.

Dyr. Bajoński mówił o spółdzielczości na Górnym Śląsku i konieczności utworzenia tam oddziału Związku. Ks. patron Adamski referował o organizacji i działalności Departamentu spółkowego Banku Związku Spółek Zarobkowych. Sejmik upoważnia Patronat do zawarcia umowy z Bankiem Związku w sprawie sprzedaży przez Bank za pośrednictwem spółdzielni akcji przedsiębiorstw wśród ludu.

Wicepatron, dr. Wł. Seydlitz referował projekt zmiany ustawy o spółdzielniach, przyjęty na posiedzeniu Rady Spółdzielczej. Dyr. Karasiewicz referuje sprawę zmiany formy prawnej handlowych centrali związkowych (Banku Związku, Centrali Rolników, Związkowej Centrali Maszyn i Hurtowni Swótek Spożywców) i dowodzi, że zmiana dotychczasowej ich formy jako spółek akcyjnych nie jest wskazana, co Sejmik aprobuje.

Po przyjęciu rachunków rocznych Związku za 1921 r. i budżetu na 1922 r., Sejmik dokonał wyborów uzupełniających do Patronatu.

Na wicepatrona, na miejsce zmarłego dr. Rzepnikowskiego, wybrany został ks. Bolt, na członków Patronatu: ks. Budaszewski i p. Kędzior.



Pożyteczne wydawnictwo.

Nakładem znanej już ze swej ruchliwości firmy „Warszawska Agencja wydawnicza WAW“ ukazała się w druku wartościowa książka informacyjna p. f. „Wielki przemysł, handel i finanse Polski — Spółki akcyjne“. Jak wszystkie wydawnictwa tej firmy, tak i to ostatnie wyróżnia się wytworną wprost szatą zewnętrzną.

Książka formatu albumowego, zawiera dokładny spis spółek akcyjnych podzielonych na działy według specjalności, z oznaczeniem roku powstania spółki, wysokości kapitału zakładowego, zakres działalności, władz spółki oraz wysokości wypłacanej dywidendy za ostatni rok operacyjny.

Odszukanie niezbędnej informacji ułatwiają szczegółowo i pomysłowo opracowane skróty firm, nazwisk, nazw i przedmiotów. Tytuły poszczególnych działów podano w językach: polskim, francuskim i niemieckim.

Dobra książka informacyjna posiada wielkie znaczenie dla rozwoju stosunków handlowych i dlatego wydawnictwo firmy „WAW“ zasługuje na bezwzględne uznanie. Przez stawianie swoich wydawnictw na wysokim poziomie zarówno pod względem redakcyjnym, jak i techniczno-graficznym firma „WAW“ daje dowód, iż poważnie pojmuje swoje zadanie, że służy dobrze tym celom,

jakie określiła swojej działalności. Zaznaczyć to należy zwłaszcza obecnie, gdy pojawia się w Polsce bardzo wiele wydawnictw pseudo informacyjnych, obliczonych jedynie na zdobycie płatnych inseratów i będących zlepkiem bezużytecznych, gdyż najczęściej fałszywych i chaotycznych wiadomości.



Towarzystwo kontynentalne dla handlu żelazem KERN i Sp. w Krakowie, ul. Długa 17, telefon 181.

Oddziały: **LWÓW, Kopernika 18. Telefon Nr. 253.** **KROSNO** **BORYSŁAW** **TRZEBINIA**
Telef. Nr. 40. Telefon Nr. 260. Tel. Nr. 39.

Adres telegraficzny: „FERROKONTYNET“.

Reprezentacja w Warszawie ul. Marszałkowska 129, telef. 199-77.

DZIAŁ ŻELAZA.

a) Zastępstwo Biura sprzedaży Hut Witkowskich, Trzynieckich i Prądzkiego Przemysłu żelaznego

DOSTARCZA:

surówkę, żelazo walcowane i taśmowe, żerdzie wiertnicze, szyny, blachy cienkie i grube, czarne i pocynkowane, odlewy żelazne i stalowe itp.

b) Zastępstwo Witkowskich Zakładów Górniczo-Hutniczych

DOSTARCZA:

Zbiorniki, kotły parowe, aparaty dla cementowni, rafinerji spirytusu, eteru i fabryk chemicznych, dna kotłowe, mosty kolejowe i drogowe. krany elektryczne, krzyżownice i materiały kolejowe, tramwajowe i wąskotorowe, kompletne zastawy kołowe dla wagonów kolejowych i tramwajowych i t. p.

DZIAŁ RUR.

Generalne Zastępstwo Witkowskiej Walcowni rur

DOSTARCZA:

rury gazowe czarne i pocynkowane, wiertnicze, kołnierzowe, pompowe i ropociągowe, płomieniówki dla kotłów i lokomobil, łączniki kutelne i rury stalowo-mufowe, jutowane i asfaltowane, zbiorniki i butle na zgęszczone gazy, cylindry ogrzewalne, węzownice dla wszystkich celów, maszty dla lamp elektrycznych, beczki żelazne elektrycznie spawane, rury i kształtki lanożelazne wodociągowe i zlewowe i t. p.

DZIAŁ ARMATUR

DOSTARCZA:

Armatury dla pary, gazów i wody, z metalu i żelaza, zasuw, wentyle, krany i kurki, hydranty nad- i podziemne, inżektory, eżektory, samoczynne odwadniacze systemu Heintza, łączniki kutelane i t. p.

o-o-o-o-o-o-o-o-o-o-o-o-o-o-o-o-o-o

Dostawa wprost z Hut i ze składów w Trzebini, Borysławiu i Krośnie.

o-o-o-o-o-o-o-o-o-o-o-o-o-o-o-o-o-o

Oferty na żądanie odwrotnie.

Rynki zbożowe.

Chwilę obecną, na rynkach zbożowych świata, charakteryzują dwa sprzeczne objawy. Z jednej strony urzędownie stwierdzono, że plony krajów eksportujących zboże są w roku bieżącym znacznie wyższe, niż w roku ubiegłym, a prywatne wiadomości nie tylko potwierdzają prawdę, ale konstatują, iż nadwyżka będzie większą, niż twierdzą urzędowe źródła. Z drugiej strony również i urzędowo, i prywatnie zauważono fakt, iż pomimo większego w roku bieżącym, niż lat poprzednich deficytu krajów importujących, obroty zbożem są w sezonie bieżącym mniejsze, niż w tymże sezonie roku ubiegłego.

W samej Kanadzie urzędowo określono urodzaj pszenicy w roku bieżącym cyfrą 365 milionów buszli, a potężne miejscowe towarzystwo handlu zbożem twierdzi, że rolnicy Kanady wyprodukowali w roku bieżącym mniej jak 385 milionów buszli tegoż zboża. Za rok zaś ubiegły już bezspornie stwierdzono, że urodzaj stanowił 285 mil. buszli pszenicy. Okazuje się znaczna zwyżka plonów.

Obok tych cyfr, wprost niewiarogodnie brzmią wiadomości takie, jak np. że w Stanach Zjednoczonych w ubiegłym tygodniu dostarczono na rynki 13,852,000 buszli pszenicy, kiedy w tymże czasie w roku ubiegłym znajdowało się na rynkach Stanów Zjednoczonych 17,193,000 buszli.

Do elewatora w Winnipegu za ubiegły tydzień dostarczono pszenicy w roku bieżącym 5,791,000 buszli, kiedy w tymże czasie w roku ubiegłym przybyło tam 9,225,000 buszli. Również porównanie obrotów pszenicą z obrotami w poprzednim tygodniu okazuje zmniejszenie ostatnich.

Widoczna niechęć posiadaczy zboża tak kupców, jak i producentów, tłumaczy się już to sytuacją polityczną, już to innymi koniunkturami, ale koniec końców pociąga za sobą pewną choć niewielką zwyżkę cen wszystkich zbóż na wszystkich rynkach świata.

Kraje importujące usiłują wszelkimi sposobami ograniczyć import obcego zboża do minimum. Niemcy obok reglamentacji spożycia szukają sposobów zastąpienia normalnego chleba surogatem, jak np. chlebem z przymieszką mąki owsianej, a we Francji rząd przedsięwzięcie akcję, aby wprowadzić do użycia chleb z mąki mniej białej, a nie mniej pożywnej, ale otrzymanywanej ze zboża w większej procentowej ilości, niż piękna mąka dziś używana do wypieku. Ciekawym i nie mniej charakterystycznym niż wspomniany objawem jest ten fakt, że w roku bieżącym na wszystkich rynkach świata owies notuje się po cenach wyższych niż jęczmień.

Ten ostatni objaw na rynku warszawskim występuje dość wyraźnie.

Na Giełdzie Zbożowej w Warszawie podobnie jak na giełdach poznańskiej i lwowskiej, obroty są dość ożywione, a ceny wahaają się nieznacznie. Różnica notowań dziennych nie przekracza zwykle 200—300 Mk. na 100 Klg. Wahania te są w ścisłej łączności z wahaniami naszej marki i idą śladem wahań tego kursu.

Oto kilka cyfr ilustrujących łączność tych dwóch objawów.

Warszawa dnia	za 100 klg. żyta płacono Mk. p.	za 100 Mk. p. płacono cent. (0,01 dolara)
1-go września r. b.	18.200	1,19
7-go " "	17.850	1,38
14-go " "	17.808	1,44
21-go " "	18.150	1,31
23-go " "	18.708	1,13

Ta zależność cen zboża od kursu naszej marki jest rzeczą naturalną, bo istotna wartość 100 Klg. żyta ulega mniejszym zmianom i jest o wiele stałszą, wartość zaś naszej marki jest aż nadto chwiejną.

Swoją drogą, mimo obrazowanej na powyższej tablicy zwyżki, nie przestajemy być krajem najtańszego na świecie chleba. Ceny tegoż żyta na głównych rynkach Europy w przełożeniu na dolary za 100 Klg., w tymże mniejwięcej okresie czasu były następujące:

Wrzesień	Warszawa	Berlin	Liverpol
za tydzień od 1-go do 7-go	2,24	3,39	3,34
" " " 7-go " 15-go	2,52	3,26	3,22
" " " 16-go " 23-go	2,36	3,30	3,34

Ceny powyższe są przeciętne za cały tydzień; cyfr po 23-cim września jeszcze nie posiadamy.

Oryginalny koniak Francuski ulubionej marki



Sprzedaz w pierwszorzędnym handlach win i restauracjach

Jeneralne przedstawicielstwo

SZWARC i SŁUCKI

Warszawa — ul. Zielna 24, telef. 3-55.

Handel drzewem w Gdańsku.

Od bardzo dawna już Gdańsk grał wybitną rolę jako centrum handlu drzewem. Zdawało się też, że inaczej być nie może. Albowiem Gdańsk przecież leży nad brzegiem morza, tam, gdzie się łączy z niem jedna z największych rzek europejskich, nad której brzegami rosną lasy tysiącoletnie.

Przed wiekami już Wisłą płynęły do Gdańska olbrzymie tratwy, a stąd rozsyłano drzewo na świat cały. I w ten sposób drzewo narówni ze zbożem i cukrem stało się jednym z najwybitniejszych artykułów gdańskiego handlu eksportowego.

Aczkolwiek w ostatnich czasach mało się posługiowano drogą wodną, a zamiast niej wolano korzystać z kolei przy transportowaniu drzewa, jednak znaczenie handlu drzewem dla Gdańska pozostało takie samo, jak dawniej, kiedy jeszcze wogóle nie było kolei żelaznych, a wzdłuż całej Wisły rozlegały się w ciepłe noce letnie długie, monotonne nawoływania flisaków.

Przed wojną głównymi artykułami handlu były sosnowe i dębowe belki, budulec i podkłady kolejowe. Najwięcej drzewa importowano wtedy z Rosji i b. Kongresówki, a częściowo także z Małopolski. Niewiele drzewa nadchodziło wreszcie do Gdańska z lasów wschodnio-pruskich.

Największym odbiorcą drzewa była oczywiście Anglia która zakupywała prawie połowę drzewa z Gdańska. Niemało drzewa jednak nabywali w Gdańsku również kupcy belgijscy, holenderscy, duńscy i niemieccy.

Kiedy wszakże tylko wojna się rozpoczęła to też import drzewa do Gdańska osłabł, a wzmocnił się znowu dopiero wtedy, gdy Niemcy zaczęli gospodarować w polskich lasach... W każdym razie handel drzewem już nie powrócił do rozmiarów przedwojennych.

Zakończenie wojny zmieniło dopiero całkowicie i gruntownie położenie Gdańska zarówno pod względem politycznym, jak i gospodarczym.

Przy przewrocie na wschodzie Europy, gdy ogłoszono Gdańsk jako wolne miasto, stało się ono punktem zbornym, wybitnym centrum dla całego, wschodnio-europejskiego handlu drzewem. Przyczynił się do tego oczywiście dużo rozwój handlu drzewem w Polsce.

Handel ten przed wojną był bardzo źle zorganizowany. Dopiero w ostatnich czasach powstało w Polsce kilka większych firm drzewnych wśród których jest wielu współwłaścicieli — żydów.

Handel drzewem w Polsce zaczął się też

rozвивać bardzo silnie i gra już obecnie wybitną rolę w handlu światowym.

W związku z tem organizuje się w Warszawie specjalna giełda drzewna. Poza tem handlem drzewa w Polsce zaczęły się interesować, oprócz Anglii, także Włochy i Szwajcaria.

Wskutek rozwoju handlu drzewem w Polsce, Gdańsk rozwinął się w znacznej mierze, gdyż w eksportowaniu drzewa z Polski, Gdańsk gra kolosalną rolę, jako jedyny port, przez który Polska ma przystęp do morza.

Gdańsk jednak nie posiada jeszcze należytych urządzeń dla wielkiego handlu drzewem, a przeto zdarzają się tu często wysoce nieprzyjemne komplikacje z tak zwanymi zatorami kolejowymi.

Do Gdańska przychodziło codziennie przeszło 400 wagonów drzewa. Wyładowywać jednak można było tylko 150 do 200 wagonów, a przeto dyrekcja kolejowa pewien czas nie przyjmowała dostaw drzewa do Gdańska. Kolosalny rozwój handlu drzewem w Gdańsku spowodował także to, że robotnicy zatrudnieni przy wyładowywaniu drzewa w Gdańsku otrzymują wysoką zapłatę, a fabryki w Gdańsku narzekają że robotnicy od nich odchodzą i idą do portu, gdzie płacą więcej za robotę. Jedno z przedsiębiorstw przemysłowych w Gdańsku nie mogło przyjąć zamówienia na 1½ miljarde marek, ponieważ nie miało dostatecznej liczby robotników.

Handel drzewem w Gdańsku rozwija się coraz bardziej, obecnie głównie dzięki Polsce, z czego korzystają przeważnie Niemcy gdańscy. Jednakże po ukończeniu budowy portu polskiego w Gdyni, uda się te zarobki skierować głównie w ręce polskich przedsiębiorców i robotników.

Ikseń.

SOLIDNE WAGI

FABRYKI WAG

ALFRED KRZYKOWSKI SP. Z O.O.

BIURO SPRZEDAŻY W WARSZAWIE FABRYKA
PIEKNA 45, TEL. 40-85 CHORZÓW 14, TEL. 239-11

Przeгляд cen krajowych.

(Poniżej podajemy dalszy ciąg (początek w Nrze 15 — 16) wahania się cen różnych towarów w pierwszym półroczu r. b. Ceny na pierwszym miejscu odnoszą się do końca półroczu, następne idą wstecz do początku r. b.)

Ołówki Kopjowe gros — 8,100 — 7,400 — 6,000 — 12,000 — 5,000.

Ołówki czarne gros — 4,700 — 3,700 — 3,000 — 12,500.

Ołówki kolorowe gros — 7,260 — 13,400 — 6,000 — 6,600 — 6,000.

Obsadki biurowe gros — 6,500 — 6,000 — 4,800 — 5,000.

Obsadki szkolne gros — 1,500 — 1,200 — 650.

Stalówki „Krzyżówki“ kr. gros — 720 — 650 — 620.

Stalówki mieszane gros — 350 — 300 — 270.

Stalówki angielskie gros — 1,000 — 1,650 — 1,000 — 1,000.

Guma do wycierania słów funt — 1,800 — 1,000 — 2,000 — 1,000 — 900 — 1,800

Guma arabska w płynie flakon — 98 — 60 — 50.

Nici Coats'a 200-y Nr. 10 gros — 39,300 — 35,700 — 34,680 — 36,000 — 29,160 — 27,600 — 32,280 — 39,120 — 42,720 — 42,400.

Nici Coats'a 200-ty Nr. 40 gros — 26,820 — 27,000 — 26,100 — 28,800 — 22,680 — 21,240 — 24,900 — 36,000 — 39,600 — 32,400.

Nici Coats'a 500-y Nr. 40 gros — 45,000 — 44,800 — 43,200 — 46,800 — 36,000 — 34,000 — 39,360 — 47,400 — 52,800 — 51,600.

Nici „Trójka“ błyszczące 200-y Nr. 10 — 25,980 — 23,100 — 29,700.

Nici „Trójka“ błyszczące 200-y Nr. 40 — 19,560 — 17,880.

Nici „Trójka“ matowe 200-y Nr. 10 — 30,360 — 28,200.

Nici „Trójka“ matowe 200-y Nr. 40 — 23,640 — 22,980.

Bawełna do cerowania biała pudełko — 1,170 — 1,070 — 1,025 — 850 — 825 — 950 — 850 — 1,000 — 1,080

Bawełna do znac. biała — 1,850 — 1,700 — 1,650 — 1,800 — 1,500 — 1,600 — 1,950 — 2,100.

Bawełna do rob. szydeł. pudełko — 3,470 — 3,150 — 3,100 — 2,720 — 2,600 — 2,975 — 2,525 — 3,000 — 3,250.

Igły ręczne pap — 40 — 75 — 35 — 50 — 35 — 60 — 25.

Igły maszynowe tuzin — 360 — 300 — 285 — 240 — 300.

Igły do worków i cerow. pap. — 70 — 150 — 60 — 70 — 120 — 60 — 90 — 60 — 50 — 60.

Szpilki pojedyn. na pap. paczka — 72 — 65 — 75 — 65.

Szpilki pojedyn. na wagę 1 kg. — 2,100 — 2,000 — 2,625 — 2,345 — 2,200 — 2,000.

Szpilki podwójne do włosów pudeł. — 190 — 195 — 150 — 165 — 210.

Zatrzaśki białe i czarne gros — 375 — 480 — 450 — 360 — 375 — 360 — 270.

Naparstki mos., stal. i al. tuzin — 240 — 270 — 180 — 240 — 210 — 180.

Haftki gros — 180 — 270 — 225 — 250 — 190 — 220 — 180 — 110.

Guziki niciane 4 tuż. — 480 — 200 — 210 — 270 — 210.

Agrafki gros — 220 — 450 — 540 — 480 — 390 — 450

Jznurowadła (tuzin par) l łok — 95 — 135 — 150 — 60 — 120 — 110 — 105.

Guma na podwiązki metr. — 200 — 300 — 180 — 250 — 90 — 150 — 220 — 180.

Pończochy dziecinne tuzin — 4,800 — 6,500 — 4,700 — 6,400 — 3,800 — 5,800 — 3,800.

Pończochy damskie tuzin — 4,200 — 3,700 — 3,300 — 5,200 — 3,600.

Skarpetki tuzin — 3,900 — 7,800 — 3,000 — 6,600 — 2,900.

Szczotki do błota tuzin — 2,800 — 2,750 — 2,500 — 2,001 — 2,200.

Szczotki do pasty — 780 — 572 — 520 — 600.

Szczotki do glansu — 3,000 — 3,600 — 3,300 — 3,000.

Szczotki do zmiatania na Kij — 14,200 — 12,300 — 15,400 — 14,000.

Szczotki do zmiatania ręczne — 2,600 — 6,900 — 6,600 — 6,000.

Szczotki do szorowania ryż. na Kij — 5,200 — 6,100 — 5,720 — 5,200 — 4,300 — 4,800.

Szczotki do szorowania ręczne — 6,000 — 6,606 — 2,500 — 2,300 — 1,800 — 2,000.

Szczotki do rąk — 900 — 935 — 850.

Szczotki do czyszczenia koni — 4,840 — 5,600 — 4,840 — 4,400 — 3,500.

Pędzle malarskie — 16,500 — 11,900 — 12,050 — 15,000.

Gilzy do papierosów 1000 szt. — 480 — 550 — 450 — 500 — 380.

Bibułka w Książeczkach I za 100 — 2,000 — 2,500 — 3,000.

Bibułka w Książeczkach II — 1,500 — 1,800.

Szpagat 2x2 kg. — 1,512 — 1,500 — 1,365 — 1,200 — 1,320.

Szpagat 2x1½ — 1,402 — 1,400 — 1,260 — 1,100 — 1,200.

Szpagat 2x0 — 1,129 — 1,000 — 850 — 900.

Papier pakowy kg. — 260 — 160 — 180.

Torby papierowe kg. — 470 — 355 — 350 — 225 — 245.

Gwoździe (cena zasadn.) pud — 5,000 — 4,500 — 3,000 — 3,640.

Ciężarki mos. od 1—200 gr. komp. — 6,020 — 6,050 — 5,100.

Ciężarki żel. od 0,5—20 k. — 17,970 — 17,610 — 11,020.

Szklą do lamp Nr. 5 zwycz. sztuka — 28 — 27 — 29 — 27 — 28.

Szklą do lamp Nr. 8 zwycz. — 37 — 35 — 37 — 37 — 35.

Szklą do lamp Nr. 11 zwycz. — 43 — 41 — 45 — 38 — 50.

Szklą do lamp Nr. 5 zatap. — 38 — 35 — 37 — 42 — 85 — 35.

Szklą do lamp Nr. 8 zatap. — 45 — 42 — 41.

Szklą do lamp Nr. 11 zatap. — 62 — 49 — 47.

Smar do osi kg. — 88 — 80 — 48 — 56.

Smar do osi Tovottéa — 275 — 250 — 210 — 225.

Oliwa do maszyn I g. — 396 — 360 — 270 — 300.

Oliwa do maszyn II g. — 363 — 330 — 280.

Oliwa do wirówek — 200 — 175.

Ostatnio zanotowano następujące ceny w hurcie:

Cykorja firmy „Gleba” — 1,150 marek za kilo.

Cykorja fabryki Bohma, droższa dawniej od poprzedniej ma teraz taką samą cenę — 1,150 mk. za kilo.

Cykorja innych fabryk świeżo podrożała; cena jej wynosi obecnie 860 mk. za kilo.

Kawa zbożowa — 600 mk. za kilo.

Także kawa z domieszką 5% kawy naturalnej — 750 mk. za kilo.

„Stawol” — 1,000 mk. za paczkę.

„Słodol” — 1,280 mk. za paczkę.



**POMORSKIE
ZAKŁADY CERAMICZNE
TOW. AKC.**
(DAWNIEJ MAX FALCK I SKA)
w GRUDZIĄDZU
CEGIELNIA PAROWA
DACHÓWCZARNIA

Specjalność:
wyrób dachówek.
Polecamy naturalno-
czerw. koloru dachówkę:
karpiową,
żłobioną
i rzymską
zupełnie trwałą i od-
porną na wszelkie wpły-
wy atmosferyczne.

W. BOJARSKI i S-ka

MAGAZYN

Warszawa, ul. Miodowa Nr. 6

FABRYKA

Warszawa, Daniłowiczowska 4

TELEFON 198-16.

Artykuły Kościelne i dewocyjne.

-- Stemple i pieczęcie --
kauczukowe i metalowe

Szyldy i napisy meta-
lowe, pisane i szklane.

Roboty drukarsko - litograficzne.

DOSTAWCY BIUR:

Prezydjum Rady Ministrów i Ministerstw,
Instytucji społecznych, Miejskich i Ko-
munalnych.

„MIKROKOSMOS“

WYTWORNIA ZABAWEK I MODELI

Spółka z ogr. odpow.

WE LWOWIE, ul. LISTOPADA 97

**Poleca hurtownie po
cenach fabrycznych:**

Zabawki drewniane. Wózki. Wozy dra-
biniaste. Taczki. Armaty. Kręgle. Huś-
tawki. Mebelki. Ramy malarskie (Blei-
tramy) w każdych wymiarach. Karyka-
tury artystyczne. Lalki nietłukące się.

Wykonuje: Drewniane modele dla ce-
lów szkolnych także według nadesła-
nych rysunków.



KRONIKA KRAJOWA

PRZEMYSŁ

Państwowa Rada Chemiczna.

W gmachu Ministerstwa Przemysłu i Handlu odbyło się dnia 7 października r. b. plenarne zebranie Państwowej Rady Chemicznej. W imieniu P. Ministra Przemysłu i Handlu zebranie zajął inż. Czesław Benedek, przewodniczący Rady, sekretarzował dr. L. Barabasz. Przewodniczącą wyznaczającą zdał sprawę z ubiegłego czasokresu działalności rady, omawiając sprawy statutowe, celne, sprawy budowy instytutu chemicznego, jako też rozbudowy przemysłu azotowego. Wywiązała się ożywiona dyskusja. Między innymi, wyrażono przekonanie, że Rada powinna nadal istnieć, jako ciało w pierwszym rzędzie kompetentne do rozważania najważniejszych zagadnień z dziedziny przemysłu chemicznego. Dokonano wyborów komisji, w której skład weszli pp.: inż. Czesław Benedek, prof. Trepka, dr. Landau, inż. Wł. Płuzański, dr. Strasburger. Omawiano jeszcze dalsze punkty porządku dziennego oraz wybrano na zastępcę przewodniczącego p. inż. Wł. Płuzańskiego, dyrektora Sp. akc. „Przemysł chemiczny w Polsce“. Dalej zgłosili referaty: dyr. Wł. Płuzański („W sprawie prawidłowej obrony celnej dla produktów chemicznych“), dyr. L. Świerczewski („O zaopatrywaniu gazowni w odpowiednie gatunki węgla“) i prof. Trepka („O zniesieniu ograniczeń w używaniu barwników smołowych“). Rada uchwaliła wnioski, zaproponowane przez referentów i postanowiła przedłożyć je do aprobaty P. Ministrowi Przemysłu i Handlu. We wnioskach wolnych Rada wyraziła życzenie, aby ze względu na potrzebę należytego przygotowania przyszłych pracowników przemysłu chemicznego, budżety wyższych zakładów naukowych uwzględniały w należyłym stopniu potrzeby pracowników chemicznych w tych zakładach.

Polski Związek Przemysłowców Metalowych.

Na posiedzeniu Zarządu oddziału Warszawskiego Polskiego Związku Przemysłowców Metalowych obrano na prezesa tego oddziału p. Józefa Łubińskiego. Na 1-go wiceprezesa oddziału powołano p. Kazimierza Ambroziewicza i na 2-go wiceprezesa prof. Zygmunta Sochackiego. Wakujące godności członków zarządu zajęli automatycznie dotychczasowi zastępcy członków zarządu pp. Julian Weliński i Leopold Swiderski, którzy

otrzymali największą z kolei liczbę głosów na walnym zebraniu oddziału w d. 27 czerwca.

Przemysł cukrowniczy.

Ministerstwo Skarbu podało do wiadomości o odbywaniu się pod przewodnictwem P. Wiceministra Skarbu dr. Fajansa w Ministerstwie Skarbu narad z przedstawicielami przemysłu cukrowniczego w sprawie przyznania temu przemysłowi, podobnie jak w latach ubiegłych, kredytów, niezbędnych do przeprowadzenia rozpoczynającej się obecnie kampanji. Punktem wyjścia tych narad była sprawa ustalenia cen sprzedaży cukru tegorocznego. Na zasadzie szczegółowo przez obie strony przeprowadzonej kalkulacji, ceny te ustalono w wysokości Mk. 62.000 za 100 kilogramów bez akcyzy. W porównaniu z ceną cukru w kampanji zeszłorocznej, cukrownie uzyskają tym sposobem za cukier tegoroczny, przy 62.000 mk. za 100 kg., cenę o 50 proc. wyższą od przeciętnej ceny, otrzymywanej za cukier zeszłoroczny. Ponieważ w porównaniu z rokiem ubiegłym ceny buraków poszły w górę o blisko 100 proc., cena węgla o 300—350 proc. w zależności od gatunku, cena smarów o 290—320 proc., worków o 250 proc., robocizny

o 275 proc., przeto 50 proc. wyżsżej ceny cukru uznać należy bezwzględnie w obecnych warunkach za umiarkowane. Stwierdzić też wypada, że za cukier w kampanji 1920/21 cukrownie osiągnęły cenę 32:0 za 100 kg., wobec 41.500 w roku 1921/22. Osiągnięciem przez cukrownie w ciągu ostatnich lat cenom cukru (3250, 41.500, 62.000) odpowiadały w tych samych latach ceny buraków w wysokości mk. 130, 2.000, 3.800, 4.000 za 100 kg., czyli stosunek cen buraków do ceny cukru wynosił w kampanji 1920/21 — 1,25, w kampanji 1921/22 — 1,23, w kampanji zaś obecnej — 1,16 (w przybliżeniu). Tak znaczne osłabienie tempa wzrostu ceny cukru w roku bieżącym, w porównaniu z okresami poprzednimi, pomimo dotkliwego spadku naszej waluty, jest wynikiem bardzo silnego wzmocnienia produkcji cukru, w związku z wydatnym rozszerzeniem obszaru plantacji buraczanych oraz podwyższenia sprawności technicznej przemysłu cukrowniczego.

Pożyczki ulgowe „dla wielkiego“ przemysłu.

Ministerstwo Przemysłu i Handlu spodziewa się uzyskać wkrótce pewne fundusze na pożyczki ulgowe dla wielkiego przemysłu. Dzięki temu wstrzymana chwilowo akcja pożyczkowa Ministerstwa Przemysłu i Handlu zostanie niebawem wznowiona, choć w niewielkim zakresie, a przedsiębiorstwa wielkiego przemysłu, zmuszone ubiegać się o kredyt ulgowy, mogą składać podania o pożyczki. Z podaniami jednak należy zwracać się nie bezpośrednio do Ministerstwa Przemysłu i Handlu, lecz do Wydziałów Przemysłowych właściwych województw, względnie do inżynierów przemysłowych, na których terenie znajduje się dane przedsiębiorstwo; tam też można otrzymywać wszelkie w tych sprawach informacje. Podania nadesłane bezpośrednio do Ministerstwa Przemysłu i Handlu rozpatrywane nie będą.

Wobec nieznacznych funduszy, przeznaczonych na ten cel, pożyczki będą udzielane jedynie fabrykom już czynnym w celu dostarczenia im środków obrotowych, niezbędnych dla utrzymania ich w ruchu.

„Rocznik I-szy Polskiego Związku Przemysłowców Metalowych“.

Nakładem Polskiego Związku przemysłowców metalowych wyszedł z druku, opracowany przez biuro



B. Kasprowicz GНИЕЗНО.

Dostarcza:

40 gatunków deserowych likierów
20 gatunków oryginalnych wódek
w gustownych opakowaniach fasonowych
72 odznaczenia 4 meda e państwowe.



Związku pod redakcją p. S. J. Okolskiego „Rocznik Iszy Polskiego Związku Przemysłowców Metalowych“ obejmujący sprawozdanie z jego działalności za rok 1921, „Źródła zakupu polskiego przemysłu metalowego“ oraz sprawozdanie z działalności kooperatywy przemysłowców metalowych.

O przemysł cukrowniczy w Wielkopolsce.

Znany w kołach cukrowniczych bankier holenderski czyni usilne starania o opanowanie cukrowni w Wielkopolsce. Dotychczas udało się za władnąć tylko jedną z większych cukrowni, a obecnie stara się opanować dwie inne i w tym celu nawiązał odpowiednie pertraktacje z zarządem tych fabryk.

Z tego powodu Związek Plantatorów Buraków Cukrowych w Wielkopolsce wystąpił z odezwą, w której przestrzega polskich akcjonariuszów cukrowni przed zakupami zagranicznego kapitału i wzywa ich do użycia wszelkich środków, aby ta tranzakcja do skutku nie doszła, a to ze względu zarówno na własną korzyść akcjonariuszów, jak i ze względu na dobro kraju, gdyż chociaż w naszych warunkach zaleca się przyciąganie kapitału zagranicznego, jednak tylko w takiej ilości, aby kapitał krajowy posiadał przeważną większość.

Nowa fabryka Kapeluszy.

Przy udziale finansowym Polskiego Banku Handlowego w Poznaniu powstaje w Wąbrzeźnie nowa fabryka p. f. „Pomorska Fabryka Kapeluszy, Tow. Akc.“ z kapitałem zakładowym 120.000.000 mk. Produkcja fabryki obliczona jest na 40.000 tuzinów kapeluszy filcowych, wełnianych i pluszowych rocznie.

Do Rady Nadzorczej zostali powołani: P. Zawadowicz, A. Polaczek, P. Budziński, inż. W. Gall, Dr. J. Szcze-

pański, T. Bobowski, A. Nałęcz, Z. Gąsżyński, M. Zand, A. Dąbski. Zarząd spoczywa w rękach E. Krieglga.

Tow. Akc. „Arkona“ w Tczewie.

Tow. Akc. „Arkona“ Wytwórnia Wyrobów Metalowych w Tczewie podwyższa kapitał zakładowy o 28 milionów mk. do 50.000.000 mk. Nową emisję przejął Polski Bank Handlowy, który ofiaruje dotychczasowym akcjonariuszom po 1 nowej akcji na każdą starą po kursie 140%. Nowe akcje biorą udział w zyskach od 1 lipca r. b. ¶

Zmiana firmy.

¶ Poznańskie Zakłady Chemiczne Kazimierz Chmielewski, Tow. Akc. w Poznaniu zmieniło firmę na „Zakłady Chemiczne, Tow. Akc. w Poznaniu“. Jednocześnie Towarzystwo rozszerza swoją działalność i w najbliższym czasie wypuści na rynek kilka nowych preparatów chemicznych.

Fabryka papierosów „Patria“ w Poznaniu.

Fabryka Papierosów „Patria“ Gąnowicz i Wlekiński, Tow. Akc. w Poznaniu podwyższa kapitał zakładowy o 45.000.000 mk. t. j. do 135.000.000 mk. przez wydanie 45.000 akcji tyśiącmarkowych, które partycypują w dywidendzie od 1 lipca 1922 r. Nową emisję przejął Polski Bank Handlowy w Poznaniu z obowiązkiem ofiarowania dotychczasowym akcjonariuszom po 1 nowej akcji na każde 2 stare po kursie 110 proc.

Sp. Akc. „Tkanina“ w Poznaniu.

Sp. Akc. „Tkanina“ w Poznaniu podwyższa kapitał zakładowy o 54 miliony mk., t. j. do 100.000.000 mk. przez wydanie IV emisji akcji. Dotychczasowym akcjonariuszom przysługuje prawo dokupu 1 nowej akcji na każdą starą po kursie 130 proc. a oprócz tego po 1 nowej akcji na każde sześć starych także po kursie 130 proc.

Tow. Akc. „Juno“ w Poznaniu.

„Juno“ Fabryka Paszy Melasowej, Suszarnia i Wytwórnia Artykułów Pastewnych, Tow. Akc. w Poznaniu podwyższa kapitał zakładowy o 30 milionów mk., t. j. do 45.000.000 mk. przez wydanie II emisji akcji. Nową emisję przejął Poznański Bank Ziemi, który ofiaruje dotychczasowym akcjonariuszom po 2 nowe akcje na każdą starą po kursie 130 proc. Akcje II emisji biorą udział w dywidendzie od 1 października 1922 r.

Centrala Skór Tow. Akc. w Poznaniu.

Odbyło się doroczne walne zebranie Tow. Akc. Centrala Skór w Poznaniu, na którym uchwalono wypłacić za 1921/22 r. dywidendę w wysokości 35 proc.

Rok założenia 1883.



Rejlan
Słynny i ogólnie znany z swej dobrotliwej deserowy.

Janusz Kujawa
Dawn. Leon Lehr
Poznań - Śmigiel
Fabryka przednich likworów i wódek.

Fabryka Powozów,
Bryczek,
Amerykanów
i Wolantów

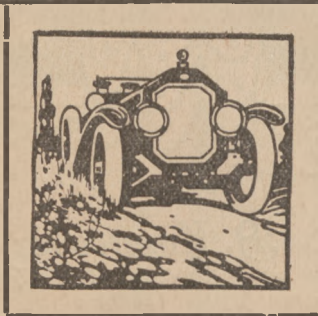

WYTWÓRNIA
KAROSSERJI SAMOCHODOWYCH I WSZELKICH PRZEDMIOTÓW W ZAKRES WCHODZĄCYCH.

ZOSIUK i MOŁODZIŃSKI

Warszawa, ulica Leszno, Nr. 70, telefon 240-33.

ZACHODNIE TOWARZYSTWO DLA HANDLU I PRZEMYSŁU Sp. Akc.

Warszawa, Marszałkowska 148.

Handel Polski zmartwychwstałej wymaga innej całkowicie organizacji w porównaniu z tym, co było przed wojną, kiedy nasze przedsiębiorstwa handlowo-przemysłowe, obliczone na rynek czysto miejscowy, przystosowywały do tego stanu swe ramy organizacyjne.

Stosunki w Polsce odrodzonej dały możliwość krajowym firmom handlowym zająć się dostawami dla Państwowych Zakładów Przemysłowych, dla kolei i dla innych przedsiębiorstw, pozostających w Zarządzie Państwowym, t. j. wykonywać te funkcje gospodarcze, które podczas trwania rozbiorów były rezerwowane dla firm petersburskich, wiedeńskich czy berlińskich. Rodzimy przemysł, nie mając konkurencji uprzywilejowanych fabryk zaborców, mimo ciężkie warunki powojenne, odbudowywał się i zajmował coraz to nowe placówki.

W ten sposób dla handlu i przemysłu otworzyły się nowe perspektywy.

Zdając sobie sprawę z takiej sytuacji, udziałowcy istniejącej spółki z ograniczoną odpowiedzialnością pod firmą „Zachodnie Towarzystwo dla Handlu i Przemysłu“ w 1920 roku, przekształcili spółkę wskazaną na Towarzystwo akcyjne, którego początkowy kapitał zakładowy w sumie Mk. 5,000,000.— obecnie wynosi Mk. 120,000,000.—

Działalność Zachodniego Towarzystwa dla Handlu i Przemysłu przedewszystkiem skierowana jest na sprowadzanie do kraju surowców dla przemysłu mydlarskiego i papierniczego, jak łój, kałafonja. Zachodnie Towarzystwo prowadzi dalej masło kokosowe i margarynę marki „SVEA“ oraz oleje techniczne i jadalne.

W dziale artykułów kolonialnych: ryż, herbatę, kakao, cukier, melasę i mąkę.

W dziale surowców dla przemysłu włóknistego: bawełnę, wełnę, barwniki, oleinę.

W dziale garbników: ekstrakty, chemikalja.

Oddział techniczny prowadzi pasy wszelkich gatunków, jako to: Balata, z sierści wielbłądziej oraz skórzane, krajowe i zagraniczne. gumy pełne dla samochodów ciężarowych, opony i kieszki dla samochodów lekkich, węże dla celów kolejowych, pompy nożne, — wszystko to wyroby pierwszorzędných fabryk angielskich George Spencer, Moulton & Co. Ltd. i Wood-Milne Ltd.

Niezależnie od działu samochodowego oddział techniczny prowadzi metale i spławy, a mianowicie: miedź, cynę, antymon oraz metale białe.

Oddział włókienniczy prowadzi handel miejscowy i eksportowy manufakturą z Łodzi, Zgierzem, Pabjanicami oraz Bielską.

Oddział leśny Towarzystwa prowadzi interesy eksportowe jednej z większych spółek drzewnych we Francji „Compagnie Interocéanique pour le Commerce du Bois“, której Agencja Generalna na Polskę mieści się w biurach Zachodniego Towarzystwa.

Ażeby móc sprostać swym zadaniom, Towarzystwo posiada dwa oddziały poza siedzibą Zarządu: jeden w Łodzi, drugi w Gdańsku.

Oddziały prowadzą wszystkie artykuły powyżej wskazane, zaś Oddział Gdański w szczególności ma w swej opiece transporty do kraju.

Zachodnie Towarzystwo, dążąc do uzdrowienia stosunków w mydlarstwie, założyło w roku 1921 spółkę akcyjną pod nazwą „Towarzystwo Powązkowskiej Fabryki Mydła, Spółka Akcyjna“, której kapitał wynosi obecnie Mk. 75,000,000.— Fabryka posiada własny gmach i maszyny, będące ostatnim wyrazem techniki mydlarskiej.

Mydło „Dwie Praczkі“ Towarzystwa Powązkowskiej Fabryki Mydła zdobyło sobie rynek wstępnym bojem.

W przemyśle metalurgicznym Zachodnie Towarzystwo interesuje się Towarzystwem Warszawskiej Odlewni i Fabryki Maszyn „METALLUM“ Spółka Akcyjna, której część kapitału akcyjnego stanowi własność Zachodniego Towarzystwa.

Obrót towarowy Zachodniego Towarzystwa w przeciągu siedmiu miesięcy 1920 r. wyniósł 65,690,920.— Mkp., w 1921 r. obrót ten osiągnął rekordowej cyfry Mk. 961,960,572.—

Towarzystwo posiada nieruchomości własną przy ul. Senatorskiej Nr. 26.

W Zachodnim Towarzystwie prócz Zarządu znajduje pracę 50 osób.

Zarząd stanowią: *Maurycy Gordowski* (prezes), *Władysław Gordowski* (vice-prezes), *Jerzy Gordowski* (Dyrektor Zarządzający), *Tadeusz Krzywoszewski*, *Aleksander Epstein*, *Pułk. wicehrabia Royal Alfred de La Chapelle*, *Dr. Antoni Jan Goldman*, członkowie Zarządu, oraz pp. *Inż. Stanisław Steinhardt* i *Władysław Miller* zastępcy.

Siedziba Zarządu, Marszałkowska 148, tel. { 102-16.

Sekretariat, Marszałkowska 148, tel. 102-25.

Oddział Leśny, Marszałkowska 148, tel. 282-41.

Oddział Techniczny, Senatorska 10, tel. 290-91.

Składy Towarowe, Senatorska 10, tel. 409-47.

Oddział włókienniczy, Bracka 6, tel. 501-50.

Oddział w Łodzi, Moniuszki 4, tel. 3-71.

Oddział w Gdańsku, Hundegasse 12, tel. { 56-81.
59-52.

Biurowo sprzedaży Marszałkowska 148. Telef. 254-26 i 185-74.

Towarzystwo Powązkowskiej Fabryki Mydła

SPÓŁKA AKCYJNA

Siedziba w Warszawie, Marszałkowska 148.

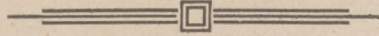

Ilość używanego mydła jest sprawdzianem kultury narodów. Ale nie tylko ilość, lecz i jakość mydła. Mydło jest środkiem do skutecznego usuwania brudu przy warunku niepsucia przedmiotu pranego lub mytego. Dopiero po osiągnięciu tego celu staje się środkiem kulturalnym.

Takim środkiem nie są surogaty, pozostawione nam w spadku po okupacji niemieckiej, nie są nim także setki lichych wyrobów, wypełniających rynek.

Utartym sprawdzianem dobroci mydła stał się procent zawartości tłuszczu, określony na 65%. Żaden konsument jednakże mydła nie analizuje: zadawalnia się zapewnieniem sprzedawcy, że zawiera ono 65% tłuszczu. Ale i sprzedawca również nigdy nie ma możności sprawdzić jego zawartość. Tu rękojmią może być tylko oryginalny stempel lub znak ochronny wytwórni (jak np. „Dwie praczki“), zdającej sobie sprawę ze swych obowiązków wobec konsumentów

Niedość na tem. Mydło może zawierać 65% tłuszczu, jednakże może być bardzo lichem i szkodliwym. Głównie konsumentowi zależeć musi na jakości tłuszczów i na rodzaju preparowania mydła. Dopiero po uwzględnieniu tych momentów w ręce konsumentów dostać się może kawałek mydła jasnego, ściśłego i niezbyt ciężkiego. Liche mydło jest brzydkie, a czem mydło jest ładniejsze, tem jest lepsze. Faktem jest, że, prócz surogatów, lichych wyrobów krajowych i zagranicznych, było na rynkach polskich w latach ostatnich także sporo wyrobów krajowych i zagranicznych—o dobrym wyglądzie i gatunku, które znajdowały duży popyt. Z tego wynikało, że jest wolna placówka do objęcia, gdyż nie ulegało wątpliwości, że dobry wyrób krajowy musi wyrugować także wyrób zagraniczny, nie mówiąc już o surogatach i falsyfikatach wszelkiego pochodzenia.

Pod hasłem współzawodniczenia z najlepszymi wyrobami obcego pochodzenia zostało w roku 1921 zawiązane Towarzystwo Powązkowskiej Fabryki Mydła Spółka Akcyjna, początkowo z kapitałem 5,000,000.— Fabryka

Towarzystwa nie wypuściła na rynek ani jednego kawałka mydła, któryby nie wytrzymał konkurencji z najlepszymi wyrobami.

Dzięki temu w przeciągu półtorarocznego istnienia swego, Towarzystwo piętnastokrotnie powiększyło swój kapitał zakładowy przez nowe emisje, t. j. do Mk. 75,000,000, zakupiło gmach przy ul. Leszno Nr. 93 w Warszawie, dokąd, po przebudowie, zostanie przeniesiona fabryka.

Do nowej fabryki zostały już sprowadzone najnowsze maszyny, znane na zachodzie przy fabrykacji mydła. Wszystko to, razem wzięte, da możność Towarzystwu Powązkowskiej Fabryki Mydła zaopatrzyć rynek polski w wyborowy produkt.

Ten wyjątkowo pomyślny rozwój opisanej placówki przemysłu rodzimego należy zawdzięczyć fachowemu kierownictwu, które wyszło z tego założenia, że tylko dobrocią towaru możemy sobie zdobyć rynek.

I, rzeczywiście, mydło

„Dwie
Praczki”



Towarzystwa Powązkowskiej Fabryki Mydła zdobyło sobie rynek.

Zarząd Towarzystwa Powązkowskiej Fabryki Mydła stanowią pp.: *Maurycy Gordowski* (prezes), *Jerzy Gordowski* (Dyr. Zarz.), *Zdzisław Krzywoszewski*, *Wacław Wiślicki* i *Stanisław Andrzej Gordowski*, zastępcy pp.: *Edward Romanus*, *Inż. Stanisław* i *Józef Goldman*.

Siedziba Zarządu: Marszałkowska 148, tel. 102-16.
Sekretariat: Marszałkowska 148, tel. 102-25.
Fabryka stara: Młocińska 9, tel. 289-49.
Fabryka nowa: Leszno 93, tel. 258-12.

Biurowo sprzedaży: Marszałkowska 148
Telefon 185-74.

KRONIKA KRAJOWA

HANDEL

Stosunki handlowe francusko-polskie.

Lwowska izba przemysłowo-handlowa, z okazji pobytu gości jugosłowiańskich i francuskich we Lwowie, zapoczątkowała posiedzenie celem omówienia spraw handlowych. W posiedzeniu wzięli liczny udział reprezentanci sfer kupieckich warszawskich oraz misji francuskiej. Obrady zajął wiceprezydent p. Winiarz, poczem przemawiał prezes lwowskiego oddziału izby handlowej polsko-francuskiej p. Szarski, omawiając trudności kredytowe i walutowe w polsko-francuskiej wymianie towarowej. Dyrektor izby lwowskiej p. Tenner przedstawił sprawę wywozu do Francji, wyliczając towary, które mogą być wywożone z okręgu izby handlowo-przemysłowej we Lwowie.

W toku dyskusji kupiec Lwowski, p. Litwinowicz zaproponował utworzenie domu wywozowego we Lwowie dla towarów francuskich i towarów polskich, przeznaczonych dla Francji. Następnie członek misji francuskiej i dyrektor Banku kredytowego, p. L. Heriete oznajmił, że Bank, którego on jest dyrektorem, założono w tym celu, aby ułatwić kupcom polskim nabywanie towarów we Francji przez ułatwienie im kredytu. Ponieważ kupcy francuscy nie chcą udzielać kredytu, Bank gwarantuje im 85 proc. za towary sprzedane. Attaché handlowy przy poselstwie francuskim w Warszawie, p. Goutant stwierdził, że Polska rozwinęła się nadzwyczajnie pod względem handlowym. Poselstwo francuskie w Warszawie zdołało już zachęcić kupców i przemysłowców Madagaskaru do utworzenia w Warszawie składów produktów kolonialnych. Attaché zapewnił również, że poselstwo będzie pośredniczyło przy wzajemnej wymianie towarów.

Nasz handel zagraniczny.

W cyfrach poniższych wyraża się handel zagraniczny Rzeczypospolitej Polskiej w maju 1922 roku (cyfrom w nawiasach odpowiadają dane maja 1921 r.):

Przywóz wynosił 448,102 ton (206,645 t.) oraz 103 szt. zwierząt żywych, wywóz — 290,043 (114,423 ton) oraz 2.403 szt. zwierząt żywych.

Wartość przywozu wynosi 53,9 miljarde, wartość wwozu 22,7 miljarde marek. Wartości w r. 1921 jeszcze nie obliczono.

Najpoważniejszą ilościowo pozycję przywozu stanowi, jak i poprzednio,

węgiel, w ilości 372,013 t., wartości 4,8 miljarda mk. Po odrzuceniu tej pozycji, która z chwilą przyłączenia Górnego Śląska przestała obciążać nasz bilans handlowy, otrzymamy w przywozie 76,088 ton, wartości 49,1 miljarda mk.

Gyframi temi nie są objęte przywóz i wywóz przez w. m. Gdańsk.

Handel z Czechosłowacją.

Poselstwo Republiki Czeskosłowackiej komunikuje, że w sprawie czechosłowackiego handlu zagranicznego nastąpiły następujące zmiany:

a) Od dnia 15/IX 1922 została znizowana opłata wywozowa z owoców z Kczst. 3. — na Kczst. 1. — za 100 kg.

b) Od dnia 15/IX 1922 została znizowana opłata przywozowa z olejów mineralnych (poz. t. c. 176, 177, 178) z $\frac{1}{2}$ % ceny fakturwanej na $\frac{1}{4}$ % tejże.

c) Od dnia 15/VIII 1922 została znizowana opłata przywozowa z przędzy jutowej (poz. t. c. 206) z $\frac{1}{2}$ % ceny fakturwanej i 40 halerzy z 1 kg. na $\frac{1}{2}$ % ceny fakturwanej.

d) Wywóz jęczmienia i słodu będzie przeprowadzony w granicach zawartych umów handlowych po systemu wydawania nań pozwoleń.

Opłata wywozowa wynosi z jęczmienia 1%, ze słodu $\frac{1}{2}$ % ceny fakturwanej.

e) Od 1/IX 1922 pozwala się na wywóz bez pozwoleń i opłat wapna surowego i wapnienu (poz. t. c. 150).

f) Od 15/VIII 1922 pozwala się na przywóz przy zameldowaniu bez wszystkich opłat surowca żelaza (poz. t. c. 428 a) i mieszaniny żelaza, ferrochrom, ferromangan, ferrosilicium, i t. p. (poz. t. c. 428 c).



Handel z Jugosławią.

Ministerstwo Poczty i Telegrafów podało do wiadomości, że Jugosłowiański zarząd pocztowy zawiadomił, iż dla towarów, przesyłanych do Jugosławji w celach handlowych pod adresem kupców, wymagane jest pozwolenie na przywóz, udzielane adresem przez komisję jugosłowiańskiego Banku narodowego. Urzędem celnym jugosłowiańskim nie wolno oclić przesyłek pocztowych, co do których adresaci nie przedstawiają pozwolenia na przywóz; przesyłki takie zwracane są do miejsca nadania. Uzyskanie pozwolenia na przywóz nie jest wymagane dla towarów, przeznaczonych do osobistego lub domowego użytku adresatów, także kupców.

Uregulowanie Kontyngentów wywozowych.

Sprawa uregulowania kontyngentów wywozowych w związku z opłatami wywozowymi rozważana jest w miarodajnych sferach rządowych. Oznaczenie tych kontyngentów i ich rozdział dotychczas był często opóźniany ze względu na to, że już po ustaleniu wysokości kontyngentu zachodziła potrzeba wyznaczenia opłat wywozowych na dany towar. Obecnie postanowiono, że opłaty te będą oznaczone jednocześnie z wysokością kontyngentu na dany miesiąc.

Ceny metali.

Związek Polskich Hut Żelaznych ustalił, począwszy od dnia 12-go października r. b. aż do odwołania następujące zasadnicze ceny:

- 1) żelazo handlowe — 340 mk.
- 2) bednarka zimno-walcowana — 670 mk., garąco-walcowana — 440 mk.
- 3) drut — 430 mk., do cen powyższych będą doliczane nadpłaty, obowiązujące w dniu wysłania żelaza.
- 4) blacha cienka, gruba i uniwersale 390 mk., nadpłaty według nowo-ustalonego cennika;
- 5) blacha dachowa — 390 mk. plus następujące dopłaty:

dla wymiarów 711 przez 1422 przez 0,5—0,55 mm. 68 procent; dla wymiarów 711 przez 1422 przez 0,56—0,60 mm. 63 procent; dla wymiarów 711 przez 1422 przez 0,61—0,75 mm. 58 procent; dla wymiarów 711 przez 1422 przez 0,76—0,87 mm. 53 procent.

Wszystko za 1 kg. loco wagon huta wysyłająca przy zamówieniach pełnowagonowych.

Bławat Polski, Tow. Akc. w Poznaniu.

Bławat Polski, Tow. Akc. w Poznaniu, założone w 1920 r. z inicjatywy Polskiego Banku Handlowego, rozwija się bardzo pomyślnie. Za ostatni rok obrachunkowy, obejmujący czas od 1 lutego 1920 r. do 31 stycznia 1922 r., Towarzystwo, po znacznych odpisach na rezerwy, wypłaca dywidendę w wysokości 100 proc. Wobec niewielkiego kapitału, jakim rozporządzało dotychczas Towarzystwo, postanowiono wypuścić III emisję akcji na sumę 11.000.000 mk.; w ten sposób kapitał zakładowy T-wa wynosić będzie 17.000.000 mk. Nową emisję przejął Polski Bank Handlowy z obowiązkiem zaoferowania dotychczasowym akcjonariuszom po 1 nowej akcji na każdą starą po kursie nominalnym. Nowe akcje biorą udział w zyskach od 1 lutego 1922 r.

Wywóz Kartofli.

Kilkanaście firm handlowych rozesłało do różnych giełd zbożowych zagranicą zawiadomienia, że posiadają na eksport po kilka tysięcy wagonów ziemniaków z pozwoleniem od Rządu na wywóz zagranicę.

Podwyższenie taryf Kolejowych.

Na posiedzeniu komitetu taryfowego Państwowej Rady Kolejowej, odbytem w dn 3 października r. b., uznano za wskazane podwyższyć z dn. 1

listopada r. b. taryfy towarowe o 50 procent, zaś osobowe o 100 procent, z wyjątkiem biletów okresowych (miesięcznych, sezonowych i rocznych, zwykłych miesięcznych dla uczniów i tygodniowych dla robotników), co do których postanowiono ograniczyć się do podwyżki 50 procent ze względu na trudne stosunki mieszkaniowe i położenie materialne osób, zmuszonych korzystać z tego rodzaju biletów. Komitet taryfowy kierował się przytem następującymi względami:

Taryfy osobowe na kolejach są u nas dotąd bardzo niskie w porównaniu do innych środków lokomocji, np. przejazdu kołmi, i nie osiągają nawet $\frac{1}{4}$ ceny przedwojennej; podwyższenie ich przeto o 100 procent da zaledwie połowę tego, co płacono za przejazd koleją przed wojną — w uwzględnieniu naturalnie zmian w kursie walutowym.

Co zaś do taryf towarowych, to tu stopień podwyżki przystosować należy do zmiany w cenach hurtowych towarów, którą notowania Głównego

Urzędu Statystycznego określają w czasie od czerwca r. b., kiedy taryfy obowiązujące były opracowywane — do sierpnia r. b., ostatnie notowania G. U. S. na 50 procent, w tym więc rozmiarze uznał komitet taryfowy za niezbędne podwyższyć taryfy towarowe.

Ministerstwo Kolei Żelaznych przyjęło normy powyższe, z tą jedynie zmianą, iż wobec znacznego dalszego wzrostu cen towarowych we wrześniu i w październiku, będą taryfy towarowe podwyższone dwukrotnie o 50 procent od 1 listopada i o dalsze 50 procent od 1 grudnia r. b.

Agio celne.

Na posiedzeniu Komitetu Celnego omawiano sprawę ewentualnego podwyższenia agia celnego. Chodziło o obecne mnożniki 500 i 800. Po wyczerpującej dyskusji uznano że niecelowe w chwili obecnej ogólne podwyższenie mnożników. Wprawdzie agio walutowe w stosunku do pełnowartościowej waluty przekroczyło, nawet dość znacznie, wysokość powyższych mnożników, wskaźnik towarowy również jest wyższy — nie mniej jednak wytwórczość krajowa w obecnym stanie naogół nie wymaga powiększenia ochrony celnej. Zwrócono się do Rządu z prośbą, aby zbadał, jakie towary wymagałyby powiększenia ochrony celnej i do jakiej wysokości.





Marka fabryczna.

KRAJOWA FABRYKA LAKIERÓW

— i —

**PRZETWORÓW
TECHNICZNO-CHEMICZNYCH**

„ORZEŁ”

Rejestr. w Sądzie Okręgowym pod lit. R. H. A. 919.

Adres dla korespondencji
i Biuro Sprzedaży
Leszno Nr. 87.



FABRYKA BANDAŻY I KÓŁ

B-cia TWORKOWSCY I GOZDEK

WARSZAWA, Ogrodowa 52. Tel. 197-32.

HURT I DETAL. CENY FABRYCZNE.

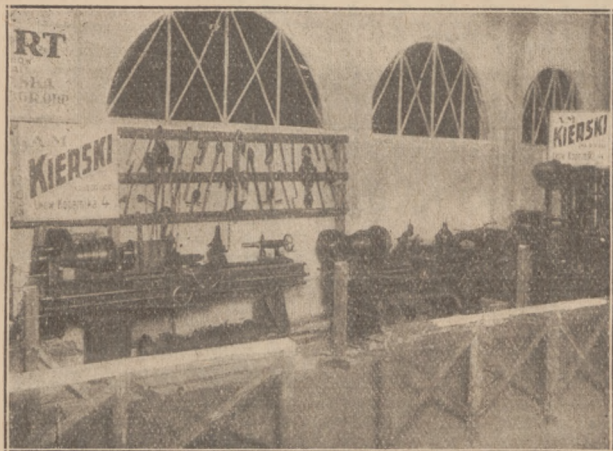

Ekspozyty firmy A. M. Kierski na II Targach Wschodnich.

A. M. Kierski, S-ka z ogr. odp. we Lwowie.

Wśród ekspozycji Centralnego pawilonu „Targów Wschodnich“ (oddział maszynowy) ogólne zainteresowanie fachowców budziły w roku bieżącym maszyny do obróbki żelaza, drzewa i dział narzędziowy firmy A. M. Kierski.

Znana zaszczytnie z czasów przedwojennych jeszcze, zdołała firma ta, po swej reorganizacji w 1920 r. w krótkim stosunkowo czasie skupić u siebie najszerze koła wytwórców krajowych na polu przemysłu metalowego oraz drzewnego dzięki maszynom z pierwszorzędnym fabryk zagranicznych, które niestety dłuższy jeszcze okres czasu — wskutek precyzyjności wykonania i wysokiej sprawności — skutecznie konkurować muszą z młodym naszym przemysłem metalowym.

Zasługą jest ogromną dyrektora Spółki p. A. M. Kierskiego, że dzięki znajomości zagranicznego rynku metalowego, fachowym wiadomościom, dzięki przedewszystkiem olbrzymiemu nakładowi energii i pracy — stworzyć umiał placówkę polskiego handlu, która wypełniła lukę, dającą się czas długi odczuwać sferom, interesującym się odrodzeniem przemysłu polskiego. Rzetelne pośrednictwo i fachowa porada są w dobie dzisiejszej dla ludzi nie mających czasu i ochoty porać się z niezliczoną trudnością czysto handlowej natury tem cenniejsze — im jaśniej sobie kto uświadomić potrafi fakt, że każda maszyna, bez względu na pochodzenie — w momencie kiedy się znajdzie w kraju, jest kapitałem narodowym w najdoskonalszej swej formie, jako warsztat i narzędzie produkcji.

Nie mniejszą wagę jak do działu maszyn przywiązuje zarząd Spółki A. M. Kierski do działu narzędzi. Śmiało twierdzić można że jest to jedyna nie tylko we Lwowie, ale w całej Małopolsce firma, która za zadanie swe uważa dział ten nie tylko na odpowiednim zawsze utrzymać poziomie, ale systematycznie go rozszerzać.

Nic też dziwnego, że obecnie kryją tu większą część swojego zapotrzebowania: warsztaty kolei państwowych, przemysł naftowy, miejskie zakłady elektryczne, gazowe i długi szereg krajowych zakładów przemysłowych, których uznanie jest nie mniejszą nagrodą za rzetelną pracę jak fakt, że firma z dniem każdym dzięki planowej akcji rozszerza swoje agendy — zdobywając coraz liczniejszą coraz poważniejszą klientelę.

Ważnym czynnikiem w rozwoju firmy A. M. Kierski jest wspaniały w samym centrum miasta położony lokal narożny w gmachu Towarzystwa Kredytowego Ziemińskiego przy ul. Kopernika L. 4. Tutaj, gdzie same okna wystawowe budzić muszą sensację swym bogactwem, prowadzony jest dział gospodarski i galanteryjny — dla wygody raczej stałej klienteli jak dla zwiększenia obrotów i zysku.

Wytyczną zasadą firmy jest: pomoc dla odbudowy naszego przemysłu — usunięcie od pośrednictwa w handlu maszynami wrogich nam żywiołów.

Dlatego też życzyć należy firmie tej zrealizowania jej obywatelskich zamierzeń i owocnej dalszej pracy.

T O W A R Z Y S T W O A K C Y J N E
„QUEBRACHO“
 BLUNCK, DUBOSC, RENNER i S-ka
 WARSZAWA, ulica RYBAKI Nr 6.

Firma powyższa założona została w roku 1907-ym, stawiając sobie za cel wyrób garbników, ekstraktów garbarskich, w pierwszej linii z drzewa quebrachowego.

Jedyna w kraju w tej dziedzinie fabryka „Tow. Akc. „Quebracho“, Blunck, Dubosc, Renner i S-ka“ rozwijała się świetnie, rokując doskonałą przyszłość i zyskiwała sobie rynek rosyjski, nawet syberyjski, turecki i rumuński.

Na przeszkodzie dalszemu prosperowaniu fabryki stanęła długotrwała i niszcząca wojna, która wskutek wywiezienia przez okupantów aparatów i maszyn, utrudniała rozwój fabryki.

Przystąpiwszy już po ustąpieniu okupantów do uruchomienia fabryki, Zarząd prowadzi ją obecnie. Fabryka produkuje ekstrakty quebrachowe płynne i puszcza je na rynek pod markami: „Idealny i Mimosowy“. Jakość

produkcji odpowiada wymaganiom fabrykantów skór, a firma zyskuje coraz szerszy rynek zbytu.

Mieszcząca się w centrum m. Warszawy na Powiślu (Rybaki 6), nad rzeką Wisłą, w pobliżu toru kolejowego (bulwarowy tor), fabryka Tow. Akc. „Quebracho“ Blunck, Dubosc, Renner i S-ka posiada wszelkie szanse pomyślnego rozwoju.

Zarząd obecny uzupełnił braki pod względem aparatów i maszyn i w niedalekiej już przyszłości fabryka stanie na wyżynach produkcji przedwojennej.

Na czele Towarzystwa stoją znani fachowcy w osobach dyrektorów pp. Franciszka Luedtke, Karola Bluncka, Jakóba Krajkemana, oraz p. Kazimierza Rechthanda i Władysława Rothera, jako zastępców dyrektorów. Prokurentem Towarzystwa jest p. August Metze.

FABRYKA
 Pasów Pędnych
Fr. Nowakowski

WARSZAWA

Ul. Wolska 5. — Telefon 207-54.

Adres telegr.: FRANO-WARSZAWA.

SPECJALNOŚCI:

Pasy blankowe. Manżety do pomp. Troki wszelkiego rodzaju i Struny skórzane.

DOM HANDLOWY
BIAŁOBORSKI i BOYE

SP. Z OGR. ODP.

WARSZAWA, Miodowa 16,

Tel. 121-42.

Adres telegraficzny „Białobor - Warszawa“

**Ziemiopłody,
 Nasiona, artykuły pierwszej potrzeby.**

**Dostawa do instytucji społecznych,
 Kooperatyw i t. p.**

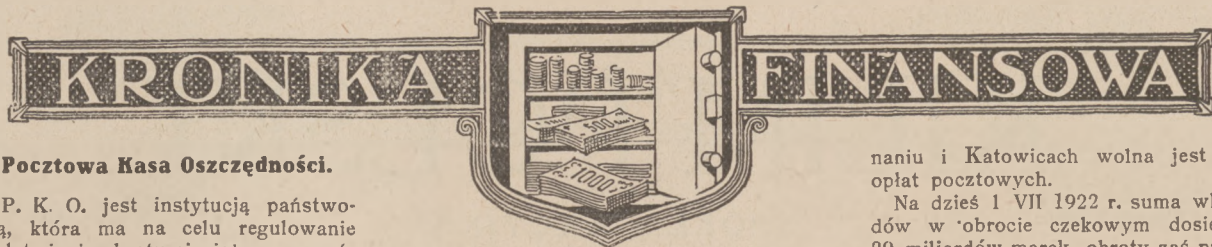

Pocztowa Kasa Oszczędności.

P. K. O. jest instytucją państwową, która ma na celu regulowanie i ułatwianie obrotu pieniężnego w państwie; zapewnienie opieki państwowej oszczędnościom najszerszych sfer ludności, oraz współdziałanie w rozsprzedaży walorów państwowych, i ułatwianie kupna i sprzedaży wszelkich papierów wartościowych.

W tym celu P. K. O. prowadzi: 1) Obrót czekowy, 2) Obrót oszczędnościowy i 3) Obrót papierami wartościowymi.

W zakresie obrotu czekowego dokonywane są transakcje następujące: 1) bezwzględna wypłata w kasach P. K. O. w Warszawie, Poznaniu i Katowicach na podstawie czeków kasowych, 2) wpłata sum w urzędach pocztowych, których obecnie posiada Polska około 3,000, na podstawie przekazów czekowych, oraz 3) rozrachunki pomiędzy uczestnikami obrotu czekowego przez przepisywanie sum z rachunku na rachunek (r-ki wyrównawcze) na podstawie czeków przelewowych, a zatem bezgotówkowo. Wysokość sum dla czeków kasowych i przelewowych, jest nieograniczona, przyczem są one wolne od wszelkich prowizji; przekazy czekowe adresowane do miejscowości posiadających oddziały P. K. O. mogą być wystawiane na sumy do 1 miliona marek, do innych miejscowości conajwyżej na 100,000 marek, przyczem pobierana jest prowizja w wysokości 4 pro mille od sumy przekazywanej.

Wpłaty na konta czekowe dokonywać można bezpłatnie w nieograniczonej wysokości w każdym urzędzie pocztowym w państwie za pomocą blankietów wpłat imiennych lub czystych. Czyste blankiety wpłat nabywać można w każdym urzędzie pocztowym; w cenie 5 marek za sztukę. Dla uniknięcia omyłek numer konta i firmę odbiorcy sprawdzić należy w „Liście Uczestników Obrotu Czekowego“ znajdującej się w każdym urzędzie pocztowym.

O każdej dokonanej wpłacie lub wypłacie właściciel konta jest zawiadamiany niezwłocznie wyciągiem kontowym. Układy na kontach czekowych są oprocentowane w stosunku 2% rocznie.

Dla bezpośredniego podnoszenia pieniędzy w urzędach pocztowych posługiwać się należy Listami Kredytowymi P. K. O., które stanowią najdogodniejszy rodzaj akredytywy na wszystkie urzędy pocztowe. Listy kredytowe P. K. O. wydaje na żądanie Prezydium P. K. O. w Warszawie,

lub Dyrekcja Oddziału P. K. O. w Poznaniu. Listy Kredytowe składają się z książeczki legitymacyjnej zaopatrzonej w podpis i fotografię właściciela, oraz odcinków t. zw. „zleceń wypłaty”. Zlecenia wypłaty wydawane są w książeczkach po 10 odcinków, które opiewać mogą na 1,000, 5,000, 10,000, 50,000 lub 100,000 marek każdy. Właściciel Listu Kredytowego może zrealizować w każdym urzędzie pocztowym zlecenia wypłaty na sumę wżwyz nieograniczoną, przyczem wypłata następuje bezwzględnie, względnie, przy podnoszeniu sum znacznie większych w pomniejszych urzędach pocztowych, w ciągu najwyżej 24 godzin. Zgłoszenie do obrotu czekowego można zgłosić w każdym urzędzie pocztowym.

Biurowo papierów wartościowych P. K. O. załatwia na zlecenie uczestników obrotu czekowego kupno i sprzedaż wszelkich papierów wartościowych ściśle według urzędowego kursu giełdy warszawskiej. Kupno, sprzedaż i przechowanie papierów państwowych załatwia P. K. O. bezpłatnie, od transakcji i przechowania wszelkich innych papierów wartościowych pobierana jest prowizja w wysokości 3 pro mille.

Korespondencja z Poczową Kasą Oszczędności i jej oddziałami w Poz-

naniu i Katowicach wolna jest od opłat pocztowych.

Na dzień 1 VII 1922 r. suma wkładów w obrocie czekowym dosięgła 29 miliardów marek, obroty zaś przekroczyły 443 miljardy, przyczem obroty bezgotówkowe wynosiły 300 miliardów marek. Liczba uczestników tego obrotu wynosiła około 30.000 osób.

Z giełdy pieniężnej w Poznaniu.

Akcje Pierwszej Wielkopolskiej Fabryki Zapalek Braci Stabrowskich, Tow. Akc. w Poznaniu, na nominalną sumę 40.000.000 mk., dopuszczone zostały do oficjalnego handlu na Giełdzie Poznańskiej. Towarzystwo założone zostało 1 lutego 1921 r. i ma na celu fabrykację zapalek i wyrobów drzewnych oraz handel niemi. Za pierwszy rok obrachunkowy 1921 Towarzystwo wypłaciło 15% dywidendy.

Koncern banków ziemiańskich w Poznaniu.

Założony w marcu r. b. Koncern Banków Ziemiańskich, do którego należały dotychczas Bank Cukrownictwa, Tow. Akc., Bank Poznańskiego Ziemstwa Kredytowego oraz Poznański Bank Ziemian, Tow. Akc., został obecnie powiększony przez przystąpienie Banku Kwilecki, Potocki i S-ka, Tow. Akc. Celem koncernu popieranie rozwoju ekonomicznego wielkiej własności ziemskiej, obrona interesów ziemiańskich oraz finansowanie przemysłu i handlu rolniczego.

Papier Szpagat

pakowy, kancelaryjny. listowy, drukowy, bibuła: atramentowa i do filtrowania, koperty, bristol, pelure, pergamin roślinny i sztuczny, bibułka angielska, butelkowa, do papierosów, torby papierowe zwykle i fantazyjne, tektura i t. p.

konopny i papierowy różnych gatunków i grubości.

LINKI konopne i papierowe.

PRZĘDZA lniana.

NICI szare.

A. WRÓBLEWSKI

Warszawa, Nowogrodzka 26. Telefon 68-01.

Ceny konkurencyjne.

FIRMA ŻADNYCH FILJI NIE POSIADA.

„KILIM POLSKI”

SPÓŁKA AKCYJNA.

Grono osób ożywionych chęcią krzewienia kilimkarstwa, jednej z najstarszych gałęzi rodzimego przemysłu tkackiego założyła fabrykę tego rodzaju tkanin w Henrykowie pod Warszawą, pod nazwą „Kilim Polski” z siedzibą Zarządu w Warszawie, Krakowskie Przedmieście 7, tel. 115-02.

Pomysł zrealizowano z powodzeniem. Na byta została posesja fabryczna doskonale nadająca się do tego rodzaju przemysłu, uruchomiono kilkadziesiąt warsztatów i założono własną farbiarnię. Obecnie fabryka prosperuje bardzo dobrze posiadając licznych odbiorców tak w kraju jak i zagranicą i ma wszelkie widoki dalszego rozwoju.

Wykonane w tej fabryce kilimy przedstawiają wysoką wartość artystyczną i są do pewnego stopnia arcydziełami sztuki stosowanej, zwracając uwagę niezwykle piękną i doskonałą prostotą wzorów opartych na naszych prymitywach ludowych i harmonijnym

doborem kolorów. Kierunek artystyczny „Kilima Polskiego” spoczywa w doświadczonych rękach artysty-malarza p. J. Czajkowskiego. Pozatem dostarczają wzorów najwybitniejsi artyści-dekoratorzy jak pp. E. Trojanowski, W. Jastrzębowski, B. Treter, K. Stryjeński i inni.

Kilimy Henrykowskiej fabryki są już znane i zagranicą. Pawilon Polski na światowej wystawie książki we Florencji był dekorowany kilimami tej wytwórni. Dekoracji dokonał p. K. Frycz. Prasa zagraniczna dała wzmianki bardzo pochlebne.

Na Targach Wschodnich kilimy Henrykowskie spotkały się z zasłużonym uznaniem zwiedzających

gości tak krajowych jak i zagranicznych.

Obecnie „Kilim Polski” przekształcony został na Spółkę Akcyjną przy współudziale Polskiego Banku Przemysłowego, który łącznie z Polskim Bankiem Handlowym finansuje te artystyczne przedsiębiorstwo.



Koja firmy „Kilim Polski” na II Targach Wschodnich.



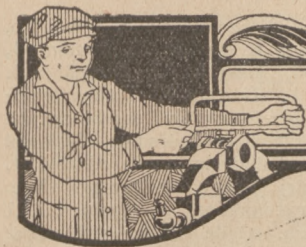

R Ó Ż N E



Rada Centralnego Związku Gospodarczego Przemysłu, Handlu, Finansów i Górnictwa.

W dn. 10-ym października r. b. odbyło się posiedzenie całodziennej tej Rady. Dyskutowano nad sprawami robotniczymi, następnie zaś uchwalono zaproponować Rządowi kandydatów na delegata i eksperta z ramienia pracodawców na międzynarodową konferencję pracy w Genewie. P. Wice-Minister Skarbu Wacław Fajans wygłosił referat, z którym zaznajomił obecnych z zamierzeniami Rządu w dziedzinie walutowej.

Międzynarodowa Konferencja Pracy w Genewie.

Delegatami Rządu na tę konferencję mianowani zostali pp.: Franciszek Sokal, delegat Rządu do M. B. P. i p. Okołowicz, dyrektor Urzędu Emigracyjnego, zastępcą zaś p. Skokowski, funkcjonariusz Ministerstwa Pracy i Opieki Społecznej.

Ułgi budowlane.

Ministerstwo Skarbu zwróciło uwagę kół zainteresowanych, że mocą ustawy, uchwalonej przez Sejm w dn. 22 września r. b. o ulgach dla nowoznanych budowli; nowoznane budowle, jak i części nadbudowanych i przebudowywanych budowli, przeznaczone na mieszkania lub też na cele handlowe i przemysłowe, o ile wykonane są w ciągu 8 lat od ogłoszenia pomienionej ustawy, uwolnione są od chwili chociażby częściowego użytkowania na przeciąg 15 lat od podatków od nieruchomości i budynkowego. Również wszelkie akta i umowy, dotyczące przeniesienia prawa własności tych budowli, z wyjątkiem nadbudówek i przybudówek, zwolnione są w ciągu lat 8 od dnia rozpoczęcia budowy, lub jej wykończenia, od opłat, pobieranych na rzecz państwa, oraz samorządów. Zawiadomienia, które stwierdzają prawo do przytoczonych ulg, wydają właściwe urzędy, mające nadzór nad budownictwem.

Chemiczny Instytut Badawczy.

W instytucie chemicznym politechniki odbyło się pierwsze posiedzenie komitetu budowy „chemicznego instytutu badawczego”. Do komitetu weszli pp.: Marszałek Sejmu Wojciech Trąpczyński, jako przewodniczący, gen. dywizji Józef Czikiel i dyr. Jan Zaglenczyński, jako zastępcy przewo-

dniczącego, oraz jako członkowie pp.: Ignacy Baliński, Jan Bielecki, Franciszek Brugger, Stanisław Brun, Tadeusz Hołówo, Ignacy Hordliczka, Władysław Kiślański, Kazimierz Kling, Ignacy Kosiński, Jan Kozłowski, Eugeniusz Kwiatkowski, Zenon Martynowicz, Ignacy Mościcki, Władysław Rabski, Władysław Szaynok, Edmund Trepka i Józef Zawadzki. W uwzględnieniu tego, że chemiczny instytut badawczy uważać należy za konieczność państwową, postanowiono jednomyślnie przystąpić niezwłocznie do budowy gmachów instytutu na Żoliborzu w Warszawie.

Pozwolenia na wywóz nasion.

Główny urząd przywozu i wywozu podał do wiadomości, że nie udziela obecnie pozwoleń na wywóz nasion: łubinu, wyki, peluszek, seradeli, erparsety, koniczyny, inkarnatki, lucerny, przelotu i innych motylkowych, siemienia lnianego, rzepaku. Kontyngent na powyższe nasiona będzie ustalony w pierwszych dniach grudnia r. b. Obecnie Główny urząd przywozu i wywozu udziela bez ograniczeń pozwoleń na wywóz nasion, warzyw i kwiatów, traw, gorczycy, maku i słonecznika.

Nagrody na wystawie drobiu.

Za najlepsze okazy drobiu, gołębi i królików, wystawione na wystawie drobiu w Warszawie w dniu 24—26 listopada r. b. przeznaczone są bardzo wysokie nagrody pieniężne, wielkie medale złote i srebrne, dyplomy oraz listy pochwalne. Po raz pierwszy nagrodzeni będą wystawcy honorowymi nagrodami w postaci dyplomów Ministerstwa Rolnictwa i Dóbr Państwowych.

Podatek od węgla.

Na Górnym Śląsku istnieje podatek od węgla w wysokości 42,5%. Celem zrównania podatkowego obciążenia węgla w Kongresówce i Galicji, Ministerstwo Skarbu wprowadza w tych dwóch dzielnicach podatek od węgla w wysokości 25%.

Zbiory w roku 1922-im.

Główny Urząd Statystyczny ogłosił następujące dane o zbiorach z 1922 r.:

W ciągu drugiej połowy września r. b. nadeszły szczegółowe i ściślejsze dane o urodzajach czterech ważniejszych zbóż na mocy dokonywanych omłotów, wobec czego Główny Urząd Statystyczny może już podać dokładniejsze liczby, dotyczące zbiorów, z tem zastrzeżeniem, że nie są to liczby ostatecznie ustalone. Z liczb tych wynika, że przeciętny plon będzie nieco niższy, niż przewidywano w sierpniu, przed ukończeniem zbiorów, a mianowicie przeciętna wydajność w centnarach metrycznych (100 kg.) z hektara (1,8 morgi polskiej, 4 morgi magdeburskie, 1,8 desatyny), wynosi, co następuje:

Dla całej Polski:

Pszzen.	Pszesn.	Żyto	Jęczm.	Owies
11,1	10,2	11,3	11,3	11,2

W poszczególnych województwach:				
wojewódzkie	Pszen.	Żyto	Jęczm.	Owies
warszawskie	8,9	10,1	10,9	11,9
łódzkie	11,4	11,6	13,3	11,5
kieleckie	9,8	9,9	9,5	8,8
lubelskie	10,6	11,4	11,1	11,1
białostockie	11,3	10,3	9,7	9,5
wileńskie	7,2	7,6	7,0	8,3
nowogródzkie	9,9	7,9	8,3	7,7
poleskie	8,4	9,5	8,9	6,9
wołyńskie	12,9	11,9	9,1	11,6
poznańskie	16,0	14,9	17,8	17,8
pomorskie	14,2	13,7	16,3	15,4
krakowskie	10,6	10,5	10,6	10,4
lwowskie	10,3	11,9	12,8	11,8
stanisławow.	10,7	12,5	11,3	13,0
tarnopolskie	11,5	12,8	10,5	11,3

Wobec powyższego ogólny zbiór dla Polski wraz z całą Ziemią Wileńską, ale bez Górnej Śląska, wyniesie: pszenicy 1.150 tys. ton, żyta 5.132 tys. ton, jęczmienia 1297 tys. ton i owsa 2655 tys. ton.

Jeżeli porównamy z rokiem zeszłym pomijając Ziemię Wileńską (dla której za rok zeszły brak dat), pszenicy, jest więcej o 12,6%, żyta o 17,61%, jęczmienia o 4,1% i owsa o 19,3%.

Bank Centralny w Poznaniu.

Bank Centralny, Tow. Akc. w Poznaniu, podwyższa kapitał zakładowy o 20.000.000 mk t. j. do 25.000.000 mk. przez wydanie nowej emisji akcji. Dawni akcjonariusze mają prawo dokupu 4 nowych akcji na każdą starą po kursie 115%. Nowe akcje biorą udział w zyskach od 1 lipca r. b.

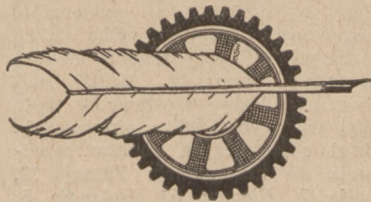

Konwencja Kolejowa pomiędzy Polską a Rumunją i przewóz towarów.

Ministerstwo Kolei Żelaznych ogłosiło, że w wyniku rokowań odbytych w maju r. b. we Lwowie, podpisana została w Bukareszcie umowa dodatkowa do konwencji kolejowej pomiędzy Polską a Rumunją zawartą w d. 23 września 1921 roku i układ taryfowy o zaprowadzeniu bezpośrednich taryf kolejowych na przewóz towarów. Pomienione układy gruntują ostatecznie rozwój komunikacji kolejowej pomiędzy Polską i Rumunją i stwarzają pomoc do uregulowania przewozów tranzytowych przez te kraje z państwami trzecimi.

Do Centralnego Związku Polskiego Przemysłu, Górnictwa, Handlu i Finansów przystąpiły organizacje następujące: Związek przemysłowców ceramicznych; grupa fabrykantów wstążek i taśm w Warszawie oraz związek fabrykantów wyrobów perfumeryjno-kosmetycznych i mydeł toaletowych w Polsce. Organizacje te na posiedzeniu Rady Centralnego Związku Polskiego Przemysłu, Górnictwa, Handlu i Finansów przyjęto w poczet członków Związku.

Wzrost drożyzny.

Komisja statystyczna przy Głównym Inspektoracie Pracy w Poznaniu ustaliła, że wzrost kosztów utrzymania we wrześniu w porównaniu z sierpniem r. b. wynosi 20,8 proc.

Wystawa Ogrodnicza

Wystawa Ogrodnicza w Poznaniu trwająca od 31 września do 6 października r. b. cieszyła się wielkim powodzeniem. Powstał projekt urządzania wystawy corocznie.

Targi Poznańskie.

Wzorem lat poprzednich i w 1923 r. odbędzie się Targ Poznański. Trzeci Targ Poznański odbędzie się w czasie od 28 kwietnia do 4 maja 1923 r.

Rynek Gdański

Firma Marchlewski & Zawacki nadesłała nam następujące dane o rynku gdańskim:

Sytuacja: Duże zapotrzebowanie przemysłu w obcych dewizach, niepewna sytuacja na Bałkanie, środki rządu niem. przeciwko spekulacji obcymi dewizami jak i niski stan marki niemieckiej w New-Yorku wywoływały nerwowe podnoszenie i wahanie się dewiz. Marka polska w stosunku do marki niemieckiej zyskała na kursie, jednakże do dewiz obcych obniżyła się znacznie. Na giełdzie towarowej panowała pewna wstrzeźliwość i pokrywano tylko najważniejsze zapotrzebowania.

Na początku tygodnia notowano na giełdzie Gdańskiej za dolara 2620.—, markę polską 25,75, w końcu tygodnia za dolara 2700, za markę polską 26,50. Na giełdzie Warszawskiej płacono na początku tygodnia za do-

lara 10.050, markę niem. 4,10, w końcu tygodnia 3,85 za markę niem., za dolara 10.450.

Kawa: Rynek naogół spokojny. Z powodu wahających się dewiz poczyniono mało transakcji. Notowania Brazylii są bez zmiany.

Rio	590 — 670 mkn.
☞ Santos Superior	785 — 870 „
☞ Santos Prime	880 — 910 „
☞ Guatemala	950 — 1080 „

Herbata. Tendencja naogół mocna. Na rynku Gdańskim poczyniono mało transakcji. Popyt słaby.

☞ Moning Congo	930 — 1044
☞ Java Pecco	680 — 790
☞ Java Orange Pecco	850 — 934

Ryż: Tendencja bardzo mocna. Poczyniono dużo transakcji także na późniejszą dostawę. Ceny w dewizach obcych bez zmiany. Większe partje oczekuje się na początku przyszłego miesiąca.

Burma II original	165 — 183
Burma II Mühlenware	160 — 180

Korzenie: Tendencja mocna. Zakupów poczyniono mało. Ceny oryginalne bez zmiany.

☞ Pieprz czarny Lampong	415 — 472
☞ Piment	195 — 220
☞ Oassia lignea	490 — 535
☞ Orzechy muszkatowe	990 — 1197

Kakao: Oferty z krajów produkcyjnych wykazują tendencję zwykłą. Tendencja niepewna. Popyt się wzmagą.

☞ Holenderskie	200 — 234
☞ Amerykańskie	220 — 258
☞ Angielskie	240 — 280

Śledzie: Tendencja w powodu nadchodzącego sezonu i małych zapasów ogromnie zwykła. Poczyniono dużo większych transakcji.

Norw. Vaar 20-ty roczn.	39000—41600
Crawnbrand Maties	78000—84000
Jarmouth Mattfull	79000—85000

Jesienne targi praskie.

Tegoroczne jesienne targi praskie odbywały się od 3 do 10 września w niezwykle trudnych warunkach z powodu zastoju, który nastąpił bezpośrednio przed targami wskutek zwykłego kursu korony czeskosłowackiej. Kupcy krajowi poczynili zamówienia, zaś udział kupców zagranicznych miał charakter raczej informacyjny. Ogólnie dokonano poważnych transakcji i w niektórych gałęziach wystawcy osiągnęli lepsze rezultaty, niż się spodziewano, o czym świadczy szereg nowych zgłoszeń na przyszłe targi wiosenne. Na jesienne targi zgłosiło się 2.796 wystawców, którzy żądali 38.742 m² powierzchni wystawowej; przyjęto tylko 2.186 wystawców i przydzielona im powierzchnia wynosiła 19.320 m². Z ogólnej liczby wystawców było 1.980 krajowych i 206 zagranicznych. Udział pojedynczych państw przedstawia się następująco: Francja 27, Anglja 7, Niemcy 57, Holandja 5,

Ukraina 39, Szwajcaria 8, Włochy 6, Jugosławja 5, Austria 28, Rumunja 1, Belgja 5, Ameryka 5, Hiszpanja 5, Grecja 1, Szwecja 7. Z wymienionych 206 wystawców zagranicznych uczestniczyło bezpośrednio 68, zaś za pośrednictwem zastępców 131. Z ogólnej liczby wystawców było 2.034 wytwórców, 21 agent i 131 hurtownik. O ile się dało sprawdzić, zatrudniali oni 16.201 urzędników i 286.125 robotników. W pojedynczych grupach było wystawców: w przemyśle budowlanym 71, metalurgicznym 521, elektrotechniczne, mechanice i optyce, 87, przemyśle drzewnym 77, tkackim 301, w konfekcji 151, w galanteryjnym i pokrewnym 118, skórzanym 112, w przemyśle szkła, porcelany i ceramiki artystycznej 103, w przemyśle artystycznym 32, chemicznym 76, spożywczym i produktów rolniczych 132, instrumentów muzycznych 15, zabawek i lalek 44, w graficznym, papieru, przyborów szkolnych i kancelaryjnych 160, jubilerskim 32, w grupie mieszanej 154 wystawców.

Jak poprzednio, tak samo i jesienne targi praskie zostały odwiedzone nie tylko przez gości ze wszystkich państw europejskich, lecz także i z Algieru, Ameryki, Australji, Egiptu, Indji, Japonji, Marokka i Persji. Osobne pociągi ze zbiorowemi wycieczkami przyjechały z Lipska, Zurychu i Wiednia.

Znaczenie targów praskich jako wydatnego środka propagandy ekonomicznej doznało przez targi jesienne zupełnego potwierdzenia. Większy udział wystawców zagranicznych jest oczywistym dowodem wzrastającej ważności targów w międzynarodowych stosunkach handlowych.

Z Izby przemysłowo-handlowej w Bydgoszczy.

Zamianowanie i zaprzysiężenie rzeczoznawców.

Izba nasza zamianowała i zaprzysiężyła jako rzeczoznawców:

1) kupca p. Stanisława Strzeleckiego z Bydgoszczy, dyrektora Centrali Rolników Tow. Akc. w Poznaniu, filja w Bydgoszczy, jako rzeczoznawcę dla zboża, przetworów ze zboża, artykułów pastewnych i ziemniaków.

2) p. Karola Sambergera, kupca z Gniezna jako publicznie ustanowionego próbobiorcę dla cukru surowego i melasy.

3) kupca p. Włodzimierza Junka z Bydgoszczy w firmie Rzymkowski & Junk, jako sennala handlowego (meklera).

Stosunki handlowe z zagranicą.

Firma francuska trudniąca się importem nawozów sztucznych chce nawiązać stosunki z firmami polskimi.

Firma w Belgradzie chce nawiązać stosunki handlowe z fabrykami tekstylnymi.

KRONIKA

ROZPORZĄDZEŃ



W „Dzienniku Ustaw Rzeczypospolitej Polskiej“ z dn. 1 b. m., Nr. 83, wydrukowana została Konwencja handlowa, podpisana w Warszawie dnia 27 czerwca 1922 r. pomiędzy Polską a Szwajcarią.

W tym samym n-rze wydrukowano: Rozporządzenie ministrów Skarbu oraz Przemysłu i Handlu z dnia 14 września 1922 r. w przedmiocie przedłużenia terminu ulg celnych, stosowanych do towarów, nadanych do górnośląskiej części województwa śląskiego.

Rozporządzenie Ministra Kolei Żelaznych z dnia 14 września 1922 r. o bezpośredniej komunikacji towarowej pomiędzy Polską a Austrią.

Rozporządzenie Ministra Skarbu z dnia 25 września 1922 r. o zmianie cennika detalicznej sprzedaży cygar, cygaretek, tabaki do zażywania i tytoniu do żucia, wyprodukowanych w prywatnych fabrykach wyrobów tytoniowych. Ceny na wyroby powyższe zmienia się, począwszy od dnia 1 października 1922 r., jak następuje: Cygara 1) gatunek „średni A“ — mk. 80 za sztukę, 2) gatunek „przedni B“ — mk. 110 za sztukę, 3) gatunek „przedni A“ — mk. 130 za sztukę, 4) gatunek „najprzedniejszy B“ — mk. 170 za sztukę, 5) gatunek „najprzedniejszy A“ — mk. 200 za sztukę, 6) gatunek „luksusowy B“ — mk. 260 za sztukę, 7) gatunek „luksusowy A“ — mk. 320 za sztukę. Cygaretki: 1) gatunek „średni“ — mk. 50 za sztukę, 2) gatunek „przedni“ — mk. 60 za sztukę. Tabaka do zażywania: 1) gatunek „średni“ — mk. 1600 za 1 kilogram, 2) gatunek „przedni“ — mk. 2600 za 1 kilogram. Tytoń do żucia: 1) mk. 10 000 za 1 kilogram.

W „Dzienniku Ustaw Rzeczypospolitej Polskiej“ z dnia 6 października r. b., Nr. 84, wydrukowano:

Rozporządzenie Ministrów Sprawiedliwości i Skarbu w porozumieniu z Ministrem Przemysłu i Handlu z dn. 10 lipca 1922 r. o opłatach w postępowaniu rejestrowym na obszarze województw: krakowskiego, lwowskiego, stanisławowskiego i tarnopolskiego. Pod lit. B. rozporządzenia tego znajdują się: Opłaty od wpisów do rejestru handlowego i do rejestru spółdzielni.

W tym samym numerze wydrukowano:

Rozporządzenie Ministra Skarbu z dn. 15 września 1922 r. w przedmiocie zmiany niektórych postanowień rosyjskiego Zbioru ustaw o opłatach.

Rozporządzenie Ministra Skarbu z dn. 15 września 1922 r. w przedmiocie zmiany niektórych postanowień austriackiej ustawy należyściowej.

Rozporządzenie Ministra Skarbu z dn. 15 września 1922 r. w przedmiocie uwolnienia od opłaty stempowej aktów przelewu papierów wartościowych imiennych, będących obli-gami Państwa Polskiego.

Rozporządzenie Ministra Skarbu z dn. 15 września 1922 r. w przedmiocie rozciągnięcia na obszar ziemi wileńskiej niektórych przepisów z dziedziny opłat stempowych.

Rozporządzenie Ministrów Skarbu oraz Przemysłu i Handlu z dnia 14

września 1922 r. o częściowej zmianie rozporządzenia z dnia 10 sierpnia 1922 r. w sprawie osobnych ulg celnych dla górnośląskiej części województwa śląskiego.

W „Dzienniku Ustaw Rzeczypospolitej Polskiej“ z dn. 11 października 1922 r., Nr. 86, wydrukowano:

Ustawę z dnia 26 września 1922 r. w przedmiocie ratyfikacji konwencji handlowej między Polską a Austrią, podpisanej w Warszawie dn. 25 kwietnia 1922 r., oraz

Ustawę z dn. 26 września 1922 r. w przedmiocie tymczasowego unormowania stosunków handlowych i żeglugowych między Polską a terytorjum Kłajpedy.

W „Monitorze Polskim“ z dnia 9 października r. b., Nr. 229, wydrukowano Rozporządzenie Ministra Przemysłu i Handlu z dnia 5 października 1922 r. w przedmiocie zmienienia Dyrekcji państwowych zakładów solinarnych Ministerstwa Przemysłu i Handlu w Krakowie. Czynności tej Dyrekcji przechodzą na Główną Dyrekcję państwowych zakładów Górniczo-Hutniczych w Warszawie.





WYSZŁO Z DRUKU WYDAWNICTWO

„SPÓŁKI AKCYJNE W POLSCE“

W książce powyższej oprócz działów ściśle redakcyjnych zamieszczone są następujące dane:

- a) spis wszystkich Spółek Akcyjnych w Polsce z podziałami na oddzielne grupy,
- b) kapitał zakładowy,
- c) dywidenda za rok ubiegły,
- d) nazwiska członków rady i zarządu,
- e) opisy nadesłane przez Spółki Akcyjne o swojej działalności.

CENA EGZEMPLARZA Marek 10.000.

DO NABYCIA:

w Warszawskiej Agencji Wydawniczej „WAW“

Ul. Złota 5 Tel. 195-03 i 57-30.

KONTO W P. K. O. № 2450.

Na żądanie wysyłamy za zaliczeniem.

PRZECIWPÓŻAROWE

RĘCZNE APARATY

pat. inż. B. CZAPLICKIEGO

DOSTARGZA

z Własnej Krajowej Wytwórni

Dom Przemysłowo-
Handlowy i Rolniczy

Dr. Ludwik Zieliński

WARSZAWA

ulica Jerozolimska Nr. 23

Tel. 53-62 i 258.52.

KARBID

WE WSZYSTKICH UŻYWANYCH
GRANULACJACH

POCHODZĄCY Z WYTWÓRNI

**KRAFT- UND SCHMELZWERKE
PRINZENGRUBE**

(Powiat Pszczyński, Wojew. Śląskie)

SPRZEDAJE

ELEKTRO-METALLURGIE S. A.

w BRZYLEI (Szwajcaria)

przez swego reprezentanta na
Polskę

ANTONIEGO REHBOCK'A
w KATOWICACH, Bismarkstrasse 11.



O sprzedawcach.

Zagadnienia sprzedaży obejmują tak szerokie granice, że rozciągają się nie tylko na właściwych sprzedawców, którzy dosłownie sprzedają towary, ale na wszystkich ludzi. Ja uważam, że każdy człowiek jest sprzedawcą, ponieważ jeżeli nawet nie posiada on żadnego towaru, to w każdym razie stara się sprzedać swym przyjaciołom czy też swemu otoczeniu to, co sam uważa za dobre, to znaczy swe przymioty. Obecnie nawet bankier jest sprzedawcą, ponieważ on wszelkimi siłami stara się o sprzedaż szerokiej publiczności zalet swego banku i pragnie, aby ta publiczność miała jaknajlepsze pojęcie tak o obsłudze, jaką daje bank, jak również i o kwalifikacjach osób, stojących na jego czele.

Prawnicy są sprzedawcami w szerokim znaczeniu tego słowa, ponieważ zawsze starają się sprzedać sądowi swój punkt widzenia na sprawę, której bronią. Jednym słowem wszyscy ludzie są sprzedawcami i zdaniem mojem te zalety, jakie są konieczne do wytworzenia doskonałego sprzedawcy, są w stanie również zrobić dobrego szefa wydziału zakupów, czy doskonałego skarbnika lub wogóle kupca, któremu będzie się dobrze powodzić.

Gdyby odemnie zażądano, abym w najkrótszy sposób określił, na czym polega sprzedaż, odpowiedziałbym, że jest to sztuka wyrobienia w innym takiego zdania o rzeczy na sprzedaż, jakie ja sam mam o niej. Polega to na przemawianiu do umysłu tego klienta, na doprowadzeniu go do podzielenia mojego zdania. Składa się z narzucenia klientowi pewnych nowych idei czy myśli, które doprowadzą jego umysł do działania unisono z naszym. Każda sprzedaż, jaka kiedykolwiek została przeprowadzona, czy to chodziło o paczkę szpilek, czy o polisę ubezpieczeniową, nie znalazła się pierwiej na papierze, nim nie została całkowicie przeprowadzona, że tak powiem, „wypisana“ w umyśle klienta.

Każda sprzedaż składa się z szeregu czynności, przechodzi przez cały szereg faz, które w każdej poszczególnej tranzakcji niewiele się różnią pomiędzy sobą. Dla przykładu wezmę jeden z najtrudniejszych rodzajów

sprzedaży: ubezpieczenie na wypadek śmierci lub kalectwa.

Sprzedawanie polisy ubezpieczeniowej należy do najtrudniejszych rzeczy, ponieważ polega ono na sprzedawaniu czegoś nieuchwytnego, czegoś, co klientowi nie daje namacalnych korzyści. Sprzedajemy klientowi coś, co daje mu korzyści dopiero wtedy, gdy spotka go nieszczęście. Jest rzeczą niezmiernie trudną przekonać kogoś do zrobienia czegoś, co jest dobre jedynie dla jego firmy lub rodziny, ale nie dla niego samego. Klient kupuje właściwie kawałek papieru ładnie wydrukowany czy wygrawerowany, opatrzony pieczęcią i podpisami, ale ma on dla niego tylko wartość zabezpieczenia, że innym przez to będzie dobrze, ale nie jemu samemu.

Sprzedawca polisy ubezpieczeniowej musi wykonać pięć rzeczy:

1. Znaleźć klienta.
2. Przekonać go, że ubezpieczenie jest dobrą rzeczą.
3. Przekonać go, że propozycja danego towarzystwa ubezpieczeniowego jest najlepsza.
4. Otrzymać zamówienie.
5. Dopilnować, aby polisa nie została zaanulowana.

Jest bardzo wiele sposobów znalezienia klientów, ale wydaje mi się, że najlepsza droga, nawiasem mówiąc niedość wyzyskana przez towarzystwa ubezpieczeniowe, polega na reklamie w pismach. Reklama jest sama przez się sprzedażą. W reklamie przemawiamy do setek i tysięcy ludzi jednocześnie, podczas kiedy przy sprzedaży osobistej przemawiamy do jednej lub dwóch osób. Inaczej mówiąc, reklama da się porównać do szkoły publicznej, podczas kiedy sprzedaż osobista stanowi raczej prywatne lekcje. Cel reklamy i sprzedaży jest ten sam: polega on na przekonaniu publiczności, że nasz punkt widzenia jest jedynie słuszny. Uczymy publiczność patrzeć na rzeczy naszymi oczyma.

Nejednokrotnie zauważyłem, że sprzedawcy ubezpieczenia zwykle nie posyłają, w celu uzyskania posłuchania, swych biletów, a jeżeli nawet to robią, to na bilecie nigdy nie mają napisu, wskazującego, że są z towarzystwa ubezpieczeń. Dlaczego? Ponieważ



sądzą, że gdy to zrobią, to nikt z nimi nie będzie mówił. Z tych lub innych powodów ludzie jak dotąd nie uważają ubezpieczenia za rzecz niezbędną, i jeżeli są sprzedawcy, których starają się uniknąć, to są to przede wszystkim sprzedawcy ubezpieczenia. Otóż, zdaniem mojem, jeżeli reklama ubezpieczenia będzie prowadzona jak należy, to ludzie przekonają się, że ubezpieczenie nie należy do zbyteków, że jest ono koniecznością życiową, że sprzedawca ubezpieczenia nikogo nie nudzi że jest on raczej przyjacielem ludzkości.

Większość reklam towarzystw ubezpieczeniowych, jakie widziałem, pokazuje na pierwszym miejscu swe aktywa i passywa, następnie mówią o ilości polis, jakie dane towarzystwo zawarło w przeciągu roku, jaką wypłaciło dywidendę, jakimi rozporządza środkami i t. p. Zdaniem mojem człowiek, który ewentualnie chciałby się ubezpieczyć, zupełnie nie dba o te dane. Zbliżyć się do niego można tylko przez odnalezienie wspólnego wszystkim ludziom punktu widzenia. Należy przedstawić mu sprawę nie w ten sposób, żeby on miał coś do wyboru, ale trzeba skierować jego myśl na fakt, że on powinien się ubezpieczyć. Jest znaczna różnica pomiędzy pojęciami „chcieć“ i „potrzebować“. Niektórzy ludzie mówią, że nie chcą się ubezpieczyć, tak samo jak nie chcą kupić maszyny do pisania lub innej rzeczy, ale to wcale nie zmienia faktu, że potrzebują tej rzeczy.

Jestem pewien, że reklama może być napisana w tak silny i przekonujący sposób, że po przeczytaniu jej klient sam pośle po sprzedawcę, ponieważ będzie sobie zdawał sprawę z niebezpieczeństwa, jakie mu grozi w razie nieposiadania polisy ubezpieczeniowej.

W reklamie trzymałbym się teorii, że aby otrzymać tysiąc polis, trzeba, aby reklama nasza przemawiała do milionów. Treść samej reklamy musi być tak ułożona, aby przemawiała nawet do ograniczonego umysłu, aby przekonywała o niezbędności ubezpieczenia. Skoro ludzie sobie z tego zdadzą sprawę, sami zażądają ubezpieczenia. Trzeba reklamować się stale, ponieważ umysł ludzki szybko zapomina: umysł nasz jest przeładowany różnymi rzeczami i niema nic trudniejszego, jak znaleźć wczorajszą lub onegdajszą gazetę, gdzie tam było jakieś ogłoszenie. Każdy z nas, czy to dorosły, czy dziecko, wie, że na przecięciu drogi z koleją łatwo o wypadek, a mimo to koleje nie zaniechały budowania zagród i szlabanów. To samo dotyczy reklamy ubezpieczenia: trzeba przed oczami publiczności trzymać stale obraz tego niebezpieczeństwa, jakie pochodzi z braku ubezpieczenia.

W dalszych reklamach można mówić o innych dobrych stronach danego towarzystwa, o różnych rodzajach polis, o tem, dlaczego dane towarzystwo stoi silnie materialnie, ale najważniejszą rzeczą jest bezwzględnie przekonanie ludzi o dobrodziejstwach ubezpieczenia.

Dlatego specjalnie zatrzymałem się na reklamie, ponieważ uważam, że u nas ludzie niedość się reklamują, a ci, co to robią, nie robią tego w należyty sposób. Treść reklam, jakie się u nas spotyka w prasie, czy to plakatów, jest bardzo daleka od doskonałości i tem się tłumaczy ich niepowodzenie. Reklama w Polsce nie odpowiada swemu celowi, jest bezmyślna, źle planowana, lub przeważnie bez żadnego planu, i nieudolnie wykonana.

Jeżeli chodzi o sprzedawanie ubezpieczenia, to zdaniem mojem bardzo wielką rolę w tej tranzakcji odgrywa osoba sprzedawcy. Sprzedawca musi pozyskać zaufanie klienta tak dla siebie, jak i dla swej firmy, ponieważ człowiek się ubezpiecza przeważnie dlatego, że ma przekonanie do osoby i do argumentów. Większość ludzi nie ma czasu na rozpatrzenie się w szczegółach różnych proponowanych polis, w szczegółach dotyczących



odpowiedzialności finansowej danego towarzystwa, w tem, czy prawdą są wszelkie dane, jakie towarzystwo to podaje do wiadomości publicznej, a więc zaufaniem, jakie ma do danego [sprzedawcy najłatwiej i najszybciej może rozstrzygnąć całą sprawę.

Zjawia się pytanie: skąd wziąć dobrych sprzedawców, jak ich przygotować do pracy i jak z nimi postępować.

Jest pewna zdolność określania materiału ludzkiego podczas rozmowy, tę zdolność posiadają w pewnym stopniu wszyscy, którzy mają jakiegokolwiek doświadczenie w angażowaniu ludzi. W tej sprawie trudno stworzyć jakąś teorię, polegać można tylko na doświadczeniu. Jedno chcę tylko nadmienić, że nie należy nigdy angażować do sprzedaży ludzi, którzy nie mogą się wylegitymować poprzednim powodzeniem w życiu. Jeżeli słuczemy jajko z jednego końca i znajdziemy, że jest zepsute, to niema racji przypuszczać, że słuczony z drugiego końca, okaże się dobre.

Sam nie wierzę również w listy polecające. Człowiek, który posiada ich dużą ilość, już tem samem dowodzi, że ich bardzo potrzebuje. Nie wierzę w curriculum vitae bardzo długie. Obchodzi mnie tylko krótka informacja co do tego, jak mój kandydat spędził czas od chwili opuszczenia szkoły i dla czego porzucił swe poprzednie stanowiska.

Szukając ludzi drogą reklamy, nie podaję o wielką ilość. Jeżeli szukam dziesięciu, ogłaszam, że potrzebuję jednego lub dwóch. Dobrzy kandydaci nie ubiegają się o miejsca tam, gdzie wiedzą, że potrzeba bardzo wielu pracowników.

Następnym krokiem po zaangażowaniu pracowników, jest ich trenowanie, przygotowanie do pracy i utrzymanie na poziomie stałego pogotowia. Firma, czy towarzystwo ubezpieczeniowe posiada zawsze olbrzymi materiał, poznanie którego może sprzedawcy oszczędzić sześć miesięcy pracy, szereg niepowodzeń i zawodów. Należy doprowadzić do tego, aby sprzedawca nie potrzebował zwracać się po wszelkie informacje do swej firmy, a nie aby mógł na wszystko odpowiedzieć natychmiast.

Po wykształceniu sprzedawców trzeba pamiętać o trzymaniu ich stale w „kondycji”. Tu kierownik wydziału sprzedaży ma wielkie pole do działania i do pokazania swego talentu. Ma on do czynienia z różnego rodzaju ludźmi, z różnymi charakterami, i wszystkich musi traktować w sposób indywidualny. Słowa pochwały są również pożyteczne, jak nagana lub krytycyzm. Do kierownika należy odpowiednie stosowanie tych dwóch środków.

Niech jedni o drugich wiedzą, a szczególnie niech każdy sprzedawca wie o powodzeniu swego kolegi. Często bardzo człowiek pracuje więcej dla ambicji, niż dla prowizji. Pamiętajmy o stopniach w szkole i o nagrodach.

Są pewne zasadnicze zalety, które powinien posiadać każdy sprzedawca, o ile chce w karierze swej osiągnąć powodzenie.

Są to:

zdrowie,	takt,
uczciwość,	szczerłość,
zdolność,	pracowitość,
inicjatywa,	otwarty umysł,
znajomość fachu,	entuzjazm.

Otóż, kiedy mówię „zdrowie”, to nie znaczy, aby chlebobawca wtrącał się w prywatne życie swego pracownika i dyktował mu, co ten ma jeść lub pić, — ale uważam, że pracodawca powinien zwracać baczną uwagę na stan zdrowia pracownika, ponieważ zdrowy umysł lepiej pracuje w zdrowym ciele. Dobry stan zdrowia daje pogodę umysłu, a nikt więcej od sprzedawcy jej nie potrzebuje.

D. c. n.

BCLA HOFNIECZY
 ZAKŁADY PRZEMYSŁOWE
 SP. AKC.
 WARSZAWA
 LIPOWA 7A.

CZEKOLADA
 KARMELKI I CUKIERKI
 HERBATNIKI
 PIERNIKI I WAFLE
 TORTY NOEMI
 SOKI I MARMELADA

Sprzedaż
 detalicz. „Au Delice“
 NOWY-ŚW. 41, TEL. 182-21.

GAZETA GIEŁDOWA I LOSOWA



№ 19 i 20.

Adres Redakcji i Administracji: Złota 5, tel. 57-30 i 195-03.
Redaktor przyjmuje w poniedziałki, środy i piątki od godz. 5-6 po południu.

Z rynku pieniężnego.

Notowany ostatnimi czasy zwykłowy nastrój dla obcych walut znów wywołał dyskusję nad położeniem, w jakim pozostaje nasza waluta, oraz środkami jej uzdrowienia, lub, przynajmniej, poprawy.

Ze smutkiem stwierdzić należy, że zarówno autorzy różnych wynurzeń walutowych, jak szersze koła publiczności—zajmują wciąż dawne stanowisko, polegające na wyczekiwaniu skutecznej reformy walutowej od każdego nowego ministra skarbu. Otóż i tym razem nowy p. minister skarbu rozwiął wszelkie w tym kierunku złudzenia, oświadczył bowiem zupełnie wyraźnie, że w chwili obecnej o jakiejś nagłej poprawie mowy być nie może. Dopóki działać będą dwie główne przyczyny coraz większego obniżania się wartości marki polskiej: wyrównywanie niedoborów budżetu państwowego coraz to nowymi kredytami w Polskiej Krajowej Kasie Póżykowej, oraz wywóz marek polskich zagranicę, na pokrycie naszego importu—dopóty o stałej poprawie mowy być nie może.

Jednym z zasadniczych środków podwyższenia, a przynajmniej ustalenia kursu marki polskiej mogłoby być powiększenie naszego wywozu. Konjunktury w tym kierunku są dla nas obecnie dość pomyślne. Piękne urodzaje tegoroczne pozwalają na wywóz znacznej ilości różnych ziemiopłodów, przedewszystkiem zaś ziemniaków. Najpoważniejsi znawcy naszych stosunków rolniczych twierdzą z całą stanowczością że bez jakiegokolwiek szkody dla naszej aprowizacji moglibyśmy wywieźć około dwustu tysięcy wagonów ziemniaków, jakoteż znaczne ilości jęczmienia i żyta. Główną przeszkodą w tym kierunku

jest, niestety, nasza nieuleczalna formalistyka biurokratyczna. Jak wiadomo, nasze prawodawstwo w zakresie wywozu obejmuje pewne rodzaje towarów i produktów, których eksport jest w zasadzie zabroniony i jedynie w drodze wyjątku odpowiednio władze pozwalają na wywóz ściśle określonych ilości danego produktu, to jest tak zwanego „kontyngentu“. Do takich produktów należą, przedewszystkiem, zboża „chlebne“ (pszenica, żyto), jęczmień, owies, pasza, strączkowe i okopowe. Otóż wyznaczanie tych kontyngentów odbywa się w tempie tak powolnem, że zachodzi uzasadniona obawa, iż na wywóz będzie wkrótce za późno, gdyż w niedalekim czasie zaczną się wzmożony przewóz węgla i buraków i szczupły nasz tabor kolejowy będzie mógł wtedy jeszcze mniej wystarczyć na obsłużenie wywozu naszych produktów rolnych.

Tu leży główny punkt ciężkości w zabiegach o poprawę naszej waluty i, jeżeli ta poprawa nie nastąpi, opinia publiczna powinna wiedzieć, gdzie szukać należy istotnej przyczyny.

Niezależnie od powyżej wskazanych środków zaradczych przedsiębrane są zabiegi bankowe i giełdowe celem ustalenia kursu naszej marki. Między innymi, ministerstwo skarbu zażądało od naszych banków w Gdańsku ograniczenia sprzedaży wypłat na Warszawę oraz na inne polskie rynki pieniężne celem zmniejszenia podaży marek polskich, w Gdańsku. Stwierdzono bowiem, że głównym rynkiem, na którym kształtuje się kurs marki polskiej, jest właśnie Gdańsk, i dlatego właśnie tam należy zwrócić baczną uwa-

gę, aby napływ marek polskich nie wywierał nadmiernej presji na kursy.

Poczyniono również pewne zarządzenia w kierunku unormowania popytu na obce waluty w Warszawie. Ponieważ zauważono że dla celów spekulacyjnych bardziej pożądana jest waluta (gotowizna), niż dewizy, po-

stanowiono dla celów gospodarczo-usprawiedliwionych dostarczać raczej dewiz, a zwłaszcza przekazów telegraficznych (kabel New-Jork).

Czy zarządzenia te osiągną cel zamierzony—najbliższa przyszłość pokaże.

I. W.

Nasz kredyt wewnętrzny.

Z wyjątkiem Anglii, wszystkie państwa, które brały udział w wielkiej wojnie wszechświatowej, pokrywały znaczną część wydatków wojennych za pomocą kredytu, i to głównie wewnętrznego. Korzystanie z tego kredytu przedłużyło się również na okres powojenny.

Obecnie nie ulega już wątpliwości, że państwa wymienione nie byłyby w możności pokrycia swoich wydatków wojennych bez tego kredytu, który, w dodatku uchronił walutę owych krajów od jeszcze większego rozwodnienia (inflacji). A więc Niemcy zakończyły wojnę przy obiegu około 15 miliardów marek i kredycie wewnętrznym, sięgającym 100 miliardów. W razie, gdyby ten kredyt nie był wyzyskany w tej wysokości, państwo nie mogłoby nawet w części podołać olbrzymim wydatkom wojennym.

Okres wojny wprowadził się skończył, ale życie gospodarcze zachowało jeszcze w wielu państwach cechy wyjątkowe, nieznanne pokoleniu, które żyło w r. 1914. W takim położeniu jest, między innymi, państwo polskie.

Powszechnie wiadomo, że jedną z głównych przyczyn złego stanu naszej waluty jest ustawiczne wypuszczanie coraz nowych i coraz to większych emisji papierowych marek polskich. Emisje te idą w przeważającej ilości na pokrywanie niedoborów budżetu państwowego. Nie mniej wiadome jest, że taki sposób „wyrównywania“ budżetu jest najbardziej niebezpieczny, gdyż wydatki zwyczajne winny być pokrywane ze zwyczajnych dochodów, wydatki nadzwyczajne — z dochodów nadzwyczajnych, to jest z podatków, danin i t. p. Tymczasem w naszym budżecie zarówno wydatki zwyczajne, jak nadzwyczajne pokrywane są głównie drukiem i emisją — papierowych marek.

A przecież do wydatków nadzwyczajnych należą różne i niezmiernie kosztowne inwestycje, jak: wszelkie roboty publiczne, wykonywane na użytek wielu pokoleń, odbu-

dowa zniszczonych dzielnic i t. d. Każdy rozumie, że takie wydatki mogą być pokryte jedynie za pomocą kredytu, i to kredytu długoterminowego, który dać mogą długoterminowe pożyczki państwowe lub społeczne.

Po licznych badaniach i próbach—stwierdzono ostatecznie, że, nawet przy największym naciśnięciu śruby podatkowej, wpływy z tego źródła nie pokryją naszych niedoborów budżetowych. Konieczne są jeszcze dochody nadzwyczajne, te zaś płynąć mogą z kredytu zarówno wewnętrznego jak zewnętrznego.

Obie te formy są dla nas konieczne, wszelako najpierw powinny być wyzyskane wszelkie źródła kredytu wewnętrznego. Jest to zupełnie zrozumiałe. Dlaczegoż procenty odpływać mają zagranicę, jeżeli pozostać mogą w kraju? Ponieważ jednak i kredyt wewnętrzny nie wystarczy na wszystkie potrzeby nasze, nie obejdziemy się również bez kredytu zagranicznego, nie otrzymamy go jednak o tyle, o ile nie złożymy uprzednio dowodu, że wyteżyliśmy już wszystkie nasze siły, aby przeprowadzić uzdrowienie naszej waluty.

Szerokie koła społeczeństwa naszego mają obecnie sposobność do udzielenia wewnętrznego kredytu swojemu państwu. Sposobność tę daje ogłoszenie subskrypcji na 8% złotych wewnętrzną pożyczkę państwową, o której zasadach już wspominaliśmy. Pożyczka ta nie jest bynajmniej ofiarą na rzecz państwa. Jest ona dobrym interesem dla nabywcy, który zabezpieczony jest od możliwości dalszego obniżenia się kursu marki polskiej przez dwuwalutowość pożyczki (w markach polskich i w złotych, zrównoważonych z frankiem szwajcarskim).

Do tematu tego jeszcze powrócimy, na razie jednak uważamy za obowiązek zachęcić czytelników naszych do bliższego zapoznania się z warunkami tej pożyczki i, w miarę posiadanych środków, do jej nabycia.

I. W.

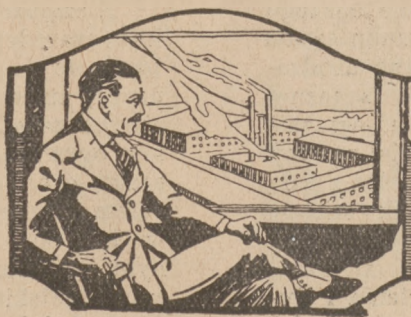

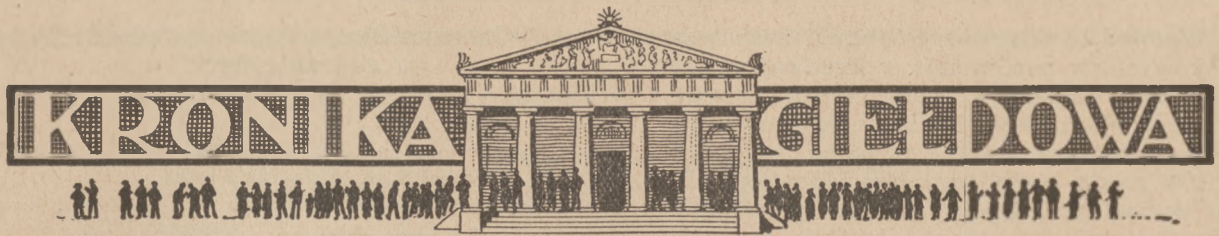

Jednym z najbardziej krytycznych momentów dla marki polskiej, od czasu odzyskania niepodległości przez Państwo Polskie, był okres ubiegły (23/9—21/10).

Zniżka marki polskiej na giełdach zagranicznych od 15% do 20% wpłynęła niewątpliwie na nader mocne kształtowanie się kursów walut zagranicznych na giełdzie warszawskiej.

Cena dolara Stan. Zjedn. z mk. 7.800 podniosła się na Mk. 13.000, funta ster. z Mk. 35.000 na Mk. 58.000, franka fran. — z Mk. 612 do 980 i t. d. Nawet korona austriacka, pomimo ciężkiego przesilenia, jakie obecnie Austria przeżywa, zdołała się podnieść z Mk. 10 na 17 za 100 koron.

Jedyną towarzyszką niedoli marki naszej jest marka niemiecka, o przyczynach spadku której niejednokrotnie wspominaliśmy i która z Mk. 5.60 stoczyła się na Mk. 2.70.

Zestawienie kursów walut zagranicznych:

	23/9	10/10	20/10
Dolary Stan. Zjed.	8.025	10.550	11.400
Franki francuskie	620	812	862
Funty sterling.	36.100	47.750	51.700
Marki niemieckie	5.70	3.70	3.25
Korony austriackie	10.50	14.25	15—

Ceny metali również podniosły się w znacznym stopniu. Za rubla w złocie płacono przeszło Mk. 6.000, w srebrze przeszło Mk. 4.000.

Na rynku wartości dywidendowych panowało nadzwyczajne ożywienie. Obroty były kolosalne przy kursach rosnących z minuty na minutę w ścisłym znaczeniu tego słowa. Tłok przy akcjach był tak znaczny, że niektórzy przedstawiciele banków nie zdołali wykonać powierzonych im zleceń. Takie zjawisko można było obecnie po raz pierwszy zaobserwować od czasu istnienia giełdy warszawskiej.

Najbardziej zwyżkowały włókiennicze, metalurgiczne, cukrowniane i węglowe.

Nastrój dla przemysłowych i handlowych był również zwyżkowy, lecz akcje te nie osiągały tak znacznych różnic kursowych, jak pierwsze.

Różnice pomiędzy najniższym a najwyższym kursem w zależności od gatunku akcji dochodziły od Mk. 1.000 do mk. 280.000 na sztuce, procentowo zaś zwyżka dochodziła do 400%. Przedmiotem licznych tranzakcji były nie tylko akcje „popularne“ t. j. takie, jakie są przedmiotem prawie codziennych tranzakcji,

ale i takie, które od dłuższego czasu nie pokazywały się na giełdzie. Pod względem ceny rekord zdobyły Żyrardowskie, które z Mk. 171.000 posunęły się na Mk. 455.000, następnie z „grubszych“ akcje Warsz. Tow. Fabryk Cukru z Mk. 99.750 podniosły się na Mk. 245.000 oraz Cukrowni „Częstocice“ z Mk. 99.000 — na Mk. 240.000. Dokonano również licznych tranzakcji akcjami „Rohn, Zieliński“ po Mk. 2.600 — Mk. 8500, Modrzejewskimi po Mk. 15.000 — Mk. 34.000. Tow. Oczyszczenia Spirytusu po Mk. 4.000, Cukrowni „Gosławice“ po Mk. 90.000 — Mk. 112.000 oraz Zachodniego Tow. dla Han. i Przemysłu po Mk. 2.000 — 2.500. Dla zorientowania się w sytuacji, jaka się wytworzyła w okresie sprawozdawczym, dokładnie ilustruje na końcu numeru „ruch kursów na Giełdzie Pieniężnej w Warszawie“.

Akcje bankowe nie pozostały w tyle. W ostatnich dniach minionego okresu popyt na akcje bankowe doszedł po punktu kulminacyjnego. Ceny podnosiły się szybkim tempem i niekiedy w ciągu jednego zebrania giełdowego zwyżka dosięgała marek kilku tysięcy na jednej sztuce.

HURTOWA DOSTAWA DLA
kooperatyw, stowarzyszeń i spółek.

**MATERJAŁY NA UBRANIA
KOSTJUMY i PALTA i t. p.**

POLECA
SKŁAD SUKNA I KORTÓW

**MIECZYSLAW
CIEPICHAŁŁ**



**WARSZAWA
STR. KRZYSKA
27. TEL. 227-47.**

Wprawdzie ceny naszych akcji, zwłaszcza bankowych, w porównaniu z przedwojennymi były zbyt niskie, o czym niejednokrotnie w tem miejscu wspominaliśmy, gdyż niektóre akcje można było nabyć za jeden lub kilka funtów masła — nie uważamy jednak za objaw normalny, gdy zwyżka następuje gwałtownie, a nie stopniowo, bo daje możliwość do większego rozwielenienia się spekulacji.

Na polu wartości lokacyjnych panowała cisza, gdyż, jak wyżej wspominaliśmy, powszechna uwaga zwrócona była w inną stronę, wobec czego nikt ani listami zastawnymi, ani obligacjami stołecznymi się nie interesował.

Natomiast listy zastawne tutejsze i prowincjonalne wydane przed wojną były szczególnie faworyzowane, wobec czego płacono wprost bajeczne ceny t. j. o 300% do 400% wyżej, niż w poprzednim okresie.

Miljonówką mało się interesowano i, aczkolwiek cena się podniosła od 200 do 300 marek na sztuce, obrotów dokonano nielicznych.

Uspodobienie końcowe dla walut zagranicznych (za wyjątkiem marki niemieckiej), akcji oraz listów zastawnych przedwojennych — bardzo, mocne, dla papierów procentowych wydanych podczas wojny — bez zmiany.

Empol.

Ostatnie kursy dewiz na giełdach zagranicznych.

Paryż:	Londyn 60.20, Nowy York 13.50, Szwajcaria 24 ¹ / ₄ , Berlin 0.30 ³ / ₁₀ , Warszawa 0.13 ⁴ / ₁₀ .
Londyn:	Paryż 60.20, Nowy York 44 ⁷ / ₈ , Szwajcaria 24.60, Berlin 197.50, Warszawa 49.000.
Nowy York:	Paryż 7.42, Londyn (2 mies.) 44 ³ / ₄ , Szwajcaria 18.30, Berlin 0.02, Warszawa 0-094.
Zurich:	Paryż 41.05, Londyn 24.60, Nowy York 548, Berlin 0.12 ² / ₅ , Warszawa 0.50 ¹ / ₈ .
Amsterdam:	Paryż 19, Londyn 11.41, Nowy York 256, Szwajcaria 46.95, Berlin 0,057 ⁴ / ₅ , Warszawa 0.023.
Berlin:	Paryż 330.83, Londyn 19750, Nowy York 4450, Szwajcaria 808,02, Warszawa 39.

Odpowiedzi Redakcji.

Panu Cz. Z. w Łodzi. Brukselskie r. 1905 sprzedane do 15/9 1922 r. Nr. 39434/7 wylosowane (figuruje w wykazie z lat poprzednich), druga — niewylosowana. Serbska, Turecka i Włoska Cz. Krz. — niewylosowane.

Medjolańska z 1861 r., Barletta i Bari wycofane z obiegu.

Włoskie poz. prem. z 1866 r., jeżeli są to Medjolańskie, już wycofane z obiegu, jeżeli — Rzymskie z 1888 r. zostały wylosowane Nr. 712/6, 7, 12, 822/39, 40 15660/68, 69.

Kupony od podanych walorów, tylko od 2^o/₁₀ Poz. Prem. Brukselskiej z 1905 r. mają wartość w ciągu pięciu lat od daty płatności.

Kursu podanych walorów określić nie możemy.

Tak kupony płatne, jako też wylosowane i wycofane z obiegu walory przypuszczalnie będzie mógł W. Pan zrealizować za pośrednictwem jednego z banków.

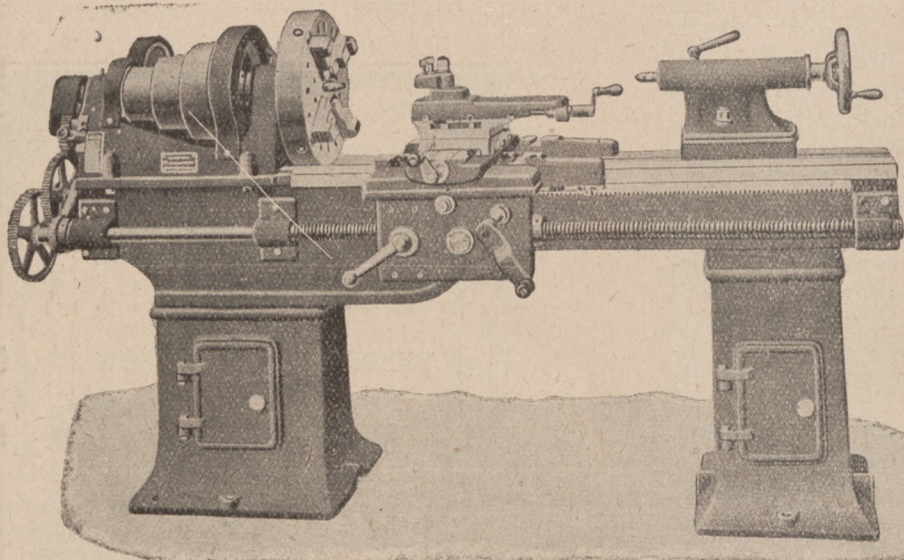

„TECHNIK”

TOWARZYSTWO DLA HANDLU I PRZEMYSŁU

Sp. z ogr. odp.

WARSZAWA

Bracka 17. Telef. 78-52.

Adres telegraficzny:
„Warsztechnik-Warszawa”.

GORŃSK IV. Damm 7.

BERLIN S. W. Grossbeerstr. 7

MASZYNY WSZELKIEGO RODZAJU: kompletne urządzenia (maszyny) gorzelnicze, cukrownicze, młynów, tartaków, fabryk do masowej produkcji wyrobów z drzewa. Maszyny do obróbki lnu.

LOKOMOBILE, LOKOMOTYWY: dla kolei normalnych, wąskotorowych, polowych, fabrycznych, kopalnianych. Lokomotywy motorowe.

ODLEWY: stalowe, specjalne okrętowe, do maszyn kopalnianych, koła zębate tramwajowe, dla kolejek kopalnianych i t. d.

KOLEJNICTWO: dostawa wszelkiego rodzaju wagonów, zwrotnic, kompletne urządzenia warsztatowe, obrotnice, przesuwnice, krany, narzędzia i przyrządy do budowy toru kolejowego, wagi wagonowe.

CYSTERNY: do przewożenia nafty, spirytusu, olejów mineralnych i t. d.

DZIAŁ SPECJALNY: obrabiarki i narzędzia wszelkiego rodzaju i typów do obróbki metali i drzewa, najnowszych konstrukcji, pierwszorządnych fabryk.



OGŁOSZENIE MINISTERSTWA SKARBU

w sprawie

8^o-ej Państwowej Pożyczki Złotej z r. 1922.

Ministerstwo Skarbu ogłasza o wypuszczeniu 8% państwowej pożyczki złotej, uchwalonej przez Sejm Ustawodawczy w dniu 26 września 1922 roku na następujących warunkach:

I. warunki emisji.

W dniu 16 października r. b. będą oddane do sprzedaży obligacje 8% państwowej pożyczki złotej z r. 1922 w odcinkach:

- 1) po 10.000 marek polskich i 10 złotych polskich w złocie,
- 2) „ 50.000 „ „ i 50 „

Sprzedaż będzie dokonywana do dnia 15 stycznia 1923 roku za gotówkę: w Centralnej Kasie Państwowej, Kasach Skarbowych, Oddziałach Polskiej Krajowej Kasy Pożyczkowej i Pocztovej Kasy Oszczędności, oraz w bankach i instytucjach finansowych, których spis będzie dodatkowo podany.

Cena emisyjna, ustalona aż do odwołania wynosi:

- 1) za obligację 10.000 marek polskich i 10 złotych polskich — 24.000 Mk. p.
- 2) „ 50.000 „ „ i 50 „ — 120.000 Mk. p.

W ten sposób przy obliczeniu części markowej „ marka „ za markę, część złotowa wypada po 1,400 Mkp. za złoty polski, równy frankowi szwajcarskiemu.

Prócz tego oddziały Polskiej Krajowej Kasy Pożyczkowej będą przyjmowały do dnia 15 listopada r. b. zapisy ratami rozłożonemi w sposób następujący:

- | | |
|-----------------------------------|-------------------------------------|
| I rata — przy zapisie | — wynosić będzie 20% ceny emisyjnej |
| II „ — do dnia 15 grudnia r. b. — | „ „ 40% „ „ |
| III „ — „ 15 stycznia 1923 r. — | „ „ 40% „ „ |

Przy zapisach ratami, każda rata będzie obliczona według tej ceny emisyjnej, jaka będzie obowiązywała w dniu jej wpłaty.

Oddziały Polskiej Krajowej Kasy Pożyczkowej przyjmują przy zakupie 8% państwowej pożyczki złotej z r. 1922 i zapisach na nią połowę należności w obligacjach Pożyczki Odrodzenia (5% wewnętrznych pożyczek państwowych z r. 1920 — długoterminowej i krótkoterminowej) według ceny nominalnej z doliczeniem wartości bieżącego kuponu.

II. Warunki spłaty obligacji kuponów.

Obligacje 8% państwowej pożyczki złotej z r. 1922 będą wykupione przy ich przedstawieniu w dniu 1 października 1927 r. lub w terminie wcześniejszym, za 6-miesięcznym wypowiedzeniem, nie wcześniej jednak niż w dniu 1 października 1925 roku.

Minister Skarbu zarządzi wykup według zasad następujących:

- 1) za część markową będzie wypłacona suma oznaczona na obligacjach, marka za markę;
- 2) za część złotową posiadacz obligacji otrzyma:

- a) albo tyle franków szwajcarskich, na ile złotych opiewa obligacja.
- b) albo tyle dolarów, ile wypadnie z przeliczenia sumy złotych na dolary, licząc po 0,193 dol. za 1 złoty.
- c) albo tyle marek polskich, ile ich wypadnie za część złotową według kursu dolara Stanów Zjednoczonych Ameryki na giełdzie Warszawskiej w miesiącu poprzedzającym wykup.

Te same zasady będą stosowane przy spłacie kuponów.

III. Szczególne przywileje pożyczki złotej.

Obligacje 8% państwowej pożyczki złotej z r. 1922 mają wszelkie prawa papierów, posiadających bezpieczeństwo popularne, i będą przyjmowane jako wadja przy licytacjach, kaucje akcyzowe i celne, kaucje przy zawieraniu kontraktów ze Skarbem Państwa, oraz kaucje składane do depozytów wszelkich instytucji rządowych.

Kupony od obligacji 8% państwowej pożyczki złotej z r. 1922 wolne są od podatków od kapitałów i rent i będą przyjmowane przy uiszczaniu cel, podatków i opłat państwowych.

MINISTER SKARBU

(—) Jastrzębski.

Warszawa, dnia 1 Października 1922 r.

KONWENCJA BERNEŃSKA

UMOWA MIĘDZYNARODOWA
NA PRZEWÓZ TOWARÓW KOLEJAMI

WYSZŁA Z DRUKU I JEST DO NABYCIA

W WARSZAWSKIEJ
AGENCJI WYDAWNICZEJ

„WAW“

ZŁOTA 5, — TELEF. 57-30, 195-03

CENA EGZEMPLARZA Mk. 1500



JULIAN ŁOPALEWIKI

WARSZAWA, UL. SIENKIEWICZA 3.
TELEFON 221-42

PRZEDSTAWICIELSTWO I SPRZEDAŻ
MEBLI BIUROWYCH FABRYKI

Tow. Akc. Fr. MARTENS i Ad. DAAB
w WARSZAWIE

URZĄDZANIE BIUR, BANKÓW ORAZ
WSZELKIE ROBOTY, WCHODZĄCE
W ZAKRES STOLARSTWA
MEBLOWEGO

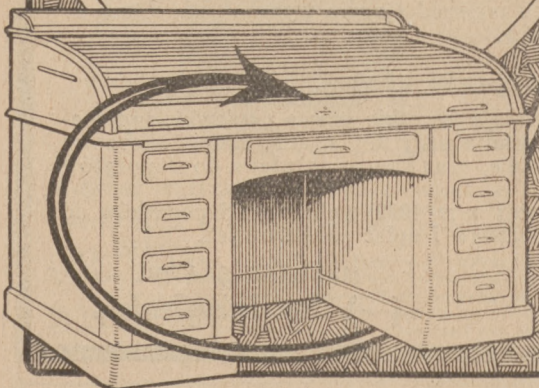

DOM HANDLOWY

„BRACIA CHOLEM“

Oddział w Warszawie:

GRANICZNA 4, TELEFON 247-55.

Adres dla depesz: „CHOLEM-WARSZAWA“.

Centrala:

WILNO, KWIATOWA 5
(dom własny).

Żelazo: wszelkie wyroby metalowe

Wyłączna sprzedaż wyrobów
Częstochowskiej fabryki

Tow. Akc.

„ISNOSSKOFF & Co“

Żeliwne emaljowane i su-
rowe naczynia kuchenne,
(garnki, kotły, kazany). Pie-
cyki, żelazka do prasowania
(berlińskie, szwajcarskie
i kominkowe).



KRONIKA AKCYJNA

SPÓŁKI NOWOPOWSTAJĄCE.

Towarzystwo dla Handlu Tytoniem. Siedziba w Warszawie. Kapitał zakładowy Mk. 200 milionów, podzielonych na 200 tysięcy akcji po Mk. 1000 wart. nom. Założyciele: Bank Małopolski w Krakowie, Polskie Towarzystwo Handlowe w Krakowie i Adolf Immerdauer.

Zakłady Garbarskie H. B. Raabe. Siedziba w Warszawie. Kapitał zakładowy Mk. 50 milionów, podzielonych na dziesięć tysięcy akcji po Mk. 5000 wart. nom. Założyciele: Maurycy, Bernard i Wincenty Raabe.

Powszechne Domy Składowe. Siedziba we Lwowie. Kapitał zakładowy Mk. 100 milionów, podzielonych na 100 tysięcy akcji po Mk. 1000 wart. nom. Założyciele: Gmina m. Lwowa, Polski Bank Krajowy, Polski Bank Przemysłowy, Akcyjny Bank Hipoteczny, Ziemski Bank Kredytowy i Bank Towarowy, Oddział we Lwowie.

Zakłady Chemiczne J. M. Wendisch Sukcesorowie. Siedziba w Toruniu. Kapitał zakładowy Mk. 40 milionów, podzielonych na 40 tys. akcji po Mk. 1000 wart. nom. Założyciele: Leopold Landau, Zenon Kon i St. Wołczyk.

Towarzystwo Handlowo-Ajenturów. Siedziba w Warszawie. Kapitał zakładowy Mk. 20 milionów, podzielonych na 20 tysięcy akcji po 1000 wart. nom. Założyciele: Jerzy, Stanisław i Stefan Meyerowie.

Polsko-Francuskie Towarzystwo Kolei Dojazdowych dla Przemysłu Naftowego. Siedziba w Warszawie. Kapitał zakładowy Mk. 500 milionów, podzielonych na 500 tysięcy akcji po Mk. 1000 wart. nom. Założyciele: „Polska Nafta” Sp. Akc. w Warszawie, Compagnie Générale Française pour le Commerce et l'Industrie, Paris, Bank Handlowy w Warszawie, Polski Bank Przemysłowy, Oddział w Warszawie i Ziemski Bank Kredytowy, Oddział w Warszawie.

Chrześcijański Dom Handlowo-Przemysłowy Bronisław Jagoda, Ryszard Jagoda, Ryszard Pfeiffer i S-ka pod firmą „Jarmark Łódzki” Siedziba w Łodzi. Kapitał zakładowy Mk. 200 milionów, podzielonych na dwadzieścia tysięcy po Mk. 10.000 wart. nom. Założyciele: Bronisław Jagoda, Ryszard Pfeiffer, Bank Polskich Kupców i Przemysłowców Chrześcijań w Łodzi, Bracia Zapp, Władysław Wajski i Mieczysław Duszkiewicz.

Towarzystwo Handlowo-Przemysłowe „Pacific”. Siedziba w Warszawie. Kapitał zakładowy Mk. 60

milionów, podzielonych na 60 tysięcy akcji po Mk. 1000 wart. nom. Założyciele: Leonard Bobiński, Władysław Heinrich, Jerzy Iwanowski, Aleksander Leszczyński, Władysław Lubiąski, Antoni Ligęza-Stamirowski, Stefan Szumański i Towarzystwo Handlowo-Przemysłowe „Pacific” sp. z ogr. odp

Tomaszowska Fabryka Sukna „D. Bornstein”. Siedziba w Tomaszowie Mazowieckim. Kapitał zakładowy Mk. 50 milionów, podzielonych na pięć tysięcy akcji po Mk. 10.000 wart. nom. Założyciele: Dawid i Salomon Bornsteinowie, Benjamin Rajgrodzki i Józef Aronson.

Młyny Parowe i Zakłady Przemysłowe Józef Thom i Syn. Siedziba we Lwowie. Kapitał zakładowy Mk. 150 milionów, podzielonych na 150 tysięcy akcji po Mk. 1000 wart. nom. Założyciele: Maksymilian, Józef, Teodor i Antoni Thomowie.

Przemysł Wełniany „Michał Kon i Natkin” w Łodzi. Siedziba w Łodzi. Kapitał Zakładowy Mk. 30 milionów, podzielonych na 30 tysięcy po Mk. 1000 wart. nom. Założyciele: Michał i Eugenja Konowie oraz Zygfryd i Paulina Natkinowie.

Hurtownia Włókiennicza „Ziempol” w Łodzi. Siedziba w Łodzi. Kapitał zakładowy Mk. 30 milionów, podzielonych na trzy tysiące akcji (1,500 imiennych i 1,500 na okaziciela) po Mk. 1000 o wart. nom. Założyciele: Edmund Schoen, Jan Nowosielski, Franciszek Lisiecki i Adolf Legis.

„Mikuliczyn” Zakłady dla Przemysłu Drzewnego. Siedziba we Lwo-

wie. Kapitał zakładowy Mk. 150 milionów, podzielonych na 150 tysięcy po Mk. 1000 wart. nom. Założyciele: Akcyjny Bank Hipoteczny we Lwowie, Bank Dyskontowy Warszawski (Oddział we Lwowie), Polskie Towarzystwo Budowlane we Lwowie, Polski Bank Przemysłowy we Lwowie i Galicyjski Ziemski Bank Kredytowy we Lwowie.

Fabryka Smarów i Olejów Mineralnych „Disel-Oil”. Siedziba w Warszawie. Kapitał zakładowy Mk. 50 milionów, podzielonych na 50 tysięcy akcji po Mk. 1000 wart. nom. Założyciele: Inż. Stefan Przybora, Władysław Wierusz-Kowalski i Zygmunt Amborski.

Zakłady Chemiczne „Kantorja” L. Mandelbauma. Siedziba w Opawie. Kapitał zakładowy Mk. 15 milionów, podzielonych na 15 tysięcy akcji po Mk. 1000 wart. nom. Założyciele: Lejzor, Juljan i Jerzy—Gabriel Mandelbaumowie.

Towarzystwo Zakładów Włókienniczych „Tkacz”. Siedziba w Kamienicy Polskiej, staros. częstochow. Kapitał zakładowy Mk. 150 milionów, podzielonych na 15 tysięcy akcji imiennych po Mk. 10.000 wart. nom. Założyciele: ks. Zygmunt Sędzimir, Aleksander Szmidla i Józef Szwymer.

Spółka Akcyjna Przemysłu Korkowego „Wicander i S-ka”. Siedziba w Warszawie. Kapitał zakładowy Mk. 12 milionów, podzielonych na 1200 akcji po Mk. 10.000 wart. nom. Założyciele: C. A. Wicander, C. G. Wicander i K. W. Lange.

Towarzystwo Ekspedycyjno-Transportowe „Alliance”. Siedziba w Warszawie. Kapitał zakładowy Mk. 60 milionów, podzielonych na 60 tysięcy akcji po Mk. 1000 wart. nom. Założyciele: Wacław Iwaszkiewicz, Konrad Dynowski i Józef Krupko.

Spółka Kujawska dla handlu Towarami Bławatnymi i Konfekcyjnymi. Siedziba we Włocławku. Kapitał zakładowy Mk. 10 milionów, podzielonych na 10 tysięcy akcji po Mk. 1000 wart. nom. Założyciele: Feliksa Dowmontowa, Wacław Fabianowski, Aleksy Górnikiewicz, Władysław Motyliński, Jan Tomaszewski, Stanisław Turowski i Marja Xieżopolska.

Elektrownia Okręgowa na Sanie. Siedziba w Warszawie. Kapitał zakładowy Mk. 500 milionów, podzielonych na 500 tysięcy akcji po Mk. 1000 wart. nom. Założyciele: Norblin, B-cia Buch i T. Werner oraz Bank dla Elektryfikacji Polski (Elektrobank),



KRONIKA AKCYJNA

SPÓŁKI, POWIĘKSZAJĄCE KAPITAŁ ZAKŁADOWY.

Sp. Akc. Mechanicznego Wyrobu Obuwia „Polus“ — o Mk. 200 milionów drogą wypuszczenia 200 tysięcy akcji IV em. po Mk. 1000 wart. nom. Pierwszeństwo do nabycia 50 tysięcy akcji służy dotychczasowym akcjonariuszom w stosunku jednej nowej na dwie dawne akcje po cenie emisyjnej Mk. 1600.

„Oikos“ Związkowe Zakłady Przemysłu i Budownictwa Drzewnego — o Mk. 50 milionów drogą wypuszczenia 50 tysięcy akcji V em. po Mk. 1000 wart. nom. Pierwszeństwo do nabycia 25 tysięcy akcji służy dotychczasowym akcjonariuszom w stosunku jednej nowej na sześć dawnych akcji po cenie emisyjnej Mk. 3000 plus 6⁰/₁₀ od 1/4 1922 r. Resztę akcji i akcje nieobjęte przez dotychczasowych akcjonariuszów, z tytułu prawa poboru, obejmie Polski Bank Przemysłowy. Termin subskrypcji upływa 31 października r. b.

Warszawskie Towarz. Akc. Handlu Towarami Aptecznymi dawniej Zjednoczeni Aptekarzy i Ludwik Spiess i Syn — o Mk. 136.080.000 drogą wypuszczenia 252 tysięcy akcji po Mk. 540 wart. nom. Pierwszeństwo do nabycia nowych akcji służy dotychczasowym akcjonariuszom w stosunku dwóch nowych na jedną dawną akcję po cenie emisyjnej Mk. 665.

Tow. Akc. Fabryki Mebli wiedeńskich Jakób i Józef Kohn — o Mk. 16.380.000 drogą przewalutowania książkowej wartości majątku Spółki, wskutek czego dotychczasowi akcjonariusze otrzymają bezpłatnie sześć nowych akcji na każdą akcję po Mk. 1000 wart. nom.

Instytut Wydawniczy — Biblioteka Polska — o Mk. 60 milionów drogą wypuszczenia 120 tysięcy akcji III em. po Mk. 500 wartości nom. Pierwszeństwo do nabycia akcji III em. służy dotychczasowym akcjonariuszom w stosunku trzech nowych na każde dwie dawne akcje po cenie emisyjnej Mk. 850 w terminie do 15 listopada r. b.

Tow. Akc. Cukrowni i Rafinerji „Gostawice“ — o Mk. 73.440.000 drogą przewalutowania majątku Spółki, wskutek czego dotychczasowi akcjonariusze otrzymają bezpłatnie cztery akcje na każdą dotychczasową po Mk. 540 wart. nom.;

— o Mk. 55.080.000 drogą wypuszczenia 102 tysięcy akcji V po Mk. 540 wart. nom. Pierwszeństwo do otrzymania akcji V em. służy właścicielom

cielom emisji poprzednich w stosunku trzech nowych na jedną akcję dotychczasową po cenie emisyjnej Mk. 850.

Chemiczna Fabryka Dr. Ratner — o Mk. 15 milionów drogą przewalutowania wartości majątku Spółki, wskutek czego dotychczasowi akcjonariusze otrzymają bezpłatnie trzy nowe na każdą dotychczasową akcję po Mk. 1.000 wart. nom.

Sp. Akc. dla Międzynarodowego Transportu „Schenker i S-ka“ we Lwowie — o Mk. 30 milionów drogą wypuszczenia 30 tysięcy akcji II em. (55⁰/₁₀ imiennych i 45⁰/₁₀ na okaziciela) po Mk. 1.000 wart. nom. Pierwszeństwo do nabycia akcji II-em. służy właścicielom akcji I em. w stosunku trzech nowych na dwie dawne po cenie emisyjnej Mk. 1.050.

Krajowo Towarzystwo Meljoracyjne — o Mk. 12 milionów drogą wypuszczenia 12 tysięcy akcji II em. po Mk. 1.000 wart. nom. Pierwszeństwo do nabycia akcji II em. służy właścicielom akcji I em. w stosunku czterech nowych na jedną starą akcję po cenie emisyjnej Mk. 1.150 w terminie do 15 listopada r. b.

Warszawskie Tow. Przemysłowo-Handlowe — o Mk. 24 miliony drogą wypuszczenia 48 tysięcy akcji III em. po Mk. 500 wart. nom. Pierwszeństwo do nabycia akcji III em. służy właścicielom akcji emisji poprzednich w stosunku dwóch nowych na jedną starą akcję po cenie emisyjnej Mk. 600 w terminie do 1 listopada r. b.

Tow. Akc. „Ceres“ Bank Zbożowy w Lesznie — o Mk. 20 milionów drogą wypuszczenia 2000 akcji IV em., t. j. 1.900 po Mk. 10 000 i 1.000 po Mk. 1 000 wart. nom. Pierwszeństwo do nabycia akcji IV em. służy właścicielom akcji emisji poprzednich po cenie emisyjnej 115⁰/₁₀ plus 8⁰/₁₀ od 1/4 1922 r.

Zakłady Mechaniczne „Ursus“, — o Mk. 125 milionów drogą wy-

puszczenia 250.000 akcji II em. (10⁰/₁₀ imiennych i 90⁰/₁₀ na okaziciela) po Mk. 500 wart. nom. Z powyższych sztuk 50 tysięcy akcji przydzielone będą dotychczasowym akcjonariuszom w stosunku do ilości posiadanych akcji po cenie nominalnej. Pierwszeństwo do nabycia resztujących 200 tysięcy akcji II em. służy również właścicielom akcji I em. w stosunku również do ilości posiadanych akcji po cenie emisyjnej Mk. 3000. Termin subskrypcji upływa dnia 1 listopada r. b.

„Ziemianin“ — o Mk. 29.750.000 drogą wypuszczenia 21.250 akcji VI em. po Mk. 1.400 wart. nom. Pierwszeństwo do nabycia akcji VI em. służy właścicielom poprzednich emisji w stosunku do ilości posiadanych akcji po cenie emisyjnej Mk. 2.000.

Tow. Akc. „Hafeza“ Fabryka i Hurtownia Zjednoczonych Aptekarzy w Poznaniu — o Mk. 45 milionów drogą wypuszczenia 5000 akcji po Mk. 5.000 oraz 20.000 akcji po Mk. 1.000 wart. nom. Wszystkie akcje przejął Polski Bank Handlowy w Poznaniu (Oddział Miejski) z obowiązkiem ofiarowania dotychczasowym akcjonariuszom Tow. Akc. „Hafeza“ oraz b. akcjonariuszom nabytej fabryki chemicznej p. f. „Bracia Bock“ jednej nowej na każdą 1000-markową akcję po cenie emisyjnej Mk. 1.250 w terminie do 1 listopada r. b.

Sp. Akc. Cukrowni „Strzyżów“ — o Mk. 160 milionów drogą przewalutowania wartości majątku Spółki, wskutek czego akcjonariusze otrzymają bezpłatnie na każdą dotychczasową akcję osm nowych akcji po Mk. 5.000 wart. nom. oraz — o Mk. 314 milionów drogą wypuszczenia 62.800 akcji IV em. po Mk. 5.000 wart. nom. Po zarezerwowaniu części nowej emisji dla dawnych akcjonariuszów, dla wierzycieli Spółki na zapłatę zakupionych urządzeń fabrycznych w cukrowniach Kowalewo i Mirce oraz dla przyszłych plantatorów Cukrowni—pozostałe 20 tysięcy akcji są do nabycia po Mk. 10.000 za sztukę w terminie do 1 listopada r. b.

Towarzystwo Białostockiej Manufaktury pod firmą „Eugeniusz Becker i S-ka“ — o Mk. 51.408.000 drogą przewalutowania książkowej wartości majątku Spółki, wskutek czego akcjonariusze otrzymają bezpłatnie 125 akcji nowych na każde 6 akcji dotychczasowych.

Zachodnie Towarzystwo dla Handlu i Przemysłu — Mk. 60 mil-

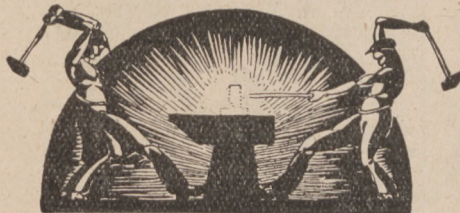

jonów drogą wypuszczenia 120 tysięcy akcji V em. po Mk. 500 wart. nom. Pierwszeństwo do nabycia akcji V em. służy właścicielom akcji emisji poprzednich w stosunku jednej nowej na jedną dawną akcję po cenie emisyjnej Mk. 750.

Tow. Akc. Zakładów Mechanicznych Borman Szwede i S-ka — o Mk. 57.600.000 drogą przewalutowania księgowej wartości majątku Spółki, wskutek czego dotychczasowe akcje po Mk. 1.000 będą przestemplowane na Mk. 5.000 wart. nom.

Stowarzyszenie Rolnicze w Mławie — o Mk. 15 milionów drogą wypuszczenia trzech tysięcy akcji II em. po Mk. 5.000 wart. nom. Pierwszeństwo do nabycia akcji II em. służy właścicielom akcji I em. w stosunku do ilości posiadanych akcji po cenie emisyjnej Mk. 5.500.

Lubelski Syndykat Rolniczy — o Mk. 240 milionów drogą wypuszczenia 240 tysięcy akcji III em. (72.000 imiennych i 168.000 na okaziciela) po Mk. 1.000 wart. nom. Pierwszeństwo do nabycia akcji III em. służy dotychczasowym akcjonariuszom w stosunku dwóch nowych akcji imiennych na każdą imienną po cenie emisyjnej Mk. 1.100 oraz sześciu nowych na okaziciela na każdą dawną akcję na okaziciela po cenie emisyjnej Mk. 1.300.

Spółka Akcyjna Handlu Skórami — o Mk. 30 milionów drogą wypuszczenia 30 tysięcy akcji IV em. po Mk. 1.000 wart. nom. Pierwszeństwo do nabycia akcji IV em. służy właścicielom akcji emisji poprzednich w stosunku trzech nowych na każde dwie stare akcje po cenie emisyjnej Mk. 1.100 w terminie do 30 października r. b.

„Radziwiłł, Wimmer i Żeleńscy” Tow. Akc. dla Wyrobów z Gliny i Piasku we Lwowie — o Mk. 14 milionów drogą wypuszczenia 100 tysięcy akcji III em. po Mk. 140 wart. nom. Pierwszeństwo do nabycia akcji III em. służy dotychczasowym akcjonariuszom w stosunku jednej nowej na jedną dawną akcję po cenie emisyjnej Mk. 300 i jednej nowej na każde trzy akcje dawne po cenie emisyjnej Mk. 3.000.

Polskie Zakłady Elektryczne Brown-Boveri — o Mk. 50 milionów drogą wypuszczenia 50 tysięcy akcji II em. po Mk. 1.000 wart. nom. Pierwszeństwo do nabycia akcji II em. służy dotychczasowym akcjonariuszom w stosunku do ilości posiadanych akcji po cenie emisyjnej Mk. 1.150.

„Hajnowka” Leśny Przemysł Chemiczny — o Mk. 60 milionów drogą wypuszczenia 60 tysięcy akcji II em. po Mk. 1.000 wart. nom. Pierwszeństwo do nabycia akcji II em. służy właścicielom akcji I em. w stosunku do ilości posiadanych akcji po cenie emisyjnej Mk. 1.100.

Bank Prywatny — o Mk. 50 milionów w akcjach II em., które zostały rozebrane przez dotychczasowych akcjonariuszów.

Zakłady Ceramiczne „Korwinów” pod Częstochową — o Mk. 10.368.000 drogą wypuszczenia 9.600 akcji V em. po Mk. 1.080 wart. nom. Pierwszeństwo do nabycia akcji V em. służy dotychczasowym akcjonariuszom w stosunku trzech nowych na jedną dawną akcję po cenie emisyjnej Mk. 1080.

Bank Kredytowy w Warszawie — o Mk. 50 milionów drogą wypuszczenia 50 tysięcy akcji VIII em. po Mk. 1.000 wart. nom. Pierwszeństwo do nabycia akcji VIII em. służy dotychczasowym akcjonariuszom w stosunku jednej nowej na cztery stare akcje po cenie emisyjnej Mk. 2.600 w terminie do 27 października r. b.

Warszawskie Tow. Fabryk Wyrobów Metalowych i Emaljowanych „Wulkan” — o Mk. 86.400.000 drogą przewalutowania książkowej wartości majątku Spółki, wskutek czego akcjonariusze otrzymają wzajemnie każdej dotychczasowej akcji trzynaście akcji nowych po Mk. 3.000 wart. nom.

Przemysł Chemiczny w Polsce — o Mk. 50 milionów drogą wypuszczenia 50 tysięcy akcji IV em. imiennych po Mk. 1.000 wart. nom. oraz o Mk. 200 milionów drogą wypuszczenia 200 tysięcy akcji V em. również po Mk. 1.000 wart. nom. Pierwszeństwo do nabycia akcji IV em. służy dotychczasowym akcjonariuszom, obywatelom Państwa Polskiego w stosunku jednej nowej na trzy akcje dawne po cenie emisyjnej Mk. 1.250. Pierwszeństwo zaś do nabycia akcji V em. służy posiadaczom akcji pierwszych trzech emisji po cenie emisyjnej Mk. 1.500 w stosunku czterech nowych na trzy akcje I, II i III em. Termin subskrypcji dla IV i V em. upływa 4 listopada r. b.

Tow. Akc. Zakładów Elektrotechnicznych Inżynier Kazimierz Patzer — o Mk. 16 milionów drogą wypuszczenia 16 tysięcy akcji III em. po Mk. 1.000 wart. nom. Pierwszeństwo do nabycia akcji III em. służy właścicielom akcji emisji poprzednich w stosunku czterech nowych na jedną starą akcję po cenie emisyjnej Mk. 1.500.

Towarzystwo Powązkowskiej Fabryki Mydła — o Mk. 15 milionów drogą wypuszczenia 15 tysięcy akcji III em. po Mk. 1.000 wart. nom. Pierwszeństwo do nabycia akcji III em. służy właścicielom akcji emisji poprzednich w stosunku do ilości posiadanych akcji po cenie emisyjnej Mk. 1.150.

Spółka Akc. Zakładów Artystyczno-Ceramicznych „Złoto-głn” — o Mk. 25 milionów drogą

wypuszczenia 25 tysięcy akcji IV-jej em. po Mk. 1.000 wart. nom. Pierwszeństwo do nabycia akcji IV em. służy dotychczasowym akcjonariuszom w stosunku jednej nowej na jedną dawną akcję po cenie emisyjnej Mk. 1.250 w terminie do 15 listopada r. b.

Zakłady Młynarskie i Przemysłu Zbożowego „Kłos” — o Mk. 50 milionów drogą wypuszczenia 50 tysięcy akcji II em. po Mk. 1.000 wart. nom. Pierwszeństwo do nabycia akcji II em. służy dotychczasowym akcjonariuszom w stosunku do ilości posiadanych akcji po cenie emisyjnej Mk. 1.150.

Sp. Akc. Kielecka Hurtownia Towarowa Chrześcijańska — o Mk. 4.500.000 drogą wypuszczenia 9.000 akcji II em. (20% na okaziciela i 80% imiennych) po Mk. 500 wart. nom. Pierwszeństwo do nabycia akcji II em. służy właścicielom akcji I em. w stosunku czterech nowych na jedną akcję dawną po cenie emisyjnej Mk. 550.

Syndykat Rolniczy Ciechanowski — o Mk. 8 milionów drogą wypuszczenia 8 tysięcy akcji II em. (4.800 imiennych i 3.200 na okaziciela) po Mk. 1.000 wart. nom. Pierwszeństwo do nabycia akcji II em. służy właścicielom akcji I em. w stosunku do ilości posiadanych akcji (60% imiennych i 40% na okaziciela) po cenie emisyjnej Mk. 1.300 w terminie do 15 grudnia r. b.

„Nasz Sklep” — o Mk. 45 milionów drogą wypuszczenia 45 tysięcy akcji III em. po Mk. 1.000 wart. nom. Pierwszeństwo do nabycia akcji nowej emisji służy właścicielom akcji emisji poprzednich w stosunku trzech nowych na pięć akcji dawnych po cenie emisyjnej Mk. 1.200 w terminie do 10 grudnia r. b.

Tow. Akc. Cukrowni „Ciechanów” — o Mk. 227.500.000 drogą przewalutowania książkowej wartości majątku Spółki, wskutek czego dotychczasowe akcje po Mk. 15.000 przestemplowane będą na Mk. 50.000 wart. nom.

Polskie Zakłady Chemiczne „Nitrat”. W № 17/18 cena emisyjna podana była Mk. 700, zamiast Mk. 550, co się niniejszem prostuje. Termin subskrypcji upływa 20 listopada roku bież.

Nadwiślańskie Towarzystwo Handlowo-Rolnicze — o Mk. 15 milionów drogą wypuszczenia 15 tysięcy akcji II em. (2/3 imiennych i 1/3 na okaziciela) po Mk. 1.000 wart. nom. Pierwszeństwo do nabycia akcji II em. służy właścicielom akcji I em. w stosunku do ilości posiadanych akcji po cenie emisyjnej Mk. 1.200.

Tow. Akc. „Pneumatyk” Fabryka Wyrobów Gumowych — o Mk. 60 milionów drogą wypuszczenia 60 tysięcy akcji (59.600 na okaziciela

i 400 imiennych—uprzywilejowanych) po Mk. 1.000 wart. nom. Całą emisję przejął Bank Handlowy w Warszawie, Oddział w Poznaniu z obowiązkiem ofiarowania dotychczasowym akcjonariuszom w stosunku czterech nowych na jedną starą akcję po cenie emisyjnej dla akcji na okaziciela po Mk. 1.200 i uprzywilejowanych po Mk. 1.500 w terminie do 31 października r. b.

„Gródek“ *Akcyjna Spółka Terenowo - Budowlana* — o Mk. 15 milionów drogą wypuszczenia 15 tysięcy akcji III em. po Mk. 1.000 wart. nom. Pierwszeństwo do nabycia akcji III em. służy właścicielom akcji I em. w stosunku jednej nowej na dwie akcje I em. po cenie emisyjnej Mk. 2.000 z doliczeniem 60% od 1 lipca 1921 r.

Warszawskie Tow. Akc. „Motor“ — o Mk. 45 milionów drogą przewalutowania książkowej wartości majątku Spółki, wskutek czego dotychczasowe akcje po Mk. 2.000 przestemplowane będą na Mk. 20.000, a po Mk. 1.000 — na Mk. 10.000 wart. nom.

Polsko-Baltyckie Towarzystwo Handlowe i Transportowe — o Mk. 90 milionów drogą wypuszczenia 90 tysięcy akcji IV em. po Mk. 1.000 wart. nom. Pierwszeństwo do nabycia akcji IV em. służy właścicielom akcji emisji poprzednich w stosunku do ilości posiadanych akcji po cenie emisyjnej Mk. 1.200.

Spółka Akcyjna Handlowo-Przemysłowa „W. Bednawski“ — o Mk. 40 milionów drogą przewalutowania wartości majątku Spółki, wskutek czego dotychczasowi akcjonariusze otrzymają bezpłatnie dwie nowe na każdą akcję po Mk. 1.000 wart. nom.

Spółka Akcyjna Przemysłu Bawełnianego B. Freidenberg w Łodzi — o Mk. 35 milionów drogą wypuszczenia 35 tysięcy akcji III em. po Mk. 1.000 wart. nom. Pierwszeństwo do nabycia akcji III em. służy właścicielom akcji emisji poprzednich w stosunku do ilości posiadanych akcji po cenie emisyjnej Mk. 1.100.

Tow. Akc. „Steinhagen, Wehr i S-ka“ w Myszkowie — o Mk. 260.350.206 f 88 drogą przewalutowania książkowej wartości majątku Spółki i — o Mk. 18.849.793 f. 12 przez przelanie powyższej sumy z zysków w 1921 r. do kapitału zakładowego, wskutek czego dotychczasowe akcje po Mk. 10.400 będą przestemplowane na Mk. 150.000 wart. nom. oraz — o dalsze Mk. 600 milionów drogą wypuszczenia czterech tysięcy akcji V em. po mk. 150 tys. wart. nom. Pierwszeństwo do nabycia akcji V em. służy właścicielom akcji emisji poprzednich w stosunku dwóch nowych na każdą akcję emisji poprzednich po cenie emisyjnej Mk. 15.400.

Spółki akc. zwołujące zebrania ogólne.

Fabryka Sukna A. G. Borst w Zgierzu — zwyczajne na 7 listopada r. b. o g. 5 pp. w lokalu Zarządu w Spółki w Zgierzu, ul. Błotna Nr. 14.

Powszechnie Tow. Transportów i Żeglugi „Hanzapol“ — organizacyjne na 28 października r. b. o g. 5 pp. w lokalu Banku Kupieckiego Łódzkiego w Warszawie, ul. Wierzbowa Nr. 8.

Towarz. Fabryki Portland Cementu „Łazy“ — nadzwyczajne na 31 października r. b. o g. 5 pp. w lokalu Zarządu w Warszawie, ul. Przeskok Nr. 4.

Franko-Rosyjskie Tow. Górnicze — na 14 listopada r. b. w biurach Towarzystwa Huty Bankowej w Warszawie, ul. Foksal Nr. 11 zwyczajne na g. 10 rano i nadzwyczajne na g. 11 rano.

Bank Międzynarodowy w Warszawie — nadzwyczajne na 30 października r. b. o g. 6 pp. w lokalu Banku w Warszawie, ul. Krakowskie Przedmieście Nr. 30.

Tow. Akc. „Reklama Polska“ — nadzwyczajne na 27 października r. b. o g. 5 pp. w lokalu Towarzystwa w Warszawie, ul. Zgoda Nr. 1.

Tow. Akc. „Leopold Landau“ — zwyczajne na 1 listopada r. b. o g. 5 pp. w lokalu Towarzystwa w Łodzi, ul. Piotrkowska Nr. 53.

Sp. Akc. Wielkich Pieców i Zakładów Ostrowieckich — zwyczajne na 31 października r. b. o g. 3 pp. w lokalu Zarządu w Warszawie, Al. Ujazdowski Nr. 51.

Cukrownia „Tuczo“ — zwyczajne na 28 października r. b. o g. 11 przed poł. w hotelu Bast'a w Inowrocławiu.

Przemysł Elektrotechniczny „Stanley“ — nadzwyczajne na 28 r. b. o g. 4 pp. w lokalu Banku Zachodniego w Warszawie, ul. Fredry.

„Dom Książki Polskiej“ — zwyczajne na 28 października r. b. o g. 4 pp. w lokalu Spółki w Warszawie, plac Trzech Krzyży Nr. 8.

Huta Miedzi Tow. Akc. w Poznaniu — zwyczajne na 28 października r. b. o g. 10½ rano na sali posiedzeń Polskiego Banku Handlowego w Poznaniu, plac Wolności Nr. 9.

Zgierska Farbiarnia i Apretura — zwyczajne na 28 października r. b. o g. 4 pp. w lokalu biura Za-

rządu w Zgierzu, ul. Szczawińska Nr. 2.

Karbid Wielkopolski Tow. Akc. — zwyczajne na 13 listopada r. b. o g. 12 w poł. w sali posiedzeń Banku M. Stadhagen w Bydgoszczy, ul. Jagiellońska.

Zakłady Przemysłowe „Witolin“ w Dotach Biskupich — zwyczajne na 29 października r. b. o g. 5 pp. w Radomiu, ul. Nowy-Świat Nr. 9 m. 3.

Tow. Akc. Wydawnicze „Świat“ — nadzwyczajne na 3 listopada r. b. o g. 4 pp. w lokalu Spółki w Warszawie, ul. Szpitalna Nr. 12.

Sp. Akc. Zbożowa „Gąbin“ — organizacyjne na 27 października r. b. o g. 3 pp. w lokalu Spółki.

Tow. Akc. Sukiennej Manufaktury „Leonhardt, Woelker i Girhardt“ — zwyczajne na 11 listopada r. b. o g. 4 pp. w biurze Zarządu w Łodzi, ul. Leonhardta Nr. 1.

Tow. Fabryki Cukru i Rafinerji „Łyszkowice“ — zwyczajne w drugim terminie na 31 października r. b. o g. 3 pp. w biurze Zarządu w Warszawie, ul. Czackiego Nr. 17.

Tow. Akc. „Zegar“ w Śremie — zwyczajne na 31 października r. b. o g. 4 po p. w biurach Towarzystwa w Śremie.

Fabryka Wag „W. Hess“ w Lublinie — nadzwyczajne na 4 listopada r. b. o g. 4 p. p. w biurze Spółki w Lublinie, ul. Lubartowska Nr. 56.

„Hotel Europejski“ — nadzwyczajne na 30 października o g. 12 w poł. ewentualnie w drugim terminie na 13 listopada r. b. w lokalu Zarządu w Warszawie, ul. Krakowskie-Przedmieście Nr. 13.

Polsko-Śląskie Towarzystwo dla Handlu i Przemysłu — organizacyjne na 6 listopada r. b. o g. 3 p. p. w lokalu Polsko-Śląskiego Towarzystwa Handlu Żelazem Sp. z ogr. odp. w Sosnowcu, ul. Dęblińska Nr. 7.

„Sarmacja“ Towarzystwo Żeglugi Morskiej — nadzwyczajne na 4 listopada r. b. o g. 11 rano w lokalu Spółki w Warszawie, ul. Świętokrzyska Nr. 28.

Sp. Akc. Przemysłowo-Handlowa Sutkowski, Raszewski i Werner, Cyrański i S-ka — zwyczajne na 8 listopada r. b. o g. 6 wiec. w lokalu własnym w Warszawie, ul. Marszałkowska Nr. 149 (róg Próznej).

Towarzystwo Przemysłowe „Kabel“ — nadzwyczajne w drugim terminie na 28 października r. b. o g. 4 p. p. w Warszawie, ul. Mazowiecka Nr. 7 m. 5.

Sp. Akc. Handlowo-Rolnicza „Kooprolna“ — nadzwyczajne na 28 października r. b. o g. 5 p. p. w lokalu Spółki w Warszawie, ul. Kopernika Nr. 30.



Sp. Akc. Mechanicznego Wyrobu Obuwia „Polus” — nadzwyczajne na 3 listopada r. b. o g. 6 pp. w lokalu Spółki w Warszawie, ul. Marszałkowska Nr. 107.

Żelazna Huta Kraków — zwyczajne na 28 października r. b. o g. 6 wiecz. w lokalu Spółki w Krakowie, Rynek Gł. Nr. 12.

Fabryka Wag i Wyrobów Metalowych dawniej Stanisław ks. Lubomirski — nadzwyczajne na 28 października r. b. o g. 10 rano w gmachu Banku Zjednoczonych Ziem Polskich w Warszawie, Plac Napoleona 7.

„Iryaj” Międzynarodowa Spółka dla Przemysłu Oleju Skalnego — zwyczajne na 7 listopada r. b. o g. 11 rano w sali posiedzeń Międzynarodowego Banku Handlowego w Wiedniu, Schottenring 21.

Sp. Akc. dla Handlu i Przemysłu „Lignum” — nadzwyczajne na 4 listopada r. b. o g. 5 p. p. w Warszawie, ul. Królewska Nr. 35.

Polska Składnica Pomocy Szkolnych — zwyczajne na 4 listopada r. b. o g. 6½ wiecz. w lokalu Spółki w Warszawie, ul. Nowy Świat Nr. 33.

Cukrownia „Chelmica” — zwyczajne na 18 listopada r. b. o g. 5 p. p. w biurze Zarządu, ul. Matejki Nr. 10.

Tow. Akc. dla Fabrykacji Sruhu i Wyrobów Kutech Brevillier i S-ka i A. Urban i Synowie — nadzwyczajne na 30 października r. b. o g. 11 rano w biurze Towarzystwa w Wiedniu, VI Linke Wienceile 18.

Przemysł Drzewny „Strug” w Zakopanem — nadzwyczajne na 29 października r. b. o g. 11 rano w lokalu Ziemskiego Banku Kredytowego w Zakopanem, ul. Krupówki.

Tow. Akc. Cukrowni i Rafinerji „Milejów” — zwyczajne na 14 listopada r. b. o g. 4 p. p. w gmachu Towarzystwa Kredytowego Ziemskiego w Lublinie, ul. Krak. Przedmieście Nr. 41.

Sp. Akc. dla Handlu i Przemysłu „Hurtnia” w Żychlinie — nadzwyczajne na 1 listopada r. b. o g. 1 p. p. ewentualnie w drugim terminie na 19 listopada r. b. w gmachu Straży Ogniowej w Żychlinie.

Akc. Tow. Górniczo-Przemysłowe „Będzin - Olkusz” — na 15 listopada r. b. w biurach Towarzystwa „Huta Bankowa” w Warszawie, ul. Foksal Nr. 11 zwyczajne na g. 10 rano oraz nadzwyczajne na 11 rano.

Cukrownia — Zuckerfabrik Opalenica — zwyczajne na 17 listopada r. b. o g. 10 rano w lokalu Cukrowni w Opalenicy.

Łódzka Fabryka Kapeluszy dawniej Herman Schlee w Łodzi — zwyczajne na 29 października r. b. o g. 11 rano w lokalu Zarządu w Łodzi, ul. Targowa Nr. 2.

Towarzystwo Przemysłu Filmowego „Ornak” — nadzwyczajne na 28 października r. b. o g. 6 wiecz. w lokalu Spółki w Warszawie, ul. ks. Skorupki Nr. 4.

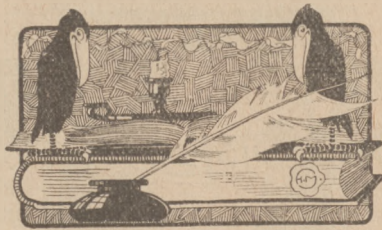

RÓŻNE.

Warszawski Bank Zjednoczony otworzył oddział miejski przy ul. Nałewki Nr. 33.

Sp. Akc. Fabryki Lamp Elektrycznych „Cyrkon” wypłaca dywidendę za 1921/2 r. w wysokości 10% t. j. po Mk. 50 od akcji.

Młyn Poznański T. A. wypłaca dywidendę za 1921 r. w wysokości 40%.

Tow. Akc. „Len” w Toruniu wypłaca dywidendę za 1921 r. w wysokości 6%.

Warszawskie Tow. Fabryk Cukru od 10 listopada r. b. wydawać będzie bezpłatnie pięć nowych akcji na każdą dotychczasową 1000 markową akcję.

Akcje Pierwszej Wielkopolskiej Fabryki Zapalek Braci Stabrowskich w Poznaniu zostały dopuszczone do obrotów na Giełdzie Pieniężnej w Poznaniu.

Powszechny Bank Depozytowy (dawniej Bank Ziem Kresowych) otworzył oddział w Grodnie.

Dyrekcja Dyskontowego Towarzystwa (Direction der Disconto-Gesellschaft w Berlinie) otworzyła oddział w Katowicach.

Fabryka Rożn, Zieliński i S-ka zamienia świadectwo tymczasowe na oryginalne akcje III em.

Bank dla Handlu i Przemysłu w Warszawie otworzył oddział w Łodzi, zaś oddział tegoż banku w Paryżu w Lens (dep. Pas-de-Calais) siódme prowincjonalne Biuro Wymiany.

Na stanowisko dyrektora naczelnego *Banku Przemysłowców Polskich* został powołany p. Apolinary Thieme, Dyrektorami tegoż banku są: pp. Artur Ferencowicz (członek Rady) oraz Władysław Stowikowski.



Polski Bank Handlowy w Poznaniu otworzył oddział w Wilnie.

Tow. Akc. „Pleszewskie Młyny Parowe” zamienia świadectwo tymczasowe na akcje oryginalne.

Bank Budowlany przeniósł biura swoje do gmachu Towarzystwa Kredytowego m. Warszawy.

Bank Ziem Kresowych z siedzibą w Równem zmienił nazwę firmy na *Powszechny Bank Depozytowy* z siedzibą w Warszawie.

Spółka Akcyjna Hurtnia Podlaskiej zmieniła nazwę firmy na *Podlaski Syndykat Rolniczy Sp. Akc.*

Towarzystwo Akcyjne Budowy i Eksploatacji Dróg Żelaznych Podjazdowych w Królestwie Polskim zmieniło nazwę firmy na *„Towarzystwo Budowy i Eksploatacji Dróg Żelaznych w Państwie Polskim”*.

Spółka Akcyjna Kielecka Hurtnia Towarowa Chrześcijańska zmieniła nazwę firmy na *Spółka Akcyjna Hurtnia Kielecka*.

Przemysłowo-Handlowe T-wo „A. Kaw-Wencki i S-ka” w Wilnie zmieniło nazwę firmy na *Spółka Akcyjna Przemysłowo-Handlowa „Etan”*.

Starachowieckie Zakłady Górnicze wydają świadectwa tymczasowe wzamian za kupony dywidendowe za 1921 r. (Za dwa kupony świadectwo na jedną akcję).

„Elibor” Handl.-Przem. Sp. Akc. „L. J. Borkowski” wydaje bezpłatnie akcjonarzom dwie nowe akcje na każde trzy dotychczasowe akcje.

Tow. Akc. Fabryka Zapalek „Progres - Wulkan” Józef A. Halpern w Pińsku wypłaca dywidendę w 1921 r. po Mk. 500 od akcji I em. i po Mk. 250 od akcji II em.

Fabryka Rafinerji i Cukru Tow. Akc. w Chodorowie wypłaca dywidendę za 1921 r. w wysokości 15 procent.

Fabryka Wyrobów Ceramicznych „Brytania” wypłaca dywidendę w wysokości 10 proc. t. j. po Mk. 100 od akcji I em. i po Mk. 50 od akcji II em.

Fabryka Mebli Giętych „Wojciechów” wypłaca dywidendę za 1921 r. po Mr. 450 od akcji I, II, III em. i po Mk. 75 od — IV em.

Zakłady Przemysłowo-Budowlane „Dźwignia” wypłacają dywidendę za 1921/1922 r. w wysokości 40 proc.

„Wydawnictwo i Księgarnia „Trzaska, Ewert i Michałski” wypłaca dywidendę za 1921 r. w wysokości 20 proc.

Sierszańskie Zakłady Górnicze zamieniają świadectwa tymczasowe na akcje oryginalne IV em.



**4% Państwowa Pożyczka
Premjowa z 1920 r.
(Miljonówka)**

Ciągnięcie z dnia 30 września 1922 r.
№ 849137
Ciągnięcie z dnia 7 października 1922 r.
№ 4080006
Ciągnięcie z dnia 14 października 1922 r.
№ 3963761
Ciągnięcie z dnia 21 października 1922 r.
№ 4478558
Wypłata po mk. 1000000 natychmiast.

**5% Listy Zastawne Towarzystwa Kredyto-
wego m. Łodzi.**

Ciągnięcie z dnia 12 13 i 14 lipca 1922 r.
5% Serja V.

Po **1000** Rb. N. **20**191 449 512 572 691
810 818 854 **21**061 137 211 248 405 431 435
470 513 529 564 583 629 739 761 762 854
876 890 936 939 **22**012 050 065 075 081 082
406 425 429 436 440 484 650 681 730 763
809 854 908 959.

Po **500** Rb. N. **30**110 159 361 445 571
598 719 818 958 961 **31**090 153 154 219 370
718 765 794 903 912 930 968 **32**010 051 062
110 175 398.

Po **250** Rb. N. **34**331 423 482 496 605
973 978 **35**069 142 372 382 386 404 546 547
573 623.

Po **100** Rb. N. **37**056 088 174 196 222
260 454 488 520 530 675 711 733 781 986
998 **38**032 303 788.

5% Serja VII.

Po **100** Rb. N. **85**006 008 010 012 015
016 018 020—028 030 033 035 039 040 041
043 046 049 055—059 062—066 068 069 071
072 073 075 076 077 079 082 084 085 089
090 094 097 098 099 104 105 107 109 110
113 115 116 118 122 123 126 127 131 133
—136 146 147 148 150 152 153 155—159
161 162 164 165 166 170 171 172 175 178
182 183 184 185 187—192 194 197—201 205
206 208 211 214 216 217 218 220 221 222
224 225 227 228 229 233 235 237 240 241
242 244 245 248 252 256 257 259 261 263

265 266 271 273 275 280 288 290
292 295 296 297 301 302 305 —
309 311 313 314 317 319 320 328
330 334 336 337 339 340 342
346 348 349 350 352 354 355 360 361 365
366 367 372 374 376 377 379 380 384 388
392 394—397 399 400 401 402 403 406 407
408 412 415 418 420 422 423 426 428 429
430 433—437 442 443 446 451 452 456 457
458 460—463 466 467 469 470 471 474 475
476 478 479 481 482 485 486 488 490 493
—497 503 504 506 507 509—512 514 523
525—529 532—535 537—541 549 550 551
553 555 557 559 565 566 568 571 575 576
577 580 581 582 584 586 588 589 593 595
599—605 609 611 612 613 615 617 620 622
—632 636 637 639 641 642 644 646 648 650
651 657 661 663—666 669 670 673 674 676
679 680 686 688 692 695 697 698 699 703
704 706 710—713 716 719 724—727 729 730
734 736—739 742 743 744 746 747 749 750
751 752 755 757 758 760 762—770 772 775
781 783 785—790 792 798 799 801 802 803
805 806 807 809 811—815 819—822 826 829
834 836 837 840 841 842 844 846 847 849
850 858 859 861 863 866 869 870—873 877
880 882 886 889 890 892—896 898 899 902
903 905—908 912 918 921 922 924 926—929
931 932 933 944 945 946 950 958 959 960
963 964 966 970 971 980 983 984 986 987
988 992 993 994 999 **86**000 001 005 007 013
015 016 018 019 020 022 024 027 029 033
034 037 040 041 045 049 050 054 055 058
060 064 066 068 069 070 073—081 083 088
089 091 093 097 100—103 105 110 112 114
115 117 119 121—125 127 128 130 131 134
136 138 139 143 148 150 153 155—158 161
163 164 167—171 173 176 179 182 183 185
186 188—192 198 199 201 204 205 207 208
211 217 219 224 227 231 234 240 242 243
245 248 249 251 255 257—261 264 265 266
268 269 271 275 278 280 282 287 289 291
292 294 301 303 308 313 317 319 323 327
—330 332 336 337 339 343—346 348 354
356 357 358 359 363 368 369 370 372—376
378 380 383 386 390 392 393 394 396 398
400 401 403 407 412—415 417 420 421 422
428 429 430 431 432 436—440 445 446 447
449 452 453 454 456 458 460 461 462 467
469 471 475 477 478 481 482 483 489 492
494 496 497 502 503 505 506 511 512 513
515 517 518 519 522 523 524 526 529 531

532 536 540 542 543 545—548 550 552 555
 557 560 561 567 568 572 573 575 577 583
 586 588 590 592 593 595 597 598 599 604
 609 614 615 619 621—626 629 633 634 635
 637—640 642 644 645 647 648 650—654 659
 661 662 665 667 670 672 673 675 676 681
 683 685—689 691 692 694 696 699—702 704
 710 713 714 715 717 720 721 723 724 729
 730 731 734 737 738 739 742—747 752 754
 757 758 762 763 764 768 769 770 771 775
 777 782 783 784 786—789 791 792 795 798
 799 800 802 803 804 806 807 809 811 816
 818 821 822 825 827 828 831 832 833 836
 839—845 845 846 847 852 853 856—862 864
 866 867 870 871 872 874 877 878 881 882
 883 885 886 887 893 894 895 897 901 903
 907 909—912 917 919 922 923 927 929 932
 933 936 939 940 944 946 947 951 952 956
 957 959 960 961 964 966 969 970 971 973
 —978 981 985 986 988 990 993—996 999
87000 003 006 007 009 012 014 015 016 020
 021 022 028 035 039 040 041 043—046 049
 051 053 054 064 065 067 068 069 074—079
 081—084 086 088 089 090 099 102—107 111
 —115 122 123 126 128 131 132 133 135 138
 140 141 145 147 149 154 156 157 161 163
 166 167 169 176 181 185 187 188 192 193
 194 195 197—202 205 206 207 209 216 217
 222 225 228 229 232 235 236 239 240 243
 244 245 248 251 254 256 257 260 261 262
 267 268 270 275 276 277 279 282 287 288
 289 295 298 299 300 303 305 307 313 315
 316 317 319 320 322—325 328 329 331—337
 339 348 350 351 352 354 355 358 359 360
 362 364 366 368 370 372 374 377 381 382
 384 385 389 391 393 396 400 405 407 408
 409 412 416 417 422 425 427 428 433 434
 436 437 439 440 442 445 450 451 452 454
 455 458 459 461 462 467—470 472 474 477
 478 479 480 483—486 491 493 495 498 501
 504 506 508 511 515 517 519 522 527 529
 530 536 538 541 543 544 547 548 552—555
 557 558 559 561 562 566 567 570—573 575
 579 580 581 583 585 591 595 596 598—602
 604 605 607—610 616 618 619 620 622 625
 628 630 631 633 635 636 637 639 642 644
 648 651 657 658 661 663 664 666 667 669
 671 672 676 677 678 680 682 683 687 689
 691 692 694 696 698 700 701 702 704 705
 706 709 711—715 717—720 723 727 730 732
 733 736 738 739—743 751—756 758 760 761
 763 764 768 769 771 773 774 775 777 778
 783 784 786 787 789 790 791 793 795 796
 799 800 801 803 804 806 810 815 818 819
 822 823 824 826 828 829 831 833 839 840
 841 843 844 849 851 852 853 855 856 858
 859 861 862 863 865 866 868 869 870 871
 873 875 878 879 881 882 886 888 889 892
 895—898 900 905 906 909 910 911 915 917

920 921 924 926 928 929 930 931 933 937
 938 940—943 945—949 953 954 957 958 960
 964 965 966 971 972 974 976 977 980 982
 983 984 986 987 990 992 993 995 997 998
88002 003 004 008 016 017 021 022 023 025
 027 029 030 033 034 036 037 039 040—044
 046 049 050 053 055—058 060 061 066 067
 070 072 073 075 077 080 082—086 088 090
 093 096 097 098 105—113 115 116 117 120
 121 122 125 126 129 130 132 135—138 140
 141 143 146 148 149 151 153 154 157—167
 169—175 178 181 185—188 190—196 198
 199 204 205 208—213 215 216 218 219 220
 222 224 225 228 229 230 232 234 238 240
 241 242 244 245 247 249 250—255 258 259
 260 264 265 267 271—275 279 281 283 285
 286 289 292—296 299 301 302 307 309 310
 313 314 317 320 321 322 324—326 327 329
 331 332 334 338 340 342 344 347 349 350
 351 353 354 356 362 364 365 366 368 370
 371 373 375 376 381 382 384 385 387 388
 390—393 395 396 400 404 —409 414 416
 —419 421—424 427 428 430 433 436 439
 440 442—445 447 453 454 456 458 459 460
 462 463 464 466—469 471 474 475 476 478
 480 481 484 485 487 489 497 498 500 501
 504 506 508 511 512 514 516 518 522 525
 529—532 534 536 537 540 542 544 546 547
 550 553 554 556 557 559 561—566 570—573
 577 578 582 583 587 588 591 596 —600 602—607
 609—612 614 615 617 618 620 623—627 629
 632 633 638 640 651 653 655 656 660 661 662
 664 665 668 680 681 686—689 691 694—697
 700 702—705 707 709 711 715—719 722—725
 729 733—736 738—741 744 745 749—752
 755 759—764 766 771 772 774 778 779 781
 782 785—793 795 797—800 803—810 812
 814 816 818 820 821 823 824 825 829 831
 —834 837 841 842 843 850 851 854 855 857
 860 861 863 864 866 868 869 872 876 878
 —881 883 884 885 887 888 890 893 894 898
 —902 905 907 908 909 915—918 923 930
 —936 939 943 949 950 952 954 955 958 962
 963 965 966 971 973 975 977 986 989 993
 995 997 998 999 **89**001 006 009 010 011 014
 015 017 021 022 024 026 032 034—040 042
 043 047—050 055 056 059 060 063—066 068
 071—074 076 077 079—083 088 089 091 095
 097 099—104 106 107 109 110 112 118 120
 122 123 124 127 130 132 134 135 139 144
 145 150 152 157 158 160 162 163 164 166
 168 169 170 172 173 175 178—182 184 193
 194 197 198 200 201 202 204—209 211—215
 218—221 224 227 228 230 232 236 237 239
 240 243 246 247 248 250 251 255 256 258
 260 263 266 267 269 271 274 275 277 280
 281 282 285 286 288 290 293 294 295 297
 307 309 310 311 314 320 323—327 329 331
 333 337 343 346 347 348 354 356 357 360

361 362 365 366 369 371 373 374 375 378
 379 380 383 384 387 390 393 394 396-399
 401 405 406 407 413 414 416 419-422 424
 426 429 430 431 434 435 439 440 444 446
 447 451 452 454 456 460 462 463 465 469
 470 475 478-481 484 485 487-490 492 493
 497 498 499 501 502 504 506 510 511 513
 515 519 521 522 525 526 532 538 540 541
 542 544 546 547 550-553 555-559 562 563
 564 566 -570 576 579-582 584 588 590 591
 594 596 598 602 604 606-609 611 613 614
 618 620 621 624 628 629 631 632 633 635
 640 643 648 649 650 652 654 655 656 658
 659 660 662 663 666 667 669 671 672 677
 679 680 682 684-687 695 701 703 705 706
 712 713 714 717-720 723-727 729 734 736
 740 742 743 745 747 748 749 751 756 760
 762 764 765 766 768 769 770 772 773 775
 779 784 785 787 788 796 791 793 794 795
 797 799 800 803 804 805 808 812 813 818
 821 822 825 826 830 834 836 838 841-844
 849 851 852 853 855 859 863 865 868 871
 873 874 875 877 879 883 885 888 895 896
 897 899 901 902 904 905 907 908 909 911
 912 913 916 919 921 925 927 928 930-933
 936 938 939 944 945 946 951 962 964 966
 967 970 972 975 976 981 982 990 992 993
 996 998 **900**02 005 010 011 013 021 022 026 029
 031 032 034 035 038 042 044 051-054 066
 067 068 071 072 073 075 081 082 084 085
 088 089 092 093 095 096 100 102-105 107
 -110 114 116 118 119 121 122 124 126 128
 129 130 132-137 139 140 144 146 147 148
 150 154 155 162 164 165 167 168 170-176
 180 184 185 189 191 194 196 197 199 201
 203 205-208 210 211 212 214 219-222 225
 226 231 234 235 236 245 246 248-251 253
 256 -261 263 265-268 270 271 274 275 276
 279 281 282 286 287 290 294 295 297-300
 302 303 304 306 307 308 311-317 321 324
 -327 331 334-337 340 341 342 344 348
 350-355 358-366 370 373 374 377-382
 385 387 388 391 393 394 396 401 403 405
 406 407 411 414 417-422 427 428 431 432
 435 437-442 444-447 449 451 452 456 460
 461 464 465 466 468-472 474 476 480-488
 490 491 494 495 498 499 505 506 508 509
 513 515 516 521-525 527 529 530 531 533
 536 539 540 543 544 546 548-552 554 555
 558 560 561 562 565 567 569 570 574 575
 580 583 584 585 588 590-595 597 598 599
 601 603 604 605 607 609-612 615 620 623
 625 630 631 634 636-642 644 648 649 650
 652-656 660 664 667-670 673 674 677 680
 681 684 687 689 691 692 694 695 700 701
 704 706 710 711 713-718 724 727-733 735
 736 738 741 744 746 749 -758 768-771 776
 777 779 782 787 790 793 794 798 799 800
 804 807 819 821 826 830 831 833 834 836

837 838 846-849 851 852 854 856 857 858
 860-863 866 868 870 873 874 875 877 878
 879 881 884 885 886 888 891 898 899 901
 902 905 906 907 911 912 914 917 920 921
 924 925 927 929 931 932 933 935 936 940
 942 946-950 953-958 961 968 969 970 973
 975 976 977 979 980 981 984 985 986 990
 991 997 999 **91001** 004 006 007 010 011 013
 014 015 018 020 021 023 025 027 031 035
 037 039 041 043-046 050 052 055 058 061
 064 066 068 069 071 072 073 075 077 078
 081 082 085 086 088 090 093 094 098 101
 103 104 106 111 116 117 118 119 121 123
 124 127 128 132 140 142 144 145 146 153
 156 165 166 168 169 170 172 173 176 178 181
 182 183 185 188 190 192 194 195 196 198
 199 201 202 204 210 211 214 216 217 218
 222 224 225 229 230 232 233 237 239 243
 244 246 249-253 255 256 264 269 271 274
 276 277 279 281 284 285 289 294 295 296
 298 299 300 302 303 304 306 310 311 315
 -320 324 327 328 330 331 333 338-341
 343 346 347 353-357 359 361 362 363 365
 366 367 369 371 375 379 380 381 383 384
 386-390 396 400 401 402 405 406 407 409
 -414 417 418 419 421 425 429 430 434-439
 442 449-452 454-457 459 464 467 468 469
 474 475 477 478 480 482 484-487 491 492
 494 496 500 505 507 508 509 511 512 513
 515 516 521 525 527 528 529 533 538 540 541
 542 544-549 551 553 554 555 557 558 564
 565 567-570 572 573 575-578 580 581 582
 584 586-589 593 596 597 598 600 602 605
 610 612 613 615 618 619 621 628 629 631
 632 634 635 636 638 641 643 645 647 648
 649 651 653 654 655 657 660 661 663 665
 669 670 672 674 676 677 679 680 683 684
 685 687 690 693 694 696-699 702-707
 710 711 712 718 719 723 727-732 734 735
 738 740 742 744 748 752 753 754 756 757
 758 760 761 764 766 771 774 777-780 783
 784 787 788 789 791 794 796 798 801 802
 803 807 808 809 811 812 817 818 820 824
 829 831 835 836 839 841-847 854 856-860
 864-867 870 872 874 875 876 878 884-887
 894 896 901 902 904 906 908 909 911 912
 915 917 919 922 927 929 930 933 936 938
 939 941 942 944 945 951 958 959 960 964
 965 968 970-974 981 983 984 986 990 993
 995 996 998 **92001**-006 008 010 011 012
 014-020 030 033 035 036 037 041 043-048
 050 051 052 054-060 063 064 066 069 070
 071 073 074 077-081 084 086 088 089 093
 096-099 106 108-111 116 121 123 125 126
 127 132 135 140 144 146 148 151 152 156
 158 161 164 166 167 168 170 171 172 174
 -178 180 181 183 187-192 196 197 200
 201 203 206 213 216 219 223 226 228-231
 233-236 238 240 244 245 252 254 255 257

258 259 266 267 272 274 276 277 279 281—
 286 288 289 291 292 294 295 298 300 302
 303 304 306—309 311 314 317—320 322 329
 331 332 334 336 337 339 342 344—347 350
 353 355 356 357 359 361 363 364 366 367
 368 371 375 376 378—383 385 386 388—391
 395 396 397 399 403 404 406—409 413 414
 416—422 424—426 429 431—433 436 438 440
 441 443—447 449 450 451 454 457—461 465
 466 469 471 474—477 481—488 490 492 493
 495 499 501 506 508—514 516 517 518 520
 521 522 524 526 527 533—538 540 542 543
 547 549 553 554 560 571 573 574 576 579
 580 582 584 589 590 593 594 596 597 599
 600 602 605—610 612 613 614 616 617 619
 621 622 623 626 627 635 636 638 640 644
 645 647 650 651 652 653 655 656 657 660
 663 664 665 668 669 670 672—677 682 684
 687 690 693 696—702 704 705 707 708 710
 713 716 719 725—728 735 738 740—744 746
 —749 752 753 754 756 757 759 761 765 766
 769 773 776 777 778 781 783—786 788 789
 791 792 795 797 800 801 802 805 808 810
 811 813 815 816 818 819 820 821 823—826
 831 836 839 844 845 846 848 849 850 853
 854 856 857 859 862 863 864 866 869 870
 871 873 874 876 877 879—883 885 886 888
 890 891 893 894 896 901 906 907 909 911
 912 913 915 917—920 926 927 929 931 932
 933 937 938 940—945 950 954 955 958 959
 962 963 965 966 970 974 976 977 982 983
 985 986 987 989 991 993 997 998 999 **93004**
 005 007 008 015 017 018 019 021 023—026
 029 030 032 034 035 039—043 045 050 052
 053 058 059 061 063 064 066 068 071 072
 073 077 079—083 085 091 093 094 097 100
 101 **101** 106 107 113—115 118—121 126 132
 135 136 137 140 143—146 149 151 152 159
 —164 167 169 171 173 177 179 183 185 187
 188 189 191 194 196 198 199 200 203—209
 213—217 220—224 227—231 233—238 241
 244 249 250 252—258 261 264 266—270 272
 274 277 279 280 284—288 290 291 292 294
 296 298 302 305 310 315 318 321 322 324
 325 327—330 332 333 334 336 338 339 341
 —344 347 351 352 355 356 357 359 363 364
 365 367 368 374 377 378 381 383 385 389
 390 391 396—399 401 404 405 406 408 409 411
 412 413 418 419 420 422 423 426 428 429
 431 432 433 436 437 438 444 445 450—453
 456 459 460 461 463 465 467 471 473 475
 476 477 479 483 485 487 492 496 497 498
 500 501 503 505 507—510 513 514 516—520
 522 523 524 526 532 535 538—541 544 545
 547 548 550 551 552 557 558 559 561 562
 564 566 572 573 574 576 577 580 581 583
 585 586 588 590 592 594 597 598 602 603
 605 607 610—613 617—620 624 625 628
 629 630 632 634 636 637 638 640 642 644

547—652 654 657 658 659 661 663 665 668
 670 671 673 675 678 680 682 683 685 688
 691 692 693 695 698 700 701 703 704 705
 706 708 709 711 714 716 718 719 723—727
 731 732 735 736 737 739 740 741 743 747
 750 751 754 756 761 762 770 771 772 777
 778 780 785 786 791 794 795 799—802 804
 —807 810 814 816 818—821 823 825 826
 832—835 837 839—843 845 848 852 853 854
 856 858 859 863 866—872 874 877 878 880
 882—885 887 888 890 891 894 896 899 902
 903 906 907 909 911 914 915 919 920 921
 923—926 928 929 933—939 941 942 943 947
 949 950 953 956 958 960 961 963 965—968
 971 973 975 976 978—983 987 990 992 994
 996 997 998 **94002** 004 005—008 010—013
 016 019 021 024 027 031—037 039—046 049
 050 052 053 055—059 061 063 065 067—070
 073 074 078 079 081 082 086 088—092 094
 —098 100 101 103 104 105 107 109 111—
 116 119 120 121 123 124 125 128 129 132
 133 135 137 138 139 142—149 151 154 155
 157 160 162 164 165 168 171 175—178 180
 182 187 189 193 195 196 199 200 201 203
 —207 209 210 213 215—219 223 227 229
 232 234 237 238 240 243 246 247 248 251
 —257 260—264 268 269 270 273 274 276
 278 281—284 286—290 291 296 299 300 302
 306 307 309 312—315 317 318 321 322 323
 325 328 330 334 335 336 339 340 342—346
 349 350 351 352 355 357 358 361 363 364
 365 368 370 371 373 376 379 380 382 384
 385 386 389 391 392 394 395 400 402 403
 407—414 416 419 423 424 427 428 429 432
 —438 440 443 444 445 447 449 450 451 456
 457 459 460 462 463 465 467 468 469 472
 474 477 478 479 481 484 486—493 496 498
 499 502 504 505 507 508 510 516 518 521
 522 523 526 529 531 532 534 537 539 541
 —550 553 554 556 557 559 560 562 564 566
 567 568 570—575 577 579 582 583 586 587
 589 591 593 594 596 597 599 602 604 605
 606 609 613 617 620 621 622 624 628—632
 634—643 647 648 650—651 652 655 665 658
 659 661 662 663 666 668—672 676 677 678
 681—686 689 693—696 699—703 707 708
 711—715 717 718 719 723 725 726 727 730
 732 734 736 737 739 741 743 747 749 753
 757 758 760 762 768—772 774 776 777 778
 782 783 786 788—793 795 797 798 800 801
 806 808 811—817 831—837 843 844 847 854
 855 864 866 868 872 875 876 881 883 885
 886 892—895 897 898 899 901—904 906—
 —909 912 913 914 916 919 921 922 925 926
 928—933 935 936 939 941 944 947—952 954
 955 958 963 964 965 969 970 975 976 977
 980 981 982 984 985 987 989—992 994 997
 998 **95008** 010 011 013 015 016 018 020 023
 030 031 033 034 036 037 038 041 043 049

050 055 056 057 062 064 066—069 072 073
 075 076 077 081 082 084—087 090—093 095
 —099 101 104 128 133 134 136 139 141 142
 144 145 150 151 153 154 156 158 159 165
 168. d. c. n.

2% Serbska Pożyczka Premjowa z 1881 r.

Ciągnięcie z dnia 14 czerwoa 1922 r.

Wylosowano następujących 90 serji:

212	307	395	632	821	835	918	933	1005
1035	1071	1093	1416	1481	1495	1588	1693	
1828	1895	1904	1920	2025	2210	2236	2297	
2473	2533	2540	2567	2643	2706	2734	2901	
2925	2937	2961	2968	3053	3264	3297	3413	
3414	3469	3521	3607	3610	3762	3732	3847	
3882	3914	3959	4000	4011	4030	4066	4088	
4109	4161	4198	4298	4404	4557	4701	4743	
4774	4920	4945	5086	5115	5375	5521	5537	
5682	5707	5716	5723	5849	5965	6076	6096	
6133	6249	6283	6339	6365	6467	6546	6556	

Wygrane:

Po 65000 Fr. S. 3959 N. 6.
 Po 10000 Fr. S. 5537 N. 7.
 Po 4500 Fr. S. 1904 N. 42.
 Po 1250 Fr. S. 821 N. 38, S. 2025 N. 29, S. 2567 N. 34, S. 6546 N. 47.
 Po 350 Fr. S. 2734 N. 26, S. 2901 N. 42, S. 4030 N. 33.

Za zawarte w powyższych 90 serjach numery, tu niewymienione wypłacone będzie po 100 Franków.

Wypłata od dnia 15 sierpnia 1922 r.

Włoska Pożyczka Premjowa Czerwonego Krzyża z 1885 r.

Ciągnięcie z dnia 1 sierpnia 1922 r.

A. Ciągnięcie wygranych.

Po 15000 Lir. S. 11866 N. 14.
 Po 2000 Lir. S. 993 N. 29.
 Po 1000 Lir. S. 947 N. 35.
 Po 500 Lir. S. 11428 N. 12.
 Po 50 Lir. S. 520 N. 48, S. 729 N. 16, S. 2749 N. 19, S. 3378 N. 32, S. 4064 N. 30, S. 5202 N. 31, S. 5257 N. 42, S. 8442 N. 39, S. 9078 N. 45, S. 10519 N. 18.

B. Ciągnięcie amortyzacyjne.

Wylosowano następujących 46 serji:

21	449	820	841	852	897	1507	1665	1947
2479	2537	2994	3376	3646	4030	4273	4380	
4893	4956	4961	5758	6156	6464	7013	7282	

7663 7859 8073 8179 8292 8860 8943 9312
 9362 9516 9571 9862 10163 10235 10354
 10497 10644 10673 11211 11670 11898.

Za zawarte w powyższych 46 serjach numery, tu niewymienione, wypłacone będzie po 41 Lirów.

Wypłata od dnia 9 sierpnia 1922 r.

Holenderska Pożyczka Białego Krzyża

Ciągnięcie z dnia 1 maja 1922 r.

Wylosowano następujących 20 serji:

624	1184	1496	2069	2539	3785	3867
4099	4508	4598	4694	4828	4943	5151
5298	5687	5856	5891	6343	6370.	

Wygrane:

Po 15000 Fl. S. 5298 N. 1.

Po 250 Fl. S. 2539 N. 35.

Po 100 Fl. S. 4828 N. 39.

Po 25 Fl. S. 624 N. 18 42, S. 1184 N. 18 42, S. 1496 N. 4 7 9 16 49, S. 2069 N. 15 49 50, S. 3785 N. 14 49, S. 3867 N. 11 29 36, S. 4099 N. 22, S. 4508 N. 9 45, S. 4598 N. 32, S. 4694 N. 4 42, S. 4828 N. 23, 48, S. 4943 N. 4 8 19 20 21, S. 5151 N. 28, S. 5298 N. 6 14 15 24 49, S. 5687 N. 3 19 46, S. 5856 N. 6 23, S. 6343 N. 4 26 34 35 37, S. 6370 N. 5.

Za zawarte w powyższych 20 serjach numery, tu niewymienione, wypłacone będzie po 15 Florenów.

Wypłata od dnia 31 marca 1923 r.

3% Obligacje Premjowe Austrjackiego Towarzystwa Kredytowego Ziemskiego.

I-iej Emisji z 1880 r.

Ciągnięcie z dnia 16 sierpnia 1922 r.

A. Ciągnięcie wygranych.

Po 90000 Koron S. 2672 N. 12.

Po 4000 Koron S. 3976 N. 26.

Po 2000 Koron S. 682 N. 26 S. 2860 N. 60.

B. Ciągnięcie amortyzacyjne.

68	234	280	516	687	834	1109	1137
1287	1341	1663	2171	2198	2323	2325	2377
2451	2769	2869	2887	3010	3050	3118	3295
3367	3420	3421	3442	3603	3801.		

Za zawarte w powyższych serjach numery, tu niewymienione, wypłacone będzie po 200 Koron.

Wypłata od dnia 1 grudnia 1922 r.

Nazwa pap. proc.	Nominalna wartość	Wartość kuponu bieżącego od papierów procentowych w fenigach i setnych częściach														
		1	2	3	4	5	6	7	8	9	10	11	12	13	14	15
L I S T O P A D																
Papiery państwowe.																
5% Poż. Długoterminowa	M. 100	41.66	43.05	44.44	45.83	47.22	48.61	50.00	51.39	52.78	54.17	55.56	56.95	58.34	59.73	61.11
„ „ Krótkoterminowa	„ 100	166.66	168.05	169.44	170.83	172.22	173.61	175.00	176.39	177.78	179.17	180.56	181.95	183.34	184.73	186.11
4% „ Premjowa (Miljonówka)	„ 1000	1333.33	1344.44	1355.55	1366.66	1377.77	1388.89	1400.00	1411.11	1422.22	1433.33	1444.44	1455.55	1466.66	1477.77	1488.89
4% Bilety Skarbowe	„ 1000	—	11.11	22.22	33.33	44.44	55.55	66.66	77.77	88.89	100.00	111.11	122.22	133.33	144.44	155.55
Obligacje.																
6% Poż. m. s. Warsz. z 1915/6	R. 100	108.00	111.60	115.20	118.80	122.40	126.00	129.60	133.20	136.80	140.40	144.00	147.60	151.20	154.80	158.40
5 1/2% „ „ „	„ 100	99.00	102.30	105.60	108.90	112.20	115.50	118.80	122.10	125.40	128.70	132.00	135.30	138.60	141.90	145.20
6% „ „ „ z 1917 r.	M. 100	200.00	201.66	203.33	205.00	206.66	208.33	210.00	211.66	213.33	215.00	216.66	218.33	220.00	221.66	223.33
4 1/2% Poż. m. st. Warszawy (kanaliz.)	R. 100	41.31	43.74	46.17	48.60	51.03	53.46	55.89	58.32	60.75	63.18	65.61	68.04	70.47	72.90	75.33
5% Warsz. Poż. Przewozn. z 1920 r.	M. 100	37.50	38.75	40.00	41.25	42.50	43.75	45.00	46.25	47.50	48.75	50.00	51.25	52.50	53.75	55.00
5% B-ku Ziemiańskiego	M. 100	180.00	181.50	183.00	184.50	186.00	187.50	189.00	190.50	192.00	193.50	195.00	196.50	198.00	199.50	301.00
Listy Zastawne.																
4 1/8% Ziemskie	R. 100	313.47	315.90	318.33	320.76	323.19	325.62	328.05	330.48	332.91	335.34	337.77	340.20	342.63	345.06	347.49
„ „ „	M. 100	145.12	146.25	147.37	148.50	149.62	150.75	151.87	153.00	154.12	155.25	156.37	157.50	158.62	159.75	160.87
4% „ & „	R. 100	278.64	280.80	282.96	285.12	287.28	289.44	291.60	293.76	295.92	298.08	300.24	302.40	304.56	306.72	308.88
5% m. Warszawy, Płocka i Siedlec	„ 100	81.00	83.70	86.40	89.10	91.80	94.50	97.20	99.90	102.60	105.30	108.00	110.70	113.40	116.10	118.80
4 1/2% m. Warszawy	„ 100	72.90	75.33	77.76	80.19	82.62	85.05	87.48	89.91	92.34	94.77	97.20	99.63	102.06	104.49	106.92
5% m. Łodzi	„ 100	—	2.70	5.40	8.10	10.80	13.50	16.20	18.90	21.60	24.30	27.00	29.70	32.40	35.10	37.80
4 1/2% „ „	„ 100	—	2.43	4.86	7.29	9.72	12.15	14.58	17.01	19.44	21.87	24.30	26.73	29.16	31.59	34.02
5% „ Częstochowy	„ 100	205.20	207.90	210.60	213.30	216.00	218.70	221.40	224.10	226.80	229.50	232.20	234.90	237.60	240.30	243.00
„ „ Kalisza	„ 100	162.00	164.70	167.40	170.10	172.80	175.50	178.20	180.90	183.60	186.30	189.00	191.70	194.40	197.10	199.80
„ „ Kielec i Suwałki	„ 100	288.90	291.60	294.30	297.00	299.70	302.40	305.10	307.80	310.50	313.20	315.90	318.60	321.30	324.00	326.70
„ „ Lublina i Radomia	„ 100	324.00	326.70	329.40	332.10	334.80	337.50	340.20	342.90	345.60	348.30	351.00	353.70	356.40	359.10	361.80
„ „ „	M. 100	150.00	151.25	152.50	153.75	155.00	156.25	157.50	158.75	160.00	161.25	162.50	163.75	165.00	166.25	167.50
„ „ Łomży	R. 100	286.20	288.90	291.60	294.30	297.00	299.70	302.40	305.10	307.80	310.50	313.20	315.90	318.60	321.30	324.00
„ „ Piotrkowa	„ 100	245.70	248.40	251.10	253.80	256.50	259.20	261.90	264.60	267.30	270.00	272.70	275.40	278.10	280.80	283.50
6% B-ku Kr. Hipotecznego	M. 100	180.00	181.50	183.00	184.50	186.00	187.50	189.00	190.50	192.00	193.50	195.00	196.50	198.00	199.50	301.00

RUCH KURSÓW GIEŁDY PIENIĘŻNEJ W WARSZAWIE

za czas od 23 września do 21 października 1922 r. włącznie.

Kursy przeciętne: tranzakcyjne lub między kursami „sprzedaż” i „kupno”.

Objaśnienie: nieurzędowe — n.

I. Papiery procentowe. (Wartość nominalna rb. 100 = mk. 216).		Kupon płatny	23/9	21/10	naj- niższy	naj- wyższy	31-12 1921 Przeciętne; tranzakc. lub między „sprzeda- żą a kup- nem”.	23/9	21/10	naj- niższy	naj- wyższy
Papiery Państwowe.											
4% Poż. Pr. (Miljonówka)	1/10	1532½	—	1525	1825						
Obligacje.											
6% Poż. m. Warsz. z 1915/16	1/4-1/10	—	—	—	—	Tow. Warsz. Fabr. Cukru	18800	100250	233833	99750	245000
5½% Poż. m. st. Warszawy	&	—	—	—	—	„ Zawiercie	42500	—	—	425000	425000
6% Poż. m. Warszawy	1/1-1/7	—	—	112	112	„ Zakł. Żyrardowskich	54500	173333	452500	171000	455000
z 1917 r. (Mk. 100).	1/4-1/10	—	—	—	—	„ Kijew. Sch. i S-ka.	3775	—	—	—	—
5% Warsz. Poż. Przezor.	14/1-14/7	—	—	—	—	„ Fryderyk Puls	2000	—	—	—	—
1920 r. (Mk. 100)	1/4-1/10	—	—	—	—	„ Dr. Roman May. Poz.	4175	—	—	—	—
4½% Poż. m. Warsz. (kanal.)	14/1-14/7	—	—	—	—	„ Lilpop, Rau & Loew.	2942½	5500	23417	5500	25000
5% Banku Ziemiański-go	1/4-1/10	—	—	—	—	„ K. Rudzki & S-ka . . .	1795	3712½	14750	3700	15000
6% Polsk. B-ku Komunaln.	1/5-1/11	100	—	100	100	„ Starach. Z. Gór.	4058	6625	17917	6609	20000
						„ Zakł Ostrowieckich	4606¼	11708	37500	11650	40000
						„ „Wulkan“	70000	—	—	—	—
						„ W. Gostyński & S-ka	3350	—	—	—	—
						„ Borman & Szwede . . .	27500	—	—	—	—
						„ Konrad Jarn. & S-ka	27500	—	—	—	—
						„ Ort w. Karas. i S-ka	1000	—	5050	1600	5450
						„ Warsz. Ub. od Ognia	20500	—	—	—	—
						„ Ub. „Przezorność“ . . .	6500	—	—	—	—
						„ „Łazy” (cement)	22500	—	—	—	—
						„ „Wysoka“	6500	—	—	—	—
						„ Firley	775	—	1500	1000	1550
						„ Warsz. Kop. Węgla	15850	14675	36000	14650	40000
						„ Dróg Żel. Podjazd.	2400	—	—	—	—
						„ Ł. J. Borkowski	1183	1592	3967	1585	4150
						„ Bracia Jabłkowscy.	1112¼	1645	2967	1525	3150
						„ F. Dach. „Pustelnik”	3250	—	—	8000	8000
						„ Warsz. Poż. na Z. R.	2200	—	—	—	—
						„ Bud i pr. hot. w War.	77500	—	—	400000	400000
						„ „Pocisk“	808	—	2125	1000	2750
						„ „Siła i Światło“	650	—	—	—	—
						„ Przemysłu Drzewn.	1445	1580	2862½	1580	3500
						„ Warsz. Handl. i Żegl.	1437	1787½	1537½	1450	2050
						„ „Nafta Polska“	1900	1832½	2870	1775	3100
						„ Polskie Handlowe	—	—	—	—	—
						„ Tomasz. F. Szt. Jedw.	—	—	—	—	—
II. AKCJE.											
Banku Dysk. Warszawsk.	2600	—	16000	4300	16000	III. Waluty i Dewizy	Sprze- daż	Kupno	Dokonane tranzakcje		
„ Handl. w Warsz.	2175	5662½	19700	5550	25000	Kursy z 21 października 1922 r.					
„ dla Han. i Przem.	3550	—	15000	15000	15000	Ruble carskie 100	—	—	—	—	—
„ Zachodniego	1350	—	12170	3250	13000	„ „ 500	—	—	—	—	—
„ Kredyt w Warsz.	2775	3808	—	3750	9500	„ „dumskie” 100	—	—	—	—	—
„ Tow. Spółdz.	3200	—	—	5250	7000	„ „ 250	—	—	—	—	—
„ Zjedn. Ziem. Pol.	960	1762½	7150	1700	7800	Dolary St.-Zjednoczon.	12985	12865	12450—13300	—	12925
„ Przem. Warsz.	850	—	2150	1300	2500	„ kanadyjskie	—	—	12900	—	—
„ Kup. Łódzk.	625	—	—	—	—	„ francuskie	—	—	945—980	—	—
„ Handl. w Łodzi.	975	—	—	—	—	„ belgijskie	914.50	905.50	885—915—910	Belgja	—
„ Zw. Sp. Zar. w Poz	2312½	—	7733	2700	8300	„ szwajcarskie	2385	2365	Szwajcarja	—	—
„ Małolskiego	687¼	—	—	—	—	Funty sterl.	—	—	55000	—	—
„ Hipot. Akc. we Lw.	850	—	—	—	—	Marki niemieckie	2.75	2.65	2.85—2.70	Berlin	—
„ Pols. Przem. we Lw.	837½	—	800	800	800	Korony austriackie	17—	16—	17	Wiedeń	—
„ Ziemsk. Kr. we Lw.	675	—	—	—	—	„ czesko-słowackie	—	—	435—430	Praga.	—
Tow. Cukr. „Czersk“.	24000	—	—	—	—	„ szwedzkie	—	—	—	—	—
„ „Częstocice“	30000	99000	233750	99000	240000	„ duńskie	—	—	—	—	—
„ „Józefów“	40000	—	—	—	—	„ norweskie	—	—	—	—	—
„ „Konstancja“	55000	—	—	—	—	„ węgierskie	—	—	—	—	—
„ „Łyszkowice“	22000	—	—	—	—	Lei rumuńskie	—	—	—	—	—
„ „Michałów“	35000	—	—	—	—	Liry włoskie	—	—	—	—	—
„ „Ostrowite“	18000	—	—	—	—	Marki fińskie	—	—	—	—	—
						Floreny holenderskie	—	—	—	—	—
						Dinary jugosłowiańskie.	—	—	—	—	—

*) Dotyczy listów na blankietach rublowych Rb. 100=216.

MOTORY DYNAMO

WENTYLATORY
BORMASZYNY
LICZNIKI

POMPY i ELEKTRO-POMPY

STALE NA SKŁADZIE

TOWARZYSTWO
TECHN. HANDL.

GJOT

WARSZAWA, MAZOWIECKA 12.

TELEFON 163-90.

TELEGR. „GJOT“.

„SPOŁEM“

Związkowe Towarz. Handlowe

Spółka z ogr. odp.

Lwów, ul. Trzeciego Maja 19.

ODDZIAŁY:

Podwołoczyska—Łanowce.

- Drohobycz — Borysław -

Handel z Rosją sowiecką.

Wyłączne zastępstwo naczyń emaljowanych
Fabryki „OLKUSZ“ w Olkuziu, jakoteż Ma-
topolskiej Fabryki ksiąg handlowych i wy-
robów papierowych „Praca“.

Przyjmuje zastępstwa
poważnych firm Kra-
jowych i zagraniczn.

C. i A. NOWACCY

BERLIN, W. 50, Regensburgerstr. 25,

POLECAJĄ

NOWE i UŻYWANE
W DOBRYM STANIE

Obrabiarki, Automaty,
Narzędzia, Maszyny do
obróbki drzewa, Traki
i całe urządzenia tar-
taków.

SILNIKI ELEKTRYCZNE.

Ekspozytura w Łodzi, ul. Pomorska 36.

Gdańska Fabryka wyrobów z cia-
sta produkująca pierwszorzędnej
jakości makarony, poszukuje
odbiorców hurtowych i zastępców.

Wyczerpujące oferty do

STAHLBERG & Co

Zoppot. Teigwarenfabrik.

Ceny ogłoszeń

w Przeglądzie Przemysłowo-Handlowym

1/1 str. opisowa M. 80,000	I i IV str. okładki o 50%
1/1 „ ogłoszeń „ 60,000	drożej
1/2 „ „ „ 31,000	II i III str. okładki o 25%
1/4 „ „ „ 16,000	drożej

Prenumerata kwartalna Marek 3000.