

INFORMACYJNY KALENDARZ NARCIARSKI

NA SEZON
1936-37

201446

I

1935/37

ROK WYDAWNICTWA IX.

WYDAWNICTWO POLSKIEGO
ZWIĄZKU NARCIARSKIEGO
KRAKÓW – UL. J. PIŁSUDSKIEGO 13.

DRUKARNIA NARODOWA W KRAKOWIE

GRUDZIEŃ

			Słońca		Księżycyca	
			wsch.	zach.	wsch.	zach.
1	W	Mariana m.	7:22	15:27	18:34	9:58
2	Ś.	Pauliny m.	7:23	15:27	19:53	10:30
3	C	Franciszka ☽	7:25	15:26	21:09	10:55
4	P.	Barbary	7:26	15:26	22:23	11:15
5	S.	Juliusza m.	7:28	15:25	23:33	11:32
6	N.	Mikołaja bp.	7:29	15:25	—	11:49
7	P.	Ambrożego bp.	7:30	15:25	0:41	12:05
8	W.	Niepok. Pocz.	7:31	15:25	1:49	12:21
9	Ś.	Walerii	7:32	15:24	2:57	12:41
10	C.	NMP. Loretańs.	7:33	15:24	4:04	13:03
11	P.	Damazego p.	7:34	15:24	5:10	13:32
12	S.	Aleksandra	7:35	15:24	6:14	14:08
13	N.	Łucji p. m.	7:36	15:24	7:12	14:53
14	P.	Teodora m. ☽	7:37	15:24	8:02	15:49
15	W.	Waleriana	7:38	15:24	8:43	16:53
16	Ś.	Such., Euzeb.	7:39	15:24	9:18	18:04
17	C.	Floriana m.	7:40	15:24	9:43	19:17
18	P.	Such., Wiktora	7:41	15:24	10:05	20:33
19	S.	Such., Urbana	7:42	15:25	10:25	21:49
20	N.	Teofila	7:42	15:25	10:43	23:07
21	P.	Tomasza ☽	7:43	15:25	11:02	—
22	W.	Zenona	7:43	15:26	11:22	0:26
23	Ś.	Wiktorii	7:44	15:26	11:45	1:50
24	C.	Wig. Boż N.	7:44	15:27	12:18	3:13
25	P.	Boże Narodz.	7:45	15:27	12:54	4:36
26	S.	Szczepana m.	7:45	15:28	13:45	5:52
27	N.	Jana apost.	7:45	15:29	14:50	6:58
28	P.	Młodzianków ☽	7:45	15:30	16:05	7:49
29	W.	Tomasza z K.	7:45	15:31	17:24	8:26
30	Ś.	Eugeniusza bp.	7:45	15:32	18:44	8:55
31	C.	Sylwestra p.	7:45	15:33	20:01	9:17

1936

ZAPISKI NA GRUDZIEN 1936



STYCZEŃ

			Słońca		Księżyc	
			wsch.	zach.	wsch.	zach.
1	P.	Nowy Rok	7:45	15:34	21:14	9:37
2	S.	Makarego ap.	7:45	15:35	22:25	9:54
3	N.	Genowefy	7:45	15:36	23:34	10:10
4	P.	Eugeniusza ☾	7:45	15:37	—	10:27
5	W.	Telesfora	7:45	15:38	0:43	10:45
6	Ś.	Trzech Króli	7:45	15:39	1:51	11:07
7	C.	Łucjana	7:44	15:41	2:57	11:32
8	P.	Seweryna op.	7:43	15:42	4:02	12:06
9	S.	Juliana i Baz.	7:43	15:44	5:02	12:47
10	N.	Jana Dobr	7:43	15:45	5:55	13:39
11	P.	Honoraty p.	7:42	15:47	6:41	14:40
12	W.	Jana, Bened. ☽	7:41	15:48	7:17	15:49
13	Ś.	Weroniki	7:41	15:49	7:47	17:04
14	C.	Hilarego Kr.	7:40	15:51	8:11	18:20
15	P.	Pawła p.	7:39	15:53	8:32	19:37
16	S.	Marcelego	7:38	15:54	8:51	20:56
17	N.	Antoniego	7:37	15:56	9:10	22:15
18	P.	Stolicy ś. Piotra	7:36	15:57	9:29	23:36
19	W.	Mariusza ☽	7:35	15:59	9:51	—
20	Ś.	Fabiana i Seb.	7:34	16:01	10:18	0:58
21	C.	Agnieszki p. m.	7:33	16:02	10:53	2:18
22	P.	Wincentego	7:32	16:04	11:36	3:35
23	S.	Klemensa	7:31	16:06	12:33	4:43
24	N.	Tymoteusza	7:29	16:08	13:41	5:38
25	P.	N. św. Pawła	7:28	16:09	14:58	6:21
26	W.	Polikarpa ☽	7:27	16:11	16:18	6:54
27	Ś.	Jana Złotoust.	7:25	16:13	17:36	7:19
28	C.	Juliana bp.	7:24	16:15	18:51	7:40
29	P.	Franciszka	7:23	16:17	20:05	7:59
30	S.	Martyny p.	7:21	16:18	21:15	8:16
31	N.	Piotra z Nol.	7:20	16:20	22:25	8:33

1937

ZAPISKI NA STYCZEŃ 1937

LUTY

			Słońca		Księżycyca	
			wsch.	zach.	wsch.	zach.
1	P.	Ignacego b.	7:18	16:22	23:34	8:50
2	W.	MB. Gr.	7:17	16:24	—	9:11
3	S.	Błażeja b. m. ☾	7:15	16:26	0:41	9:34
4	C.	Andrzeja bp.	7:13	16:28	1:46	10:05
5	P.	Agaty p. m.	7:12	16:29	2:48	10:42
6	S.	Doroty, Tytusa	7:10	16:31	3:44	11:28
7	N.	Romualda op.	7:08	16:33	4:33	12:25
8	P.	Jana z Malty	7:07	16:35	5:14	13:31
9	W.	Apolonii p.	7:05	16:37	5:46	14:43
10	Ś.	<i>Popielec</i> , Schol.	7:03	16:39	6:13	16:00
11	C.	M. B. z L. ☽	7:01	16:41	6:36	17:19
12	P.	7 zał. Ser.	6:59	16:43	6:57	18:38
13	S.	Grzegorza II.	6:57	16:44	7:16	19:59
14	N.	Walentego k. m.	6:55	16:46	7:36	21:22
15	P.	Faustyna	6:53	16:48	7:58	22:24
16	W.	Juliany p. m.	6:51	16:50	8:24	—
17	Ś.	<i>Such.</i> Juliana K.	6:49	16:52	8:55	0:06
18	C.	Symeona ☽	6:47	16:54	9:36	1:24
19	P.	<i>Such.</i> Marcel.	6:45	16:56	10:28	2:34
20	S.	<i>Such.</i> Leona bp.	6:43	16:58	11:31	3:33
21	N.	Feliksa b.	6:40	17:00	12:43	4:18
22	P.	St. św. Piotra	6:38	17:02	13:58	4:54
23	W.	Piotra Damiana	6:36	17:04	15:16	5:22
24	Ś.	Macieja ap.	6:34	17:06	16:31	5:44
25	C.	Wiktora, Fel. ☺	6:32	17:08	17:44	6:03
26	P.	Nestora b. m.	6:30	17:09	18:56	6:21
27	S.	Aleksandra m.	6:28	17:11	20:07	6:38
28	N.	Teofila m.	6:26	17:13	21:16	6:56

ZAPISKI NA LUTY 1937

MARZEC

			Słońca		Księżycyca	
			wsch.	zach.	wsch.	zach.
1	P.	Albina b.	6:23	17:15	22:24	7:16
2	W.	Pawła m.	6:21	17:17	23:31	7:39
3	S.	Kunegundy	6:19	17:18	—	8:05
4	C.	Kazimierza	6:17	17:20	0:03	8:40
5	P.	Jana Józefa ☾	6:14	17:22	1:32	9:22
6	S.	Wiktora m.	6:12	17:24	2:23	10:14
7	N.	Tomasza	6:10	17:26	3:07	11:13
8	P.	Wincentego	6:08	17:27	3:43	12:22
9	W.	Franciszki wd.	6:05	17:29	4:12	13:36
10	Ś.	40 Męczen.	6:03	17:31	4:37	14:53
11	C.	Konstantyna	6:01	17:32	4:59	16:12
12	P.	Grzegorza ☽	5:59	17:34	5:20	17:34
13	S.	Krystyny	5:58	17:36	5:40	18:57
14	N.	Matyldy kr.	5:54	17:38	6:02	20:23
15	P.	Klemensa	5:52	17:40	6:27	21:48
16	W.	Juliana	5:49	17:41	6:57	23:10
17	Ś.	Jana Sark.	5:47	17:43	7:36	—
18	C.	Cyryla J.	5:45	17:45	8:26	0:24
19	P.	Józefa Obl. ☽	5:42	17:46	9:26	1:27
20	S.	Aleksandry	5:40	17:48	10:35	2:17
21	N.	Benedykta op.	5:38	17:50	11:49	2:55
22	P.	Katarzyny Szw.	5:36	17:52	13:04	3:25
23	W.	Feliksa m.	5:34	17:53	14:18	3:49
24	Ś.	Gabriela arch.	5:31	17:55	15:31	4:09
25	C.	Wielki Czwartek	5:29	17:57	16:42	4:27
26	P.	Wielki Piątek	5:26	17:58	17:52	4:45
27	S.	Wielka Sobota ☾	5:24	18:00	19:01	5:02
28	N.	Wielkanoc	5:22	18:02	20:10	5:21
29	P.	Pon. Wielk.	5:19	18:04	21:17	5:42
30	W.	Jana Klimaka	5:17	18:05	22:21	6:08
31	Ś.	Balbiny	5:15	18:07	23:22	6:40

1937

ZAPISKI NA MARZEC 1937

K W I E C I E Ń

			Słońca		Księżycyca	
			wsch.	zach.	wsch.	zach.
1	C.	Hugona bp.	5:12	18:08	—	7:18
2	P.	Franciszka z P.	5:10	18:10	0:14	8:06
3	S.	Ryszarda	5:08	18:12	1:00	9:02
4	N.	Izydora b. ☾	5:06	18:14	1:39	10:05
5	P.	Wincentego	5:03	18:16	2:10	11:15
6	W.	Celestyna p.	5:01	18:17	2:36	12:29
7	S.	Rufina m.	4:59	18:19	2:59	13:45
8	C.	Dionizego	4:56	18:21	3:20	15:04
9	P.	Marii Kleof.	4:54	18:22	3:41	16:26
10	S.	Michała de S.	4:52	18:24	4:02	17:51
11	N.	Leona W. ☽	4:50	18:26	4:26	19:18
12	P.	Wiktora	4:47	18:27	4:55	20:45
13	W.	Hermenegilda	4:45	18:29	5:32	22:05
14	S.	Justyna m.	4:43	18:31	6:18	23:15
15	C.	Bazyliissy, Anast.	4:41	18:33	7:16	—
16	P.	Benedykta Lab.	4:38	18:35	8:25	0:12
17	S.	Anizeta p. ☽	4:36	18:36	9:39	0:55
18	N.	Apoloniusza m.	4:34	18:38	10:55	1:28
19	P.	Leona	4:31	18:40	12:09	1:53
20	W.	Agnieszki p.	4:29	18:42	13:22	2:14
21	S.	Feliksa	4:27	18:44	14:33	2:33
22	C.	Leona b.	4:25	18:46	15:42	2:51
23	P.	Wojciecha	4:23	18:47	16:50	3:08
24	S.	Grzegorza	4:21	18:49	17:59	3:26
25	N.	Marka Ew. ☽	4:18	18:51	19:06	3:48
26	P.	M. B. Dob. R.	4:16	18:52	20:11	4:12
27	W.	Piotra Kan.	4:14	18:54	21:12	4:41
28	S.	Pawła od Krz.	4:12	18:56	22:08	5:18
29	C.	Piotra m.	4:10	18:57	22:56	6:02
30	P.	Katarzyny	4:08	18:59	23:37	6:55

1937

ZAPISKI NA KWIECIEŃ 1937

M A J

			Słońca		Księżycyca	
			wsch.	zach.	wsch.	zach.
1	S.	Filipa i Jakuba	4:06	19:01	—	7:45
2	N.	Zygmunta kr.	4:05	19:02	0:10	9:02
3	P.	Król. Kor. P. ☾	4:03	19:04	0:37	10:12
4	W.	Dni Krz., I-lor.	4:01	19:06	1:01	11:25
5	Ś.	Dni Krz., Piusa	3:59	19:07	1:22	12:40
6	C.	Wniebowst. P.	3:57	19:09	1:42	13:58
7	P.	Jana bp.	3:55	19:11	2:03	15:20
8	S.	Stanisława bp.	3:53	19:12	2:24	16:45
9	N.	Grzegorza z N.	3:52	19:14	2:51	18:11
10	P.	Izydora rol. ☽	3:50	19:15	3:23	19:36
11	W.	Franciszka	3:48	19:17	4:04	20:54
12	Ś.	Pankracego	3:47	19:19	4:59	21:58
13	C.	Serwacego bp.	3:45	19:20	6:08	22:49
14	P.	Bonifacego	3:43	19:22	7:21	23:27
15	S.	Jana de la Salle	3:42	19:23	8:39	23:56
16	N.	Ziel. Święta	3:40	19:25	9:57	—
17	P.	Pon. Świąt. ☽	3:39	19:26	11:11	0:19
18	W.	Feliksa Kop.	3:37	19:28	12:24	0:39
19	Ś.	Suchedni, Piotra	3:36	19:29	13:34	0:57
20	C.	Bernardyna	3:35	19:31	14:42	1:15
21	P.	Suchedni, Tym.	3:33	19:32	15:50	1:32
22	S.	Suchedni, Julii	3:32	19:34	16:57	1:53
23	N.	Dezyderiusza	3:31	19:35	18:03	2:16
24	P.	NMP Wsp. w.	3:29	19:36	19:05	2:43
25	W.	Grzegorza ☽	3:28	19:38	20:03	3:18
26	Ś.	Filipa	3:27	19:39	20:54	4:00
27	C.	Boże Ciało	3:26	19:40	21:37	4:51
28	P.	Augustyna b.	3:25	19:42	22:12	5:48
29	S.	Marii Magd.	3:24	19:43	22:41	6:53
30	N.	Feliksa p. m.	3:23	19:44	23:05	8:01
31	P.	Anieli Merici p.	3:22	19:45	23:26	9:12

1937

ZAPISKI NA MAJ 1937

CZERWIEC

			Słońca		Księżycyca	
			wsch.	zach.	wsch.	zach.
1	W.	Bł. Jakuba	3:21	19:46	23:46	10:25
2	Ś.	Sadoka i tow. ☾	3:20	19:47	—	11:40
3	C.	Klotyldy kr.	3:20	19:49	0:06	12:58
4	P.	N. <i>Serca P. J.</i>	3:19	19:50	0:26	14:18
5	S.	Bonifacego	3:18	19:51	0:49	15:41
6	N.	Norberta	3:17	19:52	1:18	17:05
7	P.	Roberta, Pawła	3:17	19:53	1:54	18:26
8	W.	Medarda b. ☽	3:16	19:53	2:42	19:38
9	Ś.	Felicjana m.	3:16	19:54	3:42	20:36
10	C.	Małgorzaty	3:15	19:55	4:55	21:21
11	P.	Barnaby ap.	3:15	19:56	6:14	21:55
12	S.	Jana a. s. Fac.	3:15	19:56	7:35	22:22
13	N.	Antoniego	3:15	19:57	8:53	22:44
14	P.	Bazylego W.	3:14	19:58	10:08	23:03
15	W.	Jolenty ☽	3:14	19:58	11:21	23:21
16	Ś.	Jana Franc. R.	3:14	19:59	12:31	23:39
17	C.	Marcjana m.	3:14	19:59	13:39	23:58
18	P.	Efrema Dk.	3:14	20:00	14:48	—
19	S.	Gerwazego	3:14	20:00	15:54	0:20
20	N.	Sylwestra	3:14	20:00	16:57	0:47
21	P.	Alojzego G.	3:14	20:01	17:58	1:18
22	W.	Paulina b.	3:15	20:01	18:50	1:58
23	Ś.	Zenona m. ☽	3:15	20:01	19:37	2:45
24	C.	Jana Chrzcziciela	3:15	20:01	20:14	3:42
25	P.	Łucji p. m.	3:15	20:01	20:45	4:45
26	S.	Jana i Pawła	3:16	20:01	21:11	5:53
27	N.	Władysława	3:16	20:01	21:33	7:04
28	P.	Leona II p	3:17	20:01	21:53	8:16
29	W.	Piotra i Pawła	3:17	20:01	22:12	9:29
30	Ś.	Wsp. ś. Pawła	3:18	20:01	22:31	10:44

1937

ZAPISKI NA CZERWIEC 1937

L I P I E C

			Słońca		Księżycyca	
			wsch.	zach.	wsch.	zach.
1	C.	<i>Prz. Krwi P. J.</i> ☼	3:19	20:00	22:53	12:01
2	P.	<i>Natr. NMP.</i>	3:19	20:00	23:18	13:19
3	S.	Anatola b.	3:20	19:59	23:49	14:41
4	N.	Teodora b.	3:21	19:59	—	16:01
5	P.	Antoniego	3:22	19:59	0:30	17:17
6	W.	Łucii m.	3:22	19:58	1:23	18:20
7	Ś.	Cyryla i Metod.	3:23	19:57	2:29	18:12
8	C.	Elżbiety kr. ☽	3:24	19:57	3:45	19:51
9	P.	Weroniki	3:25	19:56	5:06	20:22
10	S.	7 braci mecz.	3:26	19:55	6:28	20:46
11	N.	Piusa I. pap.	3:27	19:55	7:46	21:08
12	P.	Jana Gwালberta	3:28	19:54	9:01	21:26
13	W.	Eugeniusza b.	3:30	19:53	10:15	21:45
14	Ś.	Benawentury	3:31	19:52	11:25	22:03
15	C.	Henryka ☽	3:32	19:51	12:34	22:24
16	P.	<i>M. B. Szkapł.</i>	3:33	19:50	13:41	22:49
17	S.	Aleksego	3:34	19:49	14:46	23:19
18	N.	Szymona z L.	3:35	19:48	15:48	23:55
19	P.	Wincentego	3:37	19:47	16:44	—
20	W.	Czesława	3:38	19:45	17:32	0:39
21	Ś.	Andrzeja	3:39	19:44	18:14	0:33
22	C.	Marii Magd.	3:41	19:43	18:48	2:33
23	P.	Apolinarego ☽	3:42	19:42	19:15	3:40
24	S.	Kingi kr.	3:44	19:40	19:39	4:51
25	N.	Jakuba ap	3:45	19:39	20:00	6:03
26	P.	Anny m. NMP.	3:47	19:37	20:19	7:18
27	W.	Feliksa m.	3:48	19:36	20:39	8:33
28	Ś.	Wiktora p.	3:49	19:34	20:59	9:50
29	C.	Marty p.	3:51	19:33	21:23	11:08
30	P.	Rufina ☽	3:52	19:31	21:51	12:26
31	S.	Ignacego L.	3:54	19:30	22:27	13:45

1937

ZAPISKI NA LIPIEC 1937

S I E R P I E Ń

			Słońca		Księżycyca	
			wsch.	zach.	wsch.	zach.
1	N.	Piotra w ok.	3:55	19:28	23:13	15:01
2	P.	<i>NMP. Aniel.</i>	3:57	19:28	—	16:07
3	W.	Św. Szczepana	3:58	19:25	0:12	17:03
4	Ś.	Dominika w.	4:00	19:23	1:22	17:46
5	C.	<i>M. B. Śnieżnej</i>	4:02	19:21	2:39	18:20
6	P.	<i>Przemien. P.</i> ☽	4:03	19:19	4:01	18:47
7	S.	Kajetana w.	4:05	19:17	5:21	19:10
8	N.	Emiliana	4:06	19:16	6:38	19:30
9	P.	Jana Vian.	4:08	19:14	7:54	19:49
10	W.	Wawrzynca	4:10	19:12	9:06	20:08
11	Ś.	Zuzanny p. m.	4:11	19:10	10:18	20:29
12	C.	Klary p.	4:13	19:08	11:26	20:53
13	P.	Hipolita	4:15	19:06	12:32	21:20
14	S.	Euzebiusza ☽	4:16	19:04	13:35	21:54
15	N.	Wnieb. NMP.	4:18	19:02	14:34	22:34
16	P.	Rocha w.	4:19	19:00	15:25	23:24
17	W.	Jacka w.	4:21	18:58	16:09	—
18	Ś.	Heleny ces.	4:23	18:56	16:46	0:21
19	C.	Ludwika B.	4:24	18:54	17:17	1:26
20	P.	Bernarda	4:26	18:52	17:42	2:36
21	S.	Joanny	4:27	18:50	18:05	3:48
22	N.	Tymoteusza ☽	4:29	18:48	18:26	5:02
23	P.	Filipa, Benicj.	4:31	18:45	18:46	6:18
24	W.	Bartłomieja ap.	4:32	18:43	19:06	7:36
25	Ś.	Ludwika kr.	4:34	18:41	19:29	8:55
26	C.	<i>NPM. Częst.</i>	4:36	18:38	19:56	10:14
27	P.	Józefa Kalasan.	4:38	18:36	20:30	11:34
28	S.	Augustyna b.	4:40	18:34	21:12	12:50
29	N.	<i>Święcie t. Jana</i> ☽	4:42	18:31	22:06	13:58
30	P.	Róży Liman.	4:43	18:29	23:10	14:57
31	W.	Paulina b.	4:45	18:27	—	15:42

ZAPISKI NA SIERPIEŃ 1937

WRZESIEŃ

			Siońca		Księżyca	
			wsch.	zach.	wsch.	zach.
1	Ś.	Bronisławy	4:46	18:25	0:23	16:18
2	C.	Stefana kr. w.	4:48	18:22	1:41	16:48
3	P.	Szymona Śl.	4:50	18:20	2:59	17:12
4	S.	Kozalii p. ☿	4:51	18:18	4:16	17:33
5	N.	Wawrzyńca	4:53	18:16	5:32	17:54
6	P.	Zachariasza	4:55	18:13	6:46	18:13
7	W.	Melchiora m.	4:56	18:11	7:57	18:33
8	Ś.	Nar. NMP.	4:58	18:09	9:07	18:56
9	C.	Piotra Klawera	5:00	18:06	10:16	19:22
10	P.	Mikołaja z Tol.	5:01	18:04	11:21	19:53
11	S.	Pruta i Jacka	5:03	18:02	12:21	20:21
12	N.	Naiśw. Im. M. ☽	5:04	17:59	13:16	21:26
13	P.	Filipa m.	5:06	17:57	14:02	22:10
14	W.	Podw. św. Krz.	5:08	17:55	14:42	23:11
15	Ś.	Such. M. B. Bol.	5:09	17:52	15:15	—
16	C.	Kornela	5:11	17:50	15:43	0:17
17	P.	Such. P. ś. Fr.	5:13	17:48	16:07	1:28
18	S.	Such. Józefa K.	5:14	17:45	16:28	2:41
19	N.	Januarego	5:16	17:43	16:49	3:57
20	P.	Eustachego ☽	5:18	17:41	17:10	5:14
21	W.	Mateusza	5:19	17:38	17:33	6:34
22	Ś.	Tomasza	5:21	17:36	18:00	7:57
23	C.	Tekli	5:22	17:34	18:32	9:18
24	P.	NMP. wyk. n.	5:24	17:31	19:12	10:37
25	S.	Kleofasa	5:26	17:29	20:03	11:49
26	N.	Cypriana, Just.	5:27	17:27	21:04	12:51
27	P.	Kosmy i D. ☽	5:29	17:24	22:15	13:41
28	W.	Wacława	5:30	17:22	23:30	14:20
29	Ś.	Michała Arch.	5:32	17:20	—	14:51
30	C.	Hieronima w.	5:34	17:17	0:46	15:17

1937

ZAPISKI NA WRZESIEŃ 1937

PAŹDZIERNIK

			Słońca		Księżycyca	
			wsch.	zach.	wsch.	zach.
1	P.	Jana z D.	5:36	17:15	2:02	15:37
2	S.	Aniołów Str.	5:37	17:13	3:16	15:58
3	N.	<i>NMP. Różanc.</i>	5:39	17:10	4:30	16:18
4	P.	Franciszka ☉	5:41	17:08	5:41	16:37
5	W.	Apolinarego	5:42	17:06	6:51	16:59
6	Ś.	Brunona w.	5:44	17:04	8:01	17:24
7	C.	Marka p. w.	5:46	17:01	9:07	17:54
8	P.	Brygidy	5:48	16:59	10:09	18:29
9	S.	Dionizego	5:49	16:57	11:06	19:12
10	N.	<i>Dzięk. za zw. ch.</i>	5:51	16:54	11:55	20:02
11	P.	<i>Macierz. NMP.</i>	5:53	16:52	12:37	20:58
12	W.	Serafina ☽	5:54	16:50	13:13	22:01
13	Ś.	Edwarda kr.	5:56	16:48	13:42	23:09
14	C.	Kaliksta pap.	5:58	16:46	14:07	—
15	P.	Teresy	6:00	16:43	14:29	0:19
16	S.	Jadwigi	6:02	16:41	14:50	1:32
17	N.	Małgorzaty A.	6:03	16:39	15:11	2:48
18	P.	Łukasza ew.	6:05	16:37	15:33	4:07
19	W.	Piotra z Alk. ☼	6:07	16:35	15:59	5:29
20	Ś.	Jana Kant.	6:08	16:33	16:29	6:52
21	C.	Urszuli p. m.	6:10	16:30	17:08	8:15
22	P.	Filipa, Korduli	6:12	16:28	17:56	9:32
23	S.	Seweryna b.	6:14	16:26	18:55	10:41
24	N.	Rafała Arch.	6:16	16:24	20:05	11:37
25	P.	Kryspina m.	6:18	16:22	21:20	12:20
26	W.	Ewarysta p. ☾	6:20	16:20	22:37	12:53
27	Ś.	Sabiny m.	6:22	16:17	23:53	13:20
28	C.	Szymona i Tad.	6:24	16:15	—	13:44
29	P.	Jana b., Teod.	6:25	16:13	1:07	14:04
30	S.	Marcelego	6:27	16:12	2:19	14:23
31	N.	<i>Chryst. Króla</i>	6:29	16:10	3:30	14:42

1937

ZAPISKI NA PAŹDZIERNIK 1937

L I S T O P A D

			Słońca		Księżycyca	
			wsch.	zach.	wsch.	zach.
1	P.	Wsz. Święt.	6:31	16:08	4:39	15:04
2	W.	Dz. Zaduszny	6:33	16:06	5:48	15:27
3	Ś.	Huberta b. ☿	6:34	16:04	6:55	15:55
4	C.	Karola Bor.	6:36	16:02	7:59	16:29
5	P.	Elżbiety	6:38	16:01	8:58	17:08
6	S.	Leonarda	6:40	15:59	9:50	17:56
7	N.	Antoniego B.	6:42	15:57	10:34	18:50
8	P.	Seweriana	6:43	15:55	11:11	19:50
9	W.	Teodora, Ursyn	6:45	15:54	11:42	20:55
10	Ś.	Andrzeja	6:47	15:52	12:08	22:02
11	C.	Marcina b. w. ☿	6:49	15:51	12:31	23:13
12	P.	5 Br. Pol.	6:51	15:49	12:52	—
13	S.	Stanisl. Kostki	6:52	15:48	13:12	0:25
14	N.	Jozafata b. m.	6:54	15:46	13:32	1:40
15	P.	Gertrudy	6:56	15:45	13:56	2:58
16	W.	MB. Ostrobram.	6:58	15:43	14:24	4:19
17	Ś.	Salomej, Grzeg.	6:59	15:42	14:58	5:43
18	C.	Romana m. ☿	7:01	15:41	15:42	7:05
19	P.	Elżbiety kr. w.	7:03	15:39	16:38	8:21
20	S.	Feliksa Wal.	7:05	15:38	17:46	9:24
21	N.	Ofiar. NMP.	7:06	15:37	19:02	10:14
22	P.	Cecylii p.	7:08	15:36	20:21	10:53
23	W.	Klemensa p.	7:10	15:35	21:40	11:24
24	Ś.	Jana od Krz.	7:11	15:34	22:56	11:48
25	C.	Katarzyny p. ☿	7:13	15:33	—	12:10
26	P.	Sylwestra op.	7:14	15:32	0:10	12:29
27	S.	Waleriana bp.	7:16	15:31	1:21	12:48
28	N.	Zdzisława	7:17	15:30	2:30	13:09
29	P.	Saturnina	7:19	15:29	3:39	13:32
30	W.	Andrzeja, Just.	7:20	15:28	4:46	13:57

1937

ZAPISKI NA LISTOPAD 1937

GRUDZIEŃ

			Słońca		Księżycyca	
			wsch.	zach.	wsch.	zach.
1	S.	Mariana m.	7:22	15:28	5:50	14:29
2	C.	Pauliny m.	7:23	15:27	6:51	15:07
3	P.	Franciszka ☽	7:25	15:26	7:45	15:52
4	S.	Barbary	7:26	15:26	8:32	16:44
5	N.	Juliusza	7:27	15:26	9:12	17:42
6	P.	Mikołaja b.	7:29	15:25	9:45	18:46
7	W.	Ambrożego b.	7:30	15:25	10:12	19:51
8	Ś.	Niepok. Pocz.	7:31	15:24	10:35	21:00
9	C.	Walerii, Juliana	7:32	15:24	10:56	22:10
10	P.	NMP. Loret.	7:33	15:24	11:16	23:21
11	S.	Damazego p. ☽	7:35	15:23	11:36	—
12	N.	Aleksandra	7:36	15:23	11:57	0:35
13	P.	Łucji p. m.	7:37	15:23	12:21	1:52
14	W.	Teodora m.	7:37	15:23	12:50	3:11
15	Ś.	Such., Waleriana	7:38	15:23	13:28	4:32
16	C.	Euzebiusza	7:39	15:24	14:17	5:51
17	P.	Such., Flor. ☽	7:40	15:24	15:19	7:02
18	S.	Such., Wiktora	7:41	15:24	16:33	8:01
19	N.	Grzegorza b.	7:42	15:24	17:53	8:46
20	P.	Teofila	7:42	15:25	19:16	9:22
21	W.	Tomasza	7:43	15:25	20:37	9:50
22	Ś.	Zenona	7:43	15:26	21:54	10:14
23	C.	Wiktorii p. m.	7:44	15:26	23:08	10:35
24	P.	Wigilia ☽	7:44	15:27	—	10:55
25	S.	Boże Narodz.	7:45	15:27	0:19	11:15
26	N.	Szczepana m.	7:45	15:28	1:29	11:37
27	P.	Jana apost.	7:45	15:29	2:36	12:02
28	W.	Młodzianków	7:45	15:30	3:42	12:31
29	Ś.	Tomasza z K.	7:45	15:31	4:43	13:06
30	C.	Eugeniusza b.	7:45	15:32	5:40	13:48
31	P.	Sylwestra p.	7:45	15:33	6:30	14:38

1937

ZAPISKI NA GRUDZIEŃ 1937

Skrócony kalendarz na r. 1938.

Półrocze I.	N	P	W	Ś	C	P	S
Styczeń	2	3	4	5	6	7	1 8
	9	10	11	12	13	14	15
	16	17	18	19	20	21	22
	23	24	25	26	27	28	29
	30	31					
Luty			1	2	3	4	5
	6	7	8	9	10	11	12
	13	14	15	16	17	18	19
	20	21	22	23	24	25	26
	27	28					
Marzec			1	2	3	4	5
	6	7	8	9	10	11	12
	13	14	15	16	17	18	19
	20	21	22	23	24	25	26
	27	28	29	30	31		
Kwiecień						1	2
	3	4	5	6	7	8	9
	10	11	12	13	14	15	16
	17	18	19	20	21	22	23
	24	25	26	27	28	29	30
Maj	1	2	3	4	5	6	7
	8	9	10	11	12	13	14
	15	16	17	18	19	20	21
	22	23	24	25	26	27	28
	29	30	31				
Czerwiec				1	2	3	4
	5	6	7	8	9	10	11
	12	13	14	15	16	17	18
	19	20	21	22	23	24	25
	26	27	28	29	30		

Półrocze II.	N	P	W	Ś	C	P	S
Lipiec						1	2
	3	4	5	6	7	8	9
	10	11	12	13	14	15	16
	17	18	19	20	21	22	23
	24	25	26	27	28	29	30
Sierpień		1	2	3	4	5	6
	7	8	9	10	11	12	13
	14	15	16	17	18	19	20
	21	22	23	24	25	26	27
	28	29	30	31			
Wrzesień					1	2	3
	4	5	6	7	8	9	10
	11	12	13	14	15	16	17
	18	19	20	21	22	23	24
	25	26	27	28	29	30	
Październik							1
	2	3	4	5	6	7	8
	9	10	11	12	13	14	15
	16	17	18	19	20	21	22
	23	24	25	26	27	28	29
	30	31					
Listopad			1	2	3	4	5
	6	7	8	9	10	11	12
	13	14	15	16	17	18	19
	20	21	22	23	24	25	26
	27	28	29	30			
Grudzień					1	2	3
	4	5	6	7	8	9	10
	11	12	13	14	15	16	17
	18	19	20	21	22	23	24
	25	26	27	28	29	30	31

Thuste liczby oznaczają dni świąteczne.

Stanisław Zubek w Zakopanem

Wytwórnia nart i przyborów do sportu zimowego

Telefon 14-92 — P. K. O. 411.821 — Skrytka poczt. 61

Sposób użycia smarów:

	Na podład smarować	Do podchodzenia i do zjazdu smarować	Na śliskość (do zjazdu) smarować
Na śnieg świeżo spadły i puszysty	„KURJER”	„Dogoń” cienko, „Bajeczny” „Goniec” (bardzo cienko)	„KURJER 13” „KURJER”
Na śnieg świeżo spadły zmrożony	„KURJER”	„Bajeczny” grubiej „Dogoń” „Goniec” (tylko pod stopy)	„KURJER 13” „KURJER”
Na śnieg nawiany (Gips)	„KURJER”	„Bajeczny” (tylko pod stopy) „Dogoń” „Go- niac” (tylko pod stopy)	„KURJER 13” „KURJER”
Na śnieg ziarnisty zmrożony (firn)	„Zubstan- Skare” „KURJER”	„Bajeczny” grubo „Srebrniak” „Goniec”	„Zubstan- Kliester” (bardzo cienko)
Na szreń	„Zubstan- Kliester” (bardzo cienko)	„Bajeczny” grubo „Srebrniak”	„Zubstan- Kliester” (bardzo cienko)
Na śnieg ziarnisty (firn mokry)	„Zubstan- Skare” (cienko)	„Zubstan-Kliester” (grubo) „Bajeczny” (b. grubo)	„Zubstan-Skare” (bardzo cienko) „KURJER 13”
Na śnieg mokry odwilżowy	„Zubstan-Skare” (cienko) „KURJER”	„Zubstan-Kliester”	„KURJER 13”
Na śnieg zmienny	„Zubstan-Skare” (bardzo cienko) „KURJER”	„BAJECZNY”	„KURJER 13” „KURJER”

Przed każdym smarowaniem ślizgi nart muszą być suche i oczyszczone.

Smary do nabycia we wszystkich sklepach sportowych
ub wprost z fabryki.

I. ORGANIZACJA

ORGANIZACJA POLSKIEGO ZWIĄZKU NARCIARSKIEGO

Polski Związek Narciarski założony został w roku 1919 jako zrzeszenie organizacyj narciarskich na obszarze Rzeczypospolitej Polskiej, dla pracy około rozwoju narciarstwa. Związek zrzesza wyłącznie towarzystwa, kluby i sekcje uprawiające narciarstwo. Polski Związek Narciarski jest członkiem Związku Polskich Związków Sportowych oraz Międzynarodowej Federacji Narciarskiej, tudzież Międzynarodowej Unii Zrzeszeń Alpinistycznych.

SIEDZIBA I ADRES

Polski Związek Narciarski, Kraków, ul. Piłsudskiego nr 13, telefon: 157-33. Skrót telegraficzny: „Skipol“ — Kraków. Konto P. K. O. nr 400-225. Sekretariat czynny w dni powszednie z wyjątkiem sobót od 18-tej do 20-tej. Adresy wszystkich władz i instytucyj Polskiego Związku Narciarskiego brzmią: Kraków, Piłsudskiego 13, z wyjątkiem Komisji Narciarstwa Nizinnego, której adres podany jest odrębnie.

WŁADZE I INSTYTUCJE POLSKIEGO ZWIĄZKU NARCIARSKIEGO

RADA NARCIARSKA P. Z. N.

Prezes: inż. Aleksander Bobkowski, podsekretarz Stanu (Warszawa, Ministerstwo Komunikacji); **pierwszy wiceprezes:** red. Stanisław Faecher (Kraków, Pędzichów 8, I p., tel. 179-30 i 150-60); **drugi wiceprezes:** prof. dr Zygmunt Klemensiewicz (Lwów, Nabelaka 55); **trzeci wiceprezes:** plk. Stanisław Barzykowski (Warszawa, Marszałkowska 9, m. 11, tel. 8-37-43); **czwarty wiceprezes:** dr Aleksander Boniecki (Kraków, Al. Słowackiego 1, tel. 101-99 i 141-70); **sekretarz generalny:** inż. Tadeusz Ramza (Kraków, Lubelska 15, tel. 139-49); **zastępca sekretarza:** red. Włodzimierz Długoszewski (Kraków, Słoneczna 28, tel. 150-60); **skarbnik:** dr Jan Czernik (Kraków, Al. Słowackiego 21, tel. 147-67); **zastępca skarbnika:** dr Gustaw Landau (Kraków, Grodzka 4, tel. 177-75); **członkowie Rady:** dr Jan Kazimierz Dorawski (Kraków, Sobieskiego 3, tel. 133-63), plk. Tadeusz Fonferko (Warszawa, Mianowskiego 15), kpt. Marian Frühauf (Warszawa, Żoliborz, Pogonowskiego 23, tel. 5-56-40, wewn. 117), Hugo Grosman (Kraków, Piłsudskiego 19, tel. 104-04 i 124-04), kpt. dypl. Stanisław Karnibad (Lwów, Sztab D. O. K.), prof. Julian Kolankowski (Przemyśl, Słowackiego 14), Tadeusz Kozieli (Kraków, Moniuszki 26, m. 5), Karol Kullmann (Warszawa, Liga Popierania Turystyki, Mokołowska 61), Jan Lipowczan (Katowice, Powstańców 50, tel. 316-64), Roman Loteczka (Chrzanów, Ubezpieczalnia Społeczna, tel. 53), dr Bolesław Macudziński (Kraków, Piłsudskiego 19, tel. 157-22 i 113-85), dr Jakub Merunowicz (Miechów, Sąd Okręgowy), Józef Oppenheim (Zakopane, Piłsudskiego 70, tel. 16-07), dr Henryk Szatkowski (Warszawa, Ministerstwo Komunikacji, Wydział Turystyki, Al. Ujazdowskie 49, tel. 9-10-05), inż. Eugeniusz Zaczynski

(Zakopane — Magistrat), dr Kazimierz Załuski (Kraków, pl. Szczepański 5, m. 6, tel. 171-10).

Ponadto do Rady Narciarskiej P. Z. N. wchodzi przedstawiciele: Ministerstwa Spraw Wojskowych, Ministerstwa Komunikacji, Ministerstwa Wyznań Religijnych i Oświecenia Publicznego, Państwowego Urzędu Wychowania Fizycznego i Przystosowania Wojskowego, Centralnego Instytutu Wychowania Fizycznego oraz Związku Strzeleckiego.

ZARZĄD GŁÓWNY P. Z. N.

(adresy członków podano wyżej)

Przewodniczący: inż. Aleksander Bobkowski; **I zastępca przewodniczącego:** dr Aleksander Boniecki; **II zastępca przewodniczącego:** dr Kazimierz Załuski; **sekretarz:** inż. Tadeusz Ramza; **zastępca sekretarza:** red. Włodzimierz Długoszewski; **skarbnik:** dr Jan Czernik; **zastępca skarbnika:** dr Gustaw Landau; **członkowie:** red. Stanisław Faecher, Hugo Grosman, Tadeusz Kozień, Roman Loteczka, dr Bolesław Macudziński, dr Jakub Merunowicz. **Delegat Państwowego Urzędu WF i PW do Zarządu Głównego PZN:** dr Henryk Szatkowski.

KOMISJA REWIZYJNA P. Z. N.:

Członkowie: Tadeusz Bukowiecki (Kraków, Starowiślna 16); Edward Guntner (Katowice, Bank Gospodarstwa Krajowego); płk. dypl. Rudolf Kawiński (Przemyśl, Słowackiego 61); **zastępcy:** Stefan Mackiewicz (Lwów, Wronowska 9); dr Edward Stonawski (Bielsko, Żarkowa 5).

KOMISJA SPORTOWA P. Z. N.:

Przewodniczący: Hugo Grosman (adres podany wyż.); **zastępca przewodniczącego:** red. Stanisław Faecher (adr.

podany wyż.); **sekretarz**: Włodzimierz Zemanek (Kraków, Kościuszki 3); **członkowie miejscowi**: dr Stanisław Kowenicki (Kraków, Grodzka 14, tel. 118-19); Tadeusz Kozień (adr. podany wyżej); dr Jakub Merunowicz (adr. podany wyż.); Walenty Preiss (Kraków, Czysta 19, II); inż. Tadeusz Ramza (adr. podany wyż.); Tadeusz Spiess (Kraków, Batorego 15b); dr Kazimierz Załuski (adr. podany wyż.); **Członkowie zamiejscowi**: mgr Stanisław Breuer (Warszawa, Min. Kom. Wydz. Tur.); dr Ignacy Cieszyński (Bielsko, Piastowska 15, tel. 31-06); Jan Cybulski (Zakopane, Biuro Ligi Pop. Tur.); Andrzej Krzeptowski (Zakopane, Kościeliska); inż. Tadeusz Kuchar (Warszawa, Myśliwiecka 3/5, PUFW i PW); mgr Andrzej Rieger (Katowice, Kościuszki 6); inż. Kazimierz Schiele (Zakopane); dr Henryk Szatkowski (adr. podany wyż.); por. Zygmunt Szumowski (Ostrów Maz.); Andrzej Teisseyre (Lwów, Nad Jarem 12); por. Franciszek Trzepało (Warszawa, Szustra 37, m. 5); mjr dypl. Tadeusz Wallich (Warszawa, Myśliwiecka 3/5); Leopold Zylberman (Warszawa, Kielecka 36).

KAPITAN SPORTOWY P. Z. N.:

Red. Stanisław Faecher (Kraków, Pędzichów 8, tel. 179-30, 150-60).

KOMISJA TURYSTYCZNA P. Z. N.

Przewodniczący: inż. Tadeusz Ramza (adr. podany wyż.); **zastępca przewodniczącego**: red. Stanisław Faecher (adr. podany wyż.); **sekretarz**: Adam Alberti (Kraków, Gołębia 5, m. 6); **członkowie miejscowi**: Tadeusz Czajkowski (Kraków, Zabłocie 25); Stefan Iwelski (Kraków, Lenartowicza 3, m. 4); dr Stanisław Janicki (Kraków, Kopernika 23); dr Stanisław Leszczycki (Kraków, Słoneczna 37, tel. 168-85); inż. Edward Litwin (Kraków, Tarłowska 4); Tadeusz Spiess (adr. podany wyż.); **członkowie zamiejscowi**: mgr Stanisław Breuer (adr. podany wyż.); inż. Maksymilian Dudryk (Warszawa, Szara 14); mgr Michał Fuller (Kielce, Starostwo); mjr Zygmunt Hofbauer (Sambor); Zygmunt Leisten (Zakopane, Krupówki); Józef Oppenheim (Zakopane, Piłsudskiego 70, tel. 16-07); dr Marian Schönowitz (Katowice, Wojewódzka 23); Stanisław Lubieniecki (Lwów, Stryjska 1); dr Adam Zieliński (Warszawa, Konopnickiej 6); ppłk. Władysław Ziętkiewicz (Warszawa, Myśliwiecka 3/5 — PUFW i PW).

KOMISJA NARCIARSTWA NIZINNEGO P. Z. N.

(Warszawa, Marszałkowska 97, m. 2)

Przewodniczący: plk. Stanisław Barzykowski (adr. podany wyż.); **sekretarz:** kpt. Marian Fruhauf (adr. podany wyż.); **członkowie:** mjr Henryk Jiruszka (Warszawa, Hoża 50, m. 13, tel. służb. 947-46); kpt. Tadeusz Kawalec (Warszawa); prof. Julian Kozłowski (Krzemieniec, Liceum); mgr Zbigniew Przybyśławski (Warszawa, Konopnickiej 6); mjr Włodzimierz Sekunda (Warszawa, Żoliborz, Krasin'skiego 6, m. 1); mjr dypl. Tadeusz Wallich (Warszawa, Myśliwiecka 3/5).

KOMISJA WYDAWNICZA P. Z. N.

Przewodniczący: red. Stanisław Faecher (adr. podany wyż.); **zastępca przewodniczącego:** red. Włodzimierz Długoszewski (adr. podany wyż.); **członkowie:** Hugo Grosman (adr. podany wyż.); dr Henryk Szatkowski (adr. podany wyż.); Henryk Wertheimer (Kraków, św. Gertrudy 23, tel. 103-68 i 148-25).

KOMISJA SANECZKARSKA PRZY P. Z. N.

Przewodniczący: Roman Loteczka (Chrzanów, Ubezpieczalnia Społeczna, tel. 55); **zastępca przewodniczącego:** dr Ferdynand Pawłowski (Krynica).

CZŁONKOWIE HONOROWI POLSKIEGO ZWIĄZKU NARCIARSKIEGO

1. Inż. Bobkowski Aleksander — Warszawa.
2. Red. Faecher Stanisław — Kraków.

OKRĘGI POLSKIEGO ZWIĄZKU NARCIARSKIEGO

NAZWY, SIEDZIBY I ADRESY

I. Warszawski Okręg P. Z. N. — Warszawa Marszałkowska 97, m. 2, tel. 6-29-00.

II. Wileński Okręg P. Z. N. — Wilno, Zawalna 16, m. 56 (p. Grabowiecki J.).

III. Lwowski Okręg P. Z. N. — Lwów, Łyczakowska 5.

IV. Podhalański Okręg P. Z. N. — Zakopane, Krupówki 57.

V. Krakowski Okręg P. Z. N. — Kraków, Grodzka 14 (dr Kowenicki).

VI. Śląski Okręg P. Z. N. — Katowice, Urząd Wojewódzki Śląski (prof. Stefan Kisielewski).

VII. Grodzieński Okręg P. Z. N. — Grodno, Poczta 10.

VIII. Przemyski Okręg P. Z. N. — Przemyśl, Łukasiewskiego 7.

IX. Pomorski Okręg P. Z. N. — Toruń, Wały 21 (plk. P. Nakoniecznikoff).

X. Wołyński Okręg P. Z. N. — Krzemieniec, Liceum (prof. Julian Kozłowski).

ROZGRANICZENIE TERYTORIAŁNE OKRĘGÓW

Na zasadzie decyzji Rady Narciarskiej, Okręgi P.Z.N. mają poniższy podział terytorialny z ważnością w sezonie 1936/37.

I. Warszawski Okręg P.Z.N. obejmuje: miasto Warszawę; z województwa warszawskiego powiaty: błoński, ciechanowski, gostyniński, grójecki, kutnowski, łowicki, makowski, miński, mławski, plocki, płoński, przasn-

ski, pultuski, radzymiński, rawski, sierpecki, skierniewicki, sochaczewski i warszawski; z województwa kieleckiego powiaty: ilżecki, konecki, kozienicki, opatowski, opoczyński, radomski grodzki, radomski, sandomierski, włoszczowski; województwo łódzkie (w całości); z województwa poznańskiego powiaty: czarnkowski-grodzki, gnieźnieński, gostyński, jarociński, kępiński, kościański, krotoszyński, lesznieński, międzychodzki, nowotomyski, obornicki, ostrowski, poznański, rawicki, szamotulski, śremski, środzki, wolsztyński i wrzesiński; województwo lubelskie (w całości); województwo poleskie (w całości); z województwa pomorskiego: powiat działdowski.

II. Wileński Okręg P.Z.N. obejmuje: województwa: wileńskie (w całości) i nowogrodzkie (w całości).

III. Lwowski Okręg P.Z.N. obejmuje: z województwa lwowskiego: miasto Lwów i powiaty: bóbrecki, lwowski, rawski, sokalski i żółkiewski; województwo stanisławowskie (w całości) i województwo tarnopolskie (w całości).

IV. Podhalański Okręg P.Z.N. obejmuje: powiat nowotarski bez dorzecza Raby tj. bez miejscowości: Rabka, Chabówka, Raba Wyżna i Sieniawa z okolicą.

V. Krakowski Okręg P.Z.N. obejmuje: z województwa krakowskiego: miasto Kraków oraz powiaty: bocheński, brzeski, chrzanowski, dąbrowski, gorlicki, krakowski, limanowski, myślenicki, nowosądecki, tarnowski i wadowicki; ponadto z powiatu nowotarskiego: Rabkę, Chabówkę, Rabę Wyżną i Sieniawę z okolicą (po dział wod między Rabą a Dunajcem) i z powiatu żywieckiego: Suchą, Lachowice i Hucisko z okolicą; z województwa kieleckiego powiaty: jędrzejowski, kielecki, miechowski, olkuski, pińczowski i stopnicki.

VI. Śląski Okręg P.Z.N. obejmuje: województwo śląskie (w całości); z województwa kieleckiego powiaty: będziński, częstochowski-grodzki, częstochowski, sosnowiecki-grodzki i zawierciański; z województwa krakowskiego powiaty: biały i żywiecki, ten ostatni bez Lachowic, Sucheji i Huciska z okolicą.

VII. Grodzieński Okręg P.Z.N. obejmuje województwo białostockie (w całości).

VIII. Przemyski Okręg P.Z.N. obejmuje: z województwa lwowskiego powiaty: brzozowski, dobromilski, drohobycki, gródecki, jarosławski, jaworowski, kolbuszowski, krośnieński, leski, lubaczowski, łańcucki, mościski, niski, przemyski, przeworski, rudecki, rzeszowski, samborski, sanocki, tarnobrzeski i turczański; z województwa krakowskiego powiaty: jasielski, mielecki i ropczycki.

IX. Pomorski Okręg P.Z.N. obejmuje: województwo pomorskie z wyjątkiem powiatu działdowskiego; z województwa poznańskiego powiaty: bydgoski-grodzki, bydgoski, chodzieski, inowrocławski grodzki, inowrocławski, mogilneński, szubiński, wągrowiecki, wyrzyski i zniński; z województwa warszawskiego powiaty: lipnowski, nieszawski, rypiński, włocławski i Wolne M. Gdańsk.

X. Wołyński Okręg P.Z.N. obejmuje: województwo wołyńskie (w całości).

ZRZESZANIE NARCIARZY W P. Z. N.

Konieczność zrzeszania wszystkich narciarzy w Towarzystwach, należących do Polskiego Związku Narciarskiego, jest naczelnym postulatem organizacyjnym polskiego narciarstwa. Wspólna bowiem idea łączy ludzi w określone grupy, współpracujące i pomagające sobie nawzajem. Zbiorowy wysiłek zapewnić może łatwiejsze osiągnięcie zasadniczego celu, oraz wiele udogodnień, które przy słabej organizacji są nie do uzyskania. Towarzystwa mające licznych członków są silnymi jednostkami i mogą dać zrzeszonym cenne uprawnienia.

Narciarstwo zarówno sportowe, jak i turystyczne — powinno być uprawiane wyłącznie w uporządkowanych, czyli zorganizowanych formach. „Dzikie“ narciarstwo stanowi bardzo duże niebezpieczeństwo i prowadzi do wykrzywienia turystycznej i sportowej działalności, oraz do obniżenia poziomu ideowego. Poza tym narciarstwo niezorganizowane zagraża jego uczestnikom niebezpieczeństwem zdrowia, a nawet życia.

Narciarze niezorganizowani, którzy idą w teren niedostatecznie wyszkoleni, podlegają nieszczęśliwym wypad-

kom bardzo łatwo. Niedostatecznie wyszkoleni są dlatego, ponieważ nie należąc do żadnego Towarzystwa związkowego nie przechodzą prawidłowych kursów wstępnych w jeździe na nartach i przeszkolenia w turystyce zimowej. Często szkoleni są oni przez ludzi nieodpowiedzialnych, lub też nie kontrolowanych przez powołaną organizację. W terenie zaś górskim, podczas odbywania wycieczek nie mają tacy niezrzeszeni turyści zimowi żadnej możliwości postępowania i wzmąganego swego doświadczenia. Nie mają bowiem odpowiednich przykładów, dzięki którym mogliby się turystycznie wyrobić.

Natomiast wszystkie potrzebne czynniki racjonalnego uprawiania zimowego ruchu wycieczkowego i sportu narciarskiego nabyć można przede wszystkim w Towarzystwach narciarskich. Kursy prowadzone przez egzaminowanych instruktorów i wycieczki odbywające się pod opieką doświadczonych przodowników, tworzą warunki, w których uprawiane narciarstwo przynosi prawdziwą korzyść członkom Towarzystw.

W stosunku do wielkiej masy polskich narciarzy, liczby zrzeszonych członków są niewystarczające. Zadaniem więc każdego narciarza zrzeszonego winno być rozwinięcie usilnej propagandy w kierunku organizowania luzem chodzących narciarzy, przynajmniej w kole najbliższych swych znajomych, miłośników narciarstwa, uchylających się od moralnego obowiązku zapisywania się do dowolnego Towarzystwa narciarskiego.

Im więcej będzie narciarzy zrzeszonych, tym łatwiej będzie poprawić warunki rozwojowe tego sportu w Polsce, tym niższe będą opłaty, jakie poszczególni członkowie — w zamian za różne udogodnienia — opłacają Towarzystwom. Im więcej będzie narciarzy zrzeszonych, tym łatwiej wykonają Towarzystwa związkowe swe ważne zadania propagandowe, organizacyjne i inwestycyjne. Im więcej wreszcie będzie narciarzy zrzeszonych, tym łatwiej krzewić się będą wśród społeczeństwa ważne idee narciarskiego wychowania fizycznego i tym szybszą będzie ich realizacja.

Dlatego też każdy narciarz już zrzeszony, należący do któregośkolwiek Towarzystwa związkowego, winien współdziałać w akcji jednoczenia narciarzy. W ten sposób przyczyni się nie tylko do wzmocnienia siły swej organizacji macierzystej, ale równocześnie współdziałać będzie w podniesieniu polskiego narciarstwa do jak najwyższego poziomu.

UPRAWNIENIA NARCIARZY ZRZESZONYCH W P. Z. N.

Członkowie Towarzystw, zrzeszonych w Polskim Związku Narciarskim, korzystają z uprawnień, jakie dane Towarzystwo dla swych członków wyjedna, a ponadto z następujących przywilejów:

1) na podstawie legitymacji P. Z. N. (czarnej), zaopatrzonej w nalepkę ważności na dany sezon:

Z ulg taryfowych na Polskich Kolejach Państwowych przy przejazdach indywidualnych i zbiorowych w celach narciarskich i turystycznych według zasad, ogłoszonych w komunikatach PZN na podstawie corocznie ustalanych przez Ministerstwo Komunikacji norm szczegółowych.

Na sezon zimowy 1936/37 przyznana została ulga w postaci biletów narciarskich 1.000-km i 2.500-km, ważnych od 1. XII. 1936 r. do 30. IV. 1937 r. (Wyciąg z przepisów na stronie 270).

2) Na podstawie legitymacji P. Z. N. (czarnej), zaopatrzonej w nalepkę ważności na sezon 1936/37, korzystają członkowie ze zniżek 33% przy przejazdach koleją linową Kuźnice—Kasprowy Wierch.

3) Na podstawie legitymacji P. Z. N. (czarnej), zaopatrzonej w nalepkę ważności na sezon 1936/37, korzystają członkowie ze zniżek we wszystkich schroniskach należących do towarzystw zrzeszonych w P. Z. N.

4) Na podstawie legitymacji P. Z. N. (czarnej), zaopatrzonej w nalepkę ważności na sezon 1936/37, korzystają członkowie ze zniżki opłat na kursach „Szkoly Zjazdowej na Kasprowym Wierchu“ oraz ze zniżki cen schroniskowych w wysokogórskiej stacji turystyczno-narciarskiej T. K. N. w budynku dworcowym na Kasprowym Wierchu.

5) Na podstawie legitymacji turystycznej P. Z. N. (żółtej), zaopatrzonej w nalepkę ważności na sezon bieżący oraz w wizę władzy administracyjnej I instancji i najbliższego Konsulatu Republiki Czechosłowackiej:

a) z uprawnień, wynikających z konwencji turystycznej, zawartej z Czechosłowacją, t. j. swobodnego przekra-

czania granicy polsko-czechosłowackiej i swobodnego poruszania się w pasie turystycznym.

b) z 25% zniżki na kolejach czechosłowackich w pasie turystycznym, o ile liczba uczestników wycieczki wynosi 10 osób.

6) Członkowie Towarzystw zrzeszonych w P. Z. N., korzystają z ulg przy nabywaniu wydawnictw związkowych.

7) Członkowie Towarzystw, zrzeszonych w P. Z. N., wykupujący nalepkę ważną na dany sezon, otrzymują bezpłatnie „Informacyjny Kalendarz Narciarski“, wydawany przez Polski Związek Narciarski.

8) Członkowie Towarzystw, zrzeszonych w P. Z. N., wykupujący nalepkę ważną na dany sezon, otrzymują miesięczne ilustrowane pismo narciarsko-turystyczne („Turysta w Polsce“). Pismo będzie doręczane przez Komisję Wydawniczą P. Z. N. bezpośrednio do domu każdego zrzeszonego narciarza. Dla uniknięcia pomyłek, należy w swym Towarzystwie podać dokładny adres na specjalnych przez Związek rozsyłanych blankietach adresowych, które należy wypełnić przy sposobności wpisu do Towarzystwa.

9) Każdy członek, zrzeszony w P. Z. N., może na podstawie legitymacji P. Z. N. (czarnej) korzystać z ulg taryfowych na kolejach austriackich w relacjach turystycznych, a to według norm, podawanych do wiadomości członkom P. Z. N. w komunikatach oficjalnych

KAŻDY NARCIARZ
WINIEN BYĆ ZRZESZONY
W TOWARZYSTWIE
NALEŻĄCYM DO
POLSKIEGO ZWIĄZKU
NARCIARSKIEGO

JAK TOWARZYSTWO MOŻE ZOSTAĆ CZŁONKIEM P. Z. N.

Polski Związek Narciarski zrzesza jedynie organizacje, zajmujące się narciarstwem. W statutach tych organizacji musi być wyraźnie zaznaczone uprawianie narciarstwa względnie narciarstwo jako główny cel. Statut Polskiego Związku Narciarskiego rozróżnia trzy grupy członków zwyczajnych (§ 6 statutu PZN).

Do pierwszej grupy są zaliczone Kluby i Towarzystwa narciarskie, oparte na samodzielnych statutach, zatwierdzonych przez władze państwowe.

Do grupy drugiej są zaliczone Sekcje (Oddziały) narciarskie wszelkiego rodzaju Towarzystw turystycznych, zimowych, ogólno-sportowych lub innych, w statutach których między innymi celami — są wymienione także cele uprawiania i popierania narciarstwa oraz możliwość zawiązywania Sekcyj. Sekcje te mogą zrzeszać jedynie członków zwyczajnych pełnoprawnych swych organizacji macierzystych i muszą mieć regulaminy zatwierdzone przez organizacje macierzyste. Poza tym organizacja macierzysta osobną deklaracją bierze odpowiedzialność materialną za swą Sekcję (Oddział).

Do grupy trzeciej zaliczone mogą być Sekcje (Oddziały) narciarskie stowarzyszeń i organizacji PW i WF, Klubów Związku Strzeleckiego, Harcerstwa oraz organizacji społeczno-wychowawczych młodzieży. Do grupy trzeciej zalicza Rada Narciarska osobną uchwałą, na prośbę danej organizacji. Trzecia grupa członków zwyczajnych korzysta z ulg w opłatach na rzecz P. Z. N.

Organizacje, które pragną wejść w poczet członków Polskiego Związku Narciarskiego, muszą dopełnić zasadniczego warunku zrzeszenia przewidzianej statutem liczby osób. Liczba ta wynosi w miejscowościach, w których nie istnieje jeszcze członek PZN tej samej grupy — 20 osób, w miejscowości zaś, w której istnieje członek PZN tej samej grupy — 50 osób (§ 11 statutu PZN).

Ponadto należy uiścić wpisowe w wysokości zł 20.—, o ile w danej miejscowości nie ma członka P. Z. N. tej samej

grupy, zaś zł 50.— w miejscowości, w której istnieje członek P. Z. N. tej samej grupy. W razie nieprzyjęcia wpisowe zostanie zwrócone (§ 11 statutu PZN). Kandydaci na członków trzeciej grupy wpisowego nie opłacają (§ 14 statutu P. Z. N.). Wpisowe musi być uiszczone równocześnie ze złożeniem podania. Wpisowe należy wpłacić na konto PKO. nr 400-225.

Zależnie od przynależności do danej grupy, kandydat na członka PZN składa podanie, zaopatrzone w odpowiednie dokumenta (§ 11 statutu P. Z. N.).

Samodzielny Klub (Towarzystwo) narciarski do podania załącza: 1) deklarację, zobowiązującą do bezwzględnego przestrzegania statutu, regulaminów przepisów PZN oraz wszelkich zarządzeń władz Związku; 2) własny, zatwierdzony przez władze państwowe statut, z podaniem władzy zatwierdzającej, liczby i daty zatwierdzenia; 3) skład swego zarządu; 4) listę osób, zrzeszonych; 5) sprawozdanie z dotychczasowej działalności.

Sekcja narciarska (Oddział) do podania załącza: 1) deklarację, zobowiązującą do bezwzględnego przestrzegania statutu, regulaminów, przepisów PZN oraz wszelkich zarządzeń władz Związku; 2) statut organizacji macierzystej, zatwierdzony przez władze państwowe, z podaniem władzy zatwierdzającej, liczby i daty zatwierdzenia; 3) skład zarządu organizacji macierzystej; 4) regulamin Sekcji (Oddziału), zatwierdzony przez organizację macierzystą; 5) skład zarządu Sekcji (Oddziału); 6) listę osób, zrzeszonych przez Sekcję (Oddział); 7) sprawozdanie z dotychczasowej działalności Sekcji; 8) oświadczenie organizacji macierzystej, że ponosi pełną odpowiedzialność materialną za swą Sekcję (Oddział).

Sekcja (Oddział) narciarska stowarzyszeń i organizacji PW i WF, Klubów Związku Strzeleckiego, Harcerstwa oraz organizacji społeczno-wychowawczych młodzieży do podania załącza: 1) deklarację, zobowiązującą do bezwzględnego przestrzegania statutu, regulaminu, przepisów PZN oraz wszelkich zarządzeń władz Związku; 2) statut organizacji macierzystej, zatwierdzony przez władze państwowe, z podaniem władzy zatwierdzającej, liczby i daty zatwierdzenia; 3) skład zarządu Sekcji (Oddziału); 4) sprawozdanie z dotychczasowej działalności; 5) listę osób, zrzeszonych przez Sekcję (Oddział); 6) regulamin Sekcji (Oddziału), zatwierdzony przez zarząd organizacji macierzystej

lub władzę przełożoną; 7) oświadczenie członków zarządu organizacji macierzystej lub władzy przełożonej, że ponosi odpowiedzialność materialną za swą Sekcję (Oddział); 8) skład zarządu organizacji macierzystej lub władzy przełożonej.

Przyjmuje do Związku (§ 11 Statutu PZN) Rada Narciarska PZN, zaliczając równocześnie do odpowiedniej grupy. Kandydat, odpowiadający warunkom grupy trzeciej, może ze swej strony wyrazić życzenie zaliczenia do grupy drugiej. Rada Narciarska może obniżyć wpisowe. Rada Narciarska przyjmuje członków zwyczajnych PZN większością 2/3 głosów. Rada Narciarska może odmówić przyjęcia bez podania powodów, przy czym nieprzyjętemu kandydatowi przysługuje prawo odwołania się do Walnego Zjazdu Delegatów, który rozstrzyga w głosowaniu tajnym większością 2/3 głosów.

Kandydat na członka składu podanie za pośrednictwem właściwego okręgu PZN, który przesyła je wraz z opinią Radzie Narciarskiej, za pośrednictwem Zarządu Głównego (§ 11 Statutu PZN).

NABYWANIE LEGITYMACYJ, NALEPEK I ODZNAK P. Z. N.

Legitymacje „czarne“ „żółte“ P. Z. N. nabywać mogą jedynie Towarzystwa, Kluby i Sekcje, zrzeszone w Polskim Związku Narciarskim. Pojedyncze osoby, pragnąc się zrzeszyć w Polskim Związku Narciarskim, muszą to uczynić za pośrednictwem którejkolwiek z organizacji, zrzeszonych w P. Z. N., gdzie otrzymają szczegółowe informacje. Wszelkie nalepki nabywa się łącznie z danymi legitymacjami.

Legitymacje są zaopatrzone w rubryki, pozwalające na ich **prolongatę** w ciągu kilku sezonów, a to legitymacje „żółte“ (konwencyjne) w ciągu 3-ch sezonów, zaś legitymacje „czarne“ w ciągu 4-ch sezonów.

Dla uproszczenia manipulacji prosi się wszystkich zainteresowanych, aby w sprawach zrzeszania się zwracali się **wprost do Towarzystw, zrzeszonych w P. Z. N.,** a nie do Biura Zarządu Głównego P. Z. N.

Wszelkiego rodzaju odznaki, jako to „Odznaka za Sprawność PZN“, „Odznaka Górską PZN“, „Odznaka Narciarstwa Nizinnego“, „Cyfra Zjazdowa“ i „odznaki funkcyjne“ i t. p. nabywać mogą uprawnieni względnie zainteresowani bezpośrednio w Biurze Zarządu Głównego PZN, bądź osobiście, bądź też w drodze korespondencji. Należność za te odznaki można wpłacać za pośrednictwem P. K. O. (Konto Nr 400—225), lub też Biuro PZN ściągnie należność w drodze pobrania pocztowego.

TABELKA

wzrostu ilości Towarzystw związkowych i narciarzy, zrzeszonych w P. Z. N. w latach 1919/20—1935/36.

Rok	Ilość Klubów	Ilość członków zgłoszonych do P. Z. N.
1919/20	5	579
1920/21	6	915
1921/22	8	1229
1922/23	9	1318
1923/24	14	1810
1924/25	18	1874
1925/26	22	1988
1926/27	26	2041
1927/28	31	2361
1928/29	44	3536
1929/30	59	4646
1930/31	82	5358
1931/32	99	6252
1932/33	147	14236
1933/34	168	10951
1934/35	202	10203
1935/36	208	16084

KOMUNIKATY P. Z. N. I KORESPONDENCJA KIEROWANA DO P. Z. N.

Polski Związek Narciarski utrzymuje stały kontakt ze wszystkimi Towarzystwami, zrzeszonymi w PZN, za pośrednictwem **komunikatów**, rozsyłanych wszystkim klubom i Sekcjom zrzeszonym w P. Z. N. Zainteresowani mogą otrzymać dzięki temu **wszelkie informacje**, dotyczące bieżących spraw PZN.

Komunikaty wydaje zarówno Zarząd Główny, jak i poszczególne Komisje Polskiego Związku Narciarskiego.

Należy zwracać **baczną uwagę na wszystkie komunikaty**; dotyczy to zwłaszcza wszystkich osób, piastujących jakiegokolwiek godności, lub pełniących funkcje w Polskim Związku Narciarskim, jak: sędziowie, instruktorzy, przodownicy Odznaki Górskiej i t. d. Niezaznajomienie się z treścią komunikatów powoduje rozluźnienie kontaktu organizacyjnego i konieczność prowadzenia obszernej korespondencji w sprawach, wyjaśnionych uprzednio komunikatami.

W korespondencji, skierowanej do PZN, należy przestrzegać wymogu **rozdzielania poszczególnych spraw** na osobnych blankietach listowych, gdyż sprawy są przydzielane poszczególnym organom Polskiego Związku Narciarskiego. Łączenie spraw na jednym blankiecie listowym powoduje opóźnienie załatwienia.

Ponadto wszystkie Sekcje i Oddziały Narciarskie różnych organizacyj i stowarzyszeń winny przestrzegać jak najściślej wymogu używania zarówno w korespondencji jak i do potwierdzania legitymacyj i t. p. **własnej pieczęci**. Tekst pieczęci winien zawierać **pełne brzmienie nazwy Sekcji (Oddziału)** ze słowami „Sekcja Narciarska“ względnie „Oddział Narciarski“ **przed nazwą organizacji macierzystej**. Używanie pieczęci wyłącznie organizacji macierzystej jest niedozwolone, gdyż członkiem PZN jest Sekcja (Oddział), a nie jej organizacja macierzysta. **Pisma powinny być podpisane przez Zarząd Sekcji (Oddziału)**.

ADRESY TOWARZYSTW I SEKCYJ, NALEŻĄCYCH DO P. Z. N.

(Cyfra arabska oznacza stały numer porządkowy Towarzystwa w ewidencji PZN. Cyfra rzymska w nawiasie oznacza przynależność okręgową: I — warszawski, II — wileński, III — lwowski, IV — podhalański, V — krakowski, VI — śląski, VII — białostocki, VIII — przemyski, IX — pomorski, X — wołyński).

Andrychów (V).

80. Sekcja Narciarska Klubu Sportowego „Beskid“.

93. Sekcja Narciarska Żydowskiego Towarzystwa Gimnastyczno-Sportowego „Makkabi“.

Będzin (VI).

78. Sekcja Narciarska Żydowskiego Towarzystwa Krajoznawczego — ul. Kołłątaja 43.

Biała (VI).

36. Sekcja Narciarska Oddziału Polskiego Towarzystwa Tatrzańskiego — Nad Niwką Nr. 23, p. Wróbel Tomasz.

Białystok (VII).

179. Sekcja Narciarska Wojskowego Klubu Sportowego „Jagiellonia“ — ul. Żwirki i Wigury Nr. 6.

Bielsko (VI).

6. Wintersportklub des Beskidenverein — Wzgórze 14.

13. Sekcja Narciarska Żydowskiego Towarzystwa Turystyczno-Narciarskiego „Makkabi“ — skrytka pocztowa 88.

15. Sekcja Narciarska Wojskowego Klubu Sportowego.

62. Sekcja Narciarska Towarzystwa Turystycznego „Przyjaciele Przyrody w Polsce“ — pl. Narutowicza, Dom Robotniczy.

241. Koło Narciarzy Oddziału Turystycznego „Sokoła“ — Pasaż 1., p. Nowotarski Czesław.

Borysław (VIII).

132. Sekcja Narciarska Klubu Sportowego Wychowania Fizycznego „Biali” — skrytka pocztowa Nr. 289, p. Jaworski Jan, Firma „Petrolea”.

Broszniów (III).

196. Sekcja Narciarska Klubu Sportowego „Strzelec” — poczta Krechowice, p. Jakub Jacob.

Brzeszcze (VI).

63. Oddział Narciarski „Sokoła” — pow. Oświęcim.

Brzeżany (III).

240. Oddział Narciarsko-Kajakowy „Sokoła”.

Bukowina Tatrzańska (IV).

199. Klub Narciarski „Bukowina” — p. Kobierski Adam

Bydgoszcz (IX).

94. Bydgoski Klub Narciarzy — pl. Weysenhoffa nr 1, m. 4, p. inż. Stenzel L.

Bystra (VI).

164. Sekcja Narciarska przy Związku Strzeleckim w Bystrzej—Wilkowicach, nr 100, pow. Biała, p. Widuchowski Tadeusz.

Chelmek (V).

245. Sekcja Narciarska Klubu Sportowego Związku Strzeleckiego — pow. Chrzanów.

Chelmża (IX).

189. Klub Narciarski.

Chodzież (IX).

177. Chodzieski Klub Narciarzy — Mickiewicza 15.

Chorzów (VI).

163. Sekcja Narciarska przy Klubie Sportowym „Stadion” — Katowicka 28, p. Kowalczyk.

210. Sekcja Narciarska Klubu Kajakowego „Chorzowianka” — Państw. Fabr. Zw. Azot.

Chrzanów (V).

47. Sekcja Narciarska Towarzystwa Gimnastycznego „Sokół” — p. dr Mroczek Wisłocki Ferdynand, adwokat.
105. Sekcja Narciarska Związku Strzeleckiego — p. Majchrowicz Zbigniew.
114. Sekcja Narciarska Żydowskiego Towarzystwa Gimnastycznego „Makkabi” — ul. Pierackiego 6, p. Nusbaum Mendel.
218. Sekcja Narciarska T. S. O. „Fablok”.

Cieszyn (VI).

8. Sekcja Narciarska przy Śląskim Oddziale Polskiego Towarzystwa Tatrzańskiego „Watra” — pl. Króla Sobieskiego 5.
39. Sekcja Narciarska Akademickiego Związku Sportowego — Kraszewskiego 1.
101. Sekcja Narciarska Wojskowego Klubu Sportowego.
161. Sekcja Narciarska Strzeleckiego Klubu Sportowego — skrytka pocztowa 92.

Częstochowa (VI).

34. Częstochowskie Towarzystwo Narciarzy, I. Aleja 14
176. Sekcja Narciarska Oddziału Częstochowskiego Polskiego Towarzystwa Tatrzańskiego — Jasnogórska 14/16.
195. Sekcja Narciarska Żydowskiego Stowarzyszenia Gimnastyczno-Sportowego „Makkabi” — Waszyngtona 22, p. inż. Halper Zygfryd.

Drohobycz (VIII).

61. Sekcja Narciarska Oddziału Drohobyckiego Polskiego Towarzystwa Tatrzańskiego — Drohobycz 2, „Polmin”, p. inż. Kozłowski Marian.
159. Sekcja Narciarska Żydowskiego Towarzystwa Gimnastyczno-Sportowego „Betar” — ul. Słowackiego 13c, p. Halberstein.
204. Sekcja Narciarska Związku Strzeleckiego — Dom Legionowo-Strzelecki.

Gdańsk (IX).

46. Sekcja Narciarska Akademickiego Związku Sportowego — Gdańsk Langfuhr, Heeresanger 11, p. Woyna Stanisław.

Gdynia (IX).

40. Klub Narciarski „Skimka“, Polskiej Y. M. C. A. —
10. Lutego nr. 41.

Gorlice (V).

146. Sekcja Narciarska Towarzystwa Gimnastycznego
„Sokół“.

Grudziądz (IX).

243. Sekcja Narciarska Wojskowego Klubu Sportowego
Centrum Wyszkozenia Kawalerii.

Iwonicz Zdrój (VIII).

186. Sekcja Narciarska Iwoniczkiego Oddziału Polskiego
Towarzystwa Tatrzańkiego.

Janowa Dolina (X).

207. Sekcja Narciarska Klubu sportowego „Strzelec“ —
Janowa Dolina, Wołyń, pow. Kostopol.

Jarosław (VIII).

167. Sekcja Narciarska Wojskowo-Cywilnego Klubu
Sportowego „Ognisko“ — Urząd Skarbowy, p. Pliszka
Tadeusz.

Jasło (VIII).

118. Sekcja Narciarska Towarzystwa Gimnastycznego
„Sokół“ — Kasa Oszczędności, p. Garbacik Tadeusz.

Jastrzębie Zdrój G. Śl. (VI).

89. Jastrzębski Klub Narciarski.

Jaworzno (V)

87. Sekcja Narciarska Polskiego Towarzystwa Gimna-
stycznego „Sokół“ — Dyrekcja Kopalń p. Wład. Kwiatek,
tel. I.

Jordanów (V).

69. Oddział Narciarski „Sokoła“.

Kalisz (I).

192. Sekcja Narciarska Wojskowego Klubu Sportowego
„Proсна“ — 25. Dywizja Piechoty.

Katowice (VI).

18. Śląski Klub Narciarski — Pocztowa 16.

60. Schlesischer Wintersportverein — skrytka pocztowa 18.

162. Sekcja Narciarska Towarzystwa Gimnastycznego „Sokół“ — Powstańców 49, p. Skórkiewicz (Ks. Damrota 8).

174. Harcerski Klub Narciarski — Francuska 12/1.

200. Sekcja Narciarska Kolejowego Przynależenia Wojskowego — D. O. K. P., pokój 223, p. Matyj Franciszek.

Kęty (VI).

117. Klub Narciarski — Drogeria Walentyńskiego L.

Kielce (V).

168. Sekcja Narciarska Wojskowego Klubu Sportowego — skrytka pocztowa 343 (Leonarda 4).

Kołomyja (III).

31. Sekcja Narciarska Polskiego Towarzystwa Tatrzańskie, Oddziału Czarnohorskiego — skrytka pocztowa 63.

231. Sekcja Narciarska Wojskowo Cywilnego Klubu Sportowego. „Pokucie“.

Końskie (I).

246. Sekcja Narciarska Towarzystwa Gimnastycznego „Sokół“.

Kraków (V).

2. Sekcja Narciarska Akademickiego Związku Sportowego — Tad. Kościuszki 12.

3. Tatrzańskie Towarzystwo Narciarzy — Rynek Główny 25.

33. Sekcja Narciarska Żydowskiego Klubu Sportowego „Makkabi“ — skrytka pocztowa 372.

38. Sekcja Narciarska Polskiej Y. M. C. A. „Skimka“ — Krowoderska 8.

65. Sekcja Narciarska Kolejowego Przynależenia Wojskowego — pl. Matejki 12, Dyrekcja Kolejowa.

68. Sekcja Narciarska Żydowskiego Akademickiego Koła Miłośników Krajoznawstwa — ul. Sobieskiego 14, p. Dortheimer M.

75. Sekcja Narciarska Klubu Sportowego „Jutrzenka“ — Krakowska 49, p. Beter.

98. Towarzystwo Krzewienia Narciarstwa — Piłsudskiego 13.

102. Towarzystwo Wioślarsko-Narciarskie — Zyblikiewicza 9, p. inż. Propst J.

103. Sekcja Narciarska Krakowskiego Klubu Tenisowego — Wielopole 9, p. mgr Janina Schekówna.

144. Sekcja Narciarska Żydowskiego Towarzystwa Gimnastycznego — Orzeszkowej 7.

150. Sekcja Narciarska Klubu Sportowego „Cracovia“ — Wielonole 4.

182. Sekcja Narciarska Polskiego Towarzystwa Gimnastycznego „Sokół“ — Piłsudskiego 27.

183. Sekcja Narciarska Oddziału Sportowego Towarzystwa Urzędników Miejskich — Al. Krasińskiego 18.

208. Sekcja Narciarska Katolickiego Stowarzyszenia Młodzieży Męskiej — ul. Straszewskiego 18.

223. Harcerski Klub Narciarski — Pawia 3, II. p.

Krosno (VIII).

119. Sekcja Narciarska Towarzystwa Gimnastycznego „Sokół“ — Staszica 102, p. Bergman St.

Krynica Zdrój (V).

23. Krynicki Klub Narciarzy — Dom Zdrojowy.

66. Sekcja Narciarska Kółka Sportowego „Krynica“.

86. Sekcja Narciarska Związku Strzeleckiego — p. A. Nowikow.

Krzemieniec (X).

121. Sekcja Narciarska Żydowskiego Klubu Sportowego „Hasmonea“ — Słowackiego 14, p. Mojżesz Barac.

122. Sekcja Narciarska Policyjnego Klubu Sportowego „Horyń“ — Powiatowa Komenda Policji Państwowej.

123. Sekcja Narciarska Krzemienieckiego Klubu Sportowego — Zarząd Drogowy, p. inż. Pomykański.

149. Oddział Narciarski przy Zjednoczeniu Organizacji Społecznych powiatu Krzemienieckiego — ul. Kollątaja 16.

Lesko (VIII).

222. Leskie Towarzystwo Narciarskie.

Lublin (I).

16. Sekcja Narciarska Wojskowego Klubu Sportowego „Unia“ — Peowiaków 12.

Lwów (III).

1. Karpackie Towarzystwo Narciarzy — Senatorska 6, parter.
5. Sekcja Narciarska I. Lwowskiego Klubu Sportowego „Czarni“ — Chorążczyzny 7. III p. drzwi 31.
7. Sekcja Narciarska Lwowskiego Klubu Sportowego „Pogoń“ — Rutowskiego 23.
14. Sekcja Narciarska Akademickiego Związku Sportowego — Marszałkowska 1, Nowy Uniwersytet.
17. Sekcja Narciarska Lwowskiego Klubu Sportowego „Lechia“ — Batorego 26, p. Solewski Leopold.
29. Sekcja Narciarska Klubu Tenisowego 1924 — ul. Sykstuska 27, p. dr Hübel.
52. Sekcja Narciarska „Sokół Macierz“ — Zimorowicza 8.
85. Sekcja Narciarska Żydowskiego Towarzystwa Gimnastycznego „Dror“ — Tarnowskiego 61, p. Herzberg I.
88. Sekcja Narciarska Żydowskiego Koła Miłośników Krajoznawstwa — Sakramentek 30, III p., p. Seidman Henryk.
92. Sekcja Narciarska Żydowskiego Klubu Sportowego „Hasmonea“ — Szymona 1.
96. Sekcja Narciarska i Turystyczna Kolejowego Przysposobienia Wojskowego — Kochanowskięgo 127, mgr Konikowski Zbigniew.
109. Sekcja Narciarska Związku Oficerów Rezerwy — Chorążczyzny 7. II p.
131. Sekcja Narciarska Żydowskiego Towarzystwa Krajoznawczego w Polsce — pl. Mariacki 5, I schody, III p.
158. Sekcja Narciarska Oddziału Lwowskiego Polskiego Towarzystwa Tatrzańskiego — Akademicka 23.
188. Sekcja Narciarska Związku Strzeleckiego — Zyblikiewicza 33.
197. Sekcja Narciarska Akademickiego Oddziału Związku Strzeleckiego — Kurkowa 12.
198. Sekcja Narciarska Polskiego Towarzystwa Krajoznawczego — Łyczakowska 5, parter.
232. Sekcja Narciarska Przysposobienia Wojskowego Leśników — Chorążczyzna 17.

Łódź (I).

175. Sekcja Narciarska Oddziału Łódzkiego Polskiego Towarzystwa Tatrzańskiego — Piotrkowska 120, m. 10.

194. Sekcja Narciarska Żydowskiego Klubu Sportowego „Makkabi“ — Kościuszki 21.

221. Sekcja Narciarska Klubu Sportowego „Geyer“ — Piotrkowska 289.

227. Sekcja Narciarska Żydowskiego Towarzystwa Krajoznawczego — Piotrkowska 101.

Łuck (X).

187. Sekcja Narciarska Wołyńskiego Towarzystwa Krajoznawczego i Opieki nad Zabytkami Przeszłości — Al. Chrobrego 15.

Mościce (V)

45. Towarzystwo Narciarskie — Państwowa Fabryka Związków Azotowych, p. inż. Barzykowski Tadeusz.

233. Sekcja Narciarska Związku Strzeleckiego — Państwowa Fabryka Związków Azotowych.

Niemenczyn (II).

43. Sekcja Narciarska Klubu Sportowego 21 Baonu K. O. P.

Nowy Sącz (V).

22. Nowosądeckie Koło Narciarzy — Jagiellońska 28.

77. Sekcja Narciarska Klubu Sportowego — Jagiellońska 71, p. Osuchowski Aleksander.

107. Sekcja Narciarska Towarzystwa Gimnastycznego „Sokół“ — Miejska Kasa Oszczędności, p. Krajewski Stefan.

173. Sekcja Narciarska Wojskowego Klubu Sportowego.

184. Sekcja Narciarska Żydowskiego Towarzystwa Krajoznawczego w Polsce — Jagiellońska 12, p. Salpeter Naftali.

235. Sekcja Narciarska Żydowskiego Klubu Sportowego „Makkabi“ — Dunajewskiego 7, z list. p. Armkraut H.

Nowy Targ (IV).

90. Sekcja Narciarska Żydowskiego Towarzystwa Gimnastyczno-Sportowego — ul. Sobieskiego 19, I p., p. Langer Hirsch.

139. Sekcja Narciarska Powiatowego Związku Strzeleckiego — Rynek.

180. Sekcja Narciarska Klubu Sportowego „Podhale“.

190. Oddział Narciarsko-Kajakowy Towarzystwa Gimnastycznego „Sokół“, dr Lisowski J.

Okocim (V).

151. Okocimski Klub Narciarski.

Ostrów Mazowiecki (VII).

214. Sekcja Narciarska Szkoły Podchorążych Piechoty.

Oświęcim (VI).

133. Sekcja Narciarska Żydowskiego Towarzystwa Gimnastyczno-Sportowego „Kadimah“ — Kolejowa 18, p. Litner Pinck.

Podbuż k/Sambora (VIII).

185. Sekcja Narciarska Związku Strzeleckiego, p. Korasiewicz Józef.

Porąbka (VI).

242. Sekcja Narciarska Oddziału Związku Strzeleckiego.

Poznań (I).

25. Sekcja Narciarska Poznańskiego Oddziału Polskiego Towarzystwa Tatrzańskiego — Fredry 10, p. 369.

59. Sekcja Narciarska Akademickiego Związku Sportowego — Zamek.

155. Sekcja Narciarska Klubu Sportowego Kolejowego Przesposobienia Wojskowego — ul. Skarbowa 10, Dyrekcja Kolei Państwowych.

224. Poznański Klub Narciarski — Pierackiego 12 (Wagons Lits Cook).

Przemyśl (VIII)

19. Przemyskie Towarzystwo Narciarzy — Słowackiego 14 (Emil Klausner, Franciszkańska 19).

Puławy (I).

228. Koło Narciarskie Puławskiego Klubu Wioślarskiego.

Raba Wyżna (V).

234. Sekcja Narciarska Związku Strzeleckiego.

Rabka Zdrój (V).

100. Sekcja Narciarska Ogniska Związku Podhalań — Pierackiego 50, dr Żebracki Witold.

Rakowice k/Krakowa (V).

219. Sekcja Narciarska przy Wojskowym Klubie Sportowym „Wawel“.

Radomsko (I).

244. Sekcja Narciarska Strzeleckiego Klubu Sportowego „Korona“ — ul. Limanowskiego 43, p. mjr Stefan Wyczółkowski.

Rybnik (VI).

28. Rybnicki Klub Narciarski — skrytka pocztowa 7 (ul. Korfantego 5).

Sambor (VIII).

72. Sekcja Narciarska Związku Strzeleckiego Komendy Powiatowej — Kopernika 13 (skrytka pocztowa 31).

128. Towarzystwo Narciarskie Wojskowego Klubu Sportowego.

Sanok (VIII).

81. Towarzystwo Narciarskie Wojskowego Klubu Sportowego.

203. Oddział Narciarsko-Kajakowy Towarzystwa Gimnastycznego „Sokół“ — ul. Mickiewicza.

Skoczów (VI).

165. Sekcja Narciarska Koła Polskiego Towarzystwa Tatrzańskiego — Zabawa 486, p. Christman Stefan.

Skole (III).

76. Sekcja Narciarska Polskiego Towarzystwa Tatrzańskiego — Pierackiego 1.

Sławsko (III).

30. Narciarski Klub „Bieszczady“.

Sosnowiec (VI).

166. Sekcja Narciarska Oddziału Polskiego Towarzystwa Tatrzańskiego w Zagłębiu Dąbrowskim — Modrzejewska 32/III, p. Łogiewa L.

Stanisławów (III).

24. Sekcja Narciarska Oddziału Stanisławowskiego Polskiego Towarzystwa Tatrzańskiego — Szydłowskiego 7.

108. Okręgowa Sekcja Narciarska Kolejowego Przysposobienia Wojskowego — Grunwaldzka 8, dr Chorzemski
230. Sekcja Narciarska Żydowskiego Towarzystwa Gimnastycznego „Hakoach“ — Sobieskiego 3, I p.

Starachowice (I).

134. Sekcja Narciarska Związku Pracowników Przemysłowych i Handlowych — skrytka pocztowa 29.

Stryj (III).

137. Sekcja Narciarska Wojskowo-Cywilnego Klubu Sportowego „Pogoń“ — Unii Lubelskiej 67, p. Grabowski Leon.

212. Sekcja Narciarska Oddziału Polskiego Towarzystwa Tatrzańskiego — Sobieskiego 10.

Suwałki (VII).

147. Sekcja Narciarska Wojskowego Klubu Sportowego.

Szczawnica (IV).

140. Sekcja Narciarska Towarzystwa Sportowego „Wisła“ — pensjonat „Sobieski“.

Tarnopol (III).

136. Sekcja Narciarska Klubu Sportowego „Strzelec“ — ul. Tarnowskiego 52b, p. Kujawski F. (Sekretariat — Słowackiego 2).

Tarnów (V).

67. Sekcja Narciarska Oddziału Tarnowskiego Polskiego Towarzystwa Tatrzańskiego — Targowa 3, III p., p. dr Fink H.

112. Sekcja Narciarska Towarzystwa Gimnastycznego „Sokół“ — pl. Sobieskiego 2, p. kpt. Frączkiewicz Lucjan.

113. Sekcja Narciarska Żydowskiego Towarzystwa Gimnastyczno-Sportowego „Samson“ — skrytka pocztowa 150.

Tomaszów Mazowiecki (I).

26. Sekcja Narciarska Związku Strzeleckiego — ul. Spalska 96a, p. Tadeusz Onderka.

225. Sekcja Narciarska Klubu Sportowego „Tomaszowianka“ — ul. Spalska 96a. p. Tadeusz Onderka.

Toruń (IX).

216. Sekcja Narciarska Wojskowego Klubu Sportowego „Gryf” — skrytka pocztowa 117 — Wola Zamkowa, Dom Żołnierza.

217. Sekcja Narciarska Koła Sportowego Pułku Lotniczego.

Ustrzyki Dolne (VIII).

206. Sekcja Narciarska Związku Strzeleckiego.

Wadowice (V).

116. Sekcja Narciarska Żydowskiego Towarzystwa Gimnastyczno-Sportowego „Makkabi” — p. Alfred Wischik.

Warszawa (I).

9. Warszawski Klub Narciarski — Marszałkowska 97 m. 2.

10. Sekcja Narciarska Akademickiego Związku Sportowego — Polna 50, m. 18.

35. Sekcja Narciarska Warszawskiego Klubu Wioślarzy — Krakowskie Przedmieście 58.

37. Sekcja Narciarska Żydowskiego Towarzystwa Gimnastyczno-Sportowego „Makkabi” — Nalewki 2a.

48. Sekcja Narciarska Polskiego Towarzystwa Krajoznawczego — Nowy Świat 19, m. 3.

53. Sekcja Narciarska Klubu Sportowego „Rodzina Wojskowa” — Królewska 2, m. 54.

64. Sekcja Narciarska Żydowskiego Towarzystwa Krajoznawczego — Królewska 51.

74. Sekcja Narciarska Zjednoczenia Zrzeszeń Pracowników Publicznych Instytucji Finansowych Rzeczypospolitej Polskiej Klubu Sportowego „Zjednoczenie” — Marszałkowska 138/3. Zrzeszenie Pracowników P.K.O.

97. Klub Narciarski Warszawskiego Towarzystwa Wioślarskiego — Pierackiego 19.

99. Harcerski Klub Narciarski — Zielna 35, m. 9.

124. Sekcja Narciarska Klubu Wioślarskiego „Wisła” — Waliców 3, m. 9., p. Zgliński Jan.

152. Sekcja Narciarska Kolejowego Przystanku Wojskowego — Chałubińskiego 4, pokój 105.

154. Sekcja Narciarska Oddziału Warszawskiego Polskiego Towarzystwa Tatrzańskiego — Żórawia 9.

178. Sekcja Narciarska Polskiego Touring Klubu — Kredytowa 5.

191. Sekcja Narciarska Wojskowego Klubu Sportowego „Żoliborz“ — Dygasińskiego 18.

193. Sekcja Narciarska Warszawskiego Klubu Sportów Wodnych „Nurt“ — Żulińskiego 8/14, p. Lucjan Marber.

209. Klub Narciarski Polskiej „Y.M.C.A.“ — „Skimka“ — Konopnickiej 6.

211. Sekcja Narciarska Klubu Wioślarskiego „Syrena“ — Senatorska 35, m. 67, p. Radio Kazimierz.

213. Oddział Narciarski Sekcji Sportowej Bratniej Pomocy Słuchaczy Centralnego Instytutu Wychowania Fizycznego — Bielany.

220. Klub Narciarski Oficerów Geografów — Al. Jerozolimskie 91, W.I.G.

226. Sekcja Narciarska Związku Pracowników Skarbowych. — Al. Ujazdowskie 36.

229. Sekcja Narciarska Strzeleckiego Klubu Sportowego „Fort Bema“ — Powązkowska 47a.

238. Sekcja Narciarska Sportowego Towarzystwa Skarbowców — Rymarska 3/5, pok. 5.

239. Sekcja Narciarska Związku Robotniczych Stowarzyszeń Sportowych Robotniczego Sportowego Komitetu Okręgowego — Czerwonego Krzyża 20.

Wierzbnik (I).

171. Towarzystwo Narciarzy przy Starachowickim Klubie Sportowym — Komenda Garnizonu, p. mjr. Trzebiński Lucjan.

Wilno (II).

21. Sekcja Narciarska Akademickiego Związku Sportowego — św. Jana 10.

70. Sekcja Narciarska Towarzystwa Pracowników Kolejowych „Ognisko“ — ul. Jagiellońska 7/7, p. Nieciecki Jarosław.

156. Sekcja Narciarska Wojskowego Klubu Sportowego „Śmigły“ — Zygmuntowska 20.

Włocławek (IX).

236. Sekcja Narciarska Wojskowego Klubu Sportowego „Cuiavia“ — Żytunia, Koszary, p. kpt. Fleischmann Jan.

Włodzimierz Woł. (X).

237. Sekcja Narciarska Żydowskiego Towarzystwa Krajoznawczego.

Worochta (III).

215. Sekcja Narciarska Worochciańskiego Klubu „Prut“.

Zakopane (IV).

4. Sekcja Narciarska Oddziału Polskiego Towarzystwa Tatrzańskiego — Dworzec Tatrzański.

11. Oddział Narciarski Towarzystwa „Sokół“ — Hotel Sport, p. A. Karpowicz.

20. Sekcja Narciarska Towarzystwa Sportowego „Wiśła“ — Krupówki, dom Śmieji, III p.

27. Sekcja Narciarska Związku Strzeleckiego — skrytka pocztowa 158.

32. Harcerski Klub Narciarski — Sanatorium Akademickie im. J. Piłsudskiego, p. inż. Bienkowski.

73. Sekcja Narciarska Kolejowego Przysposobienia Wojskowego.

91. Sekcja Narciarska Żydowskiego Klubu Sportowego „Makkabi“ — skrytka pocztowa 214.

106. Sekcja Narciarska Żydowskiego Klubu Sportowego „Hagibor“ — skrytka pocztowa 225.

160. Narciarski Klub Zjazdowy — skrytka pocztowa 126.

Zwardoń (VI).

104. Towarzystwo Przyjaciół Zwardonia — Oddział Narciarski „Rachowiec“.

Żywiec (VI)

12. Sekcja Narciarska Oddziału Babiogórskiego Polskiego Towarzystwa Tatrzańskiego.

79. Sekcja Narciarska Żydowskiego Towarzystwa Gimnastyczno-Sportowego „Makkabi“ — Żywiec II.

ZAKUPUJCIE ODZNAKI KRZEWICIELSKIE

T. K. N.-u

TOWARZYSTWO KRZEWIENIA NARCIARSTWA

Rozległa działalność Towarzystwa Krzewienia Narciarstwa w Krakowie, które, wyręczając na wielu polach działalności Polski Związek Narciarski, zyskuje sobie coraz większe uznanie — zaznacza się przede wszystkim na polu krzewicielskim, turystycznym i wydawniczym.

Obok stacyj turystyczno-narciarskich, zorganizowanych przez Towarzystwo w liczbie kilkudziesięciu na obszarze całych Karpat i Gór Świętokrzyskich, obok sieci obserwacyj śnieżnych w liczbie około 180 dla opracowywania komunikatu śnieżnego dla narciarzy — Towarzystwo Krzewienia Narciarstwa powiększa i doskonali z każdym rokiem stacje ratowniczo-narciarskie, istniejące w licznych schroniskach górskich, wyposażając je w sprzęt ratowniczy i materiały opatrunkowe oraz apteczne.

Podobnie jak w roku ubiegłym przeprowadziło Towarzystwo Krzewienia Narciarstwa na podstawie ustalenia Komisji Porozumiewawczej P. T. T. i P. Z. N. kurs ratownictwa i pierwszej pomocy w nieszczęśliwych wypadkach narciarskich dla dzierżawców schronisk całego obszaru Karpat. Kurs ten, przeprowadzony tuż przed sezonem 1936/37, winien przyczynić się do zwiększenia warunków bezpieczeństwa turystyki zimowej w górach wysokich.

Działalność krzewicielska Towarzystwa jest bardzo wielostronna i stanowi jedną z głównych jego trosk. Obok wypożyczania sprzętu narciarskiego szkołom i organizacjom młodzieży należy tu przede wszystkim podkreślić akcję narciarskich kursów wędrownych, prowadzonych od trzech lat przez Towarzystwo Krzewienia Narciarstwa.

W sezonie 1936/37 już po raz czwarty wysłał T. K. N. ośmiu instruktorów P. Z. N. w teren Karpat, gdzie we wsiach górskich zostanie zorganizowanych i przeprowadzonych 40 kursów tygodniowych. Łącznie z akcją kursów wędrownych należy wspomnieć o rozdawnictwie sprzętu narciarskiego, które wyraża się za trzy lata cyfrą około 500 kompletnych par nart z kijkami, rozdanych szkołom

i towarzystwom młodzieży. W sezonie 1936/37 przeprowadzone będzie rozdawnictwo nart dla młodzieży we wsiach podkarpackich tudzież rozdawnictwo nart nizinnych, połączone z organizacją kursów narciarstwa nizinnego.

Działalność Towarzystwa Krzewienia Narciarstwa w zakresie urządzania kursów wędrownych może się pochłubić dotychczas doskonałymi wynikami. Urządzono około 80 kursów i przeszkolono w narciarstwie ponad 2.500 dzieci szkół powszechnych. Jak wynika z ankiety, przeprowadzonej przez T. K. N. — kursy wędrowne stały się zaczątkiem prawdziwie masowego ruchu narciarskiego działwy we wsiach, w których kursy te zostały przeprowadzone. W blisko 40 szkołach, które odpowiedziały na ankietę, około 1.000 dzieci przyjeżdża do szkoły na nartach, a około 700 dzieci posiada już własne narty, zrobione przez siebie względnie miejscowych stolarzy.

Impreza rajdów kolejowo-narciarskich, zainicjowanych i prowadzonych od pięciu lat przez T. K. N., cieszy się stale uznaniem i frekwencją wśród narciarzy tak krajowych, jak i zagranicznych, jako najpopularniejsza impreza narciarska w Polsce, ułatwiająca przy niezmiernie małych kosztach zwiedzanie najpiękniejszych terenów narciarskich i najważniejszych zimowisk w Polsce. W ciągu sezonu 1936/37 zorganizowane będą dwa takie rajdy kolejowo-narciarskie. Pierwszy odbędzie się w czasie od 23 do 31 grudnia 1936 r., drugi od 11 do 21 lutego 1937 r. Szczegóły raidów podane są w osobnym ogłoszeniu.

Towarzystwo Krzewienia Narciarstwa prowadzi od lat akcję wydawniczą. W ramach tej działalności mieszczą się takie pozycje, jak wydawanie tygodniowego komunikatu śniegowego, wydawanie i rozsyłanie wielu ulotek, afiszów i publikacji, propagujących narciarstwo i tereny narciarskie, zarówno w kraju, jak i za granicą.

Wspomnieć także należy o stałym kontynuowaniu „Biblioteki Narciarskiej T. K. N.“, w ramach której ukazały się już liczne podręczniki i poradniki z „kursem jazdy“ na nartach pióra S. Facchera na czele. W sezonie 1936/37 ukaże się w tej bibliotece pierwsza w Polsce książka, poświęcona nauczaniu narciarstwa dzieci p. t. „Dzieci i młodzież na nartach“, pióra instruktora P. Z. N.

mgr Tadeusza Biernakiewicza. Podręcznik ten, zalecony przez Komisję Sportową P. Z. N. do użytku akcji szkoleniowej, został opracowany na podstawie doświadczeń, uzyskanych na narciarskich kursach wędrownych T. K. N. i studiów autora dokonanych w Austrii.

Władzami Towarzystwa są:

Rada T. K. N.: **prezes** — red. Marian Dąbrowski, **I wiceprezes** — wiceminister inż. Aleksander Bobkowski **II wiceprezes** — dr Aleksander Boniecki, **III wiceprezes** — dr Bolesław Macudziński. **Członkowie:** red. Stanisław Faecher, dr Stanisław Leszczycki, Hugo Grosman, Roman Loteczko, dr Kazimierz Żaluski, dyr. Tadeusz Bukowiecki, dr J. Stefan Kuhn.

Zarząd T. K. N.: **prezes** — dr Bolesław Macudziński, **I wiceprezes** — dyr. Tadeusz Bukowiecki, **II wiceprezes** — dr Stanisław Leszczycki, **sekretarz** — mgr Lubaczewski, **skarbnik** — Stefan Iwelski. **Członkowie:** dr Mieczysław Klimaszewski, dr Stanisław Janicki, mgr Otto Christoff i mgr Władysław Milata.

Adres Towarzystwa Krzewienia Narciarstwa: Kraków, ul. Piłsudskiego 13, tel. 128-38.

Jest moralnym obowiązkiem każdego zrzeszonego i każdego niezrzeszonego narciarza popierać cele i prace Towarzystwa Krzewienia Narciarstwa przez przystępowanie na członków rzeczywistych lub na członków krzewicieli, przez zakupywanie nalepek Funduszu Rozdawnictwa Nart i przez ofiarowywanie zużytego sprzętu na cele rozdawnictwa nart.

Jadąc na wycieczki narciarskie — pamiętajcie o tych, którzy z powodu braku środków nie mogą uprawiać naszego sportu. Składajcie używany zbędny sprzęt narciarski na cele rozdawnictwa nart wśród niezamożnej młodzieży do Tow. Krzewienia Narciarstwa — Kraków, ul. Piłsudskiego 13

II. WYSZKOLENIE

NORMY AKCJI WYSZKOLENIOWEJ

Szkolenie nowych narciarzy oraz stale doskonalenie czynnych narciarzy w jeździe na nartach uznane jest za **najważniejsze zadanie zorganizowanego narciarstwa**. Polski Związek Narciarski przykłada szczególną wagę do prawidłowego szkolenia, upatrując w nim **podstawę racjonalnego rozwoju sportu narciarskiego w Polsce**, oraz drogę do poprawnego wychowywania narciarzy w duchu odpowiadającym współczesnej ideologii narciarskiej.

Dlatego też Polski Związek Narciarski apeluje do wszystkich Towarzystw, Klubów i Sekcyj narciarskich zrzeszonych w P. Z. N., do wszystkich organizacyj wychowania fizycznego zamierzających urządzać kursy narciarskie, oraz do wszystkich czynnych narciarzy — o bezwzględne **podporządkowanie się w narciarskiej akcji wyszkoleniowej wszystkim istniejącym przepisom i normom**, które w streszczeniu podane są poniżej. Rozwinięta będzie kontrola nad przestrzeganiem obowiązujących przepisów, a przekroczenia lub nadużycia będą surowo karane.

W wyniku przeprowadzonego w sezonie 1935/36 r. kursu unifikacyjnego (przy udziale przedstawicieli: Ministerstwa Spraw Wojskowych, Ministerstwa Wyznań Religijnych i Oświecenia Publicznego, Państwowego Urzędu

Wychowania Fizycznego i Przystosowania Wojskowego, Centralnego Instytutu Wychowania Fizycznego oraz delegatów Polskiego Związku Narciarskiego) **ustalone zostały najważniejsze wytyczne dla akcji wyszkoleniowej w narciarstwie.**

Wraz z przepisami dotyczącymi sposobu egzaminowania i ewidencji nauczycieli narciarstwa, tudzież zasadami organizowania szkół narciarskich i obozów treningowych — stanowią te wytyczne **całokształt norm** obowiązujących w akcji narciarskiego szkolenia. Ponadto co roku ukazują się w komunikatach oficjalnych P.Z.N. „**przepisy porządkowe**“ dotyczące urządzania kursów i obozów, udogodnień przejazdowych, oraz sposobów kontroli nad prawidłowością akcji wyszkoleniowej.

Egzaminowanym i pozostającym w ewidencji P.Z.N. nauczycielom narciarstwa, którzy jedynie uprawnieni są do prowadzenia akcji wyszkoleniowej — pozostawiona jest w zasadzie **swoboda wyboru odpowiedniej metody nauczania i jej zastosowania** do różnych grup ćwiczących (n.p. kobiety, młodzież, osoby starsze itp.). Jednakże wszyscy instruktorzy obowiązani są do posługiwania się w ramach swej własnej metody: 1) **ustalonym podziałem kursów na kategorie**, 2) **przepisanym zakresem kursów**, 3) **zunifikowanymi zasadami jazdy na nartach**, 4) **uzgodnionym słownictwem i definicjami**. (Od stosowania powyższych czterech wymogów zwolnieni są wyjątkowo i jedynie nauczyciele narciarstwa szkolący dzieci i posługujący się zaleconą przez Polski Związek Narciarski „naturalną“ metodą szkolenia dzieci w jeździe na nartach).

RODZAJE I PODZIAŁ KURSÓW NARCIARSKICH

Wszystkie formy szkolenia w jeździe na nartach nazywają się zasadniczo „kursami jazdy na nartach“ i mają następujący podział:

I. Kursy szkolenia ogólnego — mają za zadanie wyczerpujące zapoznanie uczestników z techniką jazdy na

nartach w terenie górskim względnie nizinnym. Kursy te dzielą się na:

- 1) *kursy dla początkujących*, które mają za zadanie: przyswojenie uczestnikom niezbędnych elementów techniki narciarskiej:
 - a) w terenie górskim,
 - b) w terenie nizinnym.
- 2) *Kursy dla wprawnych*, które mają za zadanie: uzupełnienie umiejętności uczniów wszystkimi ewolucjami dla uzyskania swobodnego uprawiania narciarstwa:
 - a) w terenie górskim,
 - b) w terenie nizinnym.

II. Kursy specjalne — mają za zadanie wyczerpujące zapoznanie uczestników z poszczególnymi wyspecjalizowanymi działami narciarstwa, względnie przeszkolenie instruktorów. Kursy te dzielą się na:

- 1) *kursy doskonalące* — mają za zadanie: doskonalenie uczestników w określonym dziale narciarstwa jak np.: turystyczne, wysokogórskie, sportowo-zawodnicze, biegowe, zjazdowe, skokowe, itp. Kursy te organizowane mogą być dla potrzeb:
 - a) narciarstwa górskiego,
 - b) narciarstwa nizinnego.
- 2) *Kursy instruktorskie* — mają za zadanie: wyszkolenie kandydatów na nauczycieli szkolenia ogólnego i w wyniku dają pomocników nauczycieli narciarstwa oraz nauczycieli narciarstwa. W zakresie poszczególnych działów narciarstwa — szkolić mogą te kursy trenerów i ich pomocników. Kursy te dzielą się na:
 - a) kursy instruktorskie szkolenia ogólnego,
 - b) kursy instruktorskie szkolenia specjalnego.

Wszystkie kursy organizowane mogą być przez Towarzystwa związkowe z wyjątkiem kursów instruktorskich szkolenia ogólnego lub specjalnego. Te ostatnie bowiem mogą być organizowane wyłącznie przez Okręgi Narciarskie, lub przez towarzystwa jednakże tylko z poruczenia i pod kontrolą Okręgów Narciarskich.

ZAKRESY KURSÓW NARCIARSKICH SZKOLENIA OGÓLNEGO

Kursy narciarskie szkolenia ogólnego — zarówno górskie, jak i nizinne — winny uwzględniać w ramach zasad jazdy na nartach poniższe minimalne zakresy ćwiczeń:

a) Kursy szkolenia ogólnego — **górskie, dla początkujących**: *Postawy*: zasadnicza, półkuczna i kuczna. *Chody*: krok zwykły, jednokrok. *Zwroty na równym*: zwykły w tył, krokiem zwrotnym, skokiem. *Podchodzenie*: krokiem zwykłym, zakos zwrotem w tył nartą górną, zakos krokiem zwrotnym, schodkowanie w bok i w przód, rozkrok. *Upadki i powstawania*. *Zjazdy*: zjazd na wprost, zjazd z odbicia, zjazd przez fałdy terenowe, zjazd na wskos, zjazd poprzeczny. *Hamowanie*: plug, opór, użycie kijków. *Zmiany kierunków*: krokiem zwrotnym. *Łuki*: łuk z plugu, łuk z oporu, kristiania z oporu. *Skręty*: kristiania zwykła. *Skoki*: przeskok, obskok na jednym kijku. *Przeszkody*: przejście przez rów, plot i potok.

b) Kursy szkolenia ogólnego **nizinne dla początkujących**. *Postawy*: zasadnicza, półkuczna i kuczna. *Chody*: krok zwykły, jednokrok, dwukrok, czterokrok. *Zwroty*: w miejscu, w tył zwrot, krok zwrotny. *Podchodzenie*: krok zwykły, zakos, schodkowanie w bok, rozkrok wprost. *Upadki i powstawanie*. *Zjazdy*: postawa zjazdowa (wysoka, średnia i niska), zjazd na wprost i w skos. *Hamowanie*: plug i opór. *Zmiany kierunków*: krok zwrotny. *Przebywanie przeszkód*: rów, lód i woda, plot. *Jazda włościem*.

c) Kursy szkolenia ogólnego **górskie dla wprawnych**.

Postawy: zasadnicza, półkuczna i kuczna. *Chody*: krok zwykły, jednokrok, dwukrok, trójkrok, krok fiński, czterokrok i kroki łączone. *Zwroty na równym*: zwykły w tył, krokiem zwrotnym, zwrot skokiem, zwrot na kijkach. *Podchodzenie*: krokiem zwykłym, zakos ze zwrotem w tył nartą górną, zakos ze zwrotem w tył nartą dolną, zakos krokiem zwrotnym, schodkowanie w bok, w przód i w tył; rozkrok. *Upadki i powstawanie*. *Zjazdy*: zjazd wprost,

zjazd z odbicia, zjazd przez fałdy terenowe, zjazd w skos, zjazd poprzeczny, pług, opór, użycie kijków. *Zmiany kierunków*: krokiem zwrotnym, krokiem łyżwowym i zwrotem w zjeździe nartą dolną. *Hamowanie*: pług, opór, hamowanie kijkami. *Łuki*: łuk z pługu, łuk z oporu, łuk z oporu w kopnym śniegu, łuk z oporu z przeniesieniem narty, przyspieszony łuk z oporu, łuk z oporu z dostawieniem narty, kristiania z oporu, kristiania z pługu, kristiania dostawiana z oporu. *Skręty*: kristiania zwykła, kristiania nożycowa, kristiania krótka, kristiania odciążona (śmigowa), telemark. *Skoki*: przeskok, obskok na jednym i dwóch kijkach, skok poprzeczny. *Przeszkody*: rów, płot, lód, woda, kładka itp.

d) Kursy szkolenia ogólnego nizinne dla wprawnych.

Postawy: zasadnicza, półkuczna i kuczna. *Chody*: krok zwykły, jednokrok, dwukrok, trój krok, czterokrok, krok fiński, chody łączone: (a) czterokrok i dwukrok, b) czterokrok i trój krok, c) trój krok i jednokrok). *Zwroty w miejscu*: w tył zwrot, krok zwrotny, zwrot skokiem, zwrot skokiem na kijkach. *Podchodzenie*: krokiem zwykłym, zakosem, schodkowaniem w bok, rozkrokiem wprost. *Upadki i powstawanie. Zjazdy*: postawy zjazdowe (wysoka, średnia i niska), zjazd wprost, zjazd w skos, zjazd poprzeczny. *Hamowanie*: pług, opór. *Zmiany kierunków*: krok zwrotny, krok łyżwowy. *Łuki*: łuk z pługu, kristiania z oporu. *Skręty*: kristiania zwykła. *Przeszkody*: rów, lód, woda, płot, kładka. *Jazda włókiem*: (a) z jeźdźcem, b) bez jeźdźca).

SŁOWNICTWO WYSZKOLENIOWE

Celem ujednostajnienia określeń używanych dla objaśnienia poszczególnych elementów akcji wyszkoleniowej w czasie kursów i obozów, zaleca Komisja Sportowa PZN posługiwanie się następującym słownictwem:

Narta — ploza wraz z więźbą. **Wierzch narty** — górna (grzbietowa) powierzchnia plozy. **Ślizg narty z rowkiem** — spodnia powierzchnia plozy. **Część przednia narty** —

część płozy od więźby do dzioba. Część tylna narty — część płozy od więźby do poprzecznego przekroju. Piętka narty — zakończenie tylnej części płozy. Nasada dzioba — początek odchylenia się przodu płozy ku górze. Dziób narty — zadarta w górę i ostro ścięta część przodu płozy. Nosek — zakończenie dzioba płozy. Krawędź narty — długa linia odgraniczająca ślizg narty. Krawężnik — sztuczna krawędź narty (czyli t. zw. „kanty“). Więżba — przybór, za pomocą którego mocuje się nartę do buta. Szczęki — uchwyty więźby. Łapki — płytki przytrzymujące podeszwy (z góry) w szczękach. Skówki na butach — okucie butów z przodu. Rzemień napalcowy — rzemień łączący szczęki w niektórych rodzajach więźb. Rzemień okólny — rzemień okalający podeszwę i obcas buta. Rzemień przeciągowy — rzemień przechodzący przez środek narty w niektórych rodzajach więźb. Zapiętek — tylna część więźby. Ściągło — przybór ściągający więźbę na bucie.

Kijki: Rękojeść kija z pętłą — miejsce uchwytu kija (u góry może być t. zw. główia). Grot — ostre okucie końca kija. Talerzyk — obręcz umieszczona nad grotem. Przetyczka — przybór do umocowania talerzyka na kiju.

Z zakresu techniki jazdy nazwy i określenia są następujące:

„Górna“ narta, kij, noga, kolano, krawędź, ewent. łokieć itp. — są to: podczas stania na stoku, podchodzenia lub zjazdu: narta, kij, kolano itp. bliższe strony stoku. Przeciwnieństwem tego określenia jest „dolna“ narta, kij, kolano itp.

„Wewnętrzna“ narta, kij, kolano itp. są to — przy wykonywaniu łuku lub skrętu: — narta, kij, kolano umieszczone bliżej środka łuku lub skrętu. Przeciwnieństwem tego określenia jest „zewewnętrzna“ narta, kij, kolano, noga itp.

„Obciążona“ narta, noga, kolano itp. są to: narta, noga, kolano itp., na których spoczywa ciężar narciarza. Przeciwnieństwem tego określenia jest „odciążona“ narta, noga, kolano itp.

„Zacinanie“ jest to: stanie, podchodzenie lub jazda na krawędziach nart, czyli przechylenie ślizgów nart pod kątem do powierzchni śniegu i stanie, podchodzenie oraz jazda w ten sposób.

Narta „**prowadząca**“ (kierunkowa) jest to narta utrzymująca kierunek jazdy.

Zaleca się używać słów: „**strzała**“ (zamiast t. zw. szus), **kristiania „zwykła**“ (zamiast kristiania ciągnięta), „**kristiania krótka**“ (zamiast kristiania rwana lub szarpana), „**śmig**“ (zamiast kristiania odciążana lub temposzmung), „**kristiania**“ i „**łuk dostawiany**“ (zamiast jakobsen), „**poślizg**“ (zamiast suw), „**wądroże**“ (zamiast holweg), „**skoczyć**“ (zamiast oddać skok) itp.

Poza tym należy posługiwać się ustalonym przez Polski Związek Narciarski **słownictwem śnieżnym** (komunikaty narciarskie Towarzystwa Krzewienia Narciarstwa) oraz **słownictwem górskim** ustalonym w licznych wydawnictwach. **Słownictwo gimnastyczne** oraz określenia gier i zabaw zawarte są w podręcznikach i metodach, zaleconych przez Komisję Sportową Polskiego Związku Narciarskiego do użytku akcji wyszkoleniowej.

JEDEN SMAR
NA KAŻDY ŚNIEG

to

→ HAUG
UNIWERSALNY

ZUNIFIKOWANE ZASADY JAZDY NA NARTACH

Zestawienie poniższe zawiera obowiązujące w narciarskiej akcji wyszkoleniowej **główne definicje i określenia** najważniejszych elementów techniki jazdy na nartach w terenie górskim i nizinnym.

Definicyj tych używa się na każdym kursie w zależności od zakresu danego kursu. Jako całość zestawienie to jest zbiorem zasad jazdy na nartach i stanowi podstawę do programu nauczania oraz planu wyszkolenia. Natomiast sposób nauczania czyli t. zw. „metoda“ pozostawiona jest **swobodnemu uznaniu nauczyciela** narciarstwa i zależy od indywidualnych możliwości uczniów tudzież warunków terenowych.

Jakkolwiek poniższe zasady nie są w ścisłym tego słowa znaczeniu t. zw. kursem jazdy na nartach ani też jego skrótem, to jednak ułożenie tych zasad w porządku zbliżonym do toku lekcyjnego na kursach, umożliwi bezpośrednio praktyczne ich wykorzystanie przy nauce jazdy na nartach. Zasady poniższe zawierają materiał ćwiczebny dla kursu szkolenia ogólnego.

POSTAWY

Opisane postawy są postawami wyjściowymi do wszystkich ćwiczeń właściwej techniki jazdy, ćwiczeń przygotowawczych, zabaw i ćwiczeń uzupełniających.

1) POSTAWA ZASADNICZA (WYSOKA):

Narty równolegle, blisko siebie, na równej wysokości. Tułów wyprostowany, skierowany na wprost, pochylony nieco w przód; głowa prosto, wzrok przed siebie; ciężar ciała równomiernie na obu nartach i na całych stopach. Kolana razem, lekko ugięte, stale elastyczne. Kijki rozłożone (ująć przez wsunięcie dłoni od spodu do pętli i objąć rękojeści kijków z obydwoma rzemieniami pętli). Ramiona swobodnie opuszczone przylegają lekko do ciała. Kijki równolegle do osi nart, z talerzykami w tyle lekko złożonymi na śniegu, tuż obok nart.

2) POSTAWA ZASADNICZA (ŚREDNIA):

Ogólny układ ciała jak wyżej — jedynie kolana więcej ugięte i podane w przód; tułów wychylony w przód tak, by środek ciężkości wypadł ponad więźbę. Biodra wysunięte. Dłonie wysunąć nieco do przodu.

3) POSTAWA PÓLKUCZNA (NISKA):

Ogólny układ ciała podobny jak wyżej, kolana jednak jeszcze więcej podane w przód; tułów silnie wychylony. Dłonie nisko, wysunięte przed więźbę.

Postawy na stoku — jak pod 1), 2), 3). Narty ustawione w poprzek stoku w poziomie, tak wzdłuż osi jak i w poprzek, a więc na górnych krawędziach.

CHODY

Chód narciarski polega na wykorzystaniu poślizgu nart, uzyskanego z odbicia nogą zakroczną, przerzucenia ciężaru ciała w przód do wypadu na nogę wykroczną, wspartego pracą tułowia i ramion — przy pomocy kijów. Wszystkie te elementy ruchu rytmicznie zgrane, powodują wydajne ślizganie się po śniegu.

1) KROK ZWYKŁY:

Jest podstawowym chodem narciarskim, w którym jednemu ruchowi nogi odpowiada naprzemianstronny ruch ręki. Stосуje się ten krok w terenie równym, przy łagodnych podejściach i łagodnych zjazdach.

Chód krokiem zwykłym rozpoczyna się z nóg lekko ugiętych w kolanach, przy swobodnie pochylonym do przodu tułowiu. Wsuwając np. lewą nogę o jedną stopę w przód, odbijamy się energicznie nogą prawą do przodu, przerzucając ciężar ciała na nogę lewą do przodu. Bezpośrednio po odbiciu prawą, ręka trzymająca kij (lekko ujęty kciukiem i palcem wskazującym) przenosi go ruchem wahadłowym do przodu i wbija w okolicę przodu narty lewej z boku, po czym wspiera wykonany poślizg przez wciągnięcie i odepchnięcie.

Prawa noga — po odbiciu — prowadząc nartę równolegle do lewej, dochodzi stopniowo do nogi lewej, wyprzedzając ją przed końcem poślizgu. Lewa ręka swobodnie ugięta w łokciu, przy rozluźnionych mięśniach, zwisa w po-

blizu tułowia. Dla spotęgowania odbicia należy przed końcem ruchu ślizgowego ugiąć głębiej nogę lewą w kolanie.

2) JEDNOKROK:

Jest podstawowym chodem narciarskim, w którym jednemu ruchowi nogi odpowiada równoczesna praca obu rąk. Jednokrok może mieć zastosowanie w wypadkach przewidzianych dla kroku zwykłego; daje chód bardzo wydajny.

Wykonuje się: np. lewą nogą — jak przy kroku zwykłym. Bezpośrednio po odbiciu przenosi się oba ramiona ugięte w łokciach wraz z kijkami do przodu i wbija kijki po obu stronach wysuniętej w przód narty na równej wysokości, po czym wspiera się uzyskany poślizg przez pociągnięcie i odepchnięcie.

3) DWUKROK:

Jest chodem, w którym na dwa kroki zwykle przypada jednakowa i równoczesna praca ramion jak w jednokroku. Stosuje się go jako odmianę innych chodów w okolicznościach przewidzianych jak dla kroku zwykłego.

Wykonuje się: krok zwykły np. lewą nogą bez pracy kijków, następnie krok prawą nogą z równoczesną pracą na obu kijkach — analogicznie jak przy jednokroku. Praca kijkami przypadać będzie w tym wypadku stale na nogę prawą. Z tego też względu należy co pewien czas zmieniać nogę rozpoczynając chód — dla zapewnienia równomierności w pracy.

4) TRÓJKROK:

Jest chodem, w którym na trzy kroki zwykle przypada jednorazowa i równoczesna praca ramion (jak w jednokroku). Stosuje się go jako odmianę chodów w okolicznościach przewidzianych dla kroku zwykłego.

Wykonanie: dwa kroki zwykle, rozpoczynając np. lewą nogą bez pracy kijków. Następuje trzeci krok znowu lewą nogą wraz z równoczesną pracą na obu kijkach — analogicznie jak przy jednokroku. Potem następny krok rozpoczyna się nogą prawą. Praca kijków przypadać będzie na przemian, na nogę lewą i na nogę prawą.

5) KROK FIŃSKI:

Stosuje się przy zmęczeniu jednego z ramion lub przy posuwaniu się w skos lub w poprzek stoku o silnym nachyleniu lub w głębokim śniegu.

Wykonanie: trzy kroki zwykle bez użycia kijków, następnie czwarty krok z użyciem kijka naprzemianstronnego (jak przy kroku zwykłym). Przy odpychaniu się ramieniem tułów wykonuje skręt nieznaczny w kierunku ręki odpychającej. W czasie trzech kroków bez użycia kijków, ramiona swobodnie opuszczone trzymają kijki, unosząc talerzyki ponad śnieg. Przed ukończeniem trzeciego kroku — naprzemianstronna ręka rozpoczyna wraz z kijkiem ruch do przodu.

6) CZWÓRKROK:

Stosuje się jako odmianę chodu w wypadkach przewidzianych dla kroku zwykłego.

Wykonanie: dwa kroki zwykle bez użycia kijków, po czym następne dwa z użyciem kijków i naprzemianstronną pracą ramion. Przy pierwszych dwóch krokach: kijki naprzemianstronne przenosi się rytmicznym ruchem wolno do przodu z takim wyliczeniem, by mogły wykonać swą pracę naprzemianstronnie przy następnych dwóch krokach. Kijki pracują jak przy kroku zwykłym.

ZWROTY NA RÓWNYM

*Zwrotem nazywamy ruch wykonany celem uzyskania zmiany kierunku.

1) ZWROT W TYŁ ZWYKŁY:

Wykonanie np. w prawo: a) Z postawy — przenieść prawy kijek w tył za siebie i zatknąć go na wysokości pięty lewej narty; lewy kijek przenieść w przód i zatknąć go na wysokości dzioba lewej narty. b) Unieść prawą nartę i postawić ją piętka prostopadle na śniegu. c) Nartę prawą skrócić i położyć ją równolegle do narty lewej tak, by dziób prawej narty znalazł się na wysokości piętki lewej narty. d) Nartę lewą przenieść łukiem dookoła prawej nogi i ułożyć ją równolegle do narty prawej. Kijek lewy przenieść równocześnie z nartą lewą i ustawić go jak w postawie. Kijek prawy przenieść w tył do postawy. (Analogicznie wykonuje się zwrot w tył w lewo).

2) ZWROT KROKIEM ZWROTNYM:

Wykonanie np. w prawo: a) Unieść dziób narty prawej i odstawić o krok w prawo, przy czym piętki nie odrywać od śniegu. b) Unieść dziób narty lewej i dostawić ją do prawej. c) Powtarzać te kroki w ten sposób aż do osiągnięcia zamierzonego kierunku. W czasie wykonywania całego zwrotu kijki trzyma się jak w postawie. (Uwaga: Zwrot ten wykonać można również i w ten sposób, że zaczynamy go unosząc tyły nart. Wtedy oś obrotu stanowić będą dzioby nart).

3) ZWROT SKOKIEM:

Wykonanie np. w prawo: a) Unieść nieco talerzyki kijków; wykonać półprzysiad i niewielki skręt tułowia w lewo. b) Wyrzucić się gwałtownie; odbić się stopami od śniegu; podciągnąć kolana do góry; zwrócić narty w powietrzu w prawo. c) Zeskoczyć miękko, przysiąść, po czym powrócić do postawy. (Kijki zataczają łuk wraz ze skrętem ciała).

4) ZWROT SKOKIEM NA KIJKACH:

Wykonanie np. w prawo: a) Opierając się na kijkach zatkniętych tuż przed więźbami odbić się na nartach lewej. b) Wyrzucić nartą prawą dziobem w górę i opierając się mocno na kijkach — zwrócić ciało skręcając jednocześnie narty w prawo. Lewa narta podąża wraz z kijkiem łukiem za nartą prawą. c) Doskok na nartę prawą — następnie lewą i przyjęcie postawy.

PODCHODZENIE.

1) KROKIEM ZWYKŁYM:

Jest to najszybszy sposób podchodzenia. Stosuje się na stokach łagodnych — przy podchodzeniu na wprost i na stokach stromych — przy podchodzeniu na wskos.

Krok wykonać jak w opisie kroku zwykłego w chodach. Groty kijków osadzać (celem lepszego oparcia) bardziej z tyłu (na wysokości przeciwnej stopy lub niżej — zależnie od pochyłości stoku). Silnie pracować ramionami; starać się

uzyskać poślizg. Gdy narty zaczynają ślizgać się do tyłu — wykonywać kroki z unoszeniem dzioba narty i z wgniata-
niem narty w śnieg w czasie jej osadzania (odepchnięcie
kijkiem). Na stromym stoku opierać się jednocześnie na
obu kijkach.

2) ZAKOS:

Podchodzenie zakosami po stoku jest sposobem najłat-
wiejszym i zasadniczym. Stosuje się go wówczas, gdy nie
można podchodzić na wprost z powodu stromości stoku,
nadmiernej ślizgości śniegu, lub znużenia narciarza.

Wykonanie: podchodzić zrazu zwykłym krokiem w skos
po stoku pod kątem na jaki pozwala stromość i śnieg. Zmia-
nę kierunku wykonywać na zboczach łagodnych — krokiem
zwrotnym, na zboczach zaś stromych — zwrotem w tył
(zwrot z przekładaniem narty). Dla lepszego oparcia kijki
osadzać bardziej z tyłu niż przy kroku zwykłym na równym.
Na zboczach stromych silniej zacinać górnymi krawędziami.
Przy zakosach bardziej skośnych wgniatać narty przy wyko-
nywaniu kroków, jak przy podchodzeniu krokiem zwykłym.

Zwrot w zakosie w tył wykonuje się przeważnie nartą
górną w sposób opisany w zwrotach na równym z tą jednak
różnicą, że nartę górną po obróceniu ułożyć należy w nowym
kierunku a nartę dolną — po przeniesieniu ku górze —
należy ustawić (w celu uzyskania przestrzeni) o krok w bok
i w przód.

3) SCHODKOWANIE:

Rozróżniamy schodkowanie w bok i schodkowanie
w przód oraz schodkowanie w^{tył}.

a) Schodkowanie w bok:

Jest stosowane na stokach stromych, trudnych do prze-
bycia innym sposobem np. stoki załodzone, żleby, rowy
o stromych ścianach, wąskie zbocza itd.

Wykonanie: z ustawienia się w poprzek stoku: a) Górną
nartę i kijek przenieść w bok, wspierając się przy tym na
narcie i kijku dolnym. b) Przenieść na nartę górną ciężar
ciała i wspierając się na górnym kijku — odstawić dolną
nartę i kijek (na stromym stoku najpierw nartę potem kijek).
Kije wbijać obok stóp, zacinać krawędziami górnymi.

b) Schodkowanie w przód:

Stosuje się przy podejściach lub zakosach na stromym zboczu. Z ustawienia w poprzek zbocza wykonuje się schodkowanie w przód w sposób podobny jak przy schodkowaniu w bok, lecz z tą różnicą, że postępuje się przy tym nie tylko w bok, lecz i w przód.

Wykonanie: a) Górną nartę przenieść w kierunku skośnym w przód — w wyż. b) Dolną nartę — w celu uzyskania dłuższego kroku — dostawić nieco w przód przed górną. Zacinąć krawędziami górnymi. Przez cały czas narty trzymać równoległe i ustawiać w poprzek stoku.

c) Schodkowanie w tył:

Zmianę kierunku schodkowania stosuje się ze względu na okoliczności terenowe np. w żlebie, w lesie itp. oraz tam, gdzie wykonanie zwrotu zwykłego (zakosu) jest niemożliwe lub utrudnione. Można też stosować schodkowanie w tył, gdy zmęczą się mięśnie nóg.

Wykonanie: z ustawienia w poprzek zbocza — schodkowanie w tył jest podobne do schodkowania w bok. Nartę górną i górny kijek przenosi się w kierunku skośnym w tył — w bok. Nartę dolną wraz z kijkiem dostawia się do górnej, nieco jednak dalej w tył, w celu uzyskania dłuższego kroku. Dla lepszego oparcia — kijki wbija się przed więźbami.

4) ROZKROK WPROST:

Używa się na stromych podejściach. Jest dość szybkim sposobem podchodzenia, lecz ze względu na forsowny charakter ruchu, powinien być stosowany na krótkiej przestrzeni i w odpowiedniej chwili zmieniany na inny.

Wykonanie: z ustawienia na wprost postępuje się w górę przenosząc naprzemianstronnie nartę wraz z kijkiem. Narty są skierowane dziobami na zewnątrz, a tyłami do środka. Wewnętrzne krawędzie dość silnie zacinają. Pracę nóg ułatwia i wzmacnia naprzemianstronne podpieranie się i odpychanie się kijkami.

a) Przenieść w sposób wyżej podany np. nartę lewą o krok w górę, jednocześnie przenieść prawy kijek i zatknąć go na wysokości więźby prawej narty. b) Przenieść prawą nartę o krok w górę i lewy kijek zatknąć na wysokości więźby lewej narty. Następne dwa okresy tak, jak a) i b) itd.

Bardziej strome zbocze wymaga więcej poprzecznego ustawiania nart, silniejszego zacinania krawędziami i osa-

dzania kijków bardziej z tyłu. Kolana przy tym będą bardziej skierowane na zewnątrz, tułów bardziej pochylony w przód, praca ramion silniejsza. W czasie wykonywania kroku, piętki nart nie powinny krzyżować się z sobą. Przy stromym zboczu i ślizganiu się nart kijek należy przenosić w górę dopiero po ustawieniu narty. Dzięki temu, w czasie przenoszenia nart, można się wspierać na obu kijkach.

UPADKI I POWSTAWANIE

Umiejętne padanie i powstawanie zaoszczędza narciarzowi wiele sił, a często zapobiega uszkodzeniu ciała. Utrata równowagi przy zahamowaniu szybkości zjazdu powoduje przeważnie upadek w przód, natomiast przyspieszenie szybkości powoduje upadek w tył. Upadek w tył jest bardziej bezpieczny niż upadek w przód.

UPADEK W TYŁ:

Gdy upadek staje się nieunikniony należy obniżyć ciało, skulić się i padać w bok — w tył. Narty przy tym trzeba starać się ustawić w poprzek zjazdu, a kije trzymać za sobą.

Powstawanie z upadku, po którym *narty znajdują się u dołu a ciało u góry*: narty podciągnąć pod siebie, ustawić równolegle w poprzek stoku, następnie zaciąć krawędziami górnymi, pochylić się w przód, dopomagając sobie przy tym górnym ramieniem (wsparcie o śnieg). Do pomocy przy powstawaniu można użyć dolnego kijka, którego grot wbija się ponad nartami w pobliżu tułowia. Górna ręka nachwytem obejmuje kijek ponad talerzykiem, dolna obejmuje normalnie rękojeść. Wspieranie się na tak trzymanym kijku ułatwia powstanie.

Powstawanie z upadku, po którym *narty znajdują się u góry, ciało u dołu*: ułożyć się na plecy, podciągnąć kolana i trzymając narty równolegle, przenieść je zamachem w dół ustawiając w poprzek stoku. Zamach obrotu wykorzystać do powstania. O ile to sprawia trudność, użyć pomocy ramienia lub kijka — jak wyżej.

Jeżeli narciarz po upadku na stromym stoku obsuwa się w dół — winien wówczas ustawić narty w poprzek stoku

i zacinąć krawędziami; jednocześnie wsunąć kijki pod górną pachę i naciskać grotami oraz łokciem o śnieg.

UPADEK W PRZÓD:

Obniżyć ciało i skulić się, skręcić nieznacznie narty w kierunku poprzecznym do zjazdu, podwinąć dolny bark i przejść na plecy; trzymając narty równolegle przenieść je zamachem w dół i ustawić blisko siedzenia, zacinając górnymi krawędziami — kolana przy tym podciągnąć pod pierś. Rozpęd należy wykorzystać do powstania. Przy mniejszej wprawie — padając w przód — skręcić narty bardziej poprzecznie, a przy powstawaniu — postępować tak, jak przy upadku w tył. (Uwaga: w chwili padania rozluźnić mięśnie, by uniknąć kontuzji).

ZJAZDY

1) ZJAZDY NA WPROST:

a) Postawa zjazdowa wysoka:

Postawa ta jest zasadniczą postawą zjazdową. Stosuje się ją na śniegach dobrych, równych, na niezbyt stromym stoku, w niezbyt trudnym terenie, przy niewielkim obciążeniu i przy niezbyt szybkiej jeździe.

W postawie zasadniczej wysunąć dowolną nartę (kierunkową) o pół do całej stopy w przód. Ciężar na obu nartach, z przewagą na nartcie cofniętej. Na nartach stać mocno. Ciało prosto, pochylone w przód, prostopadle do stoku. Kolana lekko ugięte i podane w przód oraz zwarte. Głowa prosto, wzrok przed siebie. Kijki wsparte na udach, dłonie ściągają rękojeści kijeków przed środek ciała poniżej pasa. Ramiona ugięte. Talerzyki kijeków w tyle uniesione.

W terenie pokrytym dłonie wyjąć z pętli, ramiona opuścić i talerzyki unieść w tyle nad nartami. Równowagę utrzymywać przez wychylenie ciała w przód i obciążanie palców lub odchylenie ciała w tył i obciążanie pięt, ponadto przez przenoszenie ciężaru z narty na nartę, oraz rozstawianie nart (im trudniejsze warunki tym szerzej można rozstawić narty).

b) Postawa zjazdowa średnia:

W gorszych warunkach terenowych i śnieżnych zjeżdżać w postawie średniej (jak postawa półkuczna). Przygiąć ko-

lana więcej, podając je w przód; ciało wychylić również do przodu wysuwając biodra, nie unosząc jednak siedzenia. Ciężar na obu nartach. Nartę kierunkową wysunąć nieznacznie (tylko o pół stopy); dłonie są wysunięte jeszcze więcej w przód — powyżej kolan. Równowagę utrzymywać, jak pod a).

c) Postawa zjazdowa niska.

W bardzo trudnych warunkach obniżyć środek ciężkości więcej niż pod b). (Patrz postawa kuczna). Wychylenie w przód jeszcze większe, kolana ugięte i podane w przód. Narty prawie na równej wysokości. Dłonie wysunięte w przód na wysokości kolan. Unikać postawy zbyt niskiej. Utrzymanie równowagi, jak pod a). Postawy tej używać chwilowo w bardzo trudnych warunkach i możliwie szybko przejść do postawy średniej lub wysokiej.

2) ZJAZD (CHÓD) Z ODBICIA:

Na lekkich pochyłościach lub przy słabo niosącym śniegu, na śliskich drogach, dla przyspieszenia pędu lub dla wypoczynku po chodach — stosuje się zjazd (chód) z odbicia.

Z postawy wysokiej jako wyjściowej przenieść jednocześnie oba kijki w przód, zatknąć je (pochyliwszy się) tak daleko między stopą a nasadą dziobów (przy szybkiej jeździe nawet przed dziobami), aby nie odrywać obcasów od nart. Podciągnąć się szybko a w chwili mijania stóp linią zatknięcia kijków — energicznie odepchnąć się na obu kijkach aż do zupełnego wyprostowania rąk za sobą. Nogi w kolanach lekko ugięte i elastyczne. Obie narty równomiernie obciążone pozostają na równej wysokości. Po ukończeniu odbicia się, tułów unieść w górę do postawy wysokiej. Do wykończenia poślizgu — przenosić kijki i powtórzyć pracę jak poprzednio.

3) ZJAZD W SKOS:

Postawy zjazdowe w skos są takie same, jak przy zjazdach na wprost. Nartą kierunkową jest zawsze narta górna, tutaj odciążona. Nachylenie linii zjazdu dobierać tak, aby panować nad pędem.

4) ZJAZD POPRZECZNY:

Sposobu tego używa się do zjazdu na bardzo stromych lub zaladzonych stokach: a) Narty w poprzek stoku; narta

górną wysuniętą w przód, ciężar na obu nartach; postawa średnia lub niska, kijek dolny uniesiony; narty ustawić płasko na stoku. Po odepchnięciu się kijkiem górnym następuje zesuwanie się w dół na wprost. Szybkość zesuwania się zależy od stopnia zacínania krawędziami. W ciężkich warunkach rozstawić narty i równomiernie rozłożyć ciężar. W celu zatrzymania się zaciąć krawędziami. b) Zjazd poprzeczny w przód wymaga w postawie jak pod a) — silniejszego nacisku na pięty.

5) ZJAZD PRZEZ FAŁDY TERENOWE:

Ogólną zasadą przy zjeździe po fałdach terenowych i zmiennych nachyleniach stoku jest utrzymanie linii ciężkości ciała (czyli osi pionowej ciała) prostopadle do stoku i przeciwdziałanie siłom przygniatającym, względnie wyrzucającym — przez stosowanie zmiany postaw ruchem przeciwnym do kierunku działania wspomnianych sił.

a) **przejazd ze stoku mniej stromego na więcej stromy:**

Dojazd w postawie średniej lub niskiej aż do punktu załamania się stoku. Po przejeździe wspomnianego punktu, wyprostować się do średniej lub wysokiej postawy, wtłaczając nogi w śnieg. Tuż potem przejść powtórnie do postawy średniej lub niskiej, wychylając się do przodu. Przy małym załamaniu się stoku wystarczy mały wypad.

b) **Przejazd fałdu wgłębionego i wyjazd na przeciwstok:**

Dojazd w postawie średniej lub niskiej. Z chwilą zbliżania się do początku wgłębienia następuje stopniowy wyprost ciała, który osiąga najwyższy punkt w chwili dojazdu do najniższego miejsca wgłębienia przy równoczesnym odpowiednim odchyleniu się w tył (przeciwdziałanie sile hamującej). Przy wyjeździe na przeciwstok następuje stopniowe (zależne od nachylenia przeciwstoku) przejście do postawy niższej, które osiąga najniższą fazę na szczycie nadchodzącego przeciwstoku. Równocześnie — jako przeciwdziałanie sile hamującej — należy odchylić się odpowiednio w tył. W momencie przebycia szczytu następuje ponowny wyprost do postawy wysokiej, z wychyleniem się do przodu i wtłoczeniem nóg w śnieg (jako przeciwdziałanie przybieraniu szybkości i wyrzuceniu w górę). Bezpośrednio

potem przechodzi się ponownie do postawy średniej lub niskiej.

c) **Przy wyjeździe z pochyłości na teren równy** — zachowywać się jak przy wjeździe we wgłębienie.

(Uwagi ogólne: Wielkość i szybkość odchyień i nachyleń ciała oraz zmian postaw — zależy od nachylen stoku i szybkości jazdy. Wyczucie ich umiejętnego stosowania przychodzi z praktyką. Przy małych i częstych fałdach terenowych — wystarczy mniejsze lub większe ugięcie kolan. Również stosowane być może na mniejszych fałdach terenowych wydłużanie postawy przez wykrok lub wypad z odchyleniem lub wychyleniem ciała według zasad wyżej opisanych.

Umiejętna jazda po fałdach terenowych nie powinna dopuszczać do zbytnej utraty szybkości, ani też do nadspodziewanego i gwałtownego wzrostu pędu. Należy pamiętać, że przy bardzo dużej szybkości w najeździe na duże wgłębienia terenowe, siła przygniatająca jest tak duża, że wyżej wspomniane zasady nie wystarczą. Wtedy dążyć trzeba do wytracania szybkości przez hamowanie).

HAMOWANIE

a) **PLUG:**

Jest sposobem hamowania szybkości zjazdu prostego.

W zjeździe prostym przechodzi się z postawy średniej do niskiej i przez nacisk piętami rozsuwa się tyły nart równomiernie na zewnątrz, przy czym dzioby pozostają blisko siebie, na równej wysokości. Kolana ugięte, skierowane są ku sobie. Ciężar ciała rozłożony równomiernie na obie pięty. Narty prowadzi się płasko ze stopniowanym zacinaaniem. Wychylenie ciała w przód i trzymanie kijków jak w postawie średniej zjazdowej. Im większe rozstawienie nart i mocniejsze zacinaanie — tym skuteczniejsze jest hamowanie.

b) **OPÓR:**

Jest sposobem hamowania szybkości zjazdu w skos po stoku i może być stosowany do zmniejszania pędu w zjeździe prostym.

W zjeździe w skos po stoku przechodzi się do postawy niskiej i przekłada cały ciężar ciała na nartę kierunkową. Odciążoną nartę dolną wyprowadza się z jej biegu równoległego, wypychając naciskiem pięty tył narty na zewnątrz. Dzioby pozostają blisko siebie na równej wysokości. Ślizg narty oporującej prowadzi się płasko, stopniowo zacinając krawędzią. Wychylenie ciała w przód i sposób trzymania kijków jak w opisanych postawach zjazdowych. Ciężar ciała stale na nartcie kierunkowej. Kolano nogi kierunkowej silnie ugięte, narta kierunkowa prowadzona płasko. Kolano nogi oporującej, lekko ugięte — jednak nigdy całkowicie nie wyprostowane. Im większy opór i silniejsze zacinanie — tym skuteczniejsze hamowanie.

c) HAMOWANIE KIJKAMI:

Zjazd bez hamowania kijkami jest najszybszy, najpewniejszy i najmniej męczący. W wyjątkowych jednak wypadkach uzasadnione jest używanie kijków do zmniejszenia szybkości jazdy, względnie do zapewnienia bezpieczeństwa, przy czym t. zw. „jazda na kijkach“ jest wykluczona.

Na krótkich przestrzeniach i szerszych a stromych wądrożach nie pokrytych, można się oprzeć na jednym kijku, przeniesionym z przeciwnej strony. Ujmuje się go nachwytem nad talerzykiem, a podchwytem u rękojeści i umieszcza się go od stoku. Drugi kij zwisa na pętli i jest swobodnie wleczony. Naciskając grotem kija na śnieg, hamuje się zjazd, przy czym w miarę okoliczności można przyjąć dowolną postawę zjazdową, plużącą lub oporową.

Na dłuższych przestrzeniach kijki składa się zdejmując pętle z rąk. Złożone kije ujęte oburącz (ręką dolną nachwytem u talerzyków, dolną zaś podchwytem u rękojeści) zakłada się od stoku, możliwie prostopadle, przy czym trzyma się je blisko ciała. Ciało nie zwisa na kijach, lecz winno być nachylone wprzód. Kijki złożone przy oporze, umieszcza się po stronie narty kierunkowej. Przy zjeździe łukami z pomocą kijków, są one każdorazowo zakładane od środka łuku.

DROBNE ZMIANY KIERUNKU

a) KROK ZWROTNY:

Jest zmianą kierunku w zjeździe, uzyskaną przez przedstawianie nart (patrz krok zwrotny na równym). Stosuje się

go w ciężkim i głębokim śniegu, przy załamującej się szreni, przy wymijaniu małych przeszkód w terenie, lub też wtedy, kiedy nie zamierza się stracić na szybkości przez zastosowanie innego skrętu a teren na to pozwala.

Z postawy średniej np. w lewo — unieść lewą nartę dziobem w górę ponad śnieg; odstawić przód narty pod kątem ostrym w lewo, wysuwając ją nieznacznie w przód; postawić ją w obranym kierunku, przenieść ciężar ciała na nartę lewą do małego wypadu, zacinając krawędzią zewnętrzną. Równocześnie odbić się prawą nogą, unieść prawą nartę dziobem w górę i przenosząc łukiem — dostawić do lewej, przyjmując postawę średnią. Pracę tę powtórzyć kilkakrotnie w tym samym kierunku, aż do uzyskania pożądanego skrętu.

Zwrócić uwagę, by przy odstawianiu narty w bok — nie nastąpić tyłem (piętką) jednej narty na tył narty drugiej.

Odstawienie przodu narty w bok może mieć większy lub mniejszy kąt, zależnie od warunków terenowych i wprawy narciarza. Odbicie z nogi i oderwanie narty musi następować bezpośrednio po postawieniu drugiej narty — prawie równocześnie.

b) KROK LYŻWOWY:

Służy do przyspieszenia jazdy na łagodnym stoku, lub po równym, w dogodnych warunkach śniegowych, a także do wymijania przeszkód terenowych.

Z postawy średniej np. w lewo — podobnie jak przy kroku zwrotnym — odstawić lewą nartę przodem w bok; odbić się energicznie nogą prawą, wykonać wypad nartą lewą w przód w skos i w lewo, przerzucając ciężar ciała; zaciąć krawędzią zewnętrzną. Równocześnie oderwać nartę prawą od śniegu i przenieść ją do przodu, unosząc dziób nieco w górę przez ugięcie nogi w kolanie i uniesienie palców stóp.

W uzyskanym w ten sposób poślizgu na lewej nartce — prawa narta znajduje się w powietrzu, więźbą na wysokości lewej nogi; przód narty odchyłony jest w prawo i przygotowany do wypadu w prawo. Pracę tę powtarza się na przemian w lewo i w prawo. Przerywane ślady obu nart mogą być zbliżone niemal do kąta prostego, zależnie od terenu i wprawy narciarza. W terenie łagodnie opadającym lub równym — dla uzyskania większej szybkości — można wspomagać odbicie nogi naprzemianstronną pracą kijków

lub obu kijkami równocześnie. Przy przenoszeniu ciężaru ciała na nartę wypadową — pochyłać tułów do przodu.

c) ZWROT W ZJEŹDZIE NARTĄ DOLNĄ:

Służy do zmiany kierunku w zjeździe zakosem pod kątem rozwartym. Stosuje się go przy ciężkim, głębokim śniegu i przy małej szybkości.

Z postawy średniej — np. w prawo — wbić prawy lub oba kijki na wysokości dziobów nart; wyprowadzić nartę prawą dziobem w przód i w górę, zatoczyć nią łuk (przełożyć), jak przy zwrocie w miejscu — w zakosie w dół, opierając się na kijku prawym. Pochylić tułów w kierunku zwrotu, wykonać wypad na nartę prawą w kierunku nowego zakosu, jednak w skos i w dół stoku. Przenieść na tę nartę ciężar ciała i pochylić tułów. Równocześnie odbić się nogą lewą odrywając nartę, którą łukiem przenieść do położenia równoległego z nartą prawą, po czym przyjąć postawę średnią nie przerywając jazdy.

Przy wetknięciu obu kijków — praca na prawym kijku (jak powyżej); lewy — wyprzedzając oderwanie narty lewej — zostaje przeniesiony łukiem wraz z pochyleniem i skrętem ciała.

ŁUKI

a) ŁUK Z PŁUGU:

Jest najprostszą zmianą kierunku w zjeździe. Przy stosowaniu naprzemianstronnym służy do zjazdu „wężykiem“ w tempie zwolnionym wzdłuż linii spadku.

Zjeżdżając pługiem wysuwa się nieco jedną nartę w przód i przenosi na nią cały ciężar ciała — zachowując nadal postawę płuzącą. Osiąga się w ten sposób łuk z pługu, a przez kolejne przenoszenie ciężaru ciała z narty na nartę — uzyskuje się zjazd „wężykiem“ z pługu.

b) ŁUK Z OPORU:

Jest zasadniczą zmianą kierunku zjazdu w skos po stoku. Przy naprzemianstronnym stosowaniu ciągłym, służy do zjeżdżania po stoku w tempie zwolnionym.

Wykonanie: w zjeździe w skos po stoku przechodzi się do postawy niskiej i przekłada całkowity ciężar ciała na

nartę dolną. Odciążoną nartą górną wykonuje się opór (okres pierwszy).

W pozycji oporującej zwiększa się nacisk pięty na zewnątrz i uzyskuje możliwie duże rozstawienie nart. Równocześnie — stopniowym płynnym ruchem — przenosi się całkowity ciężar ciała na nartę oporującą, odciążając zupełnie nartę prowadzącą. Prostuje się kolano nogi prowadzącej, a ugina kolano nogi oporującej (okres drugi).

Po osiągniętej zmianie kierunku, przyciąga się odciążoną nartę wewnętrzną do normalnej postawy zjazdowej i wysuwa się ją nieco w przód. Nartę przyciąga się zrazu płasko po śniegu, ze stopniowym przechyleniem jej na krawędź zewnętrzną. Ugina się przy tym kolano, kierując je na zewnątrz, a ciągnie się pięta. Po dociągnięciu — obciąża się normalnie obie narty (okres trzeci).

W czasie całej ewolucji (a zwłaszcza w okresie drugim), górna część ciała wykonuje rozmach z pomocą płynnego wyprzedzającego ruchu barku zewnętrznego, przy czym wzmagą się nacisk. Kijki jak w postawach zjazdowych. Ewolucja wykonywana jest we wszystkich okresach na całych stopach (bez odrywania obcasów od nart).

c) ŁUK Z OPORU W CIĘŻKIM ŚNIEGU:

Jest odmianą łuku z oporu stosowaną w warunkach śnieżnych utrudniających przyjęcie postawy oporującej — w sposób bezpośredni. Służy do zjeżdżania łukami w tempie zwolnionym w kopnym, ciężkim śniegu.

Początek jak przy łuku z oporu. Gdy należy wykonać opór utrudniony przez ciężki śnieg, wyprowadza się nartę górną i odciążoną w szeroki ślad, a to przez odsunięcie dzioba na zewnątrz. Przez nacisk piętą na zewnątrz zbliża się potem dziób tej narty z powrotem do dzioba narty kierunkowej i obciążonej i uzyskuje się pozycję oporującą. Po jej osiągnięciu następuje stopniowy, silny nacisk piętą na zewnątrz narty oporującej, przeniesienie na nią całego ciężaru ciała i zakończenie — jak przy normalnym łuku z oporu.

d) ŁUK Z OPORU Z PRZESTAWIENIEM NARTY:

Jest odmianą łuku z oporu i służy do zjazdu łukami w płytkich i twardych śniegach.

Początek jak przy normalnym łuku z oporu. W momencie rozpoczęcia oporu podnosi się nartę przeznaczoną do oporu całkowicie ze śniegu i kładzie się ją płasko na śniegu pod kątem ostrym do narty prowadzącej. Równocześnie — ostrożnym ale i płynnym ruchem — przenosi się całkowity ciężar ciała na tę nartę, przy czym piętą ciśnie się ją silnie na zewnątrz, a biodrami wykonuje się skręt ciała na zewnątrz łuku (przy wyprzedzającym zamachu barku zewnętrznego). Kolano nogi obciążonej ugina się, a prostuje kolano nogi odciążonej. Po osiągnięciu zmiany kierunku jazdy, podnosi się nartę wewnętrzną ze śniegu i dostawia ją równoległe (wysunawszy nieco przód) do narty zewnętrznej, potem równomiernie obie się obciąża.

e) PRZYSPIESZONY ŁUK Z OPORU:

Jest odmianą normalnego łuku z oporu i służy do zjazdu lukami w tempie przyspieszonym na lżejszych śniegach.

Początek jak przy normalnym łuku z oporu: niewielki i krótki opór górną nartą. Energiczne i szybkie przeniesienie ciężaru ciała na płasko ułożoną nartę oporującą, przy silnym nacisku pięty na zewnątrz i przy pomocy skręcającego ruchu ciałem wspomaganego wyprzedzającym zamachem barku zewnętrznego. Oba kolana równomiernie ugięte, jednak całkowity ciężar na nartcie oporującej. Bezpośrednio potem skręca się nartę wewnętrzną dziobem w kierunku łuku, a to przez nacisk piętą do wewnątrz. Kolano przy tym ugina się i wychyla na zewnątrz ciała. Narta ta wysunięta nieco w przód, przybrać może przez chwilę pozycję nożycową, która znika w miarę kończenia ewolucji. Skręcający ruch ciałem trwa podczas całej ewolucji. Pod koniec przyjmuje się postawę niską; narty są równoległe i równomiernie obciążone; ślad jest szeroki; ciało pochyla się do stoku i cała ewolucja kończy się krótką jazdą poprzeczną.

f) KRISTIANA Z OPORU:

Jest najekonomiczniejszą i najszybszą ewolucją oporową, kończoną rozmachowym skrętem przy nartach równoległe ułożonych. Służy do zmiany kierunku zjazdu w tempie przyspieszonym.

Początek jak przy normalnym łuku z oporu. W momencie przeniesienia ciężaru ciała na nartę oporującą, przyjmuje się postawę wysoką, dosuwa się od razu nartę prowadzącą

do równoległego biegu, po czym odstawia jej dziób na zewnątrz pod kątem do wnętrza skrętu i obciąża równomiernie obie narty z przewagą na tyłach, przyjmując postawę niską z nartą wewnętrzną wysuniętą w przód. Przy równoczesnym silnym naciskaniu piętami na zewnątrz skrętu i przy skręcającym ruchu ciałem — kończy się całą ewolucję na nartach równolegle ułożonych. W miarę dokonywanego się skrętu ciało przechyla się ku środkowi skrętu, narty zacinają górnymi krawędziami a podstawa na równolegle ułożonych nartach może się nieco rozszerzyć. Kijki normalnie.

g) DOSTAWIANA KRISTIANIA Z OPORU:

Jest ekonomiczną zmianą kierunku zjazdu za pomocą łuku z oporu, kończonego skrętem kristianiowym, przy użyciu kijka. Służy do jazdy terenowej na stromszych stokach i ograniczonych przestrzeniach.

Początek jak przy normalnym łuku z oporu — opór górną nartą. Ramię z kijkiem dolnym od strony wewnętrznej prostuje się w jednej linii naprzód do dołu i celuje ku środkowi przyszłego łuku. Kijek zewnętrzny normalnie. Przy początku przenoszenia ciężaru ciała z narty prowadzącej na nartę oporującą, zakłada się kijek w śnieg i stopniowo coraz silniej na nim opiera. Odpychanie przeciw zjazdowi przebiega spokojnie i najsilniejsze jest wtedy, gdy po przrzuceniu całkowitego ciężaru ciała na nartę zewnętrzną i przy energicznym nacisku piętą na zewnątrz — dzioby obu nart zwrócone są wprost w dół i narciarz przyjmuje postawę zbliżoną do płużącej. Ciężar ciała spoczywa na narcie zewnętrznej i na kijku wewnętrznym, podczas gdy narta wewnętrzna jest całkowicie odciążona. W tym momencie podnosi się (kurcząc kolano i naciskając piętą) nartę wewnętrzną nad śnieg i unosząc ją w powietrzu dostawia równolegle — wysuwając nieco w przód i wyjmując kijek ze śniegu. W pozycji tej ewolucja kończona jest, przy równomiernym obciążeniu tyłów nart, skrętem kristianiowym.

SKRĘTY

Skręty służą do zmiany kierunku lub zatrzymania się, przy czym zasadniczą ich cechą jest uzyskanie zmiany położenia nart przez przesunięcie środka ciężkości ciała ku

przodowi względnie ku tyłowi i kolejny rozmach bioder i tułowia (barków). W zależności od siły i czasu rozmachu — wykonanie skrętów może być w czasie i przestrzeni dłuższe lub krótsze. Praca mięśni przy skrętach jest dynamiczną i lekką. Wszystkie skręty nadają się do użycia przede wszystkim na śniegach puszystych i miękkich, a niezbyt głębokich. Niektóre z nich mogą być stosowane na śniegach kopnych, mokrych, względnie na szreni.

a) KRISTIANIA ZWYKŁA:

Jest podstawowym skrętem. Ma zastosowanie na śniegach puszystych i miękkich, przy wąskim prowadzeniu nart i skrętach tak łagodnych i długich, jak i gwałtownych i krótkich. Na szreni i śniegach zjeżdżonych stosuje się szersze prowadzenie nart i krótszy rozmach, a na śniegach głębszych i kopnych jeździ się wąsko i stosuje rozmach łagodny i długi.

Wykonanie np. w prawo: 1) Dojazd w dowolnej postawie zjazdowej, po czym wysunąć na długość stopy prawą nogę w przód; następnie cofnąć nieco biodra odchylając tułów w tył i silniej ugiąć nogę lewą, obciążając tyły nart przy czym silniej obciążyć tył lewej narty. (Ruchy powyższe są odchyleniem wyjściowym do skrętu). 2) Z kolei skrócić rozmach biodra i barki w prawo, zwracając ich oś w kierunku dziobów nart i powodując sterowy ruch odciążonych przodów nart przy równoczesnym obsuwaniu się tyłów. 3) Ruch ten przedłużyć przez przejście do niskiej postawy z pochyleniem się do przodu.

Przy bardzo gwałtownym skręcie — jako dodatkowy ruch — dołączyć należy — w momencie skrętu bioder — przeciwny skręt barków. Całość ruchu i wielkość promienia łuku przy skręcie zależne są od siły i gwałtowności rozmachu.

b) KRISTIANIA NOŻYCOWA:

Jest odmianą kristianii zwykłej. Zasadnicza praca ciała jest taka sama, jak przy kristianii zwykłej. Różnica polega na odsunięciu pod kątem ostrym przodu narty wewnętrznej do skrętu w kształcie litery „V”. Należy przy tym silnie naciskać piętą nogi wewnętrznej (odsuwanej) na nartę, by nie dopuścić do zbytńskiego oderwania się narty. Nożycowe to ustawienie powoduje silniejsze sterowanie nart.

Kristiania nożycowa znajduje zastosowanie w warunkach jak dla kristianii zwykłej z tym, że w śniegach kop-

nych — rozmach musi być bardzo łagodny a nożyce małe. W zjeździe w poprzek stoku używa się nożycowego rozsunięcia nart do hamowania, na stromych zaś stokach i zjeżdżonych ma nożycowa kristiania duże praktyczne zastosowanie.

c) KRISTIANA KRÓTKA:

Jest skrętem gwałtownym i szybkim przy zupełnie równoległym prowadzeniu nart. Ma zastosowanie na śniegach płytkich, puchach, firnie, a również i na szreni.

Wykonanie np. w prawo: dojazd w postawie niskiej z wysunięciem nogi prawej przy zwartych kolanach. 1) Z kolei następuje energiczny wyprost ciała z lekkim skrętem i wychyleniem się do przodu (jest to przejściowa pozycja do dalszego silnego skrętu w czasie której narty zostają odciążone). 2) Następnie przychodzi gwałtowny i silny skręt bioder i barków w prawo, z równoczesnym powrotem do postawy niskiej i silnym obciążeniem obu nart. W wyniku powyższych czynności — odciążone początkowo narty obsuwają się poprzecznie po śniegu, a ruch ten w dalszej fazie przedłużony zostaje powrotem do postawy niskiej. W końcowej fazie dopuszczalne jest poszerzenie podstawy (lub nożyc). Dla gwałtowniejszego skrętu stosuje się w momencie skrętu bioder i przejścia do pozycji niskiej — przeciwny skręt barków.

d) KRISTIANA ŚMIGOWA (ODCIĄŻONA):

Jest typową ewolucją rozmachową powstałą z połączenia kristianii krótkiej i nożycowej i stosuje się ją w slalomie oraz biegach zjazdowych, tudzież — przy dużej wprawie — w jeździe terenowej.

Wykonanie np. w prawo: 1) Dojazd przez przejście z postawy średniej do niskiej, po czym energiczne wyprostowanie kolan i ciała, z silnym wychyleniem załamanego tułowia do przodu i lekkim wysuwaniem prawej stopy w przód. (Jest to pozycja przejściowa do następnego silnego skrętu wydatnie podrywająca narty od śniegu i odciążająca je niemal zupełnie). 2) Następuje silny skręt bioder i barków w prawo, z powtórным przejściem do postawy niskiej i dalszym wysuwaniem narty prawej — równolegle lub kożycowo. Przy przejściu do pozycji niskiej następuje silne

obciążenie nart z przewagą na dolnej i równoczesnym skrętem barków do stoku, t.j. przeciwnie do skrętu bioder. Wykończenie ruchu następuje przez równoległe prowadzenie nart (n.p. w slalomie) lub nożycowe (np. w ostrym zjeździe).

W wyniku powyższych czynności, narty silnie oderwane od śniegu zmieniają kierunek, sunąc nad śniegiem prawie w powietrzu. Po wtłoczeniu w śnieg, przy powtórnym przejściu do postawy niskiej, jadą narty w nowym kierunku — obsuwając się już minimalnie.

Całość wspomnianych ruchów musi być wykonana płynnie. Promień i wielkość łuku przy skręcie zależy od siły i czasu wykonania rozmachu.

e) TELEMARK:

Jest skrętem rozmachowym o najłżejszej pracy mięśni. Stosować go można na śniegach puszystych i firnie, jak również po śniegach kopnych i mokrych. Wykonany może być dwoma sposobami t. zw. „starym“ i „nowym“.

Dawny sposób wykonania np. w lewo: zjeżdża się w dowolnej postawie i wąskim śladem, następnie wysuwa się prawą nogę do wypadu o ugiętym kolanie — pięta nogi w tyle pozostałej uniesiona. Ciężar ciała przerzucony jest na nogę wypadową i pozostawiony na tej nodze aż do końca skrętu. Równocześnie wykonuje się w lewo skręt barków i bioder, skierowując ich oś w stronę dzioba narty wypadowej. Następnie naciska się piętą narty wypadowej na zewnątrz, dzięki czemu narta przednia skręca się w pożądanym kierunku pod kątem do odciążonej narty tylnej. Wykończenie skrętu następuje przez skręt barków w lewo i osunięcie nogi tylnej, oraz powrót do postawy wysokiej.

Nowy sposób wykonania n.p. w lewo: 1) Dojazd w postawie wypadowej tj. tułów prosty, noga wypadowa silnie ugięta i obciążona; kolano nogi wypadowej przed palcami stopy a ugięte kolano nogi w tyle pozostałej i odciążonej — przy pięcie nogi wypadowej. Pięta nogi w tyle pozostałej — uniesiona. 2) Z powyższej pozycji wykonuje się odchylenie barków w tył przy wypchnięciu bioder w przód i lekkim wyprostowaniu kolana wypadowego i pozostawieniu ciężaru ciała na nodze wypadowej. 3) Z tej pozycji przejściowej wykonuje się skręt barków i bioder w lewo, pogłębiając ugięcie i obciążenie nogi wypadowej. 4) Jako wykończenie

skrętu następuje skręt barków przeciwny do skrętu bioder i dosunięcie nogi w tyle pozostałej z wyprostem obu nóg do postawy zjazdowej wysokiej.

Promień i wielkość łuku przy tym skręcie zależne są od siły i długości czasu wykonywanego rozmachu.

SKOKI

a) PRZESKOK:

Służy do przeskakiwania małych przeszkód terenowych bez zmiany kierunku jazdy.

W postawie średniej, narty zrównane; wąsko; równomiernie obciążone. Wyrzuca się kijki w przód, wbijając je przed dziobami nart, nieco z boku — przy równoczesnym ugięciu nóg w kolanach i pochyleniu tułowia do przodu. Następuje energiczne odbicie się obunóż w górę i w przód, przy podciąganiu kolan pod piersi. Równocześnie unosi się ciało na wyprostowanych ramionach (w końcowym momencie odpychając się od kijków, które porywa się za sobą). Pozycja ciała w powietrzu skulona, tułów wychylony do przodu. Ramiona z kijkami przenosi się z tyłu do przodu; talerzyki kijków pozostają w tyle na zewnątrz. W momencie opadania należy wyprostować się; przy lądowaniu wykonać głęboki wypad z podaniem ciała do przodu, po czym znowu wyprostować się.

Należy zwrócić uwagę, by odbicie obu nóg odbywało się w takim momencie, aby praca rąk (wyprostowanie i wzniesienie tułowia) następowała płynnie bezpośrednio po odbiciu i była uzupełnieniem pracy nóg.

Przeskok bez pomocy kijków stosuje się przy napotkaniu nagłych przeszkód, przy braku czasu lub miejsca na pomoc kijkami, lub przy gwałtownych uskokach terenu. Jeśli przeszkoda wymaga wybicia się w górę — postępujemy jak wyżej, odbijając się z postawy niskiej. Ręce z kijkami (w locie) podane są do przodu. Przy uskokach terenowych odbicie jest niekonieczne. Wystarczy podciągać kolana do pozycji skulonej i ręce wysunąć w przód wraz ze skłonem tułowia.

b) SKOK POPRZECZNY:

Jest sposobem zatrzymania się przez zwrot skokiem w poprzek kierunku jazdy z pomocą jednego lub dwóch kijków. Stosuje się przy śniegu ciężkim, kopnym, załamującej się szreni i na ograniczonej przestrzeni.

Wykonanie np. w prawo: Z postawy średniej, przy nartach zrównanych, wąsko prowadzonych i równomiernie obciążonych — wyrzuca się prawy kijek w przód, z równoczesnym głębszym ugięciem nóg w kolanach i pochyleniem tułowia do przodu. Zatyka się kijek przed dziobem prawej narty nieco w bok i odbija się równomiernie obunóż do góry, zapoczątkowując skręt ciała w prawo. Podciąga się kolana pod piersi, tułów pochylając do przodu. Wspierając się na kijku prawym, przez wyprost ramienia uzupełnia się odbicie nóg. Ciało, wspierając się na prawym kijku, wykonuje w powietrzu zwrot w prawo, wraz z nartami równolegle ułożonymi (prawa wysunięta w przód), po czym stopniowo prostując się — opada prostopadle do kierunku zjazdu i przy nachyleniu tułowia do stoku. Przy dłuższych skokach należy odepchnąć się w ostatnim momencie od kijka i porwać go następnie za sobą. W chwili lądowania — wykonać głęboki wypad nogą prawą, po czym wyprostować się.

Przy skoku poprzecznym z pomocą dwóch kijków, bezpośrednio po odbiciu wspiera się na obu kijkach równomiernie, a następnie przenosi ciężar ciała na prawy kijek, odpychając się lewym, który porwany wraz z nartami zatacza łuk.

c) OBSKOK:

Jest zmianą kierunku w zjeździe w skos po stoku przez zwrot skokiem z pomocą jednego lub dwóch kijków. Stosuje się go na stromych zboczach, na szreni, lub przy ciężkim kopnym śniegu.

1) **Obskok z pomocą jednego kijka** wykonuje się np. w prawo: Początek jak przy skoku poprzecznym, przy czym ciało opisując łuk wokół kijka prawego, opada w kierunku nowego zakosu w skos i w poprzek stoku. Po wylądowaniu i wyprostowaniu się, można kontynuować jazdę.

2) **Obskok z pomocą dwóch kijków** — wykonuje się np. w prawo: Oba kijki wbija się w pobliżu siebie na wyso-

kości dzioba narty prawej, przy czym kijek lewy winien znaleźć się poniżej prawego. Tułów pochyla się wprzód i w kierunku kijków, odchylając kolana i biodra na zewnątrz. Sposób odbicia i podnoszenia ciała jest podobny jak wyżej, przy czym lewe ramię jest skręcone w kierunku kijków. Po wylądowaniu przyjmuje się normalną postawę.

PRZESZKODY

a) **Przejazd przez głęboki rów** o stromych ścianach wykonuje się przez: 1) zjazd w skos (jeśli stromość pozwala), bokiem do rowu i odbicie jedną nogą z pomocą kijka, 2) zeskok w kierunku spadku rowu. Wydostać się z takiego rowu najlepiej przez wyjście schodkowaniem w przód albo schodkowaniem w bok.

b) **Bruzdy śnieżne** przejeżdża się podobnie jak fałdy terenowe z tym, że należy wjeżdżać na nie pod kątem (nie czołowo), przy czym jedna noga winna być wysunięta w przód, a tułów nieznacznie odchylony do tyłu (dla wyrównania zmiennej szybkości).

c) **Progi terenowe** pokonać najlepiej w ten sposób, że na krawędzi progów obniża się postawę i nie wykonując odbicia — zeskakuje się, oraz ląduje w postawie wypadowej.

d) **Przejście przez potok** skutecznia się w zależności od warunków za pomocą: 1) Ustawienia się bokiem do koryta potoku, wsparcia jednym kijem o przeciwny brzeg, a następnie odepchnięcia się drugim i zeskokiem w bok. — 2) Przejścia wprost z pomocą kijków. 3) Przesadzenia potoku skokiem prostym. 4) Przesadzenia potoku skokiem poprzecznym.

e) **Przejazd pod płotem** skutecznia się — w zależności od warunków — następująco: w postawie wypadowej — duże obniżenie tułowia, (przy braku odpowiedniej szybkości, należy przejść do tej postawy przy odepchnięciu się kijkami) i przesunąć pod płotem.

f) **Przejście przez wysoki płot** skuteczniać najlepiej — w zależności od warunków — w ten sposób, że przy pomocy

jednego kijka i ramienia siada się bokiem na płocie i przenosi narty nad płotem oraz zeskakuje w przeciwnym kierunku (zakos).

g) **Przeskok przez płot** przy pomocy jednego kijka skutecznia się przez wsparcie jednego ramienia na płocie, drugiego na kijku, po czym następuje odbicie i przeskok nożycowy.

PODRĘCZNIKI ZALECONE PRZEZ KS PZN DO UŻYTKU AKCJI WYSZKO- LENIOWEJ

Mgr Tadeusz Biernakiewicz — „Gimnastyka domowa dla narciarzy i narciarek“, wydanie TKN Kraków 1936.

Mgr Tadeusz Biernakiewicz — „Jak uczyć dzieci i młodzież jazdy na nartach“, wydanie TKN Kraków 1936.

Inż. Aleksander Bobkowski — „Podręcznik narciarski“, wyd. Książnica Atlas — Lwów 1927 (wydanie III w druku).

Stanisław Faecher — „Kurs jazdy na nartach“, wyd. TKN Kraków 1935 (wyd. II).

Artur Kasprzyk i Bronisław Czech — „Narciarska zaprawa biegowa i skokowa“, wyd. PZN Kraków 1934.

Konstanty Pietkiewicz — „Nauka jazdy na nartach“, wyd. Nasza Księgarnia Warszawa, 1936.

Pplk. Władysław Ziętkiewicz — „Jazda na nartach“, wyd. Główna Księgarnia Wojskowa, Warszawa 1935.

ORGANIZACJA SZKOLENIA W PZN.

Regulaminową podstawą akcji wyszkoleniowej Polskiego Związku Narciarskiego są „Zasady akcji wyszkoleniowej PZN“ ogłoszone jako oficjalne i obowiązujące wydawnictwo.

Kierownictwo ogólne oraz kontrola nad narciarskim wyszkoleniem leży wyłącznie w zakresie działania **Komisji Sportowej Polskiego Związku Narciarskiego** oraz ustanowionych przez nią organów. Do bezpośredniego czuwania nad szkoleniem narciarzy powołuje KS PZN specjalną instytucję organizacyjną pod nazwą **Centrum Wyszkożenia**, przy czym nazwa ta jest zastrzeżona wyłącznie dla tej instytucji w całym zorganizowanym narciarstwie.

Zadania Centrum Wyszkożenia obejmują: **nadzór i kontrolę** nad prowadzeniem kursów i obozów wszystkich kategorii, **kierownictwo wszystkich spraw nauczycielskich** wraz z określaniem kontyngentu nauczycieli w każdym okręgu narciarskim, ustalanie i **ujednostajnianie metod** nauczania jazdy na nartach wraz z opracowaniem norm szkolenia, **kontrolowanie działalności szkół narciarskich** autoryzowanych przez Polski Związek Narciarski, przygotowanie **drużyny reprezentacyjnej** i szkolenie zawodników, organizowanie **opieki lekarskiej** nad zawodnikami i przeprowadzanie badań o charakterze naukowym.

Wszystkie instytucje Polskiego Związku Narciarskiego zajmujące się szkoleniem narciarzy a w szczególności Okręgi Narciarskie, poszczególne Towarzystwa związkowe oraz organizacje specjalne do tego przez PZN upoważnione, są **zobowiązane do bezwzględnego przestrzegania całokształtu norm** wyszkoleniowych pod rygorem kar przewidzianych w regulaminach i przepisach Polskiego Związku Narciarskiego. Ponadto do przestrzegania przepisów wyszkoleniowych obowiązane są **wszystkie organizacje WF urządzające kursy i obozy** pod rygorem pozbawienia uprawnień urządzania tych kursów w przyszłości.

Polski Związek Narciarski podaje do wiadomości że **instrukcja wyszkoleniowa PZN została uzgodniona z przedstawicielami wszystkich miarodajnych czynników w państwie**, a zatem obowiązuje w pełni nie tylko Towarzystwa zrzeszone, ale wszystkie instytucje prowadzące narciarskie szkolenie w całym kraju.

NAUCZYCIELE NARCIARSTWA PZN.

(Wyciąg z „Zasad organizacyjnych dla honorowych i zawodowych nauczycieli narciarstwa“).

Nauki jazdy na nartach udzielać mogą wyłącznie ci nauczyciele jazdy na nartach, którzy złożyli **przepisany egzamin** przed komisją egzaminacyjną Polskiego Związku Narciarskiego, otrzymali **legitymację instruktorską PZN** z potwierdzeniem okręgowego urzędu WF i PW, na którego terenie zdali egzamin, i znajdują się na **oficjalnej liście nauczycieli narciarstwa**, ogłoszonej przez Związek, posiadając równocześnie **czarną legitymację PZN** z nalepką ważności na dany sezon.

Ze względu na kwalifikacje techniczne nauczyciele tak honorowi, jak i zawodowi dzielą się na następujące stopnie: 1) **trener**, 2) **pomocnik trenera**, 3) **instruktor**, 4) **instruktor narciarstwa nizinnego**, 5) **pomocnik instruktora**, 6) **pomocnik instruktora narciarstwa nizinnego**. Nauczyciele wszystkich kategorii i stopni podlegają pod względem dyscyplinarnym, ewidencyjnym i wyszkoleniowym — Komisji Sportowej Polskiego Związku Narciarskiego lub organowi przez tę Komisję do tego celu powołanemu (Centrum Wyszkożenia PZN).

Nauczycielami narciarstwa wszystkich kategorii i stopni mogą zostać tylko **czynni narciarze**, zdrowi fizycznie, o nieskazitelnej pracy sportowej, odpowiedniego charakteru i **poziomu moralnego** i muszą dawać pewność że **będą czynnie zajmować się szkoleniem**. Poza tym nauczyciele narciarstwa winni zajmować się **organizacyjną pracą** tak w zakresie sportu, jak i turystyki, jak też w kierunku krzewicielskim. Nauczyciele narciarstwa winni o ile możliwości łączyć swe kwalifikacje z **uprawnieniami sędziowskimi PZN**.

Egzaminy na nauczycieli narciarstwa przeprowadzają komisje egzaminacyjne zestawione przez organizatorów kursów instruktorskich z **listy nauczycieli uprawnionych do egzaminowania**. Ogłaszana co roku oficjalna lista nauczycieli narciarstwa zawiera niektóre nazwiska instruktorów **opatrzone gwiazdkami** na znak uprawnień

do egzaminowania. Spośród takich egzaminatorów składać można w dowolny sposób komisje egzaminacyjne, przy czym **minimalny komplet komisji egzaminacyjnej wynosi trzy osoby**. Ponadto w skład każdej komisji egzaminacyjnej wchodzi z głosem stanowczym **delegat właściwego Okręgowego Urzędu Wychowania Fizycznego i PW**, który potwierdza wystawione przez PZN legitymacje instruktorskie.

Sposób powoływania komisji egzaminacyjnych, tryb egzaminowania, sposób przedstawiania przez nią wniosków do KS PZN, określenie norm zwrotu kosztów podróży dla członków Komisji Egzaminacyjnej itp. ustalają **odrębne przepisy**, ogłaszane co roku w komunikacie oficjalnym PZN.

Egzaminy są teoretyczne i praktyczne, a ich zakres dla każdego stopnia nauczycieli narciarstwa określony jest szczegółowo w „Zasadach organizacyjnych dla honorowych i zawodowych nauczycieli narciarstwa PZN“. Egzaminowani i oficjalnie mianowani nauczyciele narciarstwa **upoważnieni są**:

Pomocnik instruktora (także narciarstwa nizinnego) upoważniony jest do samodzielnego nauczania narciarstwa w grupie stanowiącej część większego kursu, jednakże bez uprawnień kierownika kursu. **Po dwuletnim okresie** stwierdzonej działalności pomocnik instruktora może być dopuszczony do egzaminu na instruktora.

Instruktor (także narciarstwa nizinnego) uprawniony jest do organizowania wszelkich kursów i obozów tak w Towarzystwach związkowych, jak i w innych organizacjach, oraz na własną rękę. Do pracy na kursie **instruktorskim** organizowanym przez Okręg Narciarski lub na kursie szkolenia specjalnego, musi otrzymać **osobne zezwolenie Komisji Sportowej PZN**. **Po dwuletnim okresie** stwierdzonej działalności instruktor może być dopuszczony do egzaminu na pomocnika trenera.

Pomocnik trenera uprawniony jest do prowadzenia treningu w mniejszym zakresie, w grupie nie większej jak dziesięć osób i w ramach większego kursu treningowego lub specjalnego. Uprawniony jest do nauczania indywidualnego, oraz może pracować na większych kursach specjal-

nych, jednakże bez uprawnień kierownika takich kursów. **Po dwuletnim okresie** stwierdzonej działalności, pomocnik trenera może być dopuszczony do egzaminu na trenera.

Trener uprawniony jest do samodzielnego prowadzenia wszystkich kursów szkolenia specjalnego, tak w Towarzystwach jak też innych organizacjach, oraz na własną rękę. Na prowadzenie kursu **trenerskiego** (organizowanego wyłącznie przez Komisję Sportową PZN lub z jej poruczenia przez Towarzystwo) otrzymać musi **specjalne zezwolenie Komisji Sportowej PZN**.

Po za powyższymi uprawnieniami nie uznaje Polski Związek Narciarski **żadnych innych**. Osoby nieegzaminowane i nie mianowane nauczycielami przez Polski Związek Narciarski lub przezeń nieupoważnione a udzielające nauki jazdy na nartach, **uważane są przez Polski Związek Narciarski za szkodzące narciarstwu**. Z tego powodu osoby takie — o ile należą do któregośkolwiek Towarzystwa związkowego — będą **dyskwalifikowane dożywotnio**, a w stosunku do członków organizacji niezrzeszonych, zastosowane będą interwencje u miarodajnych czynników.

Instruktorzy wszystkich stopni dzielą się na **honorowych i zawodowych**.

Instruktorzy honorowi udzielają nauki jazdy na nartach w zasadzie bezpłatnie. Mogą jednak otrzymać **zwrot rzeczywistych kosztów**, a w szczególności: przejazdu, mieszkania i utrzymania na miejscu, bez żadnych dodatkowych wynagrodzeń lub odszkodowania.

Zawodowych nauczycieli narciarstwa mianuje Komisja Sportowa PZN spośród instruktorów honorowych lub odrębnych kandydatów — na ich własne życzenie, lub też według swego uznania — na podstawie opinii Okręgów i klubów. Narciarzy ubiegających się o stanowisko nauczyciela zawodowego obowiązują **te same przepisy wyszkoleniowe** jak innych kandydatów z tym, że **wymagania im stawiane są większe**, a egzamin przeprowadzany jest surowo. Grupa zawodowych nauczycieli narciarstwa **podlega odrębnym przepisom porządkowym**, oraz ma co roku ustalone wysokości pobieranych przez nich plac i wynagrodzeń.

W sezonie 1936/7 pobory nauczycieli zawodowych wynoszą: dziennie 15 do 30 zł w zależności od ilości uczniów. Przy ilości uczniów nie większej jak pięć osób, wynagrodzenie nie może wynosić więcej jak 15 zł dziennie. Nauczyciel zawodowy nie jest obowiązany do kształcenia większej grupy jak **25 osób**, chyba że jest kierownikiem większego kursu. Do powyższych wynagrodzeń mogą być doliczane **rzeczywiste koszty przejazdów** (trzecią klasą pociągiem osobowym na przestrzeniach mniejszych od 100 km, oraz trzecią klasą pociągiem pospiesznym przy przestrzeniach dalszych) **koszta kwatery i utrzymania w czasie kursu**. Czas pracy nauczyciela zawodowego nie może przekraczać **8 godzin dziennie**, z czego najwyżej sześć może zająć nauczanie praktyczne, a dwie godziny — wykłady teoretyczne i pokazy.

Nauczyciele zawodowi wykazywać się muszą **odrębnymi** (wydanymi przez KS PZN) **legitymacjami instruktorskimi dla nauczycieli zawodowych**, oraz przynależnością do Związku. Nauczyciele zawodowi stosujący się ściśle do wyznaczonych przez KS PZN norm wynagrodzeń i zwrotu kosztów **pozostają uprawnieni do startu we wszystkich zawodach**, zgodnie z regulaminem Międzynarodowej Federacji Narciarskiej oraz Polskiego Związku Narciarskiego. **Wszelkie uchybienia i wygórowane żądania nauczycieli zawodowych** winny być komunikowane Komisji Sportowej PZN przez organizatorów kursów i obozów.

Wszyscy mianowani i umieszczeni na oficjalnej liście instruktorów PZN nauczyciele narciarstwa uprawnieni są do noszenia **odznaki nauczycielskiej**, którą można nabyć w biurze PZN — Kraków, ul. Piłsudskiego 13. Nauczyciele zawodowi otrzymują **odrębną odznakę funkcyjną**.

Wszyscy nauczyciele narciarstwa muszą być **bezwzględnie zrzeszeni w Polskim Związku Narciarskim** i posiadać legitymację (czarną) z nalepką ważności na dany sezon. Legitymacja nauczyciela narciarstwa bez równocześnie okazywanej członkowskiej legitymacji PZN (czarnej) z nalepką na dany sezon — jest nieważna, a **nauczyciele niezrzeszeni pozbawieni są uprawnień i zostają skreśleni z oficjalnej listy instruktorów PZN**.

Wszyscy nauczyciele narciarstwa umieszczeni na liście obowiązani są **podać do 1. maja każdego roku swą**

przynależność klubową, oraz numer legitymacji czarnej i numer nalepki PZN pod rygorem skreślenia z listy.

Po okresie trzyletnim od daty mianowania nauczycielem — instruktor każdego stopnia obowiązany jest przedłożyć do KS PZN swą legitymację nauczycielską do odnowienia. Każda legitymacja ma być zaopatrzona w fotografię oraz dokładne dane. Równocześnie należy przedłożyć zaświadczenie zarządu właściwego Okręgu Narciarskiego, że dany nauczyciel w ciągu ostatniego trzechlecia był czynnie zajęty szkoleniem. Nauczyciele, którzy tego obowiązku nie dopełnią, lub nie uzyskają zaświadczeń Okręgu Narciarskiego, zostaną skreśleni z oficjalnej listy instruktorów.

Wszyscy nauczyciele narciarstwa są zobowiązani do podawania pod adresem Komisji Sportowej PZN (Kraków, Piłsudskiego 13) wszystkich zmian miejsca zamieszkania itp. celem utrzymania prawidłowej ewidencji.

WYTWÓRNIA NART
I ARTYKUŁÓW
SPORTOWYCH

FRANCISZEK BUJAK

Z A K O P A N E

SKLEP SPORTOWY

Telef. 1491.

WYPOŻYCZALNIA NART

Skr. P. 69.

OFICJALNA LISTA NAUCZYCIELI NARCIARSTWA MIANOWANYCH PRZEZ P. Z. N. NA SEZON 1936/37

Na sezon 1936/37 skreśliła Komisja Sportowa PZN z oficjalnej listy, tych nauczycieli narciarstwa PZN, którzy nie zastosowali się do wymagań i nie przedłożyli dowodu przynależności do PZN. Skreśleni nauczyciele, którzy w ciągu sezonu przedłożą taki dowód (Nr. nalepki na „czarną“ legitymację PZN), mogą być ponownie umieszczeni na liście w sez. 1937/8.

Nauczyciele narciarstwa umieszczeni na poniższej liście winni przysyłać dowody przynależności związkowej w sezonie 1936/7 najpóźniej do 1 maja 1937 r. Brak spełnienia tego warunku spowoduje skreślenie z listy z końcem sezonu 1936/7 i pominięcie w Kalendarzu na rok 1937/8.

I. TRENERZY

*Czech Bronisław (Zakopane), *Jakubowski Zbigniew (Warszawa), por. *Kasprzyk Artur (Katowice), lek. *Lankosz Józef (Lwów), mjr *Łucki Jerzy (Rembertów), *Żytkowicz Władysław (Warszawa).

II. POMOCNICY TRENERÓW

Bernaś Bronisław (Lwów), *Besner Israel (Lwów), Chlipalski Lesław (Lwów), Gajduszek Leopold (Bielsko), *Gazurek Ignacy (Ustroń), Gronowski Ludwik (Krzemieniec), Hermanowicz Jerzy (Poznań), por. Jakubowski Eustachy (Warszawa), Jakubowski Tadeusz (Rudki), *Katz Tobiasz (Kraków), Kruk Jan (Lwów), inż. *Kurpiel-Łękawski Jerzy (Łuck), Łabuć Czesław (Wilno), *Masłyk Rudolf (Sianki), *Radkiewicz Stefan (Zakopane), *Rozmus Aleksander (Zakopane), inż. Stobiecki Tadeusz (Lwów), *Szczepanowski Jan (Lwów), Szotkowski Władysław (Cieszyn), Teisseyre Andrzej (Lwów), Turoń Rudolf (Ustroń), por. Vieweger Rufin (Puławy), por. Wodziński Tadeusz (Włodzimierz), Woyna Stanisław (Gdańsk).

III. INSTRUKTORZY

I. Warszawski okręg P. Z. N. :

(W = Warszawa; inne miejscowości podane są w pełnym brzmieniu)

Bajorek Edward (W), mgr *Balcer Mieczysław (Kościan), Baran Tadeusz (W), pułk. *Barzykowski Stanisław (W), por. Bidas Michał Wincenty (Brześć n/B.), inż. *Bobkowski Aleksander (W), por. Bobkowski Janusz (Rembertów), por. Bogucki Kazimierz (Poznań), Borzęcki Mieczysław (Poznań), Broniarkówna Urszula (Łódź), Bryniczka Jan (Kutno), Chelmicki Ludwik (Złotokłos), por. Chłopik Tadeusz (Dęblin), Chrupczalowska-Żytkowiczowa Stanisława (W), inż. Chyczewski Stanisław (W), por. Czarnecki Stefan (W), Czarnik Henryk (W), por. Czerniawski Roman (W), Daniel Bernard (W), Dębski Mieczysław (W), Dmochowski Stefan (W), por. Dzieciolowski Stanisław (Częstochowa), kpt. *Frühauf Marian (W), Gielewski Kazimierz (Mosina), mjr Gliwicz Stanisław (W), por. Godek Włodzimierz Seweryn (W), Górny Stanisław (W), por. Grzegorzka Feliks (W), Heinrich Antoni (Zakroczym), Hoffman Wojciech (W), Iwaszkiewiczówna Halina (W), Jabrzemski Marian (W), Jachimczuk Józef (Międzyrzecz k Łukowa), por. Jadas Aleksander (W), Janicki Zbigniew (W), Jesionka Zygmunt (W), por. Kaczmarczyk Paweł (Dęblin), Kaja Tadeusz (Lublin), por. Kałuża Józef (Skierniewice), por. Kałuża Roman (Brześć n/B.), por. Kaniowski Władysław (Poznań), por. Kasprzyk Alfred (W), Kawa Franciszek (W), Kącik Zbigniew (Kobyłka k/Warszawy), mjr dypl. *Kempski Stanisław (W), por. Kiedacz Zbigniew (Poznań), por. Kiśluk Jan (Poznań), por. Klauziński Ryszard (Poznań), *Koch Edward (W), por. Koleśnik Józef (Legionowo k/Warszawy), ppor. Kołaczkowski Wojciech (W), por. Konarzewski Henryk (W), kpt. Kozłowski Władysław (W), por. Krasnodębski Stefan (W), kpt. Kropiński Adam (Poznań), por. Królikowski Zdzisław (Poznań), ppor. Kulbicki Walerian (W), por. *Kwaśnica Edward (W), Lardelli Aleksander (W), płk. *Lewakowski Jerzy (W), *Lisikiewicz Jan (Rembertów), por. de Lorme Stanisław (Łódź), kpt. *Lubicz *Nycz Leszek (Poznań), por. Łapiński Jerzy (Poznań), Makowski Leszek (W), Makowski Michał (W), dr Mazurek Józef (W), Miecznikowski Jerzy (Poznań), Mieloch Ka-

zimierz (Ćmielów), **Mihutkówna** Genowefa (Lublin), ***Miłobędzki** Adam (W), **mjr Moser** Leopold (W), **kpt. Mroczkiewicz** Józef (W), **kpt. Müller** Maksymilian (W), **Nowak** Henryk (Szamotuły), **por. Olejnik** Walenty (Ostrów Wlkp.), **inż. Osiecki** Stefan (W), **por. Pankiewicz** Mikołaj (Zegrze), **kpt. Proń** Stanisław (Ostrów Mazow.), **Prószyński** Jerzy (W), **por. Prus** Stanisław (Rembertów), **Prytyś** Władysław (Poznań), **mjr Przybyślawski** Zbigniew (W), **Raburski** Józef (Zbąszyń), **Rayski** Zygmunt (W), **mjr Reyman** Henryk (Kutno), **Ruppenthal** Wilhelm (Łódź), **Rusiecki** Marek (W), **Sagański** Adam (Poznań), **inż. *Schiele** Aleksander (W), **por. Sertwatkiewicz** Jul. (Poznań), **por. Sikorski** Antoni (W), ***Skład** Jan (W), **Składowa** Hilda (W), **Skoczyła** Józef (W), **por. Skonieczny** Konstanty (W), **Skotnicki** Franciszek (W), **inż. Smoluchowski** Wilhelm (Natalin), **por. Stefaniak** Stanisław (Kutno), **dr *Szatkowski** Henryk (W), **por. *Szumowski** Zygmunt (Ostrów Mazow.), **Ter-Gazerówna** Helena (W), **rtm. Tuczemski** Adam (W), **De Walden** Stefan (W), **mjr dypl. *Wallich** Tadeusz (W), **Wardasówna** Maria (W), **Wendt** Herman (Łódź), **Werner** Witold (W), **kpt. Wierszyło** Henryk (Poznań), **por. Wojciechowski** Tadeusz (Poznań), **por. Wyżga** Leon (Łowicz), **por. Zając** Bronisław (Zambrów), **por. Zaleski** Stanisław (Poznań), **gen. Zaruski** Mariusz (W), **mjr Zawadzki** Antoni (W), **Zieliński** Antoni (W), **inż. Zienkiewicz** Jan Marian (W), **pplk. *Ziętkiewicz** Władysław (W), ***Zylberman** Leopold (W).

II. Wileński okręg P. Z. N. :

(Wl = Wilno; inne miejscowości są podane w pełnym brzmieniu)

Apołoniak Piotr (Nowogródek), **Bojanowski** Wacław Adam (Szczuczyn k/Lidy), **por. Bokowiec** Kazimierz (Lida), **Buchner** Feliks (Kobryń), ***Grabowiecki** Jan (Wl), **por. Hulej** Jerzy (Wl), **pplk. Kurcz** Stanisław (Nieśwież), **kpt. *Leszczyński** Stanisław (Porubanek k/Wilna), ***Nieciecki** Jarosław (Wl), **Nowicki** Mieczysław (Wl), **Papieski** Hipolit (Słonim), **Pawłowicz** Józef (Wl), ***Pietkiewicz** Konstanty (Wl), **por. Prus** Stanisław (Głębokie), **Skoruk** Jan (Wl), **mjr Stawnyczyj** Michał (Słonim), **por. Słezak** Antoni (Wl), **por. Tomaszewski** Aleksander (Wl), **por. Voellnagel** Antoni (Lida), **por. Więckowski** Stanisław (Dukszyty).

III. Lwowski okręg P. Z. N. :

(L = Lwów; inne miejscowości są podane w pełnym brzmieniu)

Por. Antonów Jan (Kołomyja), dr *Bialikiewicz Stanisław (L), Bienstok Jakub (Stryj), Bogucka Halina (L), por. Bysko Stanisław (Dolina), Bystrzanowska Stefania (L), por. Chelchowski Piotr (Stanisławów), Ciesielski Tadeusz (Rafajłowa), Czaykowski Igor (Stanisławów), Dyki Bolesław (Magierów), Englert Kazimierz (L), inż. Głodkiewicz Mieczysław (L), prof. Górawski Ludwik (Stanisławów), Gwizdałówna Irena (L), por. Halka Władysław (Stryj), Harlik Bruno (Stanisławów), Horowitz Oswald (L), kpt. Jarosiewicz Marian (L), por. Jaworski Zbigniew (Stanisławów), Kapuściński Władysław (L), Kędziorówna Michalina (Leżajsk), prof. dr *Klemensiewicz Zygmunt (L), Klepacki Franciszek (L), Kossin Józef (L), Kozło Włodzimierz (Worochta), Kōli Edmund (Pleśniany), Krzywobłocki Zbigniew (L), por. Krywald Aleksander (L), Kugler Emil (L), Kupniewski Edmund (Stryj), Laska Józef (Worochta), Lenkiewicz Adam (L), Lisiniecki Orest (Hwozd), Lubieniecki Stanisław (L), Łazówna Bronisława (L), Łukowska Alina (L), Majchrowiczówna Anna (L), dr *Majewski Wacław (L), Makowiecki Wincenty (Stanisławów), Matlak Marian (L), Michowicz Zdzisław (Kołomyja), por. Miś Bartłomiej (L), por. Miśkow Bolesław (Stryj), Ogielski Franciszek (Stanisławów), *Obfidowiczowa Anna (L), dr Owiński Tadeusz (L), Pawłowski Leszek (L), Pawłowski Tadeusz (Stanisławów), Radło Józef (L), *Rodzynkiewicz Ryszard (L), dr Rucker Zygmunt (L), inż. Rzepecki Jerzy (L), Schindler Zdzisław (L), kpt. Schubert Józef (Stanisławów), por. Siekierski Marian (Stryj), por. Słaby Franciszek (Kołomyja), inż. Szczepanowski Stanisław (L), Śmiałowski Antoni (L), por. Świeciński Józef (Stanisławów), Teisseyre Stanisław (L), *Turski Stanisław (L), Turzański Adam (L), Uwierzanka Irena (L), Uwierzanka Maria (L), plut. Wacnik Jan (Stryj), inż. Walczak Janusz (L), Waniak Rudolf (Stanisławów), Westwalewicz Stanisław (L), por. Wronka Mieczysław (L), por. Wysocki Tadeusz (Złoczów), Zaliwska Halina (Tarnopol), Zarugiewicz Wacław (L), inż. Ziółkowski Zdzisław (L).

IV. Podhalański Okręg PZN.:

(Z = Zakopane; inne miejscowości są podane w pełnym brzmieniu)

Bigosz Kazimierz (Z), ***Bujak** Franciszek (Z), ***Bujak** Ignacy (Z), **Bujak** Józef (Z), **Chramiec** Józef (Z), **Cybulski** Jan (Z), ***Czech** Władysław (Z), **Faden** Józef (Z), **Firssoff** Włodzimierz (Hoboken N.S., -USA), **Gabryś** Ludwik (Z), **Gawlikowski** Eugeniusz (Z), **Gąsienica** Byrcyn Stanisław (Z), **Górski** Stanisław Leszek (Z), **inż. Horowitz** Dawid (Z), **Jabłoński** Michał Hubert (Z), **Joniec** Marian (Z), **Kapeniak** Józef (Z), ***Kądziołka** Tadeusz (Z), ***Kmietowicz** Michał (Z), **Kobierski** Adam (Bukowina), ***Kowalski** Mieczysław (Z), ***Krzepkowski** Andrzej I. (Z), **Krzepkowski** Józef (Z), **Kuraś** Józef (Z), **Lachman** Odo (Z), ***Leistn** Zygmunt (Z), **Lorek** Karol (Z), **Malczewski** Rafał (Z), ***Mangel** Leon (Z), **Marusarz** Jan (Z), **Marusarz** Jędrzej sen. (Z), **Marusarz** Stanisław (Z), **Merlińska** Maria (Z), **Michalski** Stanisław (Z), **Mieloch** Mieczysław (Z), ***Mietelski** Władysław (Z), ***Motyka** Stanisław (Z), **Naorniakowski** Antoni (Z), **Ochotnicki** Edward (Z), ***Oppenheim** Józef (Z), ***Orlewicz-Woyna** Marian (Z), **Pactwa** Stanisław (Nowy Targ), **Paudyn** Tadeusz (Z), **Pieliński** Mieczysław (Z), ***Piotrowski** Stanisław (Z), **Piwok** Leonard (Z), ***Polankówna** Staszela Bronisława (Z), **Pradziad** Stanisław (Z), ***Radkiewicz** Bogdan (Z), **Rayski** Adam (Nowy Targ), ***Rittersschild** Zdzisław (Z), **inż. *Schiele** Kazimierz (Z), ***Służewski** Stanisław (Z), **Stiel** Jan (Z), **Stopkówna** Zofia (Z), **Szaliński** Józef (Z), ***Wawrytko** Krzepkowski Andrzej (Z), **Wowkonowicz** Tadeusz (Z), **Zdyb** Stanisław (Z), ***Ziętkiewiczowa** Ela (Z), ***Zubek** Stanisław (Z).

V. Krakowski okręg P. Z. N.:

(K = Kraków; inne miejscowości podane są w pełnym brzmieniu)

Adamczak Edward (K), ***Alberti** Adam (K), **Aleksandrowicz** Infeld Berta (K), **Ameisen** Józef (K), **dr Anczyc** Władysław (K), ***Arczyński** Ferdynand (K), **Batkówna** Zofia (K), **Biasionówna** Irmína (K), **mgr *Biernakiewicz** Tadeusz (K), **Biernakiewicz** Jadwiga (K), **gen. Bobkowski** Henryk (K), **por. Bochenek** Mieczysław (K), **dr *Boniecki** Aleksander (K), **mgr Bośniacki** Zygmunt (K), **por. Breza** Henryk (K), **mgr Bugajski** Jan (K), **Bukowski** Mieczysław

(Krynica), **Chelmoński Bogdan** (K), **mgr *Christoff Otto** (K), **Chromy Jan** (K), **por. Chruściel Marian** (N. Sącz), **mgr Cyrekówna Bogumiła** (K), **Cyrkowicz Jerzy** (K), **Czi-
klówna Józefa** (K), **Drobniak Napoleon** (K), **Drozdzi-
kowska Janina** (K), **Dubieńska Wanda** (K), **Dusik Józef** (K), **Dylski Antoni** (Jędrzejów), **Dzikowska Teresa** (K), **Ehrlich Markus** (K), ***Faecher Stanisław** (K), **Finkowa
Olga** (Tarnów), **mgr Florkiewicz Wojciech** (K), **Gisman
Antoni** (K), **Górka Alfons** (K), **Grochowalska Jadwiga** (K), ***Grosman Hugo** (K), **Grosmanówna Jadwiga** (K), **Grzegorzczak Władysław** (Jaworzno), **dr Hirsch Leon** (K), **Iwelski Stefan** (K), **lek. Jaworski Władysław** (K), **Ka-
liński Stefan** (K), **Kapusta Zygmunt** (K), **Karp Zbi-
gniew** (K), **Kędzior Fryderyk** (K), **Kippman Kazi-
mierz** (K), **Kleczewski Adam Tadeusz** (K), **por. Kło-
siński Tadeusz** (K), **Kolbuszowski Juliusz** (Kielce), **Ko-
łodziejszyk Antoni** (K), **Konieczny Adam** (K), **Kor-
micki Stefan** (K), **Kormicki Tadeusz** (Zabierzów), **Ko-
sturek Edward** (K), **Kotówna Wanda** (K), **dr *Kowe-
nicki Stanisław** (K), ***Kozłowski Adam** (N. Sącz), **mgr
Kubalska Helena** (K), **Lankoszówna Kazimiera** (K),
por. Lesser Tadeusz (K), **prof. *Leszko Ludwik** (K), **por.
*Lewiński Jerzy** (K), **Litwin Henryk** (K), **kpt. Loedl Ma-
rian** (K), **Loteczka Janina** (K), **mgr Lubaczewski
Marian** (K), **mgr Lubowiecki Jakub** (K), **Łamacz Karol** (K), **dr *Macudziński Bolesław** (K), **mjr Malik Karol** (K),
kpt. Małyśko Zenon (K), ***Maurizio Marian** (K), **Mazu-
równa Helena** (Batowice), **por. Medwecki Mieczysław** (K),
Mendocha Roman (K), **mgr Michalek Antoni** (K), **mgr
Michalek Maria** (K), **Milówka Kazimierz** (K), **por.
Mizerski Witold** (K), **por. Mróz Jan** (Wadowice), **Mün-
nich Tadeusz** (K), **kpt. Niedźwiedzki Kazimierz** (K),
***Nitribitt Roman** (Krynica Zdrój), **Nowak Stanisław** (Kry-
nica Zdrój), ***Nowikow Andrzej** (Krynica), **Nowińska He-
lena** (K), **Nowińska Zofia** (K), **Olejczyk Alfred** (Andry-
chów), **Olbrychtowicz Dionizy** (Kraków), **Olszewski Ta-
deusz** (Wadowice), **Pańkow Mikołaj** (K), **kpt. *Pawlik
Bruno** (K), **Pfefferberg Leopold** (K), **Pisz Bronisław** (K),
***Płonka Zbigniew** (K), **Profit Franciszek** (K), **inż.
*Ramza Tadeusz** (K), **Reizer Stanisław** (Nowy Sącz),
inż. Ritterman Julian (K), **Rottenberg Dawid** (K),
Russer Zdzisław (K), **Sawicki Stella Jan** (K), **Scheu-
równa Lidia** (Nowy Sącz), **dr *Schinagel Raul** (K),
Schönfeld Ernest (K), **por. Schubert Stefan** (K), **por.**

Schwarzenberg-Czerny Jerzy (K), *Spiess Tadeusz (K), Sprung Willi (K), Staniszewski Albert (K), Stefański Adam (K), dr Stobiecka Maria (K), por. Stromich Stanisław (K), Śluczyński Czesław (K), Sumera Jan (Krynica), Szczygłówna Maria (Bronowice Małe), Szeligiewicz Marian (K), kpt. dr Szydłowski Stanisław (K), inż. Świszczowski Stefan (K), por. Teichen Henryk (K), Tomaszewska Janina (K), Trzeciński Ludwik (K), Trzyna Adam (Stara Wieś), Ustupski Jerzy Jan (K), dr *Wajda Stanisław (K), Wawro Marian (Nowy Sącz), Wielowiejska Zofia (K), Wietrzny Władysław (Limanowa), Wiśniewska Barbara (K), Wiśniewski Józef (K), Wójtowicz Jan (K), dr *Zaluski Kazimierz (K), Zawila Stanisław (Chrzanów), por. Zieliński Tadeusz (K), Zobel Reinhard (Andrychów), Żabnicki Stanisław (Mościce), Żarlikowski Kazimierz (Krynica Zdrój).

VI. Śląski okręg P. Z. N. :

Albinowski Jerzy (Katowice), Aschenbrenner Fritz (Bielsko), Bilczewski Wiktor (Kęty), Budil Hugon (Biała), Bury Stanisław (Zwardoń), kpt. Cesarz Władysław (Będzin), dr *Cieszyński Ignacy (Bielsko), Cieślar Michał (Wisła), Dubłaszewski Jan (Katowice), Fedorowicz Edward (Biała), *Feiler Leopold (Bielsko), por. Fiedler Eugeniusz (Tarnowskie Góry), Georgiades Wiktor (Biała), Gołogórski Daniel (Katowice), kpt. Góra Jan (Bielsko), Gruszka Józef (Katowice), Haratyk Jan (Koniaków), Hudycz Tadeusz (Katowice), por. Husakowski Antoni (Chorzów), Hutschński Józef (Bielsko), Jasińska Stefania (Mysłowice), inż. *Kaliciński Eugeniusz (Katowice), Kamiński Julian (Katowice), Kauder Oswald (Katowice), Kempys Antoni (Biała), Kischa Jan (Bielsko), prof. *Kisielewski Stefan (Katowice), kpt. Klemens Rudolf (Katowice) Klimonda Roman (Zwardoń), Kluzik Korneliusz (Katowice), Kluzik Władysław (Katowice), Kocur Ferdynand (Katowice), Kohutek Ludwik (Katowice), *Kozdruń Mieczysław (Katowice), König Kurt (Bielsko), Kroker Karol (Wisła), por. Kurkowski Stefan (Chorzów), Lauda Herbert (Bielsko), du Laurans Bolesław (Katowice), Legierski Jan (Koniaków), dr Libański Józef (Bielsko), Lijowska Maria (Katowice), *Lipowczan Jan (Katowice), Matusiak Stanisław (Bielsko), Matyszkowicz Józef (Katowice), Mecha Erwin (Moszczenica), Meilich Marian (Katowice), Monne Lucy (Cieszyn), Najzarek Zygmunt (Gie-

rałtowiec), **Namysło** Agnieszka (W. Hajduki), **Nardelli** Walter (Skoczów), **mjr *Niemiec** Mieczysław (Bielsko), **kpt. Nowobilski** Albin (Bielsko), **por. Pachoński** Czesław Jan (Żywiec), **Pawłowski** Otton (Wisła), **Płonka** Franciszek (Biała), **Płonka** Józef (Kamienica), **gen. Przeździecki** Wacław (Bielsko), **Pydych** Jan (Zwardoń), **Redel** Tadeusz (Nowy Bytom), ***Rieger** Andrzej (Katowice), **Riegerowa** Antonina (Katowice), **Roehr** Jan Kanty (Katowice), **Rogowski** Mieczysław (Biała), ***Rybicki** Stanisław (Mikołów), **inż. Scott** Malcolm (Sosnowiec), **Siekierzyński** Walter (Bielsko), **Skórkiewicz** Piotr (Katowice), **Smelty** Artur (Biała), **Socha** Stanisław (Częstochowa), **kpt. *Stiller** Ernest (Bielsko), **Studencki** Kazimierz (Chebzie), **por. Studencki** Władysław (Cieszyn), **Szczepanik** Kazimierz (Katowice), **Szeligiewicz** Kazimierz (Bielsko), ***Szotkowski** Emil (Mysłowice), **Szumański** Tadeusz (Katowice), **por. Szymański** Stefan (Bielsko), **Śniegoń** Karol (Szczygłowice), **Tchórzewski** Bronisław (Żywiec), **Tyc** Edward (Milówka), **Wiener** Zygfryd (Bielsko), **Zakrzewski** Andrzej (Katowice), **Ziemia** Stanisław (Katowice), **por. Żurek** Józef (Bielsko).

VII. Grodzieński Okręg PZN.:

Kpt. Dobrowolski Cyprian (Grodno), **Dubielówna** Zofia (Grodno), ***Paczyński** Władysław (Białystok), **por. Szadkowski** Czesław (Białystok), **por. Wasiak** Wacław (Białystok), **Wiślińska** Helena (Grodno).

VIII. Przemyski Okręg PZN.:

Mjr Bernacki Wiktor (Jarosław), **plut. Bosiak** Piotr (Sanok), ***Daniec** Julian (Klimiec), **por. Folwarczny** Jan (Przemyśl), **por. Folwarczny** Roman (Przemyśl), **ppor. dr Gorzeński** Marian (Żurawica), **Jastrzębska** Cecylia (Przemyśl), **por. Kaliński** Jan Marian (Drohobycz), **prof. *Kolankowski** Julian (Przemyśl), **kpt. Krannenwetter** Alojzy (Rzeszów), **Kressak** Emil (Równe k/Dukli), **mgr Loewenstark** Leon (Jarosław), **por. Łabno** Edward (Sanok), **mgr. Łucyk** Marian (Jarosław), **por. Mielniczuk** Arseni (Rzeszów) **Nowakówna** Kazimiera (Jasło), **por. Pieniak** Franciszek (Sanok), **por. Sławik** Stanisław (Dębica), **por. Szejnert** Stefan (Jarosław), **Tereszkiewiczowa** Helena (Borysław), **Trojanowski** Edward (Monasterzec), **Wiedman** Roderyk (Przemyśl), **por. Wiśniowski** Stani-

slaw (Sambor), por. Witkowski Edmund (Przemyśl), por. Zaczyński Roman (Przemyśl).

IX. Pomorski Okręg PZN.:

Bachleda Curuś Józef (Gdańsk), Bereśniewicz Aleksander (Gdynia), por. Burgielski Kazimierz (Toruń), Coppik Alfred (Bydgoszcz), Czachowski Józef (Grudziądz), kpt. *Janicki Zygmunt (Toruń), por. Kahanek Wilhelm (Bydgoszcz), Kijaniówna Janina (Toruń), rtm. Koprowski Franciszek (Grudziądz), por. Ładoś Jan (Grudziądz), Mora-Mierzkowski Wiktor (Gdańsk), plk. *Nakoniecznikoff Przemysław (Toruń), dr Niedźwirski Emil (Bydgoszcz), *Petruszewicz Stanisław (Gdańsk), Rozwadowska Kamińska Anna (Starogard), por. Rozwadowski Marian (Starogard), *Rutkowski Jan II (Toruń), kpt. *Spyrlak Stanisław (Bydgoszcz), por. Staszek Marcei (Inowrocław), ppor. Stawicki Feliks (Włocławek), por. Stefanicki Mieczysław (Toruń), Süß Marian (Bydgoszcz), kpt. dypl. Szydłowski Adam (Grudziądz), kpt. Taborski Józef (Toruń), Wójcicki Antoni (Gdynia), Zubek Aleksander (Trzemeszno).

X. Wolyński Okręg PZN.:

Por. dr. Bukowski Waclaw (Włodzimierz), kpt. *Dziwulak Waclaw (Łuck), Kobyliński Henryk (Krzemieniec), prof. *Kozłowski Julian (Krzemieniec), por. Romański Maciej (Równe), kpt. Rozenman Izydor (Równe), Sobiecki Stanisław Edmund (Ostróg n/Horyniem), mjr. Sokółski Eugeniusz (Łuck).

IV. POMOCNICY INSTRUKTORÓW

I. Warszawski Okręg P. Z. N.:

(W = Warszawa, inne miejscowości są podane w pełnym brzmieniu)

Por. Antolak Eugeniusz (Poznań), Arciszewski Stanisław (Poznań), mjr Bajan Jerzy (W), Balasiński Tadeusz (Łódź), Bronikowski Konstanty (W), por. Brzozowski Maksymilian (W), Bruski Jan (Poznań), Bujalski Bolesław (W), Bukowski Tadeusz (W), Chamcówna Zofia (W), Chramcowa Aleksandra (W), Ciszek Józef (Lublin), por. Czarkowski Jan (W), Czarnomski Ze-

non (W), Czechowicz Stanisław (W), Dąbkowski Andrzej (W), Flaszynska Zofia (W), por. Florkowski Aleksander (Ostrów Mazowiecki), ppłk. Friser Karol (Poznań), por. Gąsiorek Ludwik (Biała Podlaska), Geyer Brunon (Łódź), por. Gnyś Władysław (W), rtm. Gorczyca Stanisław (Leszno), Gotard Franciszek (W), Grabowska Irena (W), por. Gutowski Michał (Leszno), Hanicka-Staniszkisowa Danuta (W), Heidrych Teodor (Lublin), Herbert Ludwik (Poznań), Hoffman Wojciech (W), Hordliczka Jan (W), Horkiewicz Ludwik (W), kpt. Hynek Franciszek (Legionowo), Iwaskiewiczówna Helena (W), Jabrzemski Zygmunt (W), Jaczewski Jerzy (W), Jaglarz Józef (Zamość), Kędzierzawski Henryk (Łódź), por. Konopacki Jan (Łódź), Kopycińska Lidia (W), Kostańska Maria (Poznań), Kreyser Maria (W), Kudławiec Antoni (W), Kwiatkowski Stefan (W), Lachman Rudolf (Łódź), Landauowa Kazimiera (W), mgr Lebenbaum Gusta (Łódź), por. Lesisz Edmund (Leszno), Leśkiewicz Mirosław (W), Litwiniakówna Stanisława (W), Lukas Jan (W), por. Łapkowski Jan (Piotrków), Łyczywkówna Wanda (Poznań), Maciejewska-Hławiczka Maria (W), Malcher Mieczysław (Drohiczyn), Malinowski Stanisław (W), Marczewski Jan (W), Maszewski Antoni (W), Matuszak Bogdan (W), Milicer Bronisław (W), Minkiewicz Andrzej (W), Mińkowski Aleksander (Łódź), inż. Morawski Jan (W), Nacholiński Jerzy (W), Normark Wiesław (W), Nowicki Tadeusz (Staszów), Noworyta Stanisław (W), Ossowski Jerzy (W), Ostrowski Mieczysław (Łódź), inż. Pfanhauser Jerzy (W), por. Pieńkowski Piotr (W), Piotrowska Zofia (W), Pitorak Józef (W), Pobiega Mieczysław (W), por. Podłowski Zbigniew (W), Połoński Andrzej (W), Poniatowski Andrzej (W), Pożaryski Jan (W), Przyborowski Tadeusz (Łódź), Rakowski Czesław (W), Rossmann Jan (W), Rutkowski Leonard (W), Rząśnicki Władysław (W), kpt. Rzymowski Zbigniew (Rembertów), mgr Schöntahler Stanisław (Poznań), por. Siewierski Tadeusz (Poznań), kpt. Sikorski Stanisław (Sandomierz), Skąpska Jadwiga (W), dr Skotnicki Jakub Henryk (W), Słowikowski Walerian (Łódź), Stamatello Krystyna (W), Steciukówna Leokadia (Puławy), inż. Steczkowski Władysław (W), Stefanowicz Władysław (W), Struczowski Adam (W), Surowiecki Zdzisław (Ostrów), Szajnówna Maria (Poznań), Szkólnik Mieczysław (W), ppor. Szmulewski Wiktor (Poznań), Szpil-

foglówna Halina (W), Szubertówna Leokadia (Gniezno), Ślusarek Aleksander (W), Świdorski Bohdan (W), Talarczykówna Regina (Poznań), Tretiak Tomasz (W), por. Tys Konstanty (Łódź), Wawrzyński Janusz (W), Werner Stanisław (W), por. Wójcikowski Kazimierz (W), Zandrowicz Zbigniew (W), Zapolska Zofia (W), Zetel Aleksander (W), Zieliński Jerzy (W), por. Żelechowski Jerzy (Jabłonna).

II. Wileński okręg P. Z. N. :

Dobrzyński Jelita Janusz (Wilno), Por. Mazurkiewicz Edward (Wilno), Mrózek Karol (Wilno), Ruszczycki Czesław (Święciany), por. Sawczyński Stanisław (Lida), por. Wiellowicz Bolesław (Podbrodzie), por. Wilkojé Jan (Porubanek k/Wilna).

III. Lwowski okręg P. Z. N. :

(L = Lwów, inne miejscowości są podane w pełnym brzmieniu)

Balicki Aleksander (L), por. Bałaj Władysław (Stanisławów), Berezowski Marian (L), Bilińska Kazimiera (L), Borowska Stefania (L), Buckiewicz Jerzy (L), kpt. Cehak Leon (L), Chladek Tadeusz (L), Cieślikowska Stanisława (L), Dobrowolski Mieczysław (Stanisławów), Dolińska Krystyna (L), Ecker Ludwik (L), Eljasiewicz Roman (L), Eljasiewicz Tadeusz (L), Engel Adam (L), por. Fedorowicz Kazimierz (Czortków), Glückówna Bronisława (L), Goldmanowa Jadwiga (L), Grzeszczuk Antoni (Ławoczne), dr Hibel Henryk (L), Hirsch Stanisław (L), Jenner Roman (L), Kaiser Józef (L), Kamienio-brodzka Zofia (L), Kołodziej Mieczysław (L), Krokowska-Szmidtgalowa Wacława (L), Krzywiński Władysław (Stanisławów), Kuranówna Maria (Sławsko), Kwiatkowska Helena (L), Lechman Kazimierz (L), por. Len Alfred (Stryj), por. Łuszczynski Jan (Skińków), Łyseńko Roman (Bolechów), Malerman Dawid (L), mgr Matuszkiewicz Stanisław (L), Milczanowska Irena (L), Molisak Karol (Stanisławów), Mucha Tadeusz (L), Münnich Irena (Czortków), Niewiński Bronisław (Stanisławów), Nowosad Włodzimierz (L), Petri Helena (Stryj), Piątkiewiczowa-Mozer Jadwiga (L), Pierzchała Czesław (L), por. Piórecki Zbigniew (Stanisławów), Podłowski Alfred (L), mgr Poloniecki Bernard (L), Popiel Czesław (Stanisławów), Pozowska Jadwiga (Stanisławów), Progulski An-

drzej (L), Prugar Władysław (L), Ptaszyński Edward (Stanisławów), Puchalski Roman (L), Różycka Zofia (Stryj), Schaefer Tadeusz (Trembowla), Setkowicz Mieczysław (L), Silbersteinówna Ada (L), Skrzypecki Kazimierz (L), Sorokówna Aneta (Tarnopol), por. Steininger Aleksander (Skińków), Stenzel Jerzy (L), Stolarczyk Bolesław (L), Swoboda Tadeusz (Stanisławów), Szybałski Stefan (L), Tolłoczko Zdzisław (L), Wałukiewicz Antoni (Brzeżany), Wierzyńska Janina (L), por. Wiśniewski Ludwik (L), Wollak Edward (Stryj), Załuczkowski Mieczysław (Stryj), Zarugiewicz-Pawelska Zofia (L), Ziajka Józef (Stryj), Żuławska-Perbowska (Nowosiółki).

IV. Podhalański okręg P. Z. N.:

(Z = Zakopane, inne miejscowości są podane w pełnym brzmieniu)

Beck Samuel (Z), Bitta Bolesław (Z), Blau Julian (Z), Blau Samuel (Z), Dwornicki Tadeusz (Z), Galiński Kazimierz (Z), Grün Otto (Z), Klocek Stanisław (Z), Lipowski Jan (Z), Lorek Eugeniusz (Z), Łuszczek Izidor (Z), Mardula „Gał“ Franciszek (Z), Mazur Tadeusz (Z), Pietras Władysław (Bukowina), Piwowarczyk Józef (Z), Radkiewicz Tadeusz (Z), Rittersschildowa Helena (Z), Schwarzbardt Benno (Z), Serafin Roman (Z), Sitarz Józef (Z), Skupień Jan (Z), Skupień Stanisław (Z), Sumera Władysław (Z), Wilga Jan (Z).

V. Krakowski okręg P. Z. N.:

(K = Kraków, inne miejscowości są podane w pełnym brzmieniu)

Inż. Abeles Robert (K), Bachnerówna Gena (K), Bantówna Helena (K), Bąk Józef (K), sierż. Borkowski Franciszek (Nowy Sącz), Brodacki Roman (Biezanów), Burbelka Józef (K), Chłudziński Witold (K), por. Chociej Henryk (K), Christ Feliks (Rabka), Chylińska Klara (K), Enkerówna Regina (Krynica), Figwer Franciszek (K), Fischer Henryk (K), kpt. Foryś Tadeusz (K), Gibała Alojzy (Mokrzyska), Gizowski Stefan (Krynica), mjr Głowacki Jerzy (Wadowice), Gołębski Jerzy (K), Grabowska Janina (K), Hartwisch Helena (K), Hornberger Jan (K), Hrzebiczkówna Maria (K), lek. Huczyński Janusz (K), por. Iskierko Mieczysław (K), Janicki Kazimierz (K), Janikówna Maria (K), Janota Bolesław (Krynica), Kahanówna Natalia (K), por. Kałymon Jan (K), Kaudelko

Eugeniusz (Wadowice), Kieslerówna Helena (K), Kleiner Jakub (K), Koczurówna Stanisława (K), Kolarzówna Irena (K), Konderla Jan (K), Kopera Zygmunt (K), Kostecki Adam (K), Kudlik Władysław (Nowy Sącz), por. dr Kurz Julian (K), Łukaszewicz Mieczysław (K), Lux Emanuel (K), Łapiński Rudolf (K), plk. Madeyski Felicjan (K), Majerówna Maria (K), Malinka Maria (Andrychów), Mandelbaumówna Jadwiga (K), mgr Marcinkowski Marian (K), Michlakówna Zofia (K), Miś Marian (K), Mróz Juliusz (K), mgr Neuman Michał (K), Nyczkówna Cecylia (K), Oberleder Irena (K), Obrzydowska Maria (K), Osuchowski Aleksander (Nowy Sącz), Oszacki Jan (K), Pawlik Jan (Chelmek), Pałowski Bolesław (K), por. Pentz Jan (K), Perek Zygmunt (Parurek), Pićkoszówna Aurelia (Tarnów), por. Ratuszny Aleksander (K), Rybka Aleksander (K), Rychlik Emil (K), Scherer Józef (K), Schiffówna Helena (Bochnia), Schlamp Józef (K), Schlesinger Kazimierz (K), Schmidt Fryderyk (Nowy Sącz), Schreiner Hugo (K), Schreiner Juliusz (Krynica), Schreiner Leopold (Krynica), Silberman Henryk (Andrychów), Skulska-Berwid Zofia (Nowy Sącz), Skwarczyński Eugeniusz (K), Słoninka Andrzej (K), Służewska Janina (K), kpt. Stachowiak Ignacy (Gorlice), Stańczykiewicz Sylwester (K), Stawowczyk Władysław (K), kpt. Suchorzewski Kazimierz (Nowy Sącz), Sycz Marian (K), Sztolf Tadeusz (K), Szymański Stefan (K), Szymonkówna Maria (K), Ślizowski Julian (K), Świerczek Władysław (Nowy Sącz), Topór Rudolf (Chabówka), Wachsmannówna Leonora (K), por. Waligóra Władysław (Nowy Sącz), Wegner Iser (K), Wodecki Zygmunt (K), Wojnowska Maria (K), Wyka Tadeusz (K), Zarzycki Adam (K), Zawilski Zdzisław (Nowy Sącz), Zbożilówna Franciszka (K), Czajkowski T. (K).

VI. Śląski Okręg PZN.:

Apollo Tadeusz (Mikołów), Bury Jan (Zwardoń), Bytomski Fryderyk (Katowice), Ciapula Józef (Żywiec), Cieślar Jan (Wisła), Czerniak Józef (Mikołów), Danziger Otton (Bielsko), Dobrowolski Mieczysław (Częstochowa), Dragonówna Irma (Lubliniec), Dróżd Jerzy (Wisła), por. Duchiewicz Jerzy (Tarnowskie Góry), Fallński Władysław (Katowice), inż. Fyda Kazimierz (Zawiercie), Gajda Rudolf (Koniaków), Głajcar Władysław (Cieszyn), Glücksman Konrad (Bielsko), Grzędzielski Stanisław

(Biała), **Hamerlak Franciszek** (Żory), **Hanke Karol** (Katowice), **Hefner Albin** (Mikołów), **Heinrich Kurt** (Katowice), inż. **Inwald Tadeusz** (Będzin), **Janik Leopold** (Chorzów), **Jeleniewska Janina** (Katowice), **Jelonek Stanisław** (Kończyce), **Jochemczyk Alojzy** (Rybnik), **Juroszek Alojzy** (Koniaków), **mgr. Kaszper Tadeusz** (Katowice), **Kempny Engelbert** (Wisła), **Kopyciński Czesław** (Nowa Wieś), **Kostuch Stefan** (Wisła), **Kotas Franciszek** (Cieszyn), inż. **Kozłowski Jeremi** (Cieszyn), **Krupop Herbert** (Nakło/Śl.), **Kubaczka Robert** (Wisła), **Kubiaczyk Aleksander** (Chorzów), **Kwiczalanka Lidia** (Katowice), **Lewicka Janina** (Rybnik), **Machauf Jan** (Bielsko), **Maciejczyk Zygmunt** (Bystra), **Mamczarczyk Józef** (Siemianowice), **Michalski Antoni** (Skoczów), **Musiolik Zofia** (Marklowice), **Musiół Florian** (Wielopole), **Nossol Alice** (Katowice), **Nowotarski Czesław** (Bielsko), **Ozaist Adam** (Żywiec), **Pabijan Władysław** (Koniaków), **Padol Zygmunt** (Ząbkowice), **Paluch Jan** (Szczyrk), **Poradis Emil** (Wisła), **Ramsza Jan** (Cieszyn), **Rolewicz Zygmunt** (Tarnowskie Góry), **Rutkowska Stefania** (Katowice), **Ryś Erwin** (Cieszyn), **Scott Alice** (Sosnowiec), **Sękowski Stanisław** (Żory), st. sierż. **Sikorski Stanisław** (Bielsko), **Stahlmach Stanisław** (Mysłowice), **Szczepański Józef** (Kostuchna), **Szubra Tadeusz** (Zebrzydowice), **Szuścikówna Stefania** (Ruda/Śl.), **Szymik Emil** (Nowa Wieś), **Ścigalski Antoni** (Kochłowice), **ppor. dr Tenderenda Tadeusz** (Bielsko), **Tokarz Augustyn** (Król. Huta), **Tataarczyk Józef** (Katowice), **Toporkiewicz Mieczysław** (Nowa Wieś), **Tor Zdzisław** (Halemba), **Wierzbicka Anna** (Katowice), **Wojsch Henryk** (Chorzów), **Wróbel Tomasz** (Biała), **Wrzód Paweł** (Katowice), **Wurzel Emilia** (Katowice), **Zielonkówna Maria** (Orzesze), **Żyder Adolf** (Wisła).

VII. Grodzieński okręg P. Z. N. :

Ppor. Borowski Tadeusz (Białystok), **kpt. Gołas Mieczysław** (Grodno), **kpt. Jabłoński Józef** (Grodno), **Lenartowicz Jadwiga** (Grodno), **por. Żmudziński Jan** (Białystok).

VIII. Przemyski okręg P. Z. N. :

Sierż. Binder Jan (Sanok), **Bromowicz Wiktor** (Drohobycz), **plut. Czaja Józef** (Sanok), **mgr. Elsenbach Kazimierz** (Sanok) **por. Kaczmarek Marian** (Przemyśl), **per. Klepacki Jan** (Jarosław), **Klier Jan** (Jasło), **Korda-**

siewicz Józef (Podbuż), Kozubowska Irena (Przemyśl), kpt. Królikiewicz Władysław (Przemyśl), Kurkowski Szczepan (Jędrzejów), Lachowicz Ignacy (Drohobycz), Lachowiczowa Anna (Drohobycz), Łohiński Tadeusz (Drohobycz), por. Łopaciński Jan (Łańcut), Poprawski Roman (Sanok), Rarogiewicz Jerzy (Przemyśl), Rojkowski Tadeusz (Jasło), Rynkiewicz Edward (Przemyśl), por. dr Rzeczycki Czesław (Przemyśl), Serwówna Jadwiga (Sanok), Siemaszkiewicz Adam (Drohobycz), por. Ślupczyński Antoni (Łańcut), por. Taczak Stanisław (Rzeszów), por. Wanacki Bonifacy (Sambor), inż. Wojnar Józef (Borysław), Wojnarowa Hermina (Borysław), Wolf Aleksander (Sianki), por. Zemanek Stanisław (Jarosław), por. Zych Edward (Sanok), Zdanowicz Tadeusz (Borysław).

IX. Pomorski okręg P. Z. N. :

Por. Antonowicz Jerzy (Toruń), kpt. Billik Edward (Bydgoszcz), por. Dzieścielewski Włodzimierz (Bydgoszcz), Goldberg Chaskel (Gdynia), por. Gorczyński Antoni (Grudziądz), Hamer Joachim (Gdynia), Helwig Zygmunt (Bydgoszcz), Jacewicz Emil (Toruń), por. Makowski Eugeniusz (Toruń), Monne Mieczysław (Toruń), por. Nowak Wojciech (Bydgoszcz), Rydlawski Marian (Chełmża), Rykowska Zofia (Bydgoszcz), por. Sidorenko Stanisław (Bydgoszcz), dr Sielużycki Eugeniusz (Bydgoszcz), Strużyna Teobald (Chełmża), Turecki Witold (Chełmża), por. Widort Kazimierz (Brodnica), por. Zapisek Jan (Grudziądz).

X. Wołyński Okręg PZN.:

Czarnacki Józef (Biała), Johanowicz Zygmunt (Łuck), Motorkow Borys (Krzemieniec), Raniszewski Kazimierz (Równe), mjr Sokółski Eugeniusz (Łuck), Stankiewicz Stanisław (Dubno), Trzeciński Piotr (Łuck), Zarucki Tadeusz (Mizocz).

(Uwaga: wiadomości o adresach trenerów, pomocników trenerów, instruktorów i pomocników instruktorów, udziela Komisja Sportowa PZN. w Krakowie, ul. Piłsudskiego 13).

V. INSTRUKTORZY NARCIARSTWA NIZINNEGO

Bidas Michał, Cybyk Aleksander, ppłk. Nakoniecznikoff Przemysław, kpt. Reliszko Zygmunt, Rochon Feliks, Roszko Roman, Rybiński Jan, Skład Jan, Zülke Leon, Żaba Stanisław.

VI. POMOCNICY INSTRUKTORÓW NARCIARSTWA NIZINNEGO

Bereźny Władysław, Buchner Feliks, Burblis Romuald, dr Cajler Franciszek, Czudek Józef, Derengowski Tadeusz, Dobrzyński Jelita Janusz, Franczyk Józef, Funk Henryk, Gołębiowski Zdzisław, Horoch Witold, Jarmoliński Aleksander, Kartasiński Antoni, Kończy Antoni, Korsak-Zaleski Michał, Krauczyński Marian, Kurasz Teofil, Kwaśniewski Waclaw, Lilpop Kazimierz, Łosik Piotr, kpt. Łysakowski Władysław, Małachowski Ilia, Marecki Edward, plut. Murawski Jan, Paszkowski Romuald, Pawłowski Władysław, Skrzypiński Józef, Sosenkiewicz Waclaw, st. sierż. Sroka Władysław, Stryszak Antoni, Süss Marian, Szajdzicki Adam, Szamardin Anatol, Szepietowski Władysław, Szpitter Alfons, Szramkiewicz Romuald, Szyryński Jerzy, Wieliczko Kazimierz, Wasilewski Wiktor, Worotyński Adam, Zamirowski Aleksy, Zarembski Paweł, Zieniewicz Edward.

(Uwaga: Wiadomości o adresach instruktorów i pomocników instruktorów narciarstwa nizinnego udziela Komisja Narciarstwa Nizinnego PZN. w Warszawie, ul. Marszałkowska 98).

NORMY AKCJI OBOZOWEJ W SEZONIE 1936/7

Polski Związek Narciarski sprawuje **wyłączną kontrolę nad organizacją i przeprowadzeniem kursów narciarskich i zimowych obozów zastępczych** w sezonie zimowym 1936/7. Państwowy Urząd Wychowania Fizycznego i Przeposobienia Wojskowego poruczył Związkowi kierownictwo akcji wyszkoleniowej, prowadzonej przez wszystkie towarzystwa narciarskie zrzeszone w PZN oraz wszystkie organizacje wychowania fizycznego, zamierzające szkolić narciarzy.

W ramach akcji wyszkoleniowej odbywać się mogą tylko te kursy i obozy, które zostały zgłoszone do Polskiego Związku Narciarskiego, przez niego zaaprobowane i zatwierdzone, tudzież ogłoszone przez Państwowy Urząd WF i PW. Jedynie tylko kursy i obozy organizowane przez instytucje przeposobienia wojskowego podlegają odrębnym normom i zgłaszają swe obozy wprost do Państwowego Urzędu Wychowania Fizycznego i PW.

Zarządzenie powyższe ma na celu **zapewnienie racjonalnego szkolenia**, oraz roztoczenie ścisłej kontroli nad prawidłowym wykorzystywaniem tych udogodnień i ułatwień, które Państwowy Urząd Wychowania Fizycznego i PW zapewnia uczestnikom kursów i obozów (zniżki kolejowe na Polskich Kolejach Państwowych dla uczestników obozów).

Wszystkie kursy, prawidłowo zgłoszone i oficjalnie ogłoszone w programie urzędowym, prowadzone być mogą **jedynie przez egzaminowanych nauczycieli narciarstwa PZN** znajdujących się na oficjalnej liście ogłoszonej na sezon 1936/7 w „Informacyjnym Kalendarzu Narciarskim PZN“. Polski Związek Narciarski **nie uznaje żadnych innych uprawnień** do nauczania narciarstwa w ramach akcji wyszkoleniowej. Jedynie tylko absolwenci Centralnego Instytutu Wychowania Fizycznego oraz Studiów Wychowania Fizycznego przy Uniwersytetach — upoważnieni do tego przez swe Uczelnie, prowadzić mogą kursy i obozy (w sezonie 1936/7) jednakże tylko w organizacjach wychowania fizycznego, niezrzeszonych w PZN.

W kursach organizowanych przez towarzystwa, należące do Polskiego Związku Narciarskiego uczestniczyć mogą wyłącznie członkowie tych towarzystw, wykazujący się legitymacjami Polskiego Związku Narciarskiego (czarnymi) z nalepką ważności na sezon 1936/7.

Wszyscy uczestnicy kursów zatwierdzonych tj. prawidłowo zgłoszonych do Polskiego Związku Narciarskiego i ogłoszonych przez Państwowy Urząd Wychowania Fizycznego, korzystać mogą z **udogodnień przejazdowych na PKP** na zasadzie odrębnych przepisów, ogłaszanych w komunikatach oficjalnych Polskiego Związku Narciarskiego. Przepisy te muszą być z całą dokładnością przestrzegane.

Polski Związek Narciarski wzywa wszystkich organizatorów kursów narciarskich i zimowych obozów zastępczych, zatwierdzonych oraz oficjalnie ogłoszonych — do bezwzględnego przestrzegania norm wydanych przez Polski Związek Narciarski. Władze Związku podają do wiadomości, iż przeprowadzać będą ścisłą kontrolę narciarskiej akcji wyszkoleniowej w sezonie 1936/7. W stosunku do organizacyj, wykazujących uchybienia, zastosowane będą najsurowsze kary.

Wszyscy organizatorzy kursów i obozów akcji wyszkoleniowej 1936/7 r. obowiązani są do udzielania pomocy wyjaśnień delegatom Państwowego Urzędu Wychowania Fizycznego i Przynależenia Wojskowego oraz inspektorom upoważnionym przez PZN do przeprowadzania akcji kontrolnej. Organizatorzy są **osobiście odpowiedzialni** za prawdziwość wszystkich podanych szczegółów. Szczególnie baczyć muszą organizatorzy kursów i obozów, aby akcja wyszkoleniowa obejmowała wyłącznie czynnych narciarzy, aby uprawnienia przejazdowe przydzielane były wyłącznie ćwiczącym uczestnikom kursów, oraz aby wykluczyć jakiegokolwiek nadużycia.

MISTRZOWIE POLSKI W NARCIARSTWIE W LATACH 1920—36

(Za okres dziesięciolecia 1920—1929, podane są tylko nazwiska Mistrzów Polski (bieg złożony); w następnych latach wymienieni są mistrzowie we wszystkich konkurencjach przewidzianych programem mistrzostw).

1920 — Franciszek Bujak (SNPTT), Zakopane.

1921 — Franciszek Bujak (SNPTT), Zakopane.

1922 — Andrzej J. Krzeptowski (SNPTT), Zakopane.

1923 — Andrzej I. Krzeptowski (SNPTT), Zakopane.

1924 — Henryk Mückenbrunn (SNPTT), Zakopane.

1925 — Henryk Mückenbrunn (SNPTT), Zakopane.

1926 — Franciszek Wende, Czechosłowacja, H. D. W

- 1927 — **Ottakar Nemecky**, Czechosłowacja, C. S. L.
- 1928 — **Bronisław Czech** (SNPTT), Zakopane.
- 1929 — **Hans Viniarengen**, Norwegia, N. S. F.
- 1930 — **Mistrz Polski: Karol Szostak** (SNPTT), Zakopane; bieg 18 km: **Zdzisław Motyka** (Wisła), Zakopane; bieg 50 km: **Zdzisław Motyka** (Wisła), Zakopane; skok otwarty: **Franciszek Cukier** (Sokół), Zakopane; bieg pań: **Stanisława Staszek-Polankowa** (Sokół), Zakopane; bieg zjazdowy: **Władysław Suleja** (SNPTT), Zakopane; bieg rozstawny 5 < 10 km: SNPTT, Zakopane.
- 1931 — **Mistrz Polski: Antonin Barton**, Czechosłowacja, C. S. L.; bieg 18 km: **Antonin Barton**, Czechosłowacja, C. S. L.; bieg 50 km: **Zdzisław Motyka** (Wisła), Zakopane; skok otwarty: **Sigmund Schwab**, Austria, A. Oe. S. V.; bieg pań: **Bronisława Staszek-Polankowa** (Sokół), Zakopane; bieg zjazdowy: **Stanisław Marusarz** (SNPTT), Zakopane; bieg rozstawny 5 < 10 km: SNPTT, Zakopane.
- 1932 — **Mistrz Polski: Stanisław Marusarz** (SNPTT), Zakopane; bieg 18 km: **Władysław Berych** (SNPTT), Zakopane; bieg 50 km: **Władysław Berych** (SNPTT), Zakopane; skok otwarty: **Stanisław Marusarz** (SNPTT), Zakopane; bieg pań: **Zofia Stopkówna** (SNPTT), Zakopane; bieg zjazdowy: **Władysław Suleja** (SNPTT), Zakopane; bieg rozstawny: 5 × 10 km: SNPTT, Zakopane.
- 1933 — **Mistrz Polski: Izydor Łuszczek** (Wisła), Zakopane; bieg 18 km: **Cyryl Musil**, Czechosłowacja, C. S. L.; bieg 50 km: **Cyryl Musil**, Czechosłowacja, C. S. L.; skok otwarty: **Stanisław Marusarz** (SNPTT), Zakopane; bieg pań: **Zofia Stopkówna** (SNPTT), Zakopane; bieg zjazdowy: **Stanisław Marusarz** (SNPTT), Zakopane; slalom: **Jan Schindler** (Wisła), Zakopane; kombinacja alpejska: **Stanisław Marusarz** (SNPTT), Zakopane; bieg zjazdowy pań: **Bronisława Staszek-Polankowa** (Sokół), Zakopane.

Polankowa (Sokół), Zakopane; bieg rozstawny 5 × 10 km: (SNPTT), Zakopane.

1934 — Mistrz Polski: Bronisław Czech (SNPTT), Zakopane; bieg 18 km: Cyryl Musil, Czechosłowacja, CSL; bieg 50 km: Cyryl Musil, Czechosłowacja, CSL; skok otwarty: Nils Eie, Norwegia, NSF; bieg zjazdowy pań: Bronisława Staszek-Polankowa (Sokół), Zakopane; bieg zjazdowy: Franz Kraus, Czechosłowacja, HDW; slalom: Hubert Heim, Jugosławia, JZSS; kombinacja alpejska: Franz Kraus, Czechosłowacja, HDW; bieg rozstawny 5 × 10 km: (SN „Wisła“) Zakopane.

1935 — Mistrz Polski: Stanisław Maruszak (SNPTT), Zakopane; bieg 18 km: Martin Matsbo, Szwecja (S. S. F.); bieg 50 km: Władysław Czech (ON Sokół), Zakopane; skok otwarty: Reidar Andersen, Norwegia (N. S. F.); bieg zjazdowy pań: Bronisława Staszek-Polankowa (ON Sokół), Zakopane; bieg zjazdowy: Reidar Andersen, Norwegia (N. S. F.); slalom pań: Karolina Bednarzówna (ON Sokół), Zakopane; slalom: Reidar Andersen, Norwegia (N. S. F.); kombinacja zjazdowa: Reidar Andersen, Norwegia (N. S. F.); kombinacja zjazdowa pań: Zofia Stopkówna (SNPTT) Zakopane; bieg rozstawny 4 × 10 km: (SN Wisła), Zakopane.

1936 — Mistrz Polski: Stanisław Maruszak (SNPTT), Zakopane; bieg 18 km: Stanisław Karpel (SN Zw. Strzeleckiego), Zakopane; bieg 50 km: nierozegrano; skok otwarty: Stanisław Maruszak (SNPTT), Zakopane; bieg zjazdowy pań: Helena Maruszakówna (SNPTT), Zakopane; bieg zjazdowy panów: Walter Hollmann Czechosłowacja (HDW); slalom pań: Bronisława Staszek-Polankowa (ON Sokół), Zakopane; slalom: Bronisław Czech (SNPTT), Zakopane; kombinacja zjazdowa: Bronisław Czech (SNPTT), Zakopane; kombinacja zjazdowa pań: Helena Maruszakówna (SNPTT), Zakopane; bieg rozstawny 4 × 10 km: (SNPTT), Zakopane.

PROGRAM IMPREZ NARCIARSKICH W SEZONIE 1936—1937

ustalony na konferencji przedzimowej
na Kasprowym Wierchu 19. IX. 1936 r.

GRUDZIEŃ 1936:

- 6 i 8. Bielsko — Zawody o Odznakę Sprawności P.Z.N. (SN Sokół Bielsko).
- 6—8. Lwów — Otwarcie sezonu narciarskiego (SN PTT Lwów).
- 8. Drohobycz — Bieg zjazdowy (SN PTT Drohobycz).
- 13. Lwów — Sztafeta 4×5 km (KTN Lwów).
- 13. Nowy Targ — Konkurs skoków (SN Podhale N. Targ)
- 13. Wisła — Zawody o Odznakę Sprawności P.Z.N. (SKN Katowice).
- 19. Lwów — Narciarskie biegi 12 i 6 km (SN AZS Lwów).
- 20. Drohobycz — Zawody o Odznakę Sprawności P.Z.N. (SN PTT Drohobycz).
- 20. Nowy Targ — Bieg narciarski 12 km (SN Podhale N. Targ).
- 20. Krynica — Bieg zjazdowy z Jaworzyny (SN Zw. Strz. Krynica).
- 20. Lwów — Konkurs skoków w Brzuchowicach (SNPTT Lwów).
- 23—31. Karpaty — Raid kolejowy po Podkarpaciu (TKN Kraków).
- 25—27. Karpaty Wschodnie — Raidy narc. w Bieszczadach i Czarnohorze (SN PTT Lwów).
- 26. Sławsko — Slalom (KTN Lwów).
- 26. Rabka — Zawody narciarskie młodzieży (SN Ogn. Zw. Podh. Rabka).
- 26. Nowy Targ — Konkurs skoków (SN Podhale N. Targ).

26. **Pol. Chochołowska** — Zawody zjazdowe (WKN Warszawa).
26. **Krzemieniec** — Zawody o Odznakę Sprawności PZN. (SN Hasmona Krzemieniec).
26. **Krynica** — Konkurs skoków (SN Zw. Strz. Krynica).
26. **Worochta** — Zawody o Odznakę Sprawności P. Z. N. (SN PTT Stanisławów).
- 26—27. **Wisła** — Bieg sztafet beskidzkich, slalom i konkurs skoków (SKN Katowice).
26. **Zakopane** — Konkurs skoków (SN PTT i SN Wisła).
27. **Śląsko** — Konkurs skoków (KTN Lwów.)
27. **Rabka** — Zawody o Odznakę Sprawności P. Z. N. (SN Ogn. Zw. Podh. Rabka).
27. **Krynica** — Zawody o Odzn. Spraw. PZN (SN Zw. Strz. Krynica).
27. **Szczawnica** — Konkurs skoków (SN Wisła Szczawnica).
27. **Worochta** — Bieg zjazdowy (SN PTT Stanisławów).
27. **Krzemieniec** — Otwarcie sezonu narciarskiego (SN Zjedn. Organ. Społecz.).
30. **Polana Chochołowska** — Zawody o cyfrę zjazdową P. Z. N. (WKN Warszawa).
31. **Zakopane** — Bieg rozstawny 4×10 km O Mistrzostwo Polski (PZN).
31. **Śląsko** — Narc. bieg zjazdowy (SN Czarni Lwów).

STYCZEŃ 1937:

1. **Krynica** — Bieg zjazdowy (SN Zw. Strz. Krynica).
1. **Zakopane** — Konkurs skoków (SN PTT Zakopane).
1. **Worochta** — Bieg narciarski 10 km (SN PTT Stanisławów).
1. **Śląsko** — Konkurs skoków (SN Czarni Lwów).
- 1—3. **Narciarski raid gwiazdzisty do N. Targu** (SN HKN Kraków).
- 2—3. **Wisła** — Otwarcie sezonu narciarskiego (SKN Katowice).

- 2—3. **Rabka** — Dni narciarskie Rabki (SN Ogn. Zw. Podh. Rabka).
3. **Krynica** — Slalom (SN Zw. Strz. Krynica).
3. **Krynica** — Zawody o Odzn. Spraw. PZN (SN Zw. Strz. Krynica).
3. **Skole** — Sokole zawody narciarskie (SN Sokół Skole).
6. **Zakopane** — Konkurs skoków (SN Wisła Zakopane).
6. **Nowy Targ** — Bieg narciarski (SN ŻTGS Nowy Targ).
6. **Nowy Targ** — Zawody narciarskie Sokola krakowskiego (ON Sokół Kraków).
6. **Drohobycz** — Dzień Narciarza (SN PTT Drohobycz).
6. **Borysław** — Dzień Narciarza (SN PTT Drohobycz).
6. **Lwów** — Dzień Narciarza i zawody o Odzn. Spraw. PZN (SN PTT Lwów).
6. **Worochta** — Zawody narciarskie (SN Prut Worochta).
6. **Wisła** — Bieg zjazdowy (SKN Katowice).
6. **Krzemieniec** — Bieg sztafet 4×5 km (Komitet W. F. i P. W.).
6. **Łuck, Dubno, Janowa Dolina, Równe, Zdobuńców** — Biegi na Odznakę Sprawności PZN.
7. **Zakopane** — Bieg zjazdowy Beskid—Hala Gąsienicowa (NKZ Zakopane).
8. **Rabka** — Konkurs skoków młodzieży (SN Ogn. Zw. Podh. Rabka).
8. **Krynica** — Zawody skijöringowe (SN Zw. Rez. Krynica).
- 9—10. **Szczawnica** — Złożony bieg zjazdowy (SN Wisła Szczawnica).
- 9—10. **Lwów** — Zawody narc. w komb. norw. (SN PTT Lwów).
10. **Zakopane** — Bieg 18 km (ON Sokół Zakopane).
10. **Krynica** — Konkurs skoków (SN Zw. Strz. Krynica).
10. **Turka n/Stryjem** — Sokole zawody narciarskie (Sannok, Zagórz, Turka).
10. **Nowy Targ** — Bieg zjazdowy Turbacz—Nowy Targ (SN Podhale N. Targ).

10. **Jaremcze** — Bieg zjazdowy z Makowicy (SN PTT Stanisławów).
10. **Głębcze** — Konkurs skoków (SKN Katowice).
10. **Magórka k/Bielska** — Jubileuszowe zawody narciarskie — 30-lecie WSC Bielsko (Wintersportklub Bielsko).
10. **Magórka** — Zawody o Odzn. Spraw. PZN (SN STT Biała).
10. **Hala Boracza** — Zawody o Odzn. Spraw. PZN. (Makkabi Bielsko).
10. **Bukowina** — Bieg o Odznakę Sprawności PZN. (KN Bukowina).
10. **Ławoczne** — Narc. zawody wewn. (SN KPW Lwów).
10. **Krzemieniec** — Drużynowe zawody międzyklubowe (Krzem. Klub Sport.).
14. **Nowy Targ** — Konkurs skoków (ON Sokół N. Targ).
14. **Zakopane** — Otwarcie toru slalomowego w Suchym Żlebie (NKZ Zakopane).
16. **Krzemieniec** — Zawody narciarskie (SN Hasmona Krzemieniec).
16. **Krzemieniec** — Bieg 15 km (SN Zjedn. Organ. Społ.).
- 16—17. **Zakopane** — Zawody narc. o memoriał śp. Woycickiego (SN Wisła Zakopane).
- 16—17. **Rabka** — Mistrzostwa V Okręgu PZN (V Okręg PZN).
- 16—17. **Bukowina** — Biegi zjazdowe dzieci góralskich.
- 16—17. **Lwów** — Mistrz. Narc. IV Lwowskiego Okr. PZN. (KTN).
17. **Krzemieniec** — Konkurs skoków (SN Zjedn. Organ. Społ.).
17. **Lwów** — Zawody narc. młodz. i o Odzn. Spraw. PZN (SN PTT Lwów).
17. **Brzeżany** — Sokole zawody narciarskie (ON Sokół Brzeżany).
17. **Borysław** — Sokole zawody narciarskie (ON Sokół Borysław).
17. **Sucha** — Zawody o Odzn. Spraw. PZN (ON Sokół Sucha).

17. **Barania Góra** — Jubileuszowe zawody narc. (SKN Katowice).
17. **Bielsko—Magóra** — Zawody narciarskie (ON Sokół Bielsko).
17. **Przemyśl** — Bieg rozstawny 4×4 km (Przem. Tow. Narc. Przemyśl).
- 17—20. **Nowy Targ** — Raid narciarski N. Targ—Krynica (ŻTGS N. Targ).
- 19—21. **Lwów** — Międzynarodowe zawody narciarskie, jubileusz KTN (KTN Lwów).
- 19—23. **Rabka** — Raid narciarski o Odzn. Górską PZN (SN Ogn. Zw. Podh.).
- 21—24. **Krynica** — Międzynar. akademicki zawody narciarskie (SN AZS Kraków).
- 22—23. **Karpaty Zachodnie** — Marsz Strzelecki I. Brygady Leg. Chabówka—Limanowa—N. Sącz (PZN).
- 22—24. **Iwonicz** — Międzyklubowe zawody narciarskie (SN PTT Iwonicz).
23. **Zakopane** — Zawody narc. o puchar K. Makuszyńskiego (SN Wisła Zakopane).
23. **Bielsko** — Zawody narc. o Odzn. Spraw. PZN (SN Strz. Podh. Bielsko).
23. **Krzemieniec** — Mecz narciarski Wilno—Krzemieniec (X okręg PZN).
24. **Janowa Dolina** — Bieg dystansowy 30 km o Mistrzostwo Wołynia (Klub sportowy „Strzelec“ z Janowej Doliny).
24. **Nowy Targ** — Zawody narc. (komb. norw.) (ON Sokół N. Targ).
24. **Worochta** — Międzysekcyjny bieg zjazd. (SN PTT Stanisławów).
24. **Ławoczne** — Narc. zawody KPW (SN KPW).
24. **Lwów** — Zawody młodzieży o Odzn. Spraw. (SN PTT Lwów).
24. **Wisła** — Zawody narciarskie (SKN Katowice).
24. **Zielonka** — Zawody o Odzn. Spraw. PZN (SN PTT Warszawa).

24. **Rabka** — Bieg zjazdowy Turbacz—Rabka (SN Ognisko Zw. Podh. Rabka).
24. **Zakopane** — Konkurs skoków (ON Sokół Zakopane).
24. **Brzeżany** — Zawody narc. o Odzn. Spraw. PZN (ON Sokół Brzeżany).
24. **Nowy Targ** — Zawody narciarskie (SN Podhale N-Targ).
24. **Drohobycz** — Zawody o Odzn. Spraw. PZN (SN PTT Drohobycz).
24. **Borysław** — Zawody o Odzn. Spraw. PZN (SN PTT Drohobycz).
24. **Sianki** — Bieg narc. Pikuj—Sianki (Przem. Tow. Narc. Przemyśl).
24. **Limanowa** — Propagand. zawody narciarskie (V Okr. PZN).
24. **Goeszów** — Zawody narciarskie (SN „Watra“ Cieszyn).
- 27—28. **Rabka** — Zawody narc. (SN Ogn. Zw. Podh. Rabka).
30. I.—2. II. **Raid narc. Babia Góra—Zwardoń** (SN PTT Żywiec).
30. I.—3. II. **Wisła** — XVIII Międzynarodowe Zawody Narciarskie o Mistrzostwo Polski (PZN).
31. **Wisła** — Zawody narc. Zw. Straży Pożarnej (SKN Katowice).
31. I.—2. II. **Raidy narc. w Gorganach** (SN PTT Lwów).
31. I.—2. II. **Krzemieniec** — Zawody zimowe młodzieży szkolnej.

LUTY 1937:

2. **Dubno, Równe, Janowa Dolina, Łuck, Zdołbunów** — Zawody o Odznakę Sprawności PZN.
2. **Lwów** — Zawody o Odznakę Sprawności PZN (SN Czarni).
2. **Jaremcze** — Bieg zjazdowy z Makowicy (SN PTT Stanisławów).

Wytrawnemu turystyce...

Towarzyszy stale



Bateria
BŁYSK



niedościgniona!



DLA
SPORTOWCÓW
NIEZBĘDNE

Dra LUSTRA

KREM ULTRASOL
OLEJEK NEGRITA

- 5—7. **Zakopane** — Międzynar. zawody narc. ZHP. (HKN Kraków).
- 6—7. **Rabka** — Związkowe sokole zawody narciarskie (ON Sokół Kraków).
- 6—7. **Klimczok** — Zawody narciarskie (WSC Bielsko).
- 6—7. **Rozlucz** — Zawody narc. Zw. Strzel. X Okręgu (Zw. Strzel. Przemyśl).
- 6—7. **Krzemieniec** — Zawody Makkabi (SN Hasmonea Krzemieniec).
- 6—7. **Borysław** — Mistrz. Okręgowe VIII Okręgu PZN (SN PTT Drohobycz).
- 6—7. **Lwów—Brzuchowice** — Zawody narc. konkurs skoków (SN PTT Lwów).
- 6—7. **Krzemieniec** — Mistrzostwa narc. okr. Wołyńskiego PZN.
7. **Bukowina** — Bieg o Odznakę Sprawności PZN (KN Bukowina).
7. **Rabka** — Zawody o Odzn. Spraw. PZN (ON Sokół Kraków).
7. **Lwów** — Zawody narc. młodzieży (SN PTT Lwów)
7. **Sucha Góra, Milówka** — Bieg zjazdowy slalom (Makkabi Bielsko).
7. **Góry Ś-to Krzyskie** — Dzień Narciarza (SN PTT Kielce).
7. **Starachowice** — Sokole zawody narciarskie.
7. **Bielsko** — Bieg sztafetowy i patrolowy 25 km o mistrz. Dyw. P. G. (SN W. K. S. Bielsko).
7. **Jordanów** — Zawody narc. propagandowe (V Okręg PZN).
7. **Szczawnica** — Doroczny bieg narciarski Prehyba—Szczawnica (SN Wisła Szczawnica).
7. **Magórka** — Zawody o Odzn. Spraw. PZN (SN PTT Biała).
7. **Ustroń—Polana** — Bieg zjazdowy z Czantorii (SKN Katowice).
7. **Drohobycz** — Otwarcie skoczni, konkurs skoków (SN PTT Drohobycz).

7. **Zwardoń** — Zawody o Odzn. Spraw. PZN (TTN Kraków).
- 8—11. **Karpaty Zach.** — Raid narciarski Sucha—Nowy Targ (ON Sokół Kraków).
- 9—14. **Karpaty Zach.** — Raid narciarski N. Targ—Zwardoń (SN Podhale N. Targ).
- 10—11. **Hala Pyszna** — Biegi zjazdowe i kombinacja alpejska (SN Makkabi Kraków).
- 10—22. **Karpaty**—II Raid kolejowo-narciarski (TKN Kraków).
- 11—14. **Karpaty Wschodnie** — Marsz Huculskim Szlakiem II Brygady Legionów.
- 12—14. **Mistrzostwa narc.** VI Okręgu PZN (VI Okręg PZN).
13. **Worochta** — Zawody o Odznakę Sprawności PZN (SN PTT Stanisławów).
- 13—14. **Krzemieniec** — Zawody narciarskie żydowskich klubów Zw. Makkabi (SN „Hasmonea“).
- 13—14. **Worochta** — Międzysekcyjne zawody narc. PTT o Puchar Czarnohorski (SN PTT Stanisławów).
- 13—14. **Rafajłowa** — Bieg zjazdowy i slalom na Stery-szorze (Przem. Tow. Narc. Przemyśl).
14. **Łuck** — Bieg sztafet 4 × 10 o Mistrzostwo X. Okręgu (SN Towarzystwa Krajoznawczego w Łucku).
14. **Kasprowy** — Bieg zjazdowy do Goryczkowej (ON Sokół Zakopane).
14. **Katowice** — Sokole zawody narciarskie (Sokół Katowice).
14. **Nowy Targ** — Konkurs skoków (Sokół N. Targ).
14. **Sławsko** — Bieg o Odzn. Spraw. PZN (Sokół Lwów).
14. **Szczyrk** — Otwarcie skoczni narciarskiej (SN W. K. S. Bielsko).
14. **Nowy Targ** — Bieg narciarski drużynowy klubów żydowskich (SN ŻTGS N. Targ).
14. **Sianki** — Bieg narc. 12 i 15 km (Przem. Tow. Narc. Przemyśl).
14. **Sianki** — Zawody narc. Zw. Rob. Stow. Sport. (ZRSS Warszawa).

14. Cieszyn — Zawody o Odznakę Sprawności PZN (SN PTT „Watra“ Cieszyn).
14. Rabka — Bieg zjazdowy z W. Lubonia (SN Ogn. Zw. Podh. Rabka).
14. Brzeżany — Zawody narciarskie (Sokół Brzeżany).
14. Kielce — Bieg sztafetowy narc. (WF i PW Kielce).
14. Iwonicz — Zawody narc. o Odzn. Spraw. PZN (SN PTT Iwonicz).
14. Lwów — Zawody narc. młodzieży o puchar przechodni (SN PTT Lwów).
- 14—20. Raid narciarski w Bieszczadach Orów—Cisna (SN PTT Drohobycz).
15. Pilsko — Zawody o Odzn. Spraw. PZN (SN PTT Żywiec).
- 16—17. Worochta — Zawody narc. komb. norw. (ON Sokół Kraków).
18. Sławsko — Bieg zjazdowy z Trościana (KTN Lwów).
- 19—21. Raid narciarski Sianki—Sławsko (TTN Kraków).
- 19—21. Raid narciarski Lesko—Łupków (SN PTT Lwów)
20. Nowy Targ — Zawody o Odzn. Spraw. PZN (SN ŻTGS N. Targ).
- 20—21. Krynica — Mistrz. Okręgu V Krak. w komb. zjazdowej (Zw. Strz. Krynica).
- 20—21. Nowy Targ — Zawody narciarskie (SN Makkabi Kraków).
- 20—21. Lwów — Zawody narc. (SN Dror Lwów).
- 20—21. Nowy Targ — Zawody narc. w biegach i skokach (SN Podhale N. Targ).
- 20—21. Lwów — Zawody narc., konkurs skoków (SN PTT Lwów).
- 20—21. Lwów — Zawody międzyuczelniane narciarskie (SN AZS Lwów).
21. Lwów — Bieg narc. patrolowy (SN KPW Lwów).
21. Krzemieniec — Bieg narc. patrolowy.
21. Krynica — Konkurs skoków juniorów (SN Zw. Strz. Krynica).

21. **Krosno** — Sokole zawody narciarskie (SN Sokół Krosno).
21. **Piwniczna** — Zawody narc. propagandowe (V Krak. Okręg PZN).
21. **Zakopane** — Bieg narc. 30 km (SN PTT Zakopane).
21. **Karpaty Zach.** — Raid narciarski drużynowy Barania Góra—Równica (SKN Katowice).
21. **Rabka** — Bieg zjazdowy Turbacz—Rabka (TTN Kraków).
21. **Hala Boracza** — Bieg narc. 15 km (Makkabi Bielsko).
21. **Magórka** — Zawody o Odzn. Spraw. PZN (SN PTT Biała).
- 24—26. **Zakopane** — Zawody narc. Chor. Harcerskiej (HKN Kraków).
- 27—28. **Wilno** — Marsz narciarski Zułów—Wilno (Wil. Okr. PZN).
27. **Bielsko** — Zawody o Odzn. Spraw. PZN (SN Strz. Podh. Bielsko).
27. **Lwów** — Bieg narc. 30 km (KTN).
27. **Bukowina** — Bieg narc. 18 km (KN Bukowina).
- 27—28. **Zwardoń** — Sokole zawody narciarskie dzielnicy śląskiej (ON Sokół Żywiec).
- 27—28. **Szczyrk** — Zawody zjazdowe o puchar Beskidów (WSC Bielsko).
- 27—28. **Pikuj** — Zawody narc. komb. alp. (Przem. Tow. Narc. Przemyśl).
- 27—28. **Szczawnica** — Zawody narc. międzyklubowe (SN Wisła Szczawnica).
28. **Krzemieniec** — Bieg narc. zjazdowy (SN Krzem. KS).
28. **Lwów** — Konkurs skoków w Brzechowicach (SN AZS Lwów).
28. **Worochta** — Bieg narc. zjazdowy (SN PTT Stanisławów).
28. **Zwardoń** — Zawody o Odzn. Spraw. PZN (ON Sokół Brzeszcze).

- 28. **Wisła** — Konkurs skoków (SKN Katowice).
- 28. **Rabka** — Zawody narc. młodzieży (SN Ogn. Zw. Podh. Rabka).
- 28. **Worochta** — Biegi zjazdowe (SN PTT Stanisławów)
- 28. **Nowy Targ** — Konkurs skoków (SN Podhale N. Targ).
- 28. **Myślenice** — Zawody narc. propagandowe (V Okręg. PZN).
- 28. **II.—I. III. Zwardoń** — Zawody o Odzn. Spraw. PZN (HKN Kraków).
- 28. **II.—I. III. Nowy Targ** — Zawody o Odznakę Spraw. PZN (HKN Kraków).
- 28. **II.—I. III. Zakopane** — Zawody o Odzn. Spraw. PZN (HKN Kraków).

MARZEC 1937:

- 1—7. **Bieszczady** — Raid narciarski (SN PTT Drohobycz).
- 6. **Krynica** — Zawody narc. w komb. alpejskiej (SN Zw. Strzel. Krynica).
- 6—7. **Zakopane** — Komb. zjazdowa młodzików (Narc. Klub Zjazd. Zakopane).
- 6. **Bielsko** — Zawody o Odzn. Spraw. PZN (SN Strz. Podh. Bielsko).
- 6—7. **Kasprowy** — **Mistrzostwa Narciarskie Polski w biegach zjazdowych.**
- 6—7. **Nowy Targ** — Raid narciarski Głodówka—N. Targ (SN Podhale N. Targ).
- 6—7. **Rabka** — Zawody narciarskie (SN Zw. Prac. Skarb. Warszawa).
- 7. **Sławsko** — Bieg zjazdowy z Trościana (KTN Lwów).
- 7. **Klimczok** — Sokole zawody narc. (SN Sokół Bielsko).
- 7. **Zakopane** — Zawody narc. w biegach zjazdowych (SN A ZS Kraków).
- 7. **Zakopane** — Konkurs skoków (SN Zw. Strzel. Zakopane).
- 7. **Wilno** — Sokole zawody narc. (ON Sokół Wilno).

7. **N. Targ** — Bieg narc. Turbacz—N. Targ (TTN Kraków).
7. **Nowy Targ** — Bieg zjazdowy z Turbacza (SN ŻTGS Nowy Targ).
7. **Nowy Targ** — Konkurs skoków (Sokół Nowy Targ).
7. **Szczawnica** — Konkurs skoków (SN Wisła Szczawnica).
7. **Rabka** — Slalom (Ognisko Zw. Podh. Rabka).
- 10—18. **Bieszczady** — Raid narciarski (SN PTT Drohobycz).
- 11—13. **Zakopane** — Mistrzostwa narc. dyw. górsk. (SN W. K. S. Bielsko).
- 13—14. **Worochta** — Zawody narc. w komb. alpejskiej na Zaroślaku (SN PTT Lwów i SN AZS Lwów).
- 13—14. **Zakopane** — Zawody narciarskie w komb. alpejskiej (ON Sokół Kraków).
14. **Szczyrk** — Zawody narc. młodzieży.
14. **Nowy Targ** — Bieg sztafet. 4×10 km (SN ŻTGS Nowy Targ).
14. **Zakopane** — Bieg zjazdowy z Beskidu (TTN Kraków).
14. **Nowy Targ** — Konkurs skoków (SN Podhale Nowy Targ).
14. **Rabka** — Bieg zjazdowy z Turbacza (SN Ogniska Zw. Podh. Rabka).
14. **Sławsko** — Drużynowy bieg zjazdowy (SN PTT Lwów).
- 20—21. **Worochta** (Czarnohora) — Mistrzostwa narc. Okr. Lwowskiego w biegach zjazdowych (KTN).
21. **Szczawnica** — Bieg zjazdowy i slalom (SN TS Wisła Szczawnica).
- 21—23. **Zakopane** — Zawody zjazdowe (HKN Kraków).
28. **Zakopane** — Pogoń za lisem (WKN Warszawa).
- 28—29. **Zakopane** — Mistrz. I Okr. w komb. alpejskiej (I Warszawski Okręg PZN).
- 28—29. **Czarnohora** — Mistrz. III Okręgu w komb. alp. (KTN Lwów).

30. **Zakopane** — Zawody o Cyfrę Zjazdową PZN (WKN Warszawa).

KWIECIEŃ 1937:

- 2—5. **Zakopane** — Tatrzański Raid Narc. (Narc. Kl. Zjazd. Zakopane).
- 3—5. **Czarnohora** — Raid narc. w Czarnohorze (SN PTT Lwów).
7. **Zakopane** — Jubileuszowe Biegi Zjazd. na Hali Pysznej (SN PTT Zakopane).
- 10—11. **Worochta** (Czarnohora) — Zawody narc. w komb. alpejskiej (SN PTT Lwów).

SZKOŁA JAZDY NA NARTACH

autoryzowana przez P. Z. N.

W ZAKOPANEM

pod kierownictwem Stan. Służewskiego. Instr. szkoły: Stan. Służewski, Andrzej Wawrytko Krzeptowski, Stan. Motyka.

Nauka odbywa się równocześnie w 3 grupach. — Przygotowanie narciarzy do szkoły zjazdowej na Kasprowym Wierchu.

Wpisy w firmie Faden, biurze „Orbis“ i biurze Ligi Pop. Tur.

SĘDZIOWIE NARCIARSCY PRAWA I OBOWIĄZKI SĘDZIÓW P. Z. N.

Wyciąg z instrukcji sędziowskiej PZN

Sędzia narciarski jest osobą upoważnioną przez PZN do kontroli nad zgodnym z regulaminem przebiegiem zawodów, do zebrania dat, na podstawie których orzeka się kolejność zwycięzców, do stwierdzenia rzetelności konkurencji, oraz do rozstrzygania wszystkich spraw przewidzianych regulaminem zawodów.

Sędzia narciarski orzeka według swego sumienia nieodwołalnie w kwestii faktów i od wyroków jego nie ma odwołania, za wyjątkiem wypadku naruszenia statutu i regulaminu sportowego PZN lub F. I. S. (w czasie zawodów wg. regulaminu F. I. S.).

Sędzią narciarskim może być tylko zrzeszony w PZN, o nieposzlakowanej przeszłości, odpowiedniego charakteru i poziomu moralnego, o ogólnym wykształceniu, który wykazuje się znajomością regulaminów w praktyce i teorii i zostanie mianowany sędzią przez PZN oraz znajduje się na liście ewidencyjnej, wydawanej corocznie przez PZN.

Sędziowie narciarscy podlegają pod względem dyscyplinarnym i ewidencyjnym, oraz wykształceniowym — Wydziałowi Spraw Sędziowskich przy K. S. PZN.

Związek Narciarski dzieli sędziów na: 1) międzynarodowych, 2) związkowych, 3) okręgowych. Ponadto istnieje kategoria sędziów kandydatów.

Sędziogo międzynarodowego zatwierdza F. I. S. na wniosek Polskiego Związku Narciarskiego spośród sędziów związkowych. Liczba sędziów międzynarodowych jest ograniczona do 10-ciu osób.

Sędziów związkowych powołuje PZN z listy sędziów okręgowych.

Sędziów okręgowych mianuje Zarząd Okręgu PZN, a zatwierdza nominację i ogłasza w komunikacie KS PZN, na wniosek Okręgowej Komisji Egzaminacyjnej.

Wszyscy sędziowie muszą być zrzeszeni w Polskim Związku Narciarskim i zaopatrzeni w legitymacje. Sędziowska legitymacja bez równocześnie okazywanej członkowskiej legitymacji PZN (czarnej) z nalepką na dany sezon — jest nie ważna, a sędziowie nie zrzeszeni zostają skreśleni z oficjalnej listy.

Po okresie trzechletnim od daty mianowania sędzią — należy przedłożyć K. S. PZN legitymację sędziowską do odnowienia. Równocześnie należy przedłożyć zaświadczenie zarządu Okręgu narciarskiego (sędziowie okręgowi swego Okręgu, sędziowie związkowi — dowolnego Okręgu), że dany sędzia w ciągu ostatniego trzechlecia spełniał funkcje sędziowskie. Sędziowie nie dopełniający powyższego obowiązku i nie mogący wykazać się zaświadczeniem Okręgu — zostaną skreśleni z oficjalnej listy.

Wszyscy sędziowie są zobowiązani do przesyłania pod adresem K. S. PZN (Kraków, ul. J. Piłsudskiego 13) ewentualnych zmian miejsca zamieszkania celem utrzymania prawidłowej ewidencji.

* * *

Przy zarządzie każdego okręgu, a w miarę potrzeby także w tych miejscowościach, w których uzna to za potrzebne Wydział Spraw Sędziowskich, urzęduje stale Okręgowa Komisja Egzaminacyjna.

Okręgowa Komisja Egzaminacyjna przyjmuje zgłoszenia kandydatów na egzaminy.

Przeprowadza egzaminy, tak teoretycznie jak i praktyczne. Stawia wnioski o mianowanie osób, które zdały egzamin Zarządowi Okręgu (mianuje on sędziów okręgowych). Stawia do Komisji Sportowej PZN wnioski o mianowanie sędziami związkowymi tych sędziów okręgowych, którzy jako sędziowie okręgowi wykazali działalność i zdali odpowiedni egzamin.

Zawodnicy rejestrowani, którzy ubiegają się o tytuł sędziego, mogą być zwolnieni z części praktycznej egzaminu, a to zawodnicy w biegu — odnośnie biegów, zawodnicy w skoku — odnośnie skoków.

W miejscach odległych od siedziby O. N., Okręgowe Komisje Egzaminacyjne mogą mianować bez egzaminów, sędziów kandydatów. Sędziowie kandydaci są uprawnieni

do sędziowania biegów narciarskich w charakterze pomocników.

Okręgowi sędziowie kandydaci mianowani są na jeden rok i tylko w wyjątkowych wypadkach mogą być mianowania prolongowane, po czym winni bezwzględnie poddać się egzaminowi

Wszyscy sędziowie z wyjątkiem sędziów kandydatów są uprawnieni do noszenia odznaki sędziowskiej, którą nabyć można w sekretariacie P. Z. N., Kraków, ul. Piłsudskiego 13.

Szczegółowe prawa i obowiązki sędziów P. Z. N. określone są „Instrukcją Sędziowską“, którą otrzymać można w sekretariacie P. Z. N

* * *

W razie zmiany adresu, lub przynależności klubowej, każdy sędzia umieszczony na oficjalnej liście sędziów, winien natychmiast zawiadomić o tym KS PZN.

OKRĘGOWE KOMISJE EGZAMINACYJNE DLA SĘDZIÓW P. Z. N.

Komisja Sportowa zatwierdziła na sezon 1936/37 poniższe Komisje Egzaminacyjne dla sędziów PZN:

I. Warszawski Okręg PZN: plk. Barzykowski Stanisław, kpt. Frühauf Marian, mjr Jiruszka Henryk, kpt. dr Mazurek Józef, plk. Sosabowski Stanisław, inż. Schiele Aleksander, dr Wyżykowski Stanisław.

II. Wileński Okręg PZN: inż. Grabowiecki Jan, Nowicki Mieczysław.

III. Lwowski Okręg PZN: Kullmann Karol, prof. dr Klemensiewicz Zygmunt, Lankosz Józef, Pawłowski Leszek, Rodzyńkiewicz Ryszard, Szczepanowski Jan.

IV. Podhalański Okręg PZN: inż. Schiele Kazimierz, Górski Stanisław, Rozmus Aleksander, Zubek Stanisław.

V. Krakowski Okręg PZN: dr Kowenicki Stanisław, mgr Bośniacki Zygmunt, mgr Christoff Otto, dr Wajda Stanisław, mgr Nitribitt Roman, Nowikow Andrzej, Radkiewicz Stefan.

VI. Śląski Okręg PZN: por. Kasprzyk Artur, prof. Kisieliński Stefan, Lipowczan Jan, inż. Kaliciński Eugeniusz, Szotkowski Władysław.

VII. Grodzieński Okręg PZN: Dobrowolski Cyprian Władysław.

VIII. Przemyski Okręg PZN: plk. dypl. Kawiński Rudolf, mjr Hofbauer Zygmunt, prof. Kolankowski Julian, kpt. Karnibad Stanisław, kpt. Krannenwetter Alojzy, plk. dypl. Lawicz Wilhelm, por. Steczkowski Stanisław.

IX. Pomorski Okręg PZN: plk. Nakoniecznikoff Przemysław, inż. Tychoniewicz Stanisław, kpt. Spyrlak Stanisław, dr Monne Mieczysław.

X. Wołyński Okręg PZN: prof. Kozłowski Julian, Gronowski Ludwik, prof. Stankiewicz Stanisław, por. Dziewulak Wacław.

* * *

Wszyscy sędziowie umieszczeni na liście oficjalnej obowiązani są podać do KS PZN (Kraków, J. Pilsudskiego 13) do I. V. 1937 r. — swą przynależność klubową, oraz numer legitymacji czarnej i nalepki PZN, pod rygorem skreślenia z listy.

OFICJALNA LISTA SĘDZIÓW P. Z. N. NA SEZON 1936/37

W poniższej oficjalnej liście sędziów PZN pomieszczeni zostali wyłącznie ci sędziowie, którzy zastosowali się do ogłoszonych wymogów i przystali dowody przynależności związkowej w sezonie 1935/6 (Nr „czarnej” legitymacji PZN i Nr nalepki ważności). Wszyscy inni sędziowie zostali skreśleni z listy sędziowskiej.

Sędziowie ci po uzupełnieniu braków (po zrzeszeniu się w dowolnym Towarzystwie, podaniu adresu itp.) mogą być wciągnięci z powrotem na oficjalną listę sędziów.

I. SĘDZIOWIE MIĘDZYNARODOWI:

Inż. Bobkowski Aleksander (Warszawa), **dr Boniecki Aleksander** (Kraków), **red. Faecher Stanisław** (Kraków), **Loteczka Roman** (Chrzanów), **dr Macudziński Bolesław** (Kraków), **inż. Ramza Tadeusz** (Kraków), **Inż. Schiele Kazimierz** (Zakopane), **dr Szatkowski Henryk** (Warszawa), **dr Załuski Kazimierz** (Kraków), **pplk. Ziętkiewicz Władysław** (Warszawa).

II. SĘDZIOWIE ZWIĄZKOWI:

Aschenbrenner Fritz (Bielsko), **płk. Barzykowski Stanisław** (Warszawa), **Bernaś Bronisław** (Lwów), **dr Bialikiewicz Stanisław** (Lwów), **mgr. Boczar Mieczysław** (Warszawa), **Borzęcki Mieczysław** (Poznań), **mgr. Bośniacki Zygmunt** (Kraków), **mgr. Breuer Stanisław** (Warszawa), **Bujak Franciszek** (Zakopane), **Bujak Ignacy** (Zakopane), **Bujak Józef** (Zakopane), **Ciesielski Tadeusz** (Rafajłowa), **dr Cieszyński Ignacy** (Bielsko), **Czaykowski Igor** (Stanisławów), **Czech Bronisław** (Zakopane), **dr Dorawski Jan** (Kraków), **por. Folwarczny Roman** (Przemysł), **kpt. Frūhauf Marian** (Warszawa), **Georgiades Wiktor** (Biała), **Górski Stanisław** (Zakopane), **Gronowski**

Ludwik (Krzemieniec), Grosman Hugo (Kraków), mjr. Holbauer Zygmunt (Przemyśl), Iwelski Stefan (Kraków), inż. Jakóbczyński Marian (Lwów), inż. Kaliciński Eugeniusz (Katowice), por. Kasprzyk Artur (Katowice), mjr Kempski Stanisław (Warszawa), Kischa Jan (Bielsko), Kisieliński Stefan (Katowice), prof. dr Klemensiewicz Zygmunt (Lwów), prof. Kolankowski Julian (Przemyśl), Kormicki Stefan (Kraków), prof. Kozłowski Julian (Krzemieniec), König Kurt (Bielsko), dr Kroebl Adam (Tomaszów Lub.), Krzeptowski Andrzej I. (Zakopane), Kugler Emil (Lwów), Kullmann Karol (Warszawa), ppłk. Kurcz Stanisław (Nieśwież), por. Kwaśnica Edward (Warszawa), Lachman Odo (Zakopane), dr Landau Gustaw (Kraków), lek. Lankosz Józef (Lwów), Leisten Zygmunt (Zakopane), prof. Leszko Ludwik (Kraków), Lipowczan Jan (Katowice), Lipowczan Józef (Wisła), Lipowczan Karol (Ustronie), Loteczkowa Janina (Kraków), mjr Łucki Jerzy (Rembertów), Machauf Jan (Bielsko), Malczewski Rafał (Zakopane), Mangel Leon (Zakopane), Maurizio Marian (Kraków), dr Mazurek Józef (Warszawa), dr Merunowicz Jakub (Miechów), mgr Moser Leopold (Warszawa), mjr Niemiec Mieczysław (Bielsko), Nitribitt Roman (Krynica), Oppenheim Józef (Zakopane), Paudyn Tadeusz (Zakopane), kpt. Pawlik Bruno (Kraków), Pawłowski Leszek (Lwów), Prugar Bruno (Lwów), gen. Przędziński Wacław (Bielsko), Rayski Zygmunt (Warszawa), dr Rapaport Bernard (Lwów), mgr Rieger Andrzej (Katowice), Rittersschild Zdzisław (Zakopane), dr Robinsohn Otto (Bielsko), Roehr Jan Kanty (Katowice), Rozmus Aleksander (Zakopane), dr Rucker Zygmunt (Lwów), inż. Rudnicki Janusz (Warszawa), inż. Schiele Aleksander (Warszawa), dr Schoenowitz Marian (Katowice), Spiess Tadeusz (Kraków), kpt. Stiller Ernest (Bielsko), inż. Stobiecki Tadeusz (Lwów), dr Stonawski Edward (Bielsko), Szotkowski Władysław (Cieszyn), Szczepanowski Jan (Lwów), rtm. Tuczemski-Mryc Adam (Warszawa), płk. Wagner Franciszek (Zakopane), dr Wajda Stanisław (Kraków), Wertheimer Henryk (Kraków), por. Witkowski Edmund (Przemyśl), Woyna Stanisław (Gdańsk), dr Wyżykowski Stanisław (Warszawa), Zajaczek Władysław (Biała), gen. Zaruski Mariusz (Warszawa), Zdyb Stanisław (Zakopane), Zeitinger Walter (Bielsko), Ziętkiewiczowa Ela (Zakopane), Zu-

bek Stanisław (Zakopane), Zylberman Leopold (Warszawa), Żarlikowski Kazimierz (Krynica Zdrój), Żytkowicz Władysław (Warszawa).

III. SĘDZIOWIE OKRĘGOWI:

I. Warszawski Okręg PZN.:

(W = Warszawa; inne miejscowości podane są w pełnym brzmieniu)

Por. Bidas Michał (Brześć), **mjr** Bojcun Władysław (Poznań), **Chowańczak** Jan (W), **plk.** Czapliński Emil (Lublin), **por.** Czarnecki Stefan (W), **Ciszek** Józef (Lublin), **inż.** Dąbski Alojzy Tomasz (W), **Drewnowski** Jan (W), **inż.** Dudryk Maksymilian (W), **kpt.** Fijałkowski Stefan (Modlin), **plk.** Fonferko Tadeusz (W), **rtm.** Gorczyca Stanisław (Leszno), **plk.** Grodzicki Mieczysław (W), **sierż.** Heidrych Teodor (Lublin), **dr** Jabłczyńska Jędrzejewska Hanna (W), **por.** Kaja Tadeusz (Lublin), **por.** Kaniowski Władysław (Poznań), **por.** Kasprzyk Alfred (W), **Krzeczkowski** Bronisław (W), **Lebenbaum** Gusta (Łódź), **inż.** Lekszycki Józef (W), **plk. dypl.** Lichtarowicz Ludwik (W), **mjr.** Lipiński Wacław (W), **kpt.** Lubicz-Nycz Leszek (Poznań), **Maciak** Stanisław (Łódź), **Malinowski** Stanisław (W), **Miecznikowski** Jerzy (Poznań), **Milobędzki** Adam (W), **Morsztynkiewicz** Ludwik (W), **por.** Myśliński Piotr (Lublin), **Piechota** Jan (Lublin), **inż.** Rothert Bolesław (W), **mjr** Sabatowski Tadeusz (Lublin), **por.** Sikorski Józef (Wierzbnik), **Skład** Jan (W), **Składowa** Hilda (W), **Skotnicki** Franciszek (W), **Smoluchowski** Wilhelm (Natalin), **Szkólnik** Mieczysław (W), **Trzepałko** Franciszek (W), **inż.** Weker Wacław (W), **Węglorz** Emil (Poznań), **Winiarski** Czesław (W), **dr** Zabawska-Domosławska (W), **Zapolska** Zofia (W).

II. Wileński Okręg PZN.:

Grabowiecki Jan (Wilno), **Nowicki** Mieczysław (Wilno), **Papieski** Hipolit (Stonim) **por.** Pawłowicz Józef (Wilno), **por.** Prus Stanisław Maksymilian (Głębokie), **Ruszczycki** Czesław (Święciany), **Szwykowski** Ludwik (Wilno), **por.** Więckowski Stanisław (Dukszty), **por.** Wiłkojé Jan Józef (Porubanek).

III. Lwowski Okręg PZN.:

(L = Lwów; inne miejscowości podane są w pełnym brzmieniu)

Por. Antonów Jan (Kołomyja), **Bandrowski Zbigniew** (L), **por. Baszniak Edward** (L), **Bernaś Bronisław** (L), **por. Bysko Stanisław** (Dolina), **kpt. Cehak Leon** (L), **por. Chełchowski Piotr** (Stanisławów), **Cybyk Aleksander** (Tarnopol), **por. Fedorowicz Kazimierz** (Czortków), **Gąsior Antoni** (L), **inż. Głodkiewicz Mieczysław** (L), **por. Halka Władysław** (Stryj), **Horowitz Oswald** (L), **kpt. Jarosiewicz Marian** (L), **por. Jaworski Zbigniew** (Stanisławów), **kpt. dypl. Karnibad Stanisław** (L), **Kozło Włodzimierz** (Worochta), **Kubal Michał** (L), **Kugler Emil** (L), **mgr Kulpiński Zbigniew** (Brzeżany), **Kupniewski Edmund** (Stryj), **Lubieniecki Stanisław** (L), **Łach Witold** (L), **Machniewicz Marian** (Stanisławów), **Maciewicz Stefan** (L), **mgr Madfes Karol** (L), **Meisels Henryk** (L), **por. Miś Bartłomiej** (L), **Münnich Irena** (Czortków), **Owiński Tadeusz** (L), **Prugar Bruno** (L), **Puchalski Roman** (L), **Rodzinkiewicz Ryszard** (L), **inż. Rutkowski Mieczysław** (Tarnopol), **inż. Rzepecki Jerzy** (L), **kpt. Schubert Józef** (Stanisławów), **Sokal Stanisław** (L), **Stanowski Jerzy** (L), **Szczepanowski Jan** (L), **Szybalski Stefan** (L), **Topercer Jan** (L), **inż. Walczak Janusz** (L), **dr Wilder Oskar** (Stanisławów), **por. Wronka Mieczysław** (L), **kpt. Zaremba Stanisław** (L), **inż. Ziółkowski Zdzisław** (L).

IV. Podhalański okręg P. Z. N.

(Z = Zakopane; inne miejscowości podane są w pełnym brzmieniu)

Bąbała Władysław (Z), **Cybulski Jan** (Z), **Czech Władysław** (Z), **Dyrek Ferdynand** (Z), **Firsoff Włodzimierz** (Z), **Frey Salomon** (Nowy Targ), **inż. Horowitz Dawid** (Z), **Jabłoński Michał Herbert** (Z), **Joniec Marian** (Z), **Kobierski Adam** (Bukowina Tatrzańska), **Kołąkowski Zdzisław** (Z), **Lorek Karol** (Z), **Michalski Stanisław** (Z), **Mieloch Mieczysław** (Z), **Mietelski Władysław** (Z), **Motyka Stanisław** (Z), **Miśkiewicz Bronisław** (Z), **Ochotnicki Edward** (Z), **Piwok Leonard** (Z), **Piwok Maurycy** (Z), **Rubinowski Rudolf** (Poronin), **Singer Jakub** (Z), **Szczypiński Jan Kanty** (Z), **Wachsberger Szymon** (Z), **dr Werner Artur Karol** (Szczawnica), **Woronicz Adam** (Szczawnica).

V. Krakowski Okręg PZN. :

(K = Kraków; inne miejscowości podane są w pełnym brzmieniu)

Inż. Abeles Robert (K), Alberti Adam (K), inż. Barzykowski Tadeusz (Mościce), mgr Biernakiewicz Tadeusz (K), Biernakiewiczowa Jadwiga (K), gen. Bobkowski Henryk (K), sierż. Borkowski Franciszek (Nowy Sącz), prof. Borkowski Stanisław (Rabka), Bukowski Włodzimierz (K), rtm. Chłudziński Witold (K), mgr Christoff Otto (K), Chromy Jan (K), Cybulski Jerzy (Kielce), Cyrek Władysław (K), Czyżewski Mieczysław (Rabka), Dubieńska Wanda (K), Finder Janusz (Nowy Sącz), Fischer Jan Józef (K), Fischer Jan Michał (K), Fischer Józef Tomasz (K), mgr Füller Michał (Kielce), mgr Gdowski Jan (K), mjr Glowacki Jerzy Franciszek (Wadowice), dr Hirsch Leon (K), lek. Huczyński Janusz (K), Jaworzyński Józef (K), dr Kaden Kazimierz (Rabka), Kapusta Zygmunt (K), Kaudelko Eugeniusz (Wadowice), Kleczewski Adam Tadeusz (K), dr Koerbel Stanisław (Nowy Sącz), inż. Kołder Władysław (K), dr Kowenicki Stanisław (K), Kozień Tadeusz (K), Kozłowski Jan (Chrzanów), inż. Krystek Zbigniew (Mościce), Lermer Stanisław (K), por. Lewiński Jerzy (K), Litwin Henryk (K), mgr Lubaczewski Marian (K), dr Łaba Włodzimierz (K), kpt. Malysko Zenon (K), inż. Mendocha Roman (K), por. Mizerski Witold (K), Münnich Tadeusz (K), Nowikow Andrzej (Krynica), Palka Wincenty (Tenczynek), Piętka Stanisław (Golkowice), Pisz Bronisław (K), Płonka Zbigniew (K), dr Popielówna Irena (K), Rybka Aleksander (K), Rychlik Emil (K), Ryszówna Nola (K), Scheinbach Józef (K), Spless Tadeusz (K), kpt. Suchorzewski Kazimierz (Nowy Sącz), por. Szymański Stefan (K), por. Teichen Henryk (K), Wasung Aleksander (Kielce), st. sierż. Wawro Marian (Nowy Sącz), Weber Alfred (Andrychów), Wiśniewski Józef (K), Wodecki Zygmunt (K), Wusatowski Zygmunt (K), Zajac Jan (Kielce), Zawila Stanisław (Chrzanów), mgr Ziegler Emil (Nowy Sącz), Preiss Walenty (K).

VI. Śląski okręg P. Z. N. :

Bilko Andrzej (Cieszyn), Budil Hugon (Biała), Bury Stanisław (Zwardoń), kpt. Cesarz Władysław (Będzin),

Cieślak Michał (Wisła), **Danziger Otton** (Bielsko), **Dróżd Jerzy** (Wisła), **Dublaszewski Jan** (Katowice), **Feller Leopold** (Bielsko), **inż. Fucik Wiktor** (Żywiec), **Galuszka Brunon** (Cieszyn), **Gazurek Ignacy** (Ustroń), **kpt. Góra Jan** (Bielsko), **Górski Roman** (Katowice), **Güntner Edward** (Katowice), **por. Hussakowski Antoni** (Chorzów), **Karuga Wincenty** (Katowice), **mjr Kaszper Tadeusz** (Katowice), **Kempys Antoni** (Biała), **kpt. Klemens Rudolf** (Katowice), **Klimonda Roman** (Zwardoń), **Kluzik Władysław** (Katowice), **dr Kocur Adam** (Katowice), **Kocur Ferdynand** (Katowice), **Kozdruń Mieczysław** (Katowice), **Koźbiał Klemens** (Cieszyn), **Kroker Karol** (Wisła), **por. Kurkowski Stefan Leon** (Chorzów), **dr Libański Józef** (Bielsko), **Machanek Hubert** (Ustroń), **Macura Stanisław** (Cieszyn), **Merta Stanisław** (Biała), **por. Pachoński Czesław Jan** (Żywiec), **Pellar Jan** (Wisła), **Płonka Franciszek** (Biała), **Ratkowski Sylwester** (Grodziec), **Rzyman Franciszek** (Katowice), **Sabela Adam** (Cieszyn), **Sękowski Stanisław** (Żory), **Siekierzyński Walter** (Bielsko), **Smelty Artur** (Biała), **Staszkiewicz Rudolf** (Biała), **Studencki Kazimierz** (Chebzie), **Szczepański Karol** (Cieszyn), **Szymański Tadeusz** (Katowice), **Śniegoń Karol** (Szczygłowice), **Tchórzewski Bronisław** (Żywiec), **Wilke Wiktor** (Bielsko), **plk. Wir Konas Alojzy** (Bielsko), **Wolski Władysław** (Grodziec), **Wróbel Tomasz** (Biała), **Zajonz Willi** (Katowice), **Ziamba Stanisław** (Katowice).

VII. Grodzieński okręg P. Z. N. :

Dobrowolski Cyprian (Grodno), **por. Jabłoński Józef** (Grodno), **kpt. Proń Stanisław Marian** (Komorowo), **por. Szumowski Zygmunt** (Ostrów Maz.), **por. Żmudziński Jan** (Białystok).

VIII. Przemyski okręg P. Z. N. :

Belina Rudolf (Sanok), **mjr Bernacki Wiktor** (Jarosław), **Bezucha Jan** (Sanok), **Dąbski Zygmunt** (Iwonicz), **Garbacik Tadeusz** (Jasło), **inż. Górka Henryk** (Borysław), **Heiler Stanisław** (Borysław), **mjr Hofbauer Zygmunt** (Sambor), **por. Kaczmarek Marian** (Przemyśl), **por. Kaliński Jan** (Drohobycz), **plk. Kawiński Rudolf** (Przemyśl), **por. Klepacki Jan Marian** (Jarosław), **inż. Koperkiewicz Konrad** (Sambor), **Kowalski Tadeusz** (Drohobycz), **rtm. Kozubowski Adam** (Przemyśl), **kpt. Krannen-**

wetter Alojzy (Rzeszów), **Kudłaty Józef** (Krosno), **Lachowicz Ignacy** (Drohobycz), **Lachowiczowa Anna** (Drohobycz), **plk. dypl. Lawicz Wilhelm** (Przemyśl), **Lech Edward** (Przemyśl), **por. Łabno Edward Paweł** (Sanok), **por. Łopaciński Jan** (Łańcut), **Mastyk Rudolf** (Sianki), **por. Pieniak Franciszek** (Sanok), **Płonka Franciszek** (Krosno), **Rygiel Antoni** (Iwonicz), **Rynkiewicz Edward** (Przemyśl), **por. Ślapeczyński Antoni** (Łańcut), **sierz. Słowik Florian** (Sambor), **Steczkowski Stanisław** (Drohobycz), **kpt. Wanacki Bonifacy** (Sambor), **por. Wayda Antoni** (Sanok), **por. Wiśniowski Stanisław** (Sambor), **por. Witkowski Edmund** (Przemyśl), **Zaluski Bogdan** (Iwonicz Zdrój).

IX. Pomorski okręg P. Z. N. :

Bereśniewicz Aleksander (Gdynia), **Hamer Joachim** (Gdynia), **Janicki Zygmunt** (Toruń), **Jaroszewski Wiesław** (Tczew), **Jocewicz Emi!** (Toruń), **Kijaniówna Janina** (Toruń), **rtm. Koprowski Franciszek** (Grudziądz), **ppłk. Nakoniecznikoff Przemysław** (Toruń), **Petrusewicz Stanisław** (Gdańsk), **por. Rutkowski Jan** (Toruń), **Rydlowski Marian** (Chełmża), **dr Sielużycki Eugeniusz** (Bydgoszcz), **por. Śledziejowski Stanisław** (Bydgoszcz), **kpt. Spyrlak Stanisław** (Bydgoszcz), **Wójcicki Antoni** (Gdynia).

X. Wołyński okręg P. Z. N. :

Kpt. Dziewulak Wacław (Łuck), **Kobyliński Henryk** (Krzemieniec), **Risz Michał** (Krzemieniec), **mjr Sokółski Eugeniusz** (Łuck), **por. Romański Maciej** (Hoszcza k/Równego), **kpt. Rozenmann Izydor** (Równe), **Sobiecki Stanisław Edmund** (Ostróg n/Horyniem), **Stankiewicz Stanisław** (Dubno), **Süss Marian** (Wiśniów), **Tkaczyński Piotr** (Krzemieniec), **Trzeciński Piotr** (Łuck).

Uwaga: Władomości o adresach sędziów P. Z. N. międzynarodowych, związkowych i okręgowych, udziela Komisja Sportowa P. Z. N., Kraków, Piłsudskiego 13.



Wzór, wykonanie i sprzedaż „odznaki za sprawność PZN“ są zastrzeżone wyłącznie dla Polskiego Związku Narciarskiego na podstawie świadectwa ochronnego Urzędu Patentowego — Numer Rejestracyjny 2598 z dnia 14 lutego 1934 r.

Odznaki nabywać mogą tylko uprawnieni i to jedynie w Polskim Związku Narciarskim — Kraków, ul. Piłsudskiego 13.

Przeciwko osobom lub firmom podrabiającym lub sprzedającym „odznakę za sprawność“ — wystąpi PZN na drogę sądową.

ODZNAKA ZA SPRAWNOŚĆ

Każdy narciarz i narciarka winni starać się o zdobycie narciarskiej odznaki za sprawność. Odznaka za sprawność jest zaszczytnym odznaczeniem, przyznawanym przez Polski Związek Narciarski na znak uznania za pracę około podniesienia wychowania fizycznego w zakresie narciarstwa.

Wielka ilość odznak za sprawność zdobytych przez polskich narciarzy, świadczyć będzie najlepiej o kulturze fizycznej ogółu narciarzy.

Normy zdobycia odznaki są przystępne i dostosowane do warunków wieku. Odznaka nie wymaga koniecznie doskonalenia się i rekordu, lecz zmierza do utrzymania sprawności do jak najpóźniejszego wieku.

Początek zdobycia odznaki jest bardzo łatwy, zdobyć więc ją i przejść wszystkie jej stopnie może i powinien prawie każdy narciarz i prawie każda narciarka.

Do chwili obecnej około 40.000 narciarzy ubiegało się o odznakę za sprawność.

REGULAMIN

ODZNAKI ZA SFRAWNOŚĆ P. Z. N.

zatwierdzony na wniosek K. S. P. Z. N. na posiedzeniu Zarządu Głównego 26 października 1926 r. i uzupełniony przez Zarząd Główny według propozycji W. Z. D. z 1 czerwca 1929 r., według zarządzeń Komisji Sportowej P. Z. N. w ciągu roku 1930, według opinii Rady Narciarskiej z 11 września 1932 r. i 20 października 1934 r., według zarządzeń Komisji Sportowej w ciągu lat 1934 i 1935 oraz decyzji Rady P. Z. N. z 1 listopada 1936 r.

I. POSTANOWIENIA OGÓLNE.

§ 1. Polski Związek Narciarski przyznaje odznakę za sprawność jako uznanie za pracę zmierzającą do podniesienia wychowania fizycznego w zakresie narciarstwa.

§ 2. Celem odznaki jest:

1. Budzenie jak najszerszego zainteresowania do ćwiczeń na nartach.
2. Zachęcanie młodzieży do racjonalnego uprawiania sportu narciarskiego.
3. Utrzymanie sprawności narciarskiej do jak najpóźniejszego wieku.

§ 3. Do ubiegania się o odznakę dopuszczony jest każdy **nieposzlakowany obywatel polski**, który ukończył 18 rok życia i spełnił niżej podane warunki w zakresie sprawności narciarskiej.

Prócz tego dopuszczoną jest do ubiegania się o osobną odznakę młodzież w wieku 12—18 lat, spełniająca warunki w zakresie sprawności narciarskiej, przewidziane dla młodzieży.

§ 4. Kierownictwo rozdziału i ewidencji odznaki zastrzeżone jest Zarządowi Głównemu P. Z. N., który ponadto czuwa, by:

1. odznaka była zawsze wysoko ceniona wśród ogółu,
2. osiągnięcie przewidzianych regulaminem warunków otrzymania odznaki było zawsze jak najbardziej rzetelne,
3. by warunki uzyskania odznaki dostosowywano do rozwoju narciarstwa.

§ 5. Odznaka ma następujące kategorie i stopnie:

Kategoria I. Dla mężczyzn i kobiet — stopnie: brązowy, srebrny i złoty.

Kategoria II. Dla młodzieży — stopnie: brązowy, srebrny i złoty.

Rysunek odznaki dla obu kategorii i wszystkich stopni jest jednakowy, przy czym wymiary odznaki dla młodzieży są o jedną trzecią mniejsze od wymiaru odznaki dla starszych.

§ 6. Posiadacz odznaki otrzymuje od Związku legitymację odznaki, względnie zaświadczenie na legitymacji członkowskiej.

Wolno nosić odznakę tylko najwyższego posiadanego stopnia.

§ 7. Zarząd Główny PZN. ma prawo nieudzielenia, względnie odebrania odznaki, tym wszystkim spełniającym warunki osobom, które:

1. zostały dożywotnio zdyskwalifikowane,
2. działają na szkodę Związku,
3. którym udowodniono przekroczenia natury etycznej.

§ 8. Nazwiska odznaczonych i ich przynależność klubowa wraz z wynikami są podane za pomocą oficjalnego komunikatu P. Z. N. do ogólnej wiadomości.

II. ZASADY UBIEGANIA SIĘ O ODZNAKĘ

§ 9. Konkurencja o odznakę odbywać się może:

1. podczas specjalnie dla konkurencji o odznakę organizowanych imprez,
2. podczas oficjalnych zawodów narciarskich w kraju,
3. podczas zawodów zagranicznych (w tym wypadku nieodzowne jest zaświadczenie danego Związku narciarskiego, stwierdzające prawdziwość danych).

§ 10. Szlaki biegów muszą być **dokładnie wymienione i wyznaczone** oraz odpowiadać warunkom regulaminu zawodów P. Z. N., przy czym start i meta muszą znajdować się w jednym miejscu. Zarząd Główny P. Z. N. ma prawo ukarać Towarzystwo urządzające konkurencję

o odznakę, odebraniem prawa organizowania tej konkurencji w przyszłości, gdyby warunki zawodów były nieodpowiednie. W większych ośrodkach narciarskich konkurencja o narciarską odznakę za sprawność odbywa się na stałych trasach ustalonych przez K. S. P. Z. N.

§ 11. Konkurencję urządza Towarzystwo należące do P. Z. N. względnie organizacja, która otrzyma mandat od P. Z. N. (K. S. P. Z. N.).

§ 12. Dla ważności konkurencji o odznakę nieodzowną jest obecność przynajmniej dwóch sędziów okręgowych P. Z. N. (z wyjątkiem zawodów zagranicznych). Wyniki mają być bezzwłocznie podane do wiadomości Komisji Sportowej P. Z. N., która przeprowadza ich weryfikację, zaciąga do kart ewidencyjnych i wydaje odznaki.

§ 13. Odznakę zdobyć można tylko raz w roku narciarskim (kilkakrotne próby są dopuszczalne). Zdobywanie odznaki możliwe jest tylko według kolejności stopni, których przeskakiwać nie można. Konkurencja zaczyna się od zdobycia odznaki brązowej.

§ 14. Badanie lekarskie uczestników konkurencji est obowiązuje.

III. WARUNKI ZDOBYCIA ODZNAKI ZA SPRAWNOŚĆ

Odznaka dla starszych.

§ 15. *Narciarze* w wieku: 1) 18—31 lat (włącznie) 2) 32—39 lat (włącznie), 3) 40—49 lat (włącznie), 4) 50—59 lat (włącznie), 5) 60 lat i więcej, ubiegają się o odznakę kategorii I-szej wszystkich stopni na podstawie warunków zebranych w tabeli (p. str. 152 i 153). Wystarczy spełnić tylko jeden z podanych warunków, których wybór jest dowolny

§ 16. *Narciarki* ponad 17 lat ubiegają się o odznakę za sprawność kategorii I-szej, wszystkich stopni, na podstawie warunków wykazanych w następującej tabeli:

Bieg 8 km w terenie pagórkowatym	17—29 lat	30—39 lat	40 lat i więcej
Braźowa odznaka. Należy osiągnąć:	1:10:00	1:19:00	1:27:00
Srebrna odznaka ¹⁾ . Należy osiągnąć:	52:00	1:06:00	1:14:00
Złota odznaka ²⁾ . Należy osiągnąć:	48:00	1:00:00	1:03:00

¹⁾ Można także zdobyć przez trzykrotne powtórzenie norm wymaganych dla odznaki braźowej.

²⁾ Można także zdobyć przez trzykrotne powtórzenie norm wymaganych dla odznaki srebrnej.

§ 17. *Odznaka dla młodzieży.*

O odznakę kategorii II-giej dla młodzieży ubiegają się następujące klasy młodzieży: 1) Młodszy 12—14 lat, 2) Juniorzy 15—17 lat, 3) Dziewczęta 12—13 lat, 4) Dziewczęta 14—16 lat.

A) *Młodszy 12—14 lat*: Odznakę braźową zdobyć mogą młodszy 12—14 lat, jeżeli łącznie: a) w biegu 4 km w terenie pagórkowatym osiągną czas 40 min., oraz b) na małej skoczni osiągną skok bez upadku 8 m długi.

Odznakę srebrną dla młodzieży zdobyć mogą młodszy, jeżeli trzykrotnie (każdorazowo raz do roku) normę powyższą powtórzą.

(Uwaga: Zdobycie w tym okresie jedno- lub dwukrotnie odznaki braźowej albo zdobycie odznaki srebrnej wlicza się po przekroczeniu 15 lat wieku do okresu juniorów).

B) *Juniorzy 15—17 lat*: Odznakę braźową zdobyć mogą juniorzy, którzy w młodszym wieku nie zdobyli srebrnej odznaki, jeżeli łącznie: a) w biegu 9 km w terenie pagórkowatym osiągną czas 1:28:00, oraz b) na średniej skoczni osiągną skok z notą co najmniej 11 przy minimalnej długości skoku 13 m.

Odznakę srebrną zdobyć mogą posiadacze odznaki braźowej (może być ona zdobyta w młodszym wieku), jeżeli normę wymaganą dla tej odznaki trzykrotnie powtórzą lub łącznie: a) w biegu 9 km w terenie pagórkowatym osiągną czas 1:18:00, oraz b) na średniej skoczni osiągną

Tabela warunków zdobycia odznaki za sprawność dla narciarzy ponad 18 lat (Cz. I)

Nr konkurencji	Rodzaj konkurencji o odznakę	Odznaka brązowa					Odznaka srebrna		
		18—31 lat	32—39 lat	40—49 lat	50—59 lat	60 lat i więcej	18—31 lat	32—39 lat	40—49 lat
1	12 km.	1:30.24	1:33.24	1:30.48	1:45.00	2:00.00	1:12.00	1:18.00	1:22.00
	15 km. Należy osiągnąć	1:53.45	1:57.30	2:01.45	2:16.15	2:41.15	1:32.00	1:39.45	1:44.45
	18 km.	2:17.24	2:22.14	2:27.00	2:55.30	3:27.00	1:53.24	2:03.00	2:09.00
2	Bieg 30 km. Należy osiągnąć	3:55.00	4:02.30	4:11.00	5:00.00	5:52.30	3:12.00	3:30.00	3:42.30
3	Bieg 50 km. Należy osiągnąć	7:05.00	7:17.30	7:31.40	9:01.00	10:50.00	5:30.00	6:02.30	6:27.30
4	Bieg złożony: Z ogółu klasyfik. należy być w następ. pierwszych częściach	5/10	6/10	8/16	—	—	4/10	5/10	7/10
5	Powtórzenie norm niższego stopnia	—	—	—	—	—	Trzykrotne powtórzenie norm dla odznaki brązowej		

Tabela warunków zdobycia odznaki za sprawność dla narciarzy ponad 18 lat (Cz. II)

Nr konkurencji	Rodzaj konkurencji o odznakę	Odznaka srebrna		Odznaka złota				
		50—59 lat	60 lat i więcej	18—31 lat	32—39 lat	40—49 lat	50—59 lat	60 lat i więcej
1	Bieg 12—18 km. Należy osiągnąć	1:30.00	1:36.00	1:00.00	1:12.00	1:18.00	1:26.00	1:30.00
		1:55.00	2:02.30	1:16.30	1:32.00	1:39.45	1:50.00	1:55.00
		2:24.00	2:33.00	1:34.30	1:52.24	2:03.00	2:16.30	2:24.00
2	Bieg 30 km. Należy osiągnąć	4:07.30	4:20.00	2:40.00	3:12.00	3:30.00	3:52.30	4:07.30
3	Bieg 50 km. Należy osiągnąć	7:13.20	7:34.10	4:35.00	5:30.00	6:05.00	6:48.20	7:13.20
4	Bieg złożony. Z ogó- łu klasyfik. należy być w nast. pierwszych częściach	—	—	3/10	4/10	6/10	—	—
5	Powtórzenie norm niższego stopnia	Trzykrotne powtó- rzenie norm dla odznaki brązowej			Trzykrotne powtórzenie norm dla odznaki srebrnej			

skok z notą przynajmniej 13, przy minimalnej długości 15 m.

Odznakę złotą dla młodzieży mogą zdobyć juniorzy, posiadający odznakę srebrną, powtarzając trzykrotnie normy dla niej wymagane.

C) *Dziewczęta 12 i 13 lat*: Odznakę brązową zdobyć mogą dziewczęta 12 i 13 lat, jeżeli w biegu 3 km w terenie pagórkowatym osiągną czas 0:30:00.

Odznakę srebrną zdobyć mogą dziewczęta 12 i 13 lat, jeżeli normę powyższą dwukrotnie powtórzą.

(Uwaga: Identycznie jak w uwadze przy ustępie A niniejszego paragrafu).

D) *Dziewczęta 14—16 lat*: Odznakę brązową zdobyć mogą dziewczęta w tym wieku, które uprzednio nie zdobyły żadnej odznaki, jeżeli w biegu 4 km, w terenie pagórkowatym osiągną czas 0:55:00.

Odznakę srebrną zdobyć mogą posiadaczki odznaki brązowej (może być ona zdobytą w młodszym wieku), jeżeli powtórzą dwukrotnie normy wymagane dla odznaki brązowej lub też w biegu 4 km, w terenie pagórkowatym osiągną czas 0:45:00.

Odznakę złotą mogą zdobyć tylko posiadaczki odznaki srebrnej (może być ona osiągnięta w młodszym wieku), jeżeli dwukrotnie powtórzą normy wymagane dla odznaki srebrnej.

IV. BIEGI WOJSKOWE ZE STRZELANIEM

§ 18. Biegi wojskowe ze strzelaniem są dwojakie:

- a) **bieg 12-kilometrowy dla narciarzy w wieku 18—21 lat,**
- b) **bieg 25-kilometrowy dla narciarzy w wieku 22—50 lat.**

- 1) Startować w biegach mogą narciarze wojskowi, stowarzyszeni lub nie.
- 2) Urządzać bieg mogą jedynie oddziały wojskowe lub organizacje P. W., które dostarczają broni, nabojów, urządzają strzelnice bojowe i delegują sędziów strzelania. Współpraca z organami P. Z. N. w myśl regu-

laminu odznaki w zakresie trasy, sędziowania i t. d. jest konieczna.

- 3) Wszystkie wymagania regulaminu odznaki dotyczące np. badań lekarskich, zapisów startowych, sędziowania i t. p. muszą być zachowane.
- 4) Ubiegający się o odznakę startują w stroju dowolnym, ponadto: pas z ładownicami i 10-ma nabojami, karabin używany w piechocie armii polskiej, z przepisowym sposobem noszenia. Plecak z obciążeniem 5 kg.
- 5) O dopuszczeniu ubiegającego się o odznakę na start, ze względu na kwalifikacje strzeleckie i umiejętność obchodzenia się z bronią, decydują władze wojskowe lub P.W.
- 6) Trasa biegu odpowiadać ma warunkom biegu dystansowego. Strzelnica znajdować się winna w drugiej połowie trasy. Obowiązuje ustawienie 2-ch stacyj odżywczych. Pomoc sanitarną w zależności od warunków, zabezpieczają organizatorzy.
- 7) Ubiegający się o odznakę startują po kontroli obciążenia i rynsztunku, w odstępach nie częstszych jak 2 minuty. Startujący otrzymują na piśmie dane dotyczące stanowiska strzeleckiego i numeru tarczy strzeleckiej, względnie sposobu strzelania.
- 8) Czas zużyty na strzelanie wlicza się do czasu ogólnego.
- 9) Na strzelnicy polowej lub stałej, startujący w pozycji leżącej bez podpór, pod kontrolą ładuje broń i strzela, poczym kontrola odprawia go pieczętując kartkę przywiązaną do karabinu.
- 10) Dystans na strzelnicy 100 m, cel: popiersie, ilość strzałów 10. Liczy się każdy strzał trafiony. O trafieniach decydują nieodwołalnie i ostatecznie sędziowie strzelania, którzy sporządzają protokół, będący dodatkiem do protokołu biegu. Niewypały uzupełnia się. Oddane strzały do obcej tarczy nie liczy się. Z więcej trafionych aniżeli oddanych strzałów skreśla się nadwyżkę.
- 11) Za każdy strzał trafiony całkowicie w tarczę liczy się startującemu: w wieku 18—21 oraz 22—31 lat — 2 minuty, w wieku 32—39 lat — 2 minuty i 30 sek., powyżej 40 lat — 3 minuty. Czasy te odlicza się z czasu biegu tworząc tak zwany czas ostateczny ważny dla normy.
- 12) W wypadku gdy liczba trafień równa się 0, liczy się startującym we wszystkich klasach wieku — 10 minut karnych, które dolicza się do czasu biegu, tworząc t. zw. czas ostateczny ważny dla normy.

- 13) Startujący, który w ogóle nie strzelał nie może być klasyfikowany.
(Szczegóły odnośnie strzelań reguluje instrukcja PUWF)
- 14) Normy czasowe dla biegu 25-kilometrowego (po uwzględnieniu strzelania) są następujące:

	22—31 lat	32—39 lat	40—50 lat
Odznaka brązowa	3:50:00	4:02:30	4:10:50
Odznaka srebrna	3:07:30	3:22:30	3:32:30
Odznaka złota	2:35:00	3:07:30	3:22:30

Ponadto powtórzenia norm w/g zasad regulaminu odznaki.

- 15) Normy czasowe dla biegu 12-kilometrowego (po uwzględnieniu strzelania) są następujące:
- odznaka brązowa 1:45:00
odznaka srebrna 1:30:00
odznaka złota 1:20:00
- Ponadto powtórzenia norm według zasad regulaminu odznaki.

- 16) Uzyskane czasy ostateczne ustalają na podstawie czasów biegu i protokołów strzelania tylko sędziowie PZN., którzy sporządzają ostateczny protokół w/g wymagań regulaminu.

V. POSTANOWIENIA PORZĄDKOWE

§ 19. Komisja Sportowa P. Z. N. wydaje corocznie „Wskazówki do urządzania zawodów o odznakę“, które:

- interpretują niniejszy regulamin,
- zawierają wymagania K. S. odnośnie przeprowadzania i weryfikacji zawodów o odznakę.

§ 20. 1. Zarząd Główny Polskiego Związku Narciarskiego nadaje prawo urządzania konkursów o odznakę za sprawność niektórym Towarzystwom.

Prawo to może być cofnięte.

2. Każde zawody, mogące dać wyniki przewidziane dla konkursu o odznakę za sprawność, muszą mieć odnośną zapowiedź. Wszystkie zawody, urządzone przez Związek

lub przez niego poruczone do zorganizowania któremukolwiek towarzystwu, (§§ 7 i 9 Regulaminu zawodów P. Z. N.) oraz mistrzostwa okręgowe mają bez zapowiedzi ważność dla ubiegania się o odznakę za sprawność i w tym celu winny dostosować się do niniejszego regulaminu i „Wskazówek“.

3. Każdy mający zamiar wziąć udział w konkursie o odznakę winien przed startem zgłosić odnośne życzenie do kolegium sędziów względnie do komitetu organizacyjnego. Jeżeli konkuruje tylko o odznakę za sprawność — wychodzi ze startu po zawodnikach.

4. W specjalnie dla odznaki urządzanych konkursach dozwolona jest mniejsza trasa, wymagająca kilkakrotnego obiegu.

5. Każdy dopuszczony do startu w konkursie o odznakę za sprawność winien zapłacić wpisowe 50 gr. na sporządzenie kartoteki ewidencyjnej. W tym celu Towarzystwo organizujące konkurencję zaopatruje się w K. S. PZN. w t. zw. „zapisy startowe“, w cenie 50 gr. za sztukę. Wyniki konkurencji bez zapisów startowych należycie wypełnionych i opłaconych, nie mogą być weryfikowane.

6. Przy specjalnie dla odznaki urządzanych konkursach można pobierać dodatkowe wpisowe nie wyższe jak 50 gr. dla Towarzystwa organizującego.

7. Wręczenie numerowanej odznaki za sprawność wraz z legitymacją, względnie zaświadczeniem na legitymacji związkowej, dokonuje się z reguły przez Towarzystwo za zaliczeniem kosztów odznaki. O ile osoba zdobywająca odznakę nie należy do żadnego Towarzystwa, wtedy odznakę przesyła Zarząd Główny P. Z. N. pocztą po zaliczeniu kosztów odznaki i przesyłki.

8. Cena odznaki brązowej i srebrnej dla stowarzyszonych, oraz cena odznaki każdego stopnia dla młodzieży wynosi 1.50 zł. Cena odznaki złotej dla stowarzyszonych, oraz cena odznaki każdego stopnia dla niestowarzyszonych wynosi 2.50 zł. Wymiany odznak na stopnie wyższe dokonuje P. Z. N. za opłatą 1 zł., oraz za zwrotem kosztów przesyłki.

9. Przydziału odznak dokonuje P. Z. N. każdorazowo po zweryfikowaniu wyników i wciągnięciu ich do ewidencji.

10. W każdym środowisku narciarskim Zarząd Główny P. Z. N. zleca członkom swoim badanie, czy odznaka jest noszoną przez uprawnionych. Winnych przekroczenia ogłosi się w komunikatach P. Z. N. i ukarze.

11. **Odznak za sprawność P. Z. N. nie wolno wymieniać na żadne inne odznaki ani też pozbywać, pod rygorem anulowania wyniku uprawniającego do noszenia odznaki.**

12. Przy osiągnięciu wyższego stopnia dawna odznaka powinna być zwrócona.

13. W wypadku zgubienia odznaki wydaje Zarząd nową odznakę po otrzymaniu kosztów odznaki. Fakt zgubienia odznaki ogłasza się w komunikatach P. Z. N.

14. Stare lub zupełnie zniszczone odznaki mogą być wymienione przez Zarząd Główny P. Z. N. za zwrotem kosztów.

KAŻDY NARCIARZ
I KAŻDA NARCIARKA
ubiegają się o
ODZNAKĘ
ZA SPRAWNOŚĆ
P. Z. N.

WSKAZÓWKI O URZĄDZANIU ZAWODÓW O ODZNAKĘ ZA SPRAWNOŚĆ P. Z. N.

(Wydane na podstawie § 19. Regulaminu).

1. Organizatorzy zawodów o odznakę winni jak najskrupulatniej i jak najrzetelniej stosować się do regulaminu. Nie można dopuścić, aby wysiłek masy startujących poszedł na marne, gdyż naruszenie regulaminu grozi unieważnieniem wyników przy weryfikacji przez K. S. P. Z. N.

2. Inicjatywa organizatorów winna być jak najszersza, urządzać więc trzeba wszystkie rodzaje zawodów przewidziane w regulaminie zarówno dla narciarzy i narciarek starszych, jak i dla młodzieży. K. S. zaleca urządzenie raczej biegów dłuższych 15—18 km, dla których norma czasu jest łagodniejsza niż dla biegów krótszych 12—15 km. Szczególnie pożądane jest organizowanie biegów wojskowych ze strzelaniem.

3. O ile możliwości należy organizować zawody o odznakę w osobnych imprezach i nie łączyć ich ze zwykłymi zawodami. (Wyjątek stanowią zawody wspomniane w § 20. pkt. 2. regulaminu odznaki).

4. Konkurencje o odznakę należy organizować jak najczęściej, aby w ciągu całego sezonu narciarze mieli sposobność do poddania swej sprawności kontroli.

5. Należy baczyć, aby narciarze startowali w biegach odpowiadających ich wiekowi. Dla uniknięcia pomyłek podaje się, że w sezonie 1936/37

mają lat:	mężczyźni urodzeni w r.
12 — 14.	1922 — 1924
15 — 17.	1919 — 1921
18 — 31.	1905 — 1918
32 — 39.	1897 — 1904
40 — 49.	1887 — 1896
50 — 59.	1877 — 1886
60 i powyżej	1876 i wcześniej

mają lat:	kobiety urodzone w r.
12 — 13.	1923 — 1924
14 — 16.	1920 — 1922
17 — 29.	1907 — 1919
30 — 39.	1897 — 1906
40 i powyżej	1896 i wcześniej

6. Przy organizowaniu imprez o odznakę za sprawność mają być wykonane następujące formalności:

A) Zawody mają być ogłoszone publicznie co najmniej na tydzień przed terminem, przy czym należy podać:

- a) dokładną nazwę zawodów: „Zawody o Odznakę za Sprawność Polskiego Związku Narciarskiego“.
- b) Termin zamknięcia zgłoszeń i wpłacania wpisowego.
- c) Termin i miejsce badań lekarskich.
- d) Termin i miejsce losowania numerów startowych.
- e) Termin i miejsce zbiórki i rozdania numerów startowych.
- f) Godzinę i miejsce startu.

B) Dla każdego zawodnika winien być przy jego zgłoszeniu się do zawodów, wypełniony dokładnie „zapis startowy“, który podpisuje własnoręcznie zawodnik, otrzymując odcinek odłączony od zapisu startowego. Zapis startowy w cenie 50 gr. za sztukę, winno się sprowadzić z Komisji Sportowej PZN. Wyniki zawodów bez zapisów startowych i bez wpłacenia wpisowego do K. S. P. Z. N. uwzględnione nie będą.

C) Wszyscy startujący muszą być poddani badaniu lekarskiemu, które najlepiej przeprowadzić w przeddzień zawodów. Orzeczenie lekarskie wraz z podpisem lekarza ma być umieszczone na zapisie startowym. Brak orzeczenia unieważnia wynik.

D) Konkurencję przeprowadzić według podanych poniżej wskazówek (ustęp 8).

E) Natychmiast po ukończeniu zawodów przystąpić do sporządzenia wymaganych protokołów i załączników i wysłać je najpóźniej w 8 dni po zawodach do Komisji Sportowej P. Z. N., celem weryfikacji.

SZKOŁA ZJAZDOWA

P. Z. N.

NA KASPROWYM WIERCHU

DAJE MOŻNOŚĆ

SZYBKIEGO WYUCZENIA SIĘ

nowoczesnej techniki narciarskiej





SMARY DO NART

HAUG

SA, NIEDOŚCIGNIONE

W razie nienadejścia ich w ciągu dni 14 po zawodach, Komisja Sportowa P. Z. N. może nałożyć na opieszale kluby kary:

a) odebranie prawa urzędzenia zawodów o odznakę za sprawność,

b) karę pieniężną w wysokości do 200 zł.

Odnosnie organizacyj niezrzeszonych w PZN, którym KS udzieliła pozwolenia na urządzenie zawodów o odznakę za sprawność (jak np. Dowództwom pułków, Szkołom, Komendom PW i WF i t. d.), niewypelnienie powyższych wymogów lub uchybienia organizacyjne pociągną za sobą interwencję u władz przełożonych danej organizacji.

F) Po zweryfikowaniu wyników zawodów przez K. S. P. Z. N. mogą organizatorzy wykupić w P. Z. N. zdobyte odznaki i ogłosić publicznie termin i miejsce ich wręczenia zawodnikom. Komisja Sportowa poleca gorąco organizowanie wręczenia odznak w sposób uroczysty.

7) Protokół biegu musi być sporządzony na przepisany formularzu, który należy dokładnie wypełnić dla każdego biegu osobno.

Niezbędnymi załącznikami protokołu są:

a) zapisy startowe wszystkich zgłoszonych do biegu, a więc także tych zawodników, którzy nie stanęli na starcie, biegu nie ukończyli lub nie osiągnęli norm czasu.

b) lista zawodników, którzy bieg ukończyli z podaniem wyników (według kolejności uzyskanych czasów), podpisana przez sędziów.

c) mapka trasy biegu w skali 1:25000 podpisana przez sędziów.

d) przy konkursach młodzieży także dokładny protokół skoków z podaniem not i długości.

8. Najważniejsze wskazówki dotyczące przygotowania trasy i przeprowadzenia konkurencji są następujące:

Trasę przemierzyć sznurem (obliczenie z mapy nie wystarczy), prowadząc ją urozmaiconym terenem, rozdzielając po $\frac{1}{8}$ na równinę, zjazd podbieg.

W przeddzień biegu przetrzeć ślad, aby stworzyć równe warunki dla pierwszego i ostatniego zawodnika.

Obydwie koleiny śladu na równym poziomie.

Ślad pojedynczej narty dosyć szeroki — nie może więc być robiony nartą wyścigową. Odstęp kolein od siebie również dość szeroki.

Przetrzeć ślad dla kijów.

Ślad zjazdowy winien być robiony w zjeździe, podejściowy w podejściu.

Ślad nie może biec wyjeżdżoną drogą, musi być robiony obok i nie może dawać gorszych warunków zjazdu i podejścia jak na drodze.

Punkty kontrolne i posterunki mają być tak rozmieszczone aby wykluczoną była możliwość skrócenia drogi pomiędzy nimi.

Przeszkód terenowych należy unikać.

Ludność okoliczną pouczyć o poszanowaniu trasy i urządzeń.

Trasę wyznaczyć chorągiewkami (wysokość $\frac{1}{2}$ —1 m) odstawiając chorągiewkę 1 m od śladu. Chorągiewki ustawiać w zależności od przejrzyistości terenu co 20—40 m, tak jednak aby we mgle jedną można było od drugiej zobaczyć. W lesie znaczyć można szlak skrawkami kolorowego papieru na gałęziach.

Punkty kontrolne, odżywcze, sanitarne, odgałęzienia trasy i t. d. mają być obstawione i widocznie oznaczone. O ile możliwości należy oznaczyć kilometry.

Bezpośrednio przed biegiem należy przetrzeć ślad, uzupełnić chorągiewki i inne znaki, ustawić posterunki itd.

Po zakończeniu biegu przejść trasę, zebrać posterunki i znaki, ew. pomóc pozostałym na trasie zawodnikom.

Start co minutę lub rzadziej, gdyż walka na trasie nie jest istotnym celem konkurencji o odznakę. W wyjątkowym wypadku, przy bardzo dużej ilości startujących i bardzo złej pogodzie, start co 30 sek.

Na starcie i mecie: stół, papier, ołówki, stopery, okrycia dla zawodników. Obok namiot lub mieszkanie a w nim: herbata, pomoc sanitarna i t. d..

9. Najkonieczniejsi funkcjonariusze są następujący:

1. Dwóch sędziów okręgowych P. Z. N.
2. Kierownik konkurencji.

3. Kierownik trasy względnie kierownicy odcinków.
4. Starter (dwóch).
5. 2 mierzących czas.
6. 2 celowniczych.
7. Kontrolni.
8. Sekretarz.
9. Lekarz.
10. Porządkowi.

Funkcje mogą być kumulowane, w każdym jednak razie obecność dwóch sędziów okręgowych P. Z. N. jest wymagana.

SPIS NARCIARZY

ODZNACZONYCH ZŁOTĄ ODZNAKĄ ZA SPRAWNOŚĆ W SEZONIE 1935/36

Kapr. Bentkowski Ryszard, SN WKS, Bielsko — Bezucha Jan, TN WKS, Sanok — Chciuk Kazimierz, TN WKS, Sanok — Cyankiewiczowa Maria, Skimka, Kraków — Czuliński Józef, SN AZS, Warszawa — ppor. Daniec Jan, niestow. — Dubrowińska Aleksandra, SN Krzem. Kl. Sport., Krzemieniec — sierż. Gibes Jacenty, SN WKS, Bielsko — ppor. Jaroch Edward, niestow. — Jaworski Władysław, TTN, Kraków — dr Kowenicki Stanisław, TTN, Kraków — Mielniczuk Aleksander, Polic. Kl. Narc., Krzemieniec — Olbrychtowicz Djonizy, TTN, Kraków — inż. Przybyłowski Władysław, SKN, Katowice — Szubertówna Janina, niestow. — Timm Joachim, WSV, Katowice — por. Urbuś Franciszek, TN WKS, Sanok — Vogel Otto, WSV, Katowice — mjr Wallich Tadeusz, niestow. — Westwalewicz Stanisław, niestow. — Wieroński Alojzy, SKN, Katowice — ppor. Wiśniowski Stanisław, TN WKS, Sambor — Wyrwicz Henryk, TN WKS, Sanok — por. Żurek Józef, SN WKS, Bielsko.

W kategorii juniorów:

Kobielnik Olga, niestow. — Schnek Walter SN Makkabi, Bielsko.

ROZSTRZYGNĘCIE ROZGRYWKI O PUCHAR PANA PREZYDENTA

Celem poparcia wysiłków Towarzystw narciarskich około organizowania konkurencyj o narciarską „Odznakę za Sprawność PZN“ ofiarował Pan Prezydent Rzeczypospolitej prof. Ignacy Mościcki puchar dla zrzeszonego w PZN Towarzystwa, którego członkowie zdobydą największą ilość odznak.

Rozgrywka o ten puchar toczyła się dziesięć lat i została zakończona w sezonie 1935/6. Cenny dar Pana Prezydenta Rzeczypospolitej przeszedł na własność zwycięzcy: Towarzystwa Narciarskiego Wojskowego Klubu Sportowego w Sanoku.

SZCZEGÓŁOWA PUNKTACJA PUCHARU P. PREZYDENTA

a) w sezonie 1935/6:

1) Wintersportverein — Katowice (63 punktów), 2) Towarzystwo narciarskie WKS — Sanok (54 punktów), 3) Tatrzańskie Towarzystwo Narciarzy — Kraków (12 punktów), 4) SN Makkabi — Warszawa (9 punktów), 5) SN WKS — Bielsko (7 punktów), 6) SN Rodziny Wojskowej — Warszawa (7 punktów), 7) SN Żyd. Towarzystwa Krajoznawczego — Warszawa (6 punktów), 8) SN ZTTN Makkabi — Bielsko (5 punktów), 9) SN Stowarzyszenia Urzędników Skarbowych — Warszawa (5 punktów), 10) Przemyskie Towarzystwo Narciarzy Przemyśl — (4 punkty), 11) SN Warszawskiego Klubu Wioślarek — Warszawa (4 punkty), 12) SN Ogniska Związku Podhalan — Rabka (4 punkty), 13) SN WKS — Toruń (2 punkty), 14) SN Polskiego Towarzystwa Krajoznawczego Łuck — (2 punkty), 15) SN AZS — Warszawa, Warszawski Klub Narciarski — Warszawa, Śląski Klub Narciarski — Katowice, ON Sokola — Jordanów, Towarzystwo Narciarskie — Mościce, SN Makkabi — Kraków, SN Polskiego Tow. Tatrzańskiego — Warszawa, Towarzystwo Wioślarsko-Narciarskie — Kraków, SN Zjednoczenie — Warszawa, ON Kaj. Sokola — Brzeżany, SN Zjednoczenia Organizacji Społecznych — Krzemieniec, SN Horyń — Krzemieniec, Bydgoski Klub Narciarski, SN Polskiego Tow. Tatrzańskiego — Lwów,

Harcerski Klub Narciarski — Katowice, SN Sokół — Jaworzno, SN Polskiego Tow. Tatrzańskiego — Zakopane (po 1 pkt.). Ponadto Towarzystwo Krzewienia Narciarstwa, nie uczestniczące w konkursie (1 pkt.).

b) po dziesięciu latach rozgrywki:

OGÓLNA PUNKTACJA ZA LATA 1926—1936

Puchar Pana Prezydenta Rzeczypospolitej otrzymuje: TOWARZYSTWO NARCIARSKIE WKS SANOK (2301 punktów), 2) SN WKS Bielsko (665 punktów), 3) Śląski Klub Narciarski Katowice (554 punktów), 4) SN ZTTN Makkabi Bielsko (325 punktów), 5) Wintersportverein Katowice (322 punktów), 6) SN Szkoły Podchorążych Piechoty Ostrów Mazowiecki (317 punktów), 7) Przemyskie Towarzystwo Narciarzy Przemyśl (249 punktów), 8) Wintersportklub Bielsko (156 punktów), 9) Tatrzańskie Towarzystwo Narciarzy Kraków (133 punktów), 10) SN Makkabi Kraków (98 punktów), 11) SN AZS Warszawa (74 punktów), 12) Karpackie Towarzystwo Narciarzy Lwów (57 punktów), 13) SN KS Rodziny Wojskowej Warszawa (56 punktów), 14) SN AZS Kraków (50 punktów), 15) SN Polskiego Towarzystwa Tatrzańskiego Zakopane (46 punktów), 16) Warszawski Klub Narciarski Warszawa (44 punktów), 17) SN Skimka Kraków (39 punktów), 18) Harcerski Klub Narciarski Warszawa (34 punktów), 19) SN Beskid Andrychów (33 punktów), 20) SN Kolej, PW Kraków (29 punktów), 21) SN LKS Czarni Lwów (28 punktów), 22) SN Warszawskiego Klubu Wioślarek Warszawa (27 punktów), 23) Towarzystwo Wioślarsko-Narciarskie Kraków (27 punktów), 24) SN PTT Biała (26 punktów), 25) Alpenverein Katowice (25 punktów), 26) Towarzystwo Narciarskie Mościce (23 punktów), 27) SN Makkabi Warszawa (22 punktów), 28) ON TG Sokół Zakopane (20 punktów), 29) SN PTT Żywiec (20 punktów), 30) SN Makkabi Andrychów (19 punktów), 31) SN Watra Cieszyn (18 punktów), Rybnicki Klub Narciarski Rybnik (18 punktów), 33) SN AZS Wilno (17 punktów), 34) SN WKS Włodzimierz Woł. (17 punktów), 35) SN AZS Cieszyn (16 punktów), 36) SN Kol. PW Ognisko Lwów (11 punktów), SN PKS Horyń Krzemieniec (11 punktów), 38) SN Pogon Wilno — SN Makkabi Zakopane — Bydgoski Klub

Narciarski Bydgoszcz — (po 10 punktów), 41) SN Wisła
 Kraków — SN Tow. Tur. Przyjaciół Przyrody Bielsko —
 SN Sokół im. Grażyny Warszawa — SN Makkabi Nowy
 Targ — SN WKS Proсна Kalisz — (po 9 punktów), 46)
 SN Sokół Chrzanów — Jastrzębski Klub Narciarski Jastrzę-
 bie Zdrój — SN Wisła Zakopane — SN Makkabi Żywiec —
 (po 8 punktów), 50) SN WKS Wilno — SN Krakowskiego
 Klubu Tenisowego Kraków — SN Żyd. Tow. Krajoznaw-
 czego Warszawa — (po 7 punktów), 53) SN WKS Kielce —
 SN Klubu Tenisowego 1924 Lwów — Krynicki Klub
 Narciarski Krynica — SN ZTG Dror Lwów — SN Cre-
 sovia Grodno — Klub Narciarski Chełmża — SN Kolej.
 PW Zakopane — SN PTT Poznań — SN PTT Warszawa
 — (po 6 punktów), 62) SN PTT Drohobycz — SN Sokół
 Łodygowice — SN Akad. Żyd. Koła Miłośn. Krajoznaw-
 stwa Kraków — SN KS Cracovia Kraków — SN Rachowiec
 Zwardoń — SN Sokół Brzeszcze — SN WKS Cieszyn —
 SN Kolej. PW Katowice — SN Ogniska Podhalan Rabka —
 SN Stow. Urzędników Skarbowych Warszawa — (po 5
 punktów), 72) SN AZS Gdańsk — SN Pogoń Lwów —
 SN Polic. Kl. Sport. Wilno — Klub Narciarski Kęty —
 SN Polsk. Tow. Krajoznawczego Warszawa — SN AZS
 Lwów — SN KS Pogoń Stryj — Harcersk Klub Narciar-
 ski Katowice — (po 4 punkty) 80) SN Związku Strzelec-
 kiego Krynica — SN Zjednoczenie Warszawa — SN Krze-
 mieniecki Klub Sportowy Krzemieniec — SN Kolej. PW
 Poznań — SN Warszawskiego Towarzystwa Wioślarskiego
 Warszawa — SN Sokół Kraków — SN Wołyńskiego Tow.
 Krajoznawczego Łuck — SN PTT Lwów — (po 3 punkty),
 88) SN KOP Niemenczyn — SN Hagibor Nowy Targ —
 SN WKS Korona Sambor — SN ZKS Hasmonaea Lwów —
 SN ŻKS Makkabi Wadowice — SN Kolej. PW Warsza-
 wa — Okocimski Klub Narciarski Okocim — SN ŻKS
 Hagibor Zakopane — SN PTT Iwonicz — SN KS Stadion
 Chorzów — SN PTT Skoczów — SN OS TUM Kraków —
 SN Akad. Oddz. Zw. Strzeleckiego Lwów — SN WKS
 Toruń — (po 2 punkty), 102) SN Związku Strzeleckiego
 Zakopane — SN Sokół Żywiec — SN Beskid Nowy Sącz —
 SN Koszarawa Żywiec — SN AZS Poznań — SN Lechia
 Lwów — SN PTT Tarnów — SN Hasmonaea Krzemieniec
 — SN Klubu Campingowego Warszawa — SN Związku
 Strzeleckiego Tarnopol — SN Żyd. Koła Miłośn. Krajo-
 znawstwa Lwów — SN Sokół Krosno — SN Związku
 Strzeleckiego Sambor — SN TG Sokół Tarnów — SN

Biali Boryslaw — Klub Narciarski Milówka — SN Sokół Jasło — SN Wisła Szczawnica — Klub Narciarski Bukowina — SN PTT Sosnowiec — SN Sokół Jaworzno — SN Sokół Jordanów — Oddz. Narciarsko-Kajakowy Sokoła Brzeżany — SN Zjednoczenia Organizacji Społecznych Krzemieniec — (po 1 punkcie). Ponadto Towarzystwo Krzewienia Narciarstwa nie biorące udziału w konkurencji (119 punktów).

Razem brało udział w rozgrywce o Nagrodę Pana Prezydenta Rzeczypospolitej 125 Towarzystw związkowych.

NOWE NAGRODY ZESPOŁOWE

Od początku sezonu 1936/7 rozpoczyna się **nowy okres rozgrywki o nagrody zespołowe** dla Towarzystw, wykazujących się największą ilością punktów zdobytych przy ubieganiu się o „Odznakę za Sprawność PZN“.

Rozpoczną się **dwie rozgrywki** a mianowicie:

dla cywilnych Towarzystw zrzeszonych w Polskim Związku Narciarskim oraz

dla sekcji narciarskich Wojskowych Klubów Sportowych zrzeszonych w Polskim Związku Narciarskim.

Rozgrywka o nagrodę zespołową **dla klubów cywilnych** odbywać się będzie na zasadzie **dotychczasowego statutu nagrody** Pana Prezydenta Rzeczypospolitej Polskiej.

Rozgrywka o nagrodę zespołową **dla sekcji narciarskich Wojskowych Klubów Sportowych** odbywać się będzie na zasadzie **regulaminu**, który po zatwierdzeniu przez władze wojskowe, ogłoszony będzie w **komunikatach oficjalnych** Polskiego Związku Narciarskiego.

Ponadto w mocy utrzymane zostanie postanowienie o **przydziale corocznej plakiety honorowej PZN** dla klubu zarówno cywilnego, jak i wojskowego, które w okresie jednego sezonu narciarskiego zdobędą w rozgrywkach o wędrownie nagrody zespołowe **największe ilości punktów** w ubieganiu się o **Odznakę za Sprawność PZN**. Nagrody te będą co roku przydzielane zwycięzcom **na własność**.

Ilość odznak przyznanych w poszczególnych sezonach i kategoriach

w sezonie	ogółem odznak	stopnie			stowarzyszeni	nie-stowarz.	kat. I. senior.		kat. II junior.	
		złotych	srebrnych	brązowych			mężczyźni	kobiety	chłopcy	dziewczęta
1926/27	120	—	—	120	101	19	110	10	—	—
1927/28	115	—	49	66	98	17	110	3	2	—
1928/29	645	3	24	618	338	307	398	60	179	8
1929/30	929	3	85	841	525	404	626	97	204	2
1930/31	1535	15	219	1301	712	823	1013	199	312	11
1931/32	3808	69	332	3407	1809	1999	2893	450	418	47
1932/33	4492	49	450	3993	1828	2664	3459	455	501	77
1933/34	3357	81	429	28	1274	2083	2420	553	328	56
1934/35	4824	81	419	4324	1544	3280	3791	460	481	92
1935/36	2029	26	237	1766	493	1536	1632	145	185	67
Razem za 10 lat	21854	327	2244	19283	8722	13132	16452	2432	2610	360

O BOWIĄZUJĄCE ZASADY ZGŁASZANIA ZAWODNIKÓW

Zawodnik, zamierzający startować w jakichkolwiek zawodach, organizowanych przez PZN, lub jego członków musi być zgłoszony na przepisanej „karcie zgłoszeń“. Karta taka składa się z pięciu odcinków, z których nr I. przeznaczony jest dla Komisji Sportowej PZN; nr II. zawiera potwierdzenie zgłoszenia dla klubu; nr III. służy do udzielenia przez klub zwolnienia lub wykreślenia; nr IV jest legitymacją zawodnika, uprawniającą go do startu, a którą na każde żądanie kierownictwa zawodów winien okazać (w razie niemożności wykazania się legitymacją zawodniczą, zawodnik w żadnym wypadku nie może brać udziału w zawodach); nr V przeznaczony jest dla właściwego Okręgu Narciarskiego.

Karta zgłoszenia winna być wypełniona czytelnie atramentem, o ile możliwości na maszynie, przy czym zawodnik musi zaopatrzyć odcinek nr I., IV. i V. **własnoręcznym podpisem**. Klub po zaopatrzeniu karty zgłoszenia podpisem funkcjonariusza i pieczęcią, skierowuje tę kartę do KS PZN, która po stwierdzeniu prawidłowości zgłoszenia, rejestruje je (**potwierdza**), przesyłając odcinek nr II., III. i IV. do klubu, zaś odcinek nr V. do właściwego Okręgu.

Prawo startu uzyskuje zawodnik dopiero z chwilą otrzymania potwierdzenia zgłoszenia, tak że następnie wolno mu startować w barwach tylko tego klubu, dla którego został potwierdzony i to jedynie w zawodach organizowanych przez PZN lub jego członków.

Zmiana barw klubowych odbywa się na następujących zasadach: W razie przeniesienia się zawodnika do innego klubu wolno mu podpisać kartę zgłoszenia do tego klubu, o ile otrzyma od klubu, dla którego ostatnio był zgłoszony: albo „zwolnienie“ albo „wykreślenie“. W razie otrzymania „zwolnienia“ — podpisanie karty zgłoszenia do nowego klubu może nastąpić **bezwłocznie**. Natomiast w razie otrzymania „wykreślenia“ nabywa zawodnik prawo startu dopiero **po upływie jednego roku**, od chwili otrzymania wykreślenia.

Klub zobowiązany jest udzielić zawodnikowi „wykreślenia“ na każde jego żądanie, a prośba o „zwolnienie“ względnie „wykreślenie“ musi być rozpatrzona przez klub najdalej w przeciągu 7 dni. Zwolnienie względnie wykreślenie zawodnika może nastąpić tylko na odcinku nr III „karty zgłoszenia“, a przy żądaniu zwolnienia względnie wykreślenia — legitymacja zawodnicza (odcinek nr IV) winna być przez zawodnika zwrócona i przesłana wraz ze zwolnieniem czy też wykreśleniem do K. S. PZN.

O ile klub odmówiłby zawodnikowi zwolnienia lub wykreślenia — przysługuje zawodnikowi prawo odwołania się do K. S., która może udzielić pozwolenia na podpisanie zgłoszenia do innego klubu, bez obowiązku przedłożenia „zwolnienia“ względnie „wykreślenia“ z dotychczasowego klubu macierzystego.

Wszystkie powyższe przepisy nie odnoszą się do uczestników zawodów o „Odznakę za Sprawność P. Z. N.“, w których mogą brać udział zarówno stowarzyszeni jak i niestowarzyszeni narciarze.

SKOCZNIE NARCIARSKIE ZATWIERDZONE PRZEZ P. Z. N. I ZGŁOSZONE DO F. I. S.

- 1) Skocznia „na Krokwi“ im. K. Stryjeńskiego w Zakopanem.
- 2) Skocznia na Krzyżowej Górze w Krynicy.
- 3) Skocznia w Dolinie Łabajowej we Wiśle.
- 4) Skocznia rozłucka w Rozłuczcu.
- 5) Skocznia na Rebrowaczu w Worochcie.
- 6) Skocznia pod szczytem Baraniej Góry u źródeł Wisły.
- 7) Skocznia na Szyndzielnej w Beskidzie Śląskim.

Ponadto pozostają w ewidencji PZN jednakże nie zatwierdzone skocznie: 1) w Wiśle, 2) w Skoczowie, 3) w Istebnej, 4) w Zwardoniu, 5) w Jordanowie, 6) w Rabce, 7) w Rabie Wyżnej, 8) w Poroninie, 9) w Nowym Targu, 10) w Szczawnicy, 11) ćwiczebna w Krynicy, 12) w Iwoniczu, 13) w Sławsku, 14) we Lwowie na Pohulance, 15) w Brzuchowicach, 16) w Łucku, 17) w Krzemieńcu, 18) w Wilnie.

IV. TURYSTYKA

SPIS SCHRONISK, STACYJ NARCIARSKO- TURYSTYCZNYCH, ORAZ SCHRONÓW NA OBSZARZE KARPAT POLSKICH

Wykaz poniższy ułożony jest z zachodu ku wschodowi — od Olzy po Czeremosz, z podziałem na grupy górskie według praktyki turystycznej.

W wykazie użyto następujących skrótów:

(945). = wzniesienie nad poziom morza.

Skż. = stacja kolei żelaznej

p. = ostatnia poczta

ł. = łóżko

s. = siennik

tel. = telefon

dr. = adres.

BESKID ŚLĄSKI

Stożek (975).

Schronisko PTT Cieszyn, tel. Wisła 8. Skż. Wisła,
p. Wisła. Nocl. 58 ł. i 60 s.

Równica (883).

Schronisko PTT Katowice, tel. Ustroń 29. Skż. Ustroń lub Polana, p. Ustroń; droga jezdna na miejsce. Nocl. 62 ł. i 58 s.

Barania Góra (925).

Schronisko PTT Katowice. Skż. Miłówka lub Wisła, p. Wisła; droga jezdna na miejsce. Nocl. 26 ł. i 44 s.

Wisła (430).

St. narc. tur. TKN, u Czesława Wiśniewskiego, adr.: pensj. „Piast“. Skż. i p. w miejscu. Nocl. 10 ł.

Wisła-Koziniec (730).

St. narc. tur. TKN, u Jana Halamy, adr.: pensj. „Halamówka“, tel. Wisła 2. Skż. i p. Wisła. Nocl. 23 ł.

Wisła-Czarne (510).

St. narc. tur. TKN, u J. Samieca, dzierz. J. Olszar, adr. rest. „Fajtula“ — Wisła. Skż. i p. Wisła. Nocl. 15 ł.

Istebna (700).

St. narc. tur. TKN, u Jerzego Stańki, adr. gospoda „Rogowiec“, tel. Istebna 3. Skż. Wisła-Głębcze lub Miłówka, p. Istebna; droga jezdna na miejsce. Nocl. 12 ł.

Istebna (700).

St. narc.-tur. TKN. u p. Martynczuka, na Zadziu nr 482. Skż. Wisła lub Głębcze lub Miłówka, p. Istebna; droga jezdna na miejsce. Nocl. 12 ł.

Koniaków (757).

St. narc. tur. TKN, u Legierskiego, Skż. Wisła lub Miłówka, p. Koniaków; droga jezdna na miejsce. Nocl. 25 ł.

Błatnia (880).

Schronisko Tow. Przyj. Przyrody, Bielsko. Skż. Jaworze-Jasienica, p. Jaworze. Nocl. 20 ł. i 16 s.

Bielsko (340).

St. narc. tur. TKN, wł. „Hotel Polski“, adr. Bielsko, ul. Piastowska 1, tel. Bielsko 1562. Skż. p. w miejscu.

Szyndzielna-Klimczok (1119).

Schronisko Beskidenverein Bielsko. Skż. Bielsko, p. Mikuszowice Śląskie, tel. Bielsko 2010. Nocl. 60 ł.

Magura (1070).

Schronisko Beskidenverein Bielsko — „Klementynówka“, tel. 2449. Skż. Wilkowice—Bystra, p. Bystra. Nocl. 40 ł.

Salmopol (720).

Schronisko Beskidenverein Bielsko. Skż. Wilkowiec—Bystra, p. Szczyrk. Nocl. 10 ł. 12 s.

Biały Krzyż (Salmopol).

St. turyst. PTT Biała. Skż. Wilkowiec—Bystra, p. Bystra. Nocl. 20 s.

Skrzyczne (1180).

Schronisko Wintersportklub Bielsko, ul. Wzgórze 14. (W zimie klucze w WSC w Bielsku). Skż. Wilkowiec—Bystra, p. Szczyrk. Nocl. 5 ł.

Magura (ok. 860).

St. narc. nocl. SN PTT Biała. Skż. Wilkowiec—Bystra, lub Łodygowice, p. Szczyrk.

Ostre (560).

St. narc. tur. TKN, wł. Jan Polak. Skż. Żywiec. Nocl. 5 ł.

BESKID MAŁY**Magurka (913).**

Schronisko Beskidenverein Bielsko, tel. Bielsko 1500. Skż. Wilkowiec—Bystra lub Bielsko, autobus Straconka, p. Wilkowiec. Nocl. 60 ł.

Magurka (930).

St. tur. PTT Biała (u Sikorów). Skż. Łodygowice lub Wilkowiec—Bystra, p. Wilkowiec. Nocl. 12 ł. i 6 s.

Porąbka (300).

St. nocl. PTT Żywiec, u Marii Knapowej. Skż. Kęty, p. Porąbka. Nocl. 8 ł.

Żar (761).

St. nocl. PTT Żywiec, u Magdaleny Pszczółkowej. Skż. Kęty, p. Międzybrodzie Bialskie. Nocl. 5 ł.

Kocierz (700).

St. nocl. PTT Andrychów, u Bąka i Karcza. Skż. Andrychów, p. Rychwałd. Nocl. 4 s.

Kocierz (840).

Schronisko Ż. T. G. S. „Makkabi“ w Andrychowie. Skż. Andrychów, p. Andrychów, adres dla koresp.: Maks Hammer, Piłsudskiego 113, tel. 4. Nocl. 10 ł. i 10 s.

Leskowiec (880).

Schronisko PTT Żywiec. Skż. Wadowice, Mucharz, Hucisko, Skawce lub Lachowice. Nocl. 18 ł. i 2 s.

BESKID WYSOKI

Zwardoń (710).

Schronisko PTT Bielsko i Żywiec. Skż. i p. w miejscu, tel. Zwardoń 6. Nocl. 70 ł. i 50 s.

Zwardoń (710).

St. narc. tur. TKN, u R. Klimondy, tel. Zwardoń 3. Skż. i p. w miejscu. Nocl. 20 ł.

Zwardoń (710).

Schronisko Pol. Tow. Krajozn. — „Zwardonianka“. Skż. p. w miejscu. Nocl. 36 ł.

Kikula (1076).

St. narc. tur. TKN, u Z. Wienera. Skż. i p. Zwardoń Nocl. 5 ł.

Wielka Racza (1236).

Schronisko PTT Bielsko, adr. Rycerka Górna. Skż. Zwardoń, Sól, lub Rajcza, p. Zwardoń. Nocl. 40 ł.

Przegibek pod Małą Będoszką (ok. 1000).

Schronisko PTT Bielsko, Skż. Raycza, p. Raycza. (Klucze w SN PTT Bielsko lub SN PTT Dziedzice). Nocl. 7 ł.

Rajcza (495).

St. narc. tur. TKN, u Adeli Nesselroth, tel. Rajcza 20. Skż. i p. w miejscu. Nocl. 50 ł.

Rajcza (495).

St. noclegowa prywatna, L. Mandelbauma. Skż. i p. w miejscu. Nocl. 8 ł.

Rycerka Dolna (560).

St. nocleg. PTT Żywiec, u Ryszarda Poscha, tel. Rajcza 28. Skż. i p. Rajcza; droga jezdna na miejsce. Nocl. 10 ł.

Rycerka Górna (603).

St. narc. tur. TKN, u Karola Butora. Skż. i p. Rajcza; droga jezdna na miejsce. Nocl. 5 ł.

Ujsoły (570).

St. narc. tur. TKN, u Józefa Długosza. Skż. Rajcza, p. Ujsoły; droga jezdna na miejsce. Nocl. 10 ł.

Milówka (450).

Stacja narc. tur. TKN u H. Wulkana. Skż. i p. w miejscu. Nocl. 18.

Hala Boracza (854).

Schronisko ŻTTN Makkabi Bielsko. Skż. i p. Milówka. Nocl. 52 ł. i 8 s.

Lipowska (1324).

Schronisko Beskidenverein Bielsko. Skż. Milówka lub Węgierska Górka, p. Ujsoły. Nocl. 26 ł. i 13 s.

Węgierska Górka (420).

St. narc. tur. TKN, u Janiny Rozmusowej. Skż. i p. w miejscu. Nocl. 40 ł.

Radziechowy (400).

St. narc. tur. TKN, u Józefa Moronia. Skż. Radziechowy—Wieprz, p. w miejscu. Nocl. 10 ł.

Jeleśnia (440).

St. narc. tur. TKN, u Marcina Pindela. Skż. i p. w miejscu. Nocl. 5 ł. i 5 s.

Przyborów (520).

St. narc. tur. TKN, u Jerzego Muszika. Skż. i p. Jeleśnia; droga jezdna na miejsce. Nocl. 20 ł.

Korbielów (582).

St. narc. tur. TKN, u p. Marii Wyrodowej. Skż. i p. Jeleśnia; droga jezdna na miejsce. Nocl. 14 ł.

Korbielów (582).

St. noclegowa TTN, w willi „Hela“. Skż. i p. Jeleśnia; droga jezdna na miejsce. Nocl. 15 ł. i 10 s.

Pilsko (1330).

Schronisko PTT Żywiec, na Hali Miziowej. Skż. i p. Jeleśnia, tel. Jeleśnia 8. Nocl. 61 ł. i 60 s.

Glinne (780).

St. noclegowa w gajówce dóbr Żywiec. Skż. i p. Jeleśnia; droga jezdna na miejsce. Nocl. 4 ł.

Lachowice (424).

St. narc. tur. TKN, u Jakóba Kachola. Skż. i p. w miejscu. Nocl. 4 ł. i 6 s.

Hucisko (570).

St. narc. tur. TKN, u Antoniego Gąsiorka. Skż. w miejscu, p. Lachowice. Nocl. 15 ł.

Stryszawa (440).

St. narc. tur. TKN, u p. M. Józefiaka. Skż. Sucha lub Lachowice, p. Sucha. Nocl. 15 ł.

Sucha (350).

St. narc. tur. TKN, u Kazimierza Ćwiertni. Skż. i p. w miejscu. Nocl. 20 ł.

Maków Podhalański (370).

St. narc. tur. TKN, u Bernarda Branda, tel. Maków 12. Skż. i p. w miejscu. Nocl. 5 ł.

Skawica (450).

St. narc. tur. TKN, u p. W. Hupperta, Skż. Maków, p. Zawoja. Nocl. 10

Zawoja (540).

St. narc. tur. TKN, u Wincentego Zająca-Hujdy w willi „Wiktoria“. Skż. Maków Podhalański p. Zawoja 2; droga jezdna na miejsce. Nocl. 12 ł.

Zawoja (540).

St. nocl. Śl. Woj. Kom. Tur., w willi „Mieczysław“. Skż. Maków Podhalański, p. Zawoja 2; droga jezdna na miejsce. Nocl. 25 ł.

Babia Góra (1080).

Schronisko PTT Żywiec, na Markowych Szczawinach. Skż. Maków Podhalański, p. Zawoja 2. Tel. w schronisku przez Zawoję. Nocl. 31 ł. i 50 s.

Babia Góra (1616).

Schronisko Beskidenverein Bielsko. Skż. Maków Podhalański lub Jeleśnia, p. Lipnica Wielka. Nocl. 10 ł. i 25 s.

Polica (1240).

Schronisko PTT Jordanów. Skż. Bystra k/Jordanowa, Sidzina. Nocl. 8 s.

Jabłonka na Orawie (618).

St. narc. tur. TKN, u A. Sekely'ego. Skż. Czarny Dunajec, p. w miejscu; droga jezdna na miejsce. Nocl. 7 s.

Zubrzyca Górna (700).

St. narc. tur. TKN, u p. M. Kowalik, koło kościoła. Skż. Bystra, Chabówka, p. Zubrzyca G. Nocl. 15 ł.

Osielec (421).

St. narc. tur. TKN, u Bronisława Stopy. Skż. i p. w miejscu. Nocl. 16 ł.

Jordanów (480).

St. narc. tur. TKN, u N. Feita [w Rynku. Skż. i p. w miejscu. Nocl. 8 ł.

GORCE I BESKID WYSPOWY

Nowy Targ—Kowaniec (660).

St. narc. tur. TKN, u Mieczysława Batkiewicza. Skż. i p. Nowy Targ. Nocl. 12 ł. i 28.

Turbacz (1140).

Schronisko PTT Nowy Targ — w budowie. Skż. i p. Nowy Targ. Tel. przez Nowy Targ. Nocl. prowiz. 30 ł i 50 s.

Stare Wierchy (1000).

Schronisko PTT Rabka. Skż. p. Rabka. Nocl. 8 ł. i 8 s.

Rdzawka koło Obidowej (800).

St. narc. tur. TKN, u Andrzeja Rokity. Skż. Sieniawa, p. Rabka; droga jezdna na miejsce. Nocl. 6 ł.

Rabka Zdrój (480).

Stac. nar. tur. TKN, u K. Korczyńskiej willa „Maciejówka“. Skż. i p. w miejscu. Nocl. 20 ł.

Rabka (520).

St. tur. PTT Rabka, w willi „Wisła“. Skż. i p. w miejscu. Nocl. 7 l.

Rabka-Zaryte (468).

St. narc. tur. TKN, u M. Gronusiovej w willi „Pod Luboniem“, Skż. i p. w miejscu. Nocl. 6 l.

Wielki Luboń (1023).

Schronisko PTT Rabka. Skż. Rabka Zaryte, p. Rabka. Nocl. 12 l. i 6 s.

Mszana Dolna (400).

St. narc. tur. TKN, u W. Chołoniewskiej. Skż. i p. w miejscu. Nocl. 6 l.

Kasinka Mała (340).

St. narc. tur. TKN, u M. Wróbla koło kościoła. Skż. p. Mszana Dolna. Nocl. 30 l.

Niedźwiedź (488).

St. narc. tur. u S. Mikołajczykowej. Skż. i p. Mszana Dolna. Nocl. 6 l.

Poręba Wielka (500).

Stacja narc. tur. TKN w Nadleśnictwie. Skż. i p. Mszana Dolna. Nocl. 10 l.

Lubomierz (700).

St. narc. tur. TKN, u J. Krala, leśniczówka koło przełęczy Przysłop. Skż. i p. Mszana Dolna. Nocl. 18.

Dobra k/Limanowej (466).

St. narc. tur. TKN, u Henryka Sopali. Skż. i p. w miejscu. Nocl. 6 s.

Jurków (534).

St. narc. tur. TKN, u Katarzyny Kapturkiewiczowej. Skż. Dobra k/Limanowej, p. Jurków; droga jezdna na miejsce. Nocl. 4 l.

Mogielnica-Zalesie (800).

Stacja narc. tur. TKN w Leśniczówce dóbr Tymbark. Skż. i p. Tymbark. Nocl. 16 l.

Szczawa (157).

Stacja narc. tur. TKN, u J. Farena. Skż. Stary Sącz i Tymbark. St. autob. Łącko, p. Kamienica; droga jezdna na miejsce. Nocl. 20 s.

Lubań (1225).

St. narc. tur. TKN i PTT Tarnów, u Tomasza Guskiewiczza. Skż. Nowy Targ, p. Czorsztyń. Nocl. 8 ł.

TATRY

Zakopane (837).

„Dworzec Tatrzański“ PTT, adr. ul. Krupówki, tel. Zakopane 339. Skż. i p. w miejscu. Nocl. 60 ł. i 40 s.

Zakopane (837).

St. narc. tur. TKN, u Marii Michałowskiej, adr. ul. Ogrodowa l. 477. Skż. i p. w miejscu. Nocl. 40 ł.

Białka (695).

Stacja narc. tur. TKN, u R. Repetowskiej. Skż. Nowy Targ, Szaflary; p. w miejscu; droga jezdna na miejsce z N. Targu. Nocl. 8 ł.

Bukowina (923).

St. narc. tur. TTN, u Kobakowej. Skż. Poronin, p. w miejscu; droga jezdna na miejsce. Nocl. 25 ł.

Gubałówka (1223).

St. narc. tur. TKN, u J. Lasaka — Gmina Zubsuche. Skż. i p. Zakopane. Nocl. 6 ł.

Dolina Chochołowska ((1150).

Schronisko WKN Warszawa, tel. Zakopane-Chochołowska. Skż. Zakopane, p. Kościelisko; droga jezdna na miejsce. Wzorowe wyposażenie. Nocl. 100 ł.

Hala Pyszna (1350).

Schronisko SN PTT Zakopane. Skż. i p. Zakopane; droga jezdna na miejsce (częściowo). Nocl. 40 ł. i 30 s.

Hala Miętusia (1280).

Schronisko prywatne. Skż. i p. Zakopane. Nocl. 16 s.

Hala Kalatówki (1217).

Schronisko TTN Kraków, tel. Zakopane-Kalatówki, Skż. i p. Zakopane; droga jezdna na miejsce. Nocl. 40 ł. i 20 s.

Kasprowy Wierch (1975).

Stacja wysokogórska narc. tur. T. K. N. w budynku stacyjnym kolei linowej na Kasprowym Wierchu. Skż. i p. Zakopane, tel. Zakopane 1111, Nocl. 60 ł.

Hala Gąsienicowa (1500).

Schronisko PTT Warszawa, tel. Zakopane — Hala Gąsienicowa. Skż. i p. Zakopane; droga jezdna na miejsce. Nocl. 140 ł. i 30 s.

Głodówka (pod Bukowiną) (ok. 1000).

Schronisko harcerskie Związku Harcerstwa Polskiego, Skż. Poronin, droga jezdna na miejsce, p. Poronin. Nocl. 30 ł.

Łysa Polana (1003).

Schronisko prywatne Barcikowej, i st. nocl. P. T. T. Zakopane Skż. i p. Zakopane; droga jezdna na miejsce. Nocl. 10 ł. i 5 s.

Roztoka (1032).

Schronisko PTT Kraków, adr.: Zakopane skr. 156. Skż. i p. Zakopane; droga jezdna na miejsce. Nocl. 63 ł. i 57 s.

Dolina Pięciu Stawów Polskich (1672).

Schronisko PTT Zakopane. Skż. i p. Zakopane. Nocl. 60 ł. i 25 s.

Morskie Oko w Tatrach (1400).

Schronisko PTT Kraków, tel. Zakopane-Morskie Oko w Tatrach. Skż. i p. Zakopane; droga jezdna na miejsce. Nocl. 62 ł. i 50 s.

PIENINY

Czorsztyn (520).

St. narc. tur. TKN, u Jakóba Kurpiela. Skż. Nowy Targ, p. Czorsztyn; droga jezdna na miejsce. Nocl. 30 s.

Czorsztyn (496).

Stacja tur. PTT Oddział Tarnów (w hotelu Sperlinga) Skż. Nowy Targ, p. Czorsztyn. Szosa na miejsce. Nocl. 40 ł.

Sromowce Wyżne (500).

St. nocl. Zw. Harc. Polsk., w „Cisowym Dworoku”. Skż. Nowy Targ, p. Czorsztyn; droga jezdna na miejsce. Nocl. 12 ł.

Sromowce Niżne (490).

Schronisko Śl. Wojew. K.o.m. Tur. Skż. Nowy Targ, p. Szczawnica. Nocl. 10 ł.

Krościenko n. Dunajcem (422).

St. narc. tur. TKN, u Anny Dankiewiczowej. Skż. Nowy Targ lub Stary Sącz, p. Krościenko; droga jezdna na miejsce. Nocl. 40 ł.

Szczawnica Niżnia (431)

Schronisko PTT Nowy Sącz. Skż. Nowy Targ lub Stary Sącz, p. Szczawnica; droga jezdna na miejsce. Nocl. 13 ł. i 30 s.

Szczawnica (450).

Schronisko PTT Szczawnica. Skż. Nowy Targ lub Stary Sącz, p. Szczawnica; droga jezdna na miejsce. Nocl. 8 ł. i 50 s.

POGÓRZE ROŻNOWSKIE

Lubinka (480).

Stacja tur. PTT Oddział Tarnów, we dworze Harlendera. Skż. Łowczówek Pleśna. Nocl. 7 ł i 1 s.

Rożnów

Stacja tur. PTT Oddział Tarnów, we dworze hr. Stadnickiej. Nocl. 8 ł. i 1 s.

BESKID SADECKI

Hala Przehyba (1175).

Schronisko PTT Nowy Sącz (w budowie.) Skż. i p. Rytro. Na sezon zimowy prowizorycznych nocl. 16 ł.

Rytko (420).

St. narc. tur. TKN, u Henryka Paperle, pensj. „Esplanade“. Skż. i p. w miejscu. Nocl. 20 ł.

Piwniczna (375).

St. nocl. Tow. Narc. Mościce, u Anieli Wolańskiej. Skż. i p. w miejscu. Nocl. 20 ł.

Żegiestów (500).

St. narc. tur. TKN, u Bieleckiej — willa „Żorlina“. Skż. i p. w miejscu. Nocl. 50 ł.

Muszyna (458).

St. narc. tur. TKN, u Józefy Hetperowej. Skż. i p. w miejscu. Nocl. 15 ł.

Izby (570).

St. narc. tur. TKN, na placówce straży granicznej. Skż. Krynica, p. Tylicz. Nocl. 5 ł.

Jastrzębik k/Krynicy (550).

St. narc. tur. TKN, u Hrycia Tyliaszczaka. Skż. Powroźnik, p. Muszyna. Nocl. 6 ł.

Jaworzyna Krynicka (1116).

Schronisko PTT Krynica. Skż. i p. Krynica. Tel. Krynica 191. Nocl. 80 ł. i 30 s.

Krzyżówka koło Krynicy (743).

St. narc. tur. TKN, u Kazimiery Zgudowej. Skż. i p. Krynica. Nocl. 4 ł.

BESKID NISKI

Gorlice (310).

Stacja nocl. PTT Gorlice, w hotelu Victoria K. Kulczyckiego 3-Maja 10. Skż. i p. w miejscu. Nocl. 10 ł.

Wysowa (525).

Stacja narc. tur. TKN w Zakładzie Zdrojowo-kąpielowym. Skż. Grybów i Gorlice, p. w miejscu, tel. Wysowa 1, droga jezdną na miejsce. Nocl. 20 ł.

Wysowa Zdrój (524).

Stacja nocl. PTT Gorlice, w pensjonacie „Helena“ M. Mruka. Skż. Grybów, p. Wysowa. Nocl. 20 ł. (latem 3 ł.).

Wapienne Zdrój.

Stacja nocl. PTT Gorlice, w Zakładzie Zdrojowym M. i D. Bubniaków. Skż. Gorlice, p. w miejscu. Nocl. 4 ł.

Ług k/Zdyni.

Stacja nocl. PTT Gorlice, w gospodzie M. Weissmanna. Skż. Gorlice. Nocl. 2 ł. i 4 s.

Dukla (351).

St. narc. tur. TKN, u Mendla Lichtmana. Skż. Iwonicz; droga jezdna na miejsce. Nocl. 10 ł.

Barwinek k/Dukli (433).

St. narc. tur. TKN, placówka straży gran. Skż. i p. Iwonicz; droga jezdna na miejsce. Nocl. 7 ł.

Czeremcha (549).

St. narc. tur. TKN, na placówce straży granicznej. Skż. Rymanów; droga jezdna na miejsce. Nocl. 10 ł.

Jasiel (593).

St. narc. tur. TKN, na placówce straży granicznej. Skż. Rymanów; droga jezdna na miejsce. Nocl. 7 ł.

Komańcza (504).

St. narc. tur. TKN, u Antoniego Wasiewicza. Skż. i p. w miejscu. Nocl. 8 ł.

BIESZCZADY

Łupków (624).

St. narc. tur. TKN, w Ośrodku TN W. K. S. — Sanok. Skż. i p. w miejscu. Nocl. 10 ł.

Maniów (598).

St. narc. tur. TKN, w Ośrodku TN W. K. S. Sanok. Skż. w miejscu, p. Wola Dzichowa. Nocl. 10 ł.

Cisna (578).

Stacja narc. tur. TKN, w pensjonacie Olgi Herczka. Skż. i p. w miejscu. Nocl. 20 ł.

Myczków (482).

Stacja narc. tur. TKN, w pensjonacie Czesława Wawrosza. Skż. Uherce, p. Solina-Ustrzyki, pow. Lesko; droga jezdna na miejsce. Nocl. 15 ł.

Sokole n/Sanem (421).

Stacja nocl. PTT Lwów, we dworze J. Brandysa. Skż. Ustrzyki Dolne, p. Łobozew; droga jezdna na miejsce. Nocl. 20 ł.

Olszanica (610).

Stacja narc. tur. TKN, u Bohdana Juścińskiego, tel. Olszanica 3. Skż. i p. w miejscu. Nocl. 25 ł.

Berehy Górne (722).

Schronisko KTN Lwów, w leśniczówce P. Serwatowskiego. Skż. Ustrzyki Dolne, p. Dwernik, droga jezdna na miejsce. Nocl. 10 ł.

Ustrzyki Górne (750).

Stacja narc. tur. TKN, we dworze inż. Adlersberga. Skż. Ustrzyki Dolne lub Sianki, p. Lutowiska. Nocl. 30 ł.

Wołosate (705).

Stacja narc. tur. TKN, u Ks. Bazylego Trzycieckiego. Skż. i p. Sokoliki Górskie; droga jezdna na miejsce. Nocl. 4 ł. i 3 s.

Rozłucz (620).

Schronisko Okr. Urz. WF i PW OK nr X Skż. i p. w miejscu. Nocl. 180 ł.

Borynia (689).

Stacja narc. tur. TKN, w pensjonacie Heleny Daniłłowiczowej. Skż. Jablonka, p. w miejscu; droga jezdna na miejsce. Nocl. 15 ł.

Sokoliki Górskie (740).

St. nocl. PTT Drohobycz, we dworze M. Kalinowskiej tel. Sokoliki 1. Skż. i p. w miejscu. Nocl. 10 ł. i 10 s.

Sianki (840).

St. narc. tur. TKN, u Genowefy Stefańskiej. Skż. i p. w miejscu. Nocl. 25 ł.

Sianki (840).

Dom turystyczno-narciarski PZN (PTN Przemyśl). Skż. i p. w miejscu. Droga jezdna na miejsce — 5 min. od Skż. Telefon, światło elektryczne, centralne ogrzewanie, bieżąca woda ciepła i zimna, łazienka i tusze, narciarnia i warsztat, szkoła narciarska PTN. Nocl. 200 ł.

Sianki (840).

Schronisko Okr. Urz. WF i PW OK nr X. Skż. i p. w miejscu. Nocl. 60 ł.

Libuchora (675).

St. narc. tur. TKN, u M. Minkowicza. Skż. Jabłonka lub Sianki, p. Wysocko Wyżne; droga jezdna na miejsce. Nocl. 6 ł. i 4 s.

Pikuj (1120).

Schronisko PZN (PTN Przemyśl); Gmina Libuchora. Skż. Sianki, p. Wysocko Wyżne, pow. Turka, telefon w schronisku; droga jezdna na miejsce. Nocl. 80 ł.

Załokieć (450).

Schronisko PTT Drohobycz. Skż. Borysław, p. Podgórz k/Drohobycza; droga jezdna na miejsce. Nocl. 20 ł.

Pod Ciuchowym Działem w Orowie (ok. 900).

Schronisko PTT Drohobycz i Zw. Harc. Pol., adr. dr M. Dutczyński. Skż. Borysław, p. Tustanowice. Nocl. 15 ł. i 14 s.

Dol. Majdańskiego Potoku—Malmanstal (650).

Schronisko PTT Drohobycz. Skż. Synowódzka Wyżne, p. Schodnica k/Borysławia. Nocl. 19 ł. i 4 s.

Tysowiec (1000).

St. noclegowa PTT Drohobycz, u Iwana Czudyjowicza, Gmina Tysowiec. Skż. Tuchla, p. Koziowa. Nocl. 10 s.

Hrywka.

Stacja tur. PTT Drohobycz w budynku Straży Granicznej. Skż. Skole, p. Smorze. Nocl. 10 ł.

Klimiec (800).

Schronisko PZN (PTN Przemyśl i TKN). Skż. Skole, p. Tucholka; droga jezdna na miejsce. Nocl. 30 ł.

Klimiec—Przełęcz Tucholska (840).

St. narc. tur. TKN, na placówce straży granicznej. Skż. Skole, p. Tucholka pow. Stryj; droga jezdna na miejsce. Nocl. 5 ł. i 4 s.

Kamionka (570).

St. narc. tur. TKN, w leśniczówce państwowej. Skż. Dębina k/Skolego; droga jezdna na miejsce. Nocl. 4 ł.

Skole (437).

St. narc. tur. TKN i PTT Drohobycz, w hotelu Hermana Henenfelda. Skż. i p. w miejscu. Nocl. 15 ł.

Czerenyszczcze pod Paraszką (930).

Schronisko PTT Drohobycz, w domu myśliwskim br. Groedel. Klucze w Kole PTT w Skolem ul. Pierackiego L. 1. Skż. i p. Skole. Nocl. 10 ł.

Hrebenów (490).

Stacja narc. tur. TKN w pensjonacie „Maria“, Marii Nedeczky. Skż. i p. w miejscu. Nocl. 25 ł.

Zelemianka.

Stacja noclegowa PTT Drohobycz, u inż. Szmatera. Skż. w miejscu, p. Hrebenów. Nocl. 10 ł.

Zelemin.

Schron niezagospodarowany PTT Drohobycz, klucze w Kole PTT w Skolem, Pierackiego 1. Skż. i p. w Skolem. Nocl. 4 ł. i 16 s.

Tuchła (528).

Stacja noclegowa PTT Drohobycz, u Fr. Szychlińskiego. Skż. i p. w miejscu. Nocl. 5 ł.

Magura (1365).

Schron zagospodarowany PTT Drohobycz, klucze w Kole PTT w Skolem, Pierackiego 1, lub w leśniczówce w Libuchorze u Hawryłowa. Skż. Tuchła, p. Skole. Nocl. 8 s.

Różanka Niżna pod Magijem (1180).

Schron niezagospodarowany PTT Drohobycz, klucze

w Kole PTT w Skolem, Pierackiego 1, lub w leśniczówce w Różance Niżnej u I. Brysza. Skż. Różanka. Nocl. 15 s.

Różanka Wyżna (700).

Stacja narc. tur. TKN, u leśniczego Jerzego Micowskiego. Skż. i p. Tuchla, droga jezdna na miejsce. Nocl. 6 ł.

Sławsko (600).

Schroniska KTN Lwów. Skż. p. w miejscu, tel. Sławsko 2. Nocl. 80 ł.

Sławsko (600).

Dom turystyczno-narciarski, własność LPT. Skż. i p. w miejscu, tel. w schronisku. Światło elektryczne, centralne ogrzewanie, łazienki, tusze, narciarnia, warsztat. Nocl. 200 ł.

Sławsko (600).

Stacja nocl. PTT Lwów, w pensjonacie Trościan p. Witkowskiego. Skż. i p. w miejscu. Nocl. 10 ł.

Trościan (1230).

Schronisko PTT Drohobycz, w domku myśliwskim br. Groedel. Skż. i p. Sławsko. Nocl. 10 ł. i 20 s.

Kazanowiec (900).

Schronisko SN Czarni Lwów. Skż. i p. Sławsko. Nocl. 20 ł.

Kazanowiec (900).

St. nocl. PTT Lwów, u Piotra Sikana. Skż. i p. Sławsko. Nocl. 4 ł.

Ławoczne (648).

Schronisko SN Kol. PW Lwów w budynku kolejowym. Skż. i p. w miejscu. Nocl. 40 ł.

Oporzec (670).

Schronisko PTT Drohobycz, w leśniczówce Br. Groedel, adr. Karol Rogulski, tel. Ławoczne 10. Skż. i p. Ławoczne; droga jezdna na miejsce. Nocl. 12 ł. i 18 s.

Beskid (850).

Schronisko Okr. Urz. WF i PW OK nr. VI. Skż. i p. Ławoczne. Nocl. 80 ł.

Płyśce.

Schron niezagospodarowany PTT 'Drohobycz. Skż. i p. Ławoczne, klucze w leśniczówce w Oporcu lub w Kole PTT w Skolem, Pierackiego 1. Nocl. 10 s.

GORGANY

Weldzisz-Maksymówka (502).

St. narc. tur. TKN, w sanatorium Spółdz. Kapłanów, rzym. kat. Skż. Wygoda, p. w miejscu; droga jezdna na miejsce. Nocl. 15 ł.

Wyszków (750).

St. noclegowa PTT Lwów, w leśniczówce. Skż. Wygoda, p. Weldzisz; droga jezdna na miejsce. Nocl. 9 s.

Przełęcz Wyszkowska (941).

Schronisko PTT Lwów. (Nocl. 25 — w budowie)

Świca (930).

Schronisko PTT Lwów. Skż. Wygoda, p. Weldzisz, kolejka leśna o 2 km od schroniska; droga jezdna na miejsce Nocl. 21 ł. i 10 s.

Przełęcz Sołotwinka (1400).

Schron niezagospodarowany PTT Lwów. (Najbl. schronisko w Świcy.) Nocl. 10 s.

Broszniów (346).

St. noclegowa PTT Stanisławów, w gospodzie M. Kapustianykowej. Skż. w miejscu, p. Krechowice. Nocl. 5 ł.

Dolina Mołody (ok. 720).

Schronisko PTT Lwów. (Nocl. 30 — w budowie.

Kuźmieniec k/Osmołody (685).

St. narc. tur. TKN, w gajówce i domku myśl., adr. Nadleśnictwo Państw. Jasień. Skż. Broszniów, p. Perehińsko; kolejka leśna na miejsce. Nocl. 4 ł.

Jala w dol. Łomnicy (750).

Schronisko PTT Lwów. Skż. w miejscu; kolejka leśna na miejsce. Nocl. 24 ł. i 10 s.

Darów (850).

St. narc. tur. TKN, w gajówce państwowej. Skż. Broszniów, p. Perehińsko; kolejka leśna na miejsce. Nocl. 2 ł.

Przełęcz Ruszczyzna (1350).

Schron niezagospodarowany PTT Lwów. (Najbliższe schronisko na Jali). Nocl. 10 s. Schronisko PTT. w budowie.

Sołotwina (420).

St. nocl. PTT Stanisławów, w gospodzie T. Śrebun-czaka. Skż. Stanisławów lub Nadwórna, p. w miejscu droga jezdna na miejsce. Nocl. 4 ł. i 10 s.

Porohy n/Złotą Bystrzycą (500).

St. narc. tur. TKN, w Tartaku Pol. Szwajc. Przemysłu Leśnego S. A. Skż. Stanisławów lub Nadwórna, p. Sołotwina pow. Bohorodczany; droga jezdna na miejsce. Nocl. 4 ł.

Porohy n/Złotą Bystrzycą (500).

St. nocl. PTT Stanisławów, u Grzegorza Julisza. Skż. Stanisławów lub Nadwórna, p. Sołotwina; droga jezdna na miejsce. Nocl. 10 ł. i 6 s.

Łopuszna pod Sywulą (780).

St. narc. tur. TKN, w gajówce Pol. Szwajc. Przem. Leśn. S. A. Skż. Stanisławów lub Nadwórna, p. Sołotwina; droga jezdna na miejsce. Nocl. 4 ł.

Przełęcz Borewka pod Sywulą (1364).

2 schrony niezagospodarowane PTT Kałusz, adr. prof. J. Sytnik. (Najbliższe schronisko na Jali lub w Łopusznej.) Nocl. 48 s.

Nadwórna (431).

St. nocl. PTT Stanisławów, u Leona Grüssgota, adr. ul. Delatyńska. Skż. i p. w miejscu. Nocl. 3 ł. i 2 s.

Zielona (600).

St. narc. tur. TKN i PTT Stanisławów, w pensjonacie Leona Knolla. Skż. Nadwórna, p. w miejscu; kolejka leśna i droga jezdna na miejsce. Nocl. 30 ł. i 20 s.

Rafajłowa (759).

St. narc. tur. TKN, u leśn. T. Ciesielskiego. Skż. Nad-

wórna, p. Zielona k/Nadwórnej; kolejka leśna i droga jezdna na miejsce. Nocl. 15 ł.

Rafajłowa (750).

Stacja nocl. PTT Stanisławów, w gospodzie L. Wundermana. Skż. Nadwórna, p. Zielona. Nocl. 10 ł. i 20 s.

Połonina Pantyrska (1120).

Schronisko PTN i TKN nad Przełęczą Pantyrską. Skż. Nadwórna, p. Zielona k/Nadwórnej; kolejka leśna do Rafajłowej. Nocl. 16 ł. i 8 s.

Durniniec k/Rafajłowej (820).

St. narc. tur. TKN, w gajówce państwowej. Skż. Nadwórna, p. Zielona k/Nadwórnej; kolejka leśna do Rafajłowej. Nocl. 4 ł.

Kruhły Luh pod Bratkowską (825).

St. narc. tur. TKN, w gajówce państwowej. Skż. Nadwórna, p. Zielona k/Nadwórnej; kolejka leśna do Rafajłowej, droga jezdna na miejsce. Nocl. 4 ł.

Steryszora (1420) — błędnie „Czarna Klewa“.

Schronisko PTN Przemyśl. Skż. Nadwórna, dojazd kolejką leśną do Rafajłowej, p. Zielona k/Nadwórnej. Nocl. 24 ł.

Ozirny w dol. Doużyńca (820).

St. narc. tur. TKN, w gajówce państwowej. Skż. Nadwórna, p. Zielona k/Nadwórnej; kolejka leśna na miejsce. Nocl. 4 ł.

Sołoniec w dol. Doużyńca (1000).

St. narc. tur. TKN, w gajówce państwowej. Skż. Nadwórna, p. Zielona k/Nadwórnej; kolejka leśna na miejsce. Nocl. 4 ł.

Połonina Niżna pod Doboszanką (1000).

Schronisko PTT Stanisławów. Skż. Nadwórna lub Jaremcze, p. Zielona k/Nadwórnej. Nocl. 20 s.

Pod Doboszanką (przy Klauzie Zubrynki).

Schronisko PTT Stanisławów (w budowie).

Polonina Barania (1350); — pod Chomiakiem.

Schronisko PTT Stanisławów. Skż. Żeniec, p. Tatarów. Nocl. 25 ł. i 25 s.

Nadwórna (437).

Stacja nocl. PTT Stanisławów, u Léona Grüssgotta. Skż. i p. w miejscu. Nocl. 4 ł.

DOLINA PRUTU I PASMO CZARNOHORY

Jaremcze (525).

Stacja nocl. PTT Stanisławów, w pensjonacie „Warszawianka“ p. E. Rawickiej. Skż. i p. w miejscu. Nocl. 6 ł.

Jaremcze (525).

Stacja nocl. PTT Stanisławów, w domu wycieczkowym „Doboszanka“ kpt. W. Góreckiego. Skż. i p. w miejscu. Nocl. 50 ł. i 30 s.

Jaremcze (525).

Stacja nocl. PTT Stanisławów, w pensjonacie „Gena“ E. Trawka. Skż. i p. w miejscu. Nocl. 6 ł.

Jaremcze (525).

St. nocl. PTT Stanisławów, w hotelu Fr. Hanusa. Skż. i p. w miejscu. Nocl. 30 ł.

Jamna (564).

St. nocl. PTT Stanisławów, w pensj. „Jurzenka“ Judy Tagera. Skż. i p. w miejscu. Nocl. 75 ł. i 20 s.

Dilok ad Mikuliczyn (590).

St. nocl. PTT Stanisławów, w Domu Zdrowia Związku Drukarzy. Skż. w miejscu, p. Mikuliczyn. Nocl. 10 ł.

Przełęcz Tatarska (931).

Schronisko PTT Stanisławów, Gmina Jabłonica. Skż. i p. Tatarów; droga jezdna na miejsce. Noc. 50 ł. i 5 s.

Worochta (740).

Schronisko PTT Kołomyja „Dworek Czarnohorski“, tel. Worochta 14. Skż. i p. w miejscu. Nocl. 81 ł. i 28 s.

Bukowina (970).

St. narc. tur. TKN, w gajówce państwowej. Skż. i p. Worochta; droga jezdna na miejsce. Nocł. 4 ł.

Zaroślak (1300) pod Howerlą.

Schronisko PTT Stanisławów, tel. Worochta 4a. Skż. i p. Worochta; kolejka leśna do Foreszczenki, droga jezdna na miejsce. Nocł. 150 ł. i 10 s.

Mariszewska (ok. 1400).

Schroniska KTN Lwów. Skż. i p. Worochta. Znako-
wane szlaki. Nocł. 50

Pohorylec (1742) pod Pop Iwanem.

Schronisko SN AZS Warszawa. Skż. Worochta lub Kuty, p. Żabie. Nocł. 40 ł.

Kostrzyca (ok. 1350).

Schronisko Harc. Kl. Narc. Warszawa. Skż. i p. Wo-
rochta. Nocł. 70 ł.

**PASMO CZYWCZYŃSKIE I DOLINA CZARNEGO
CZEREMOSZU**

Bystrzec Klauza (850).

St. narc. tur. TKN u Iwana Ślusarczyka, gmina Dzem-
bronia. Skż. Worochta lub Kuty, p. Żabie. Nocł. 10 s.

Zelene n/Cz. Czeremoszem (803).

St. narc. tur. TKN, u Marii Żetyniukowej, tel. Żabie 2a
(post. P. P.). Skż. Worochta lub Kuty, p. Żabie. Nocł. 6 ł.
i 2 s.

Jawornik (800).

Stacja turyst. SN AZS Warszawa, u Wincentego
Ptaszka. Skż. Worochta lub Kuty. Nocł. 15 ł.

Szybene n/Cz. Czeremoszem (850).

St. narc. tur. TKN, u gajowego Michała Iwanickiego.
Skż. Worochta lub Kuty, p. Żabie. Nocł. 5 ł.

Szybene Klauza (1024).

St. nocł. PTT Kołomyja, u dozorczy klauzy. Nocł. 10 s.

Połonina Berczeska (1450) pod Kopilaszem.

Schronisko SN AZS Warszawa, częściowo zagospodarowane. Skż. Worochta lub Kutry, p. Żabie. Nocl. 25 s.

Burkut (880).

Schronisko PTT Kosów. Skż. Kutry, p. Żabie, tel. w miejscu. Nocl. 30 ł. i 12 s.

Stefulec n/Cz. Czeremoszem (1050).

Stacja narc. tur. TKN, w gajówce państwowej. Skż. Kutry, p. Żabie. nocl. 3 ł.

Dolina Popadyńca (ok. 1330).

Schronisko PTT Kosów. Skż. Kutry, p. Żabie, tel. Burkut. Nocl. 30 ł.

Bałtagul (1269).

Schronisko PTT Kosów. Skż. Kutry, p. Żabie, tel. Burkut. Nocl. 30 s.

HESKID HUCULSKI

Kołomyja.

St. nocl. PTT Kołomyja, w hotelu Grand, pl. Piłsudskiego 1, tel. Kołomyja 156. Skż. i p. w miejscu. Nocl. 15 ł.

Pistyń (400).

Stacja tur. PTT Kosów, w domu ludowym T.S.L. Skż. Kołomyja, p. Pistyń. Nocl. 10 s.

Jaworów (460).

Stacja tur. PTT Kosów, w szkole powszechnej. Skż. Kołomyja, p. Jaworów. Nocl. 10 s.

Kosmacz (643).

St. tur. PTT Kołomyja, na kopalni ropy Storch i Ska. Skż. Kołomyja lub Mikuliczyn, p. w miejscu. Droga jezdna na miejsce. Nocl. 15 ł. i 15 s.

Jasieniów Górny (542).

St. narc. tur. TKN u Jana Tomaszewskiego. Skż. Kutry, p. w miejscu. Droga jezdna na miejsce. Nocl. 6 ł.

Żabie-Słupejka (604).

Stacja narc. tur. TKN, w hotelu L. Gertnera, tel. Żabie 8. Skż. Worochta lub Kutry, p. w miejscu. Droga jezdna na miejsce. Nocl. 20 ł. (Nieczynna).

Żabie-Ilcia (634).

St. narc. tur. TKN, w gospodzie Zofii Wolańskiej. Skż. Worochta lub Kutry, p. Żabie. Droga jezdna na miejsce. Nocl. 6 ł.

Żabie-Ilcia (634).

Stacja tur. PTT Kosów, w domu TPH „Tadeuszówka”. Skż. Worochta lub Kutry, p. w miejscu. Nocl. 8 ł.

Bereźniak (ok. 1300) pod Skupową.

Schronisko PTT Kosów. Skż. Kutry, p. Żabie, tel. Burkut. Nocl. 20 ł.

Masny Pryśłup (1534) pod Babą Ludową.

Schronisko PTT Kosów. Skż. Kutry, p. Żabie, tel. Burkut. Nocl. 16 ł.

Hryniawa (725).

St. narc. tur. TKN, w Nadleśnictwie Państwowym. Skż. Kutry, p. Jasienów Górny. Droga jezdna na miejsce. Nocl. 4 ł.

Szykmany k/Hryniawy (820).

St. narc. tur. TKN i PTT Kosów, we dworze Leopolda Milsovitsa. Skż. Kutry, p. Jasienów Górny. Droga jezdna na miejsce. Nocl. 14 ł.

Marijen Klauza n/Białym Czeremoszem (800).

St. narc. tur. TKN, u dozorczy klauzy. Skż. Kutry, p. Jasienów Górny. Nocl. improwizowane, budynek na brzegu rumuńskim, przepustka konieczna.

Polonina Smitenyj (1500).

St. narc. tur. TKN w Bryndzarni Państwowej. Skż. Kutry, p. Jasienów Górny. Nocl. 4 s.

Perkalab Klauza (1020).

St. narc. tur. TKN, u dozorczy klauzy. Skż. Kutry, p. Jasienów Górny. Nocl. improwizowane.

PRZEKRACZANIE GRANICY POLSKO-CZECHOSŁOWACKIEJ PRZEZ CZŁONKÓW P. Z. N. NA PODSTAWIE KONWENCJI TURYSTYCZNEJ

Członkowie Towarzystw należących do P. Z. N. mogą korzystać na zasadzie posiadania **żółtej legitymacji turystycznej**, zaopatrzonej w nalepkę na sezon 1936—1937 i wydawane bezpłatnie **poświadczenie władzy administracyjnej I instancji**, oraz bezpłatną **wizę konsulatu czeskiego** — z uprawnień, jakie zostały ustalone w konwencji turystycznej polsko-czechosłowackiej, zawartej w Pradze 30 maja 1925 r. (Dz. Ust. R. P. nr 57 poz. 333 z dnia 11 czerwca 1926 roku).

Na podstawie tej konwencji wolno posiadaczom wymienionych legitymacyj **przekraczać granicę polsko-czechosłowacką** i swobodnie poruszać się **w obrębie pasa turystycznego w okresie od 1 grudnia do 30 kwietnia**.

Przekroczenie granicy nastąpić może **jedynie na nartach lub z nartami** i to na drogach celnych lub na drogach turystycznych, lecz w tym wypadku bez bagażu lub z bagażem umieszczonym w plecaku.

Według polskich przepisów celnych wolno zabrać przez granicę bez cła rzeczy podróżne, przybory fotograficzne, żywność w ilości potrzebnej w podróży i najwyżej 20 cygar lub 50 papierosów lub 50 gr. tytoniu.

Pas turystyczny składa się z 3 części. Część zachodnia obejmuje Beskidy Śląskie aż po linię kolejową Frydek—Frydland Bila, całą Orawę i Małą Fatrę, południową stronę Tatr po linię kolejową Koszycko-Bogumińską i Spisz aż po rzekę Poprad. Środkowa część leży na przedłużeniu linii kolejowej Lwów—Ławoczne i zawiera w sobie pasmo Borsawy. Południowa część obejmuje dorzecze Cisy, grupę Świdowca i Bliźnicy i Karpaty Marmaroskie po granicę rumuńską.

Szczegółowe określenie granic pasa turystycznego znajduje się w **objaśnieniu**, zawartym wraz z mapką w książeczce żółtej legitymacji konwencyjnej.

Celem korzystania z uprawnień wynikających z konwencji winni członkowie Towarzystw zrzeszonych w P. Z. N. zaopatrzyć się w **żółte legitymacje**. Legitymacje te za pośrednictwem Towarzystw są do nabycia w **sekretariacie P. Z. N. — Kraków, ul. Józefa Piłsudskiego 13.**

Członkowie Towarzystw należących do P. Z. N. będą na **kolejach państwowych czechosłowackich** względnie na kolejach lokalnych, pozostających w zarządzie państwowym po czechosłowackiej stronie pasa turystycznego — korzystać z **33% zniżki przy wycieczkach zbiorowych**, o ile w nich weźmie udział przynajmniej 10 członków.



W sezonie 1936/37 obowiązują z powodu wprowadzenia w życie ograniczeń dewizowych następujące **przepisy** przy przekraczaniu granicy polsko-czechosłowackiej (w sprawach pieniężnych i dozwolonych punktów granicznych dla przejścia):

Narciarze, zaopatrzeni w ważne na dany rok prolongowane członkowskie legitymacje konwencyjne Polskiego Związku Narciarskiego, mogą przy przekraczaniu granicy w obrębie pasa turystycznego polsko-czechosłowackiego każdorazowo **przenosić poza granicę w banknotach lub bilonie kwoty do 50 zł w walucie krajowej lub zagranicznej**. Każdemu takiemu narciarzowi wolno jednak przenieść w ciągu miesiąca jedynie 100 zł. Celem kontroli na legitymacji turystycznej lub na osobnej karcie ewidencji placówka celna lub graniczna czyni **adnotację datowaną o wywozie odnośnej kwoty**. W razie wywozu kwoty takiej w walucie zagranicznej władze celne i graniczne domagają się uwidocznienia na legitymacji lub na osobnym piśmie zezwolenia **na zakupno waluty obcej w celach turystycznych**. Kwoty do zł 10.— i końcówki groszowe przy większych sumach wolno przewozić i przenosić przez granicę bez żadnych ograniczeń; jedynie w wypadku przekraczania przez narciarza granicy **wielokrotnie w ciągu miesiąca**, należy również odnotowywać każdorazowo kwoty poniżej 10 zł.

Ponadto wiele posterunków granicznych **interpretuje przepisy**, że dozwolone jest przenoszenie pieniędzy w walucie polskiej **jedynie w bilonie**. Na fakt ten zwraca się uwagę wszystkich narciarzy.

Przekraczanie granicy **poza placówkami straży celnej** jest dozwolone na **obszarze zachodniego pasa turystycznego jedynie w następujących punktach**: w Tatrach: Przełęcz Pyszna, Przełęcz Tomanowa, Przełęcz Liliowe, Przełęcz Gładka, przejście pod Żabiem, kładka w Roztoce.

Poza obszarem Tatr na zachód są dozwolone wszystkie przejścia dotychczasowe z wyjątkiem szlaku znaczonego niebiesko, prowadzącego z Małej Babiej do Polhory. Przekraczanie granicy w **Zwardoniu** w zimie dozwolone jest **jedynie w dwóch punktach** oznaczonych napisami.

Na **wschód od Tatr** dozwolone są przejścia przez cały rok przez Kacwin, szosą Niedzica—Stara Wieś; przez Sromowce Niżne, drogą pienińską, oraz przez Homole—Wysoką w okolicy Jaworek.

Poruszanie się w strefie nadgranicznej na drogach lub bezdrożach, nie oznaczonych jako drogi turystyczne, jest nie dozwolone.

Wyjątek stanowią używane zwykle w zimie zjazdy narciarskie, omijające utarte szlaki.

Każdy narciarz winien posiadać!

PRZEWODNIK NARCIARSKO-TURYSTYCZNY NARCIARSKĄ MAPEŁ PLASTYCZNĄ

(BLOKDIAGRAMY) TERENU

Nr. 1. Grupa Babiej Góry

Nr. 2. Gorce i Beskid Wyspowy

Nr. 3. Grupa Pilska, Wielkiej Raczy i Baraniej Góry

Nr. 4. Beskid Śląski i Mały

Nr. 5. Czarnohóra z częścią Beskidu Huculskiego

CENA 60 GROSZY ZA SZTUKĘ

Wydawnictwa Towarzystwa Krzewienia Narciarstwa
Do nabycia w księgarniach i kioskach T-wa „RUCH“ S. A.

ODZNAKA GÓRSKA POLSKIEGO ZWIĄZKU NARCIARSKIEGO



Wzór, wykonanie i własność Odznaki Górskiej zastrzeżone są wyłączenie dla Polskiego Związku Narciarskiego na podstawie świadectwa rejestracyjnego Urzędu Patentowego nr 2596 z 14. II. 1934.

Odznakę nabywać mogą jedynie uprawnieni, tylko w Polskim Związku Narciarskim — Kraków, ulica Józefa Piłsudskiego 13. Przeciw osobom lub firmom podrabiającym lub sprzedającym Odznakę Górską, wystąpi P. Z. N. na drogę sądową.

* * *

Liczne rzesze narciarzy i narciarek, uprawiających turystykę zimową powinny dążyć do zdobycia Odznaki Górskiej Polskiego Związku Narciarskiego.

Zaszczytne to wyróżnienie, przyznawane przez Związek czynnym narciarzom za działalność na polu turystyki, zdobyć można przy sposobności odbywania narciarskich wycieczek w polskich górach.

Odznaka Górską nie stawia wymagań rekordowych lub czasowych. W założeniu swym jest ona jak najdalsza od nagradzania wyczynów turystycznych według zasad przyjętych w sporcie. Odznaka Górską ma na celu przede wszystkim krzewienie turystyki narciarskiej w jak najszerszych sferach. Ponadto dąży ona do utrzymania sprawności turystycznej narciarzy do jak najpóźniejszego wieku. Warunki zdobycia Odznaki są przystępne dla ogółu i przystosowane do wymagań wieku, płci i możliwości uprawiania turystyki.

Zdobycić więc Odznakę i przejść wszystkie jej stopnie aż do stopnia złotego, może każdy narciarz i każda narciarka.

Stały wzrost liczby osób, ubiegających się i zdobywających Odznakę Górską P. Z. N., świadczy dowodnie o jej potrzebie i popularności. Uzupełnienie regulaminu, powiększenie listy wycieczek punktowanych, wprowadzenie znacznej ilości typowych raidów punktowanych, zezwoli na dalsze wzmożenie ruchu narciarskiego na terenie polskich gór.

REGULAMIN ODZNAKI GÓRSKIEJ POLSKIEGO ZWIĄZKU NARCIARSKIEGO

ustalony przez Komisję Turystyczną P. Z. N. przy uwzględnieniu wytycznych Rady P. Z. N. z dnia 11. IX. 1932 i 8. X. 1933 oraz zarządzeniami w latach 1934 do 1936.

I. ZASADY OGÓLNE

§ 1) Za działalność narciarsko-turystyczną, kontrolowaną według norm niniejszego regulaminu, nadaje Polski Związek Narciarski czynnym narciarzom-turystom zaszczytne wyróżnienie, zwane „Odznaką Górską“, której celem jest:

- a) budzenie zainteresowania dla turystyki narciarskiej,
- b) zachęta do utrzymania sprawności turystycznej do jak najpóźniejszego wieku,
- c) podniesienie poziomu technicznego uprawianej turystyki,
- d) propaganda terenów narciarskich w polskich górach.

§ 2) Instytucją odznaki górskiej (ewidencja i przydział) kieruje Polski Związek Narciarski, który ponadto czuwa by: 1) odznaka górską była zawsze wysoko ceniona wśród ogółu, 2) by warunki uzyskiwania odznaki były stwierdzane w sposób rzetelny, 3) by normy osiągnięcia odznaki były stale stosowane do poziomu turystyki narciarskiej.

§ 3) Odznakę górską otrzymać może każdy nieposzlakowany obywatel Polski, który ukończył 17 rok życia i spełnił normy wymagane niniejszym regulaminem. Polski Związek Narciarski może odmówić nadania odznaki, względnie odebrać odznakę tym spełniającym warunki osobom, które: 1) działają na szkodę P. Z. N., 2) którym udowodniono przekroczenia natury etycznej.

Posiadacz odznaki górskiej otrzymuje od Polskiego Związku Narciarskiego legitymację odznaki i stopnia, względnie zaświadczenie na legitymacji związkowej. Wolno nosić odznakę tylko najwyższego posiadanego stopnia. Nazwiska odznaczonych i ich przynależność klubowa poda-

wane będą do wiadomości specjalnym komunikatem weryfikacyjnym, zaś nazwiska osób, które w ostatnim sezonie zdobyły odznakę złotą, podane będą w „Informacyjnym Kalendarzu Narciarskim P. Z. N.“.

§ 4) Odznaka ma jedną kategorię i trzy stopnie: brązowy, srebrny i złoty, przy czym rysunek odznaki wszystkich stopni jest jednakowy. Odznakę nosi się tylko przy ubiorze narciarskim (na lewej piersi), przy ubraniach cywilnych dopuszczona jest miniatura.

(Używanie kolorowych (czerwonych) podkładek sukiennych pod odznakę — zastrzeżone jest dla „przodowników“).

Odznakę zdobywa się według kolejności stopni, których przeskakiwać nie można. Poszczególne stopnie zdobyć można tylko raz w roku narciarskim (od 1 grudnia do 15 maja). Zdobywanie odznaki rozpoczyna się od stopnia brązowego.

II. SPOSÓB ZDOBYWANIA ODZNAKI GÓRSKIEJ

§ 5) Podstawą ubiegania się o odznakę górską są odbywane na nartach w warunkach narciarskich „wycieczki punktowane“ i „raidy punktowane“, według listy wycieczek, będącej integralną częścią niniejszego regulaminu. Lista ta może być co roku zmieniana i uzupełniana przez P. Z. N. Wybór wycieczek punktowanych jest dowolny.

O odznakę danego stopnia ubiega się, przedkładając do weryfikacji protokoły wycieczek, zaświadczone i obliczone przez oficjalnych „przodowników“ P. Z. N., upoważnionych do tych czynności przez P. Z. N.

§ 6) Odznakę danego stopnia zdobywa się, o ile suma punktów wszystkich odbytych i protokolowanych, oraz weryfikowanych w ciągu jednego sezonu wycieczek narciarskich, równa się lub przewyższa normę, która wynosi:

- a) dla odznaki brązowej 100 punktów,
- b) dla odznaki srebrnej — (przez posiadaczy odznaki brązowej) — 150 punktów, lub trzykrotne ogółem powtórzenie (w ciągu kilku sezonów — przerwy dopuszczalne) norm wymaganych dla odznaki brązowej),

c) dla odznaki złotej (przez posiadaczy odznaki srebrnej) 200 punktów, lub dla posiadaczy odznaki srebrnej trzykrotne powtórzenie normy odznaki srebrnej (po 150 punktów), względnie dla posiadaczy odznaki brązowej — przez dziewięciokrotne jej powtórzenie. (Przerwy w ubieganiu dopuszczalne.)

Uwaga: O ile w ciągu jednego sezonu, norma nie została osiągnięta, lub powtórzenie nie powiodło się — osiągnięte w danym sezonie punkty nie liczą się.

§ 7) Konkurencja o odznakę górską odbywać się może podczas wszystkich wycieczek, organizowanych tak przez Towarzystwa, jak i przez ich członków, o ile trasy tych wycieczek są zgodne z trasami wycieczek uwidocznionych na liście wycieczek punktowanych. Wycieczki odbywać się musi na nartach, przy czym dopuszczalne jest jedynie czasowe odpinanie nart w miejscach, gdzie potrzeba odpięcia jest rzeczywiście uzasadniona. Obowiązuje osiągnięcie szczytu względnie przełęczy, lub przejście dokładne trasą wymienioną w liście wycieczek punktowanych.

§ 8) Do stwierdzenia wszystkich danych, dotyczących odbycia wycieczek przez danego konkurenta, określenia warunków wycieczki oraz warunków poszczególnych konkurentów, powołani są przodownicy P. Z. N., których listę ustala i uzupełnia z grona osób zaufanych P.Z.N., ogłaszając tę listę na początku każdego sezonu w komunikacie oficjalnym lub w „Informacyjnym Kalendarzu Narciarskim P. Z. N.“.

Przodownicy, umieszczeni na liście, upoważnieni są do protokolowania wycieczek, odbywanych na terenie całych polskich gór, z wyłączeniem wycieczek w Wysokich Tatrach, opatrzonych w spisie znakiem gwiazdki *. Do protokolowania tych wycieczek tatrzańskich uprawnieni są jedynie ci spośród przodowników, przed nazwiskiem których umieszczono w spisie znak gwiazdki *.

Przodownicy odpowiedzialni są za bezwzględną prawdziwość zaświadczeń danych, oraz za sumienną ocenę warunków, jako też za prawidłowe obliczanie not wycieczek.

§ 9) Obecność przodowników jest wymagana w wycieczkach, podczas których większość uczestników ubiega się o odznakę brązową. Komisja Turystyczna P. Z. N. może jednak w wypadkach zasługujących na uwzględnienie,

uznać zaświadczenie przodownika, który na takiej wycieczce nie był obecny, a który stwierdził fakt odbycia wycieczki oraz jej warunki.

Przy konkurencjach o wyższe niż brązowy stopnie odznaki górskiej, obecność przodownika na wycieczce nie jest wymagana, konieczne jest jednak zaświadczenie jego i obliczenie przez niego wykonane.

Powyższe zwolnienie od koniecznej obecności przodownika nie odnosi się do wycieczek w Wysokich Tatrach, oznaczonych *.

Wycieczki odbywane samotnie nie mogą być punktowane w żadnym wypadku.

§ 10) Tok notowania wycieczek dla poszczególnych uczestników jest następujący:

Każda wycieczka oznaczona jest w liście notą zasadniczą, która jest punktem wyjścia dla oceny danej wycieczki.

Warunki atmosferyczne i śnieżne w dniu odbycia wycieczki, wpływają na zmianę zasadniczej noty, za pomocą określonych przez przodownika t. zw. „współczynników trudności dnia“ w następujący sposób:

warunki śnieżne dobre, lub nieco trudniejsze, widzialność dostateczna, temperatura umiarkowana — współczynnik 1,0

warunki śnieżne trudniejsze, miejscami szreń, widzialność zła, temperatura niska, współczynnik 1,1

warunki śnieżne trudne, duże partie szreni, silny wiatr, padający śnieg, widzialność zła — współczynnik 1,2

warunki śnieżne wyjątkowo trudne, duże partie lodu, burza śnieżna, temperatura bardzo niska — współczynnik 1,3.

(Zestawienie powyższe ma znaczenie przykładowe. Przodownik bierze pod uwagę stopień, w jakim warunki zewnętrzne wpływają na utrudnienie wycieczki, stosując współczynnik 1,2 bardzo rzadko, a współczynnik 1,3 w nadzwyczajnych wypadkach).

Nota zasadnicza (według listy) wymnożona przez współczynnik trudności dnia, daje notę podstawową wycieczki w danym dniu.

§ 11) W zależności od wieku, płci i odległości koniecznego przejazdu do gór poszczególnych konkurentów, ustalona wg. § 10 nota wycieczki w danym dniu, ulega dalszemu różnicowaniu, przez uwzględnienie współczyn-

nika osobistego każdego uczestnika. Współczynnik ten jest w sezonie 1936/37 następujący:

17—19 lat (ur. 1917—1919)	mężczyźni: 1,1;	kobiety: 1,3
20—29 lat (ur. 1907—1916)	mężczyźni: 1,0;	kobiety: 1,1
30—39 lat (ur. 1897—1906)	mężczyźni: 1,1;	kobiety: 1,3
40—49 lat (ur. 1887—1896)	mężczyźni: 1,3;	kobiety: 1,5
50 i wyżej (ur. 1886idawn.)	mężczyźni: 1,5;	kobiety: 1,7

Nota wycieczki na dany dzień, wymnożona przez współczynnik osobisty danego uczestnika, daje notę ostateczną. Do noty tej dodać można: „premię za dojazd“, która wynosi: od 50 do 100 km 5% noty zasadniczej, od 100 do 250 km — 10%, powyżej 250 km 20% noty zasadniczej (w/g listy). (Uwaga! premię stosuje się tylko w tym wypadku, o ile uczestnik jedynie dla danej wycieczki do gór dojechał. W razie dłuższego pobytu w górach i odbywania w czasie tego pobytu innych wycieczek punktowanych premię stosować można tylko przy pierwszej wycieczce). Przy raidach punktowanych nie dolicza się premii za dojazd, jest ona bowiem wliczona do noty zasadniczej.

§ 12) Szczegółowy protokół wycieczki dla każdej wycieczki z osobna i dla każdego konkurenta z osobna, przedkłada się na formularzu wymaganym przez P. Z. N.

Odpowiednio obliczone i zaświadczone protokoły, winny znaleźć się w P. Z. N., najpóźniej w 16 dni po odbytej wycieczce. Protokoły, które nadejdą po tym terminie nie będą rozpatrywane.

Tok weryfikacyjny obejmuje: gromadzenie protokołów, sprawdzanie, przeprowadzanie skreśleń i potrąceń dla każdego konkurenta z osobna — w ciągu całego sezonu — oraz w razie osiągnięcia przez niego normy — ogłoszenie nazwiska odznaczonego w komunikacie oficjalnym.

§ 13) W razie stwierdzenia, że w ciągu jednego i tego samego sezonu, dana wycieczka została przez ubiegającego się o odznakę powtórzona — ilość zdobytych punktów przy pierwszej wycieczce nie ulega zmianie, przy drugiej umniejsza się o połowę, dalsze powtórzenia tej samej wycieczki nie będą punktowane.

W wypadku, gdy wycieczka punktowana jest częścią odbytego uprzednio raidu, należy stosować potrącenie za powtórzenie. Potrącenia takie zastosuje również Kom. Tur.

P. Z. N. w trakcie weryfikacji, gdy raid odbyto po wycieczce, będącej częścią tegoż raidu.

III. POSTANOWIENIA PORZĄDKOWE

§ 14) Komisja Turystyczna Polskiego Związku Narciarskiego wydaje co roku przed sezonem:

- a) listę punktowanych wycieczek
- b) listę przodowników P. Z. N.

c) wskazówki dotyczące ubiegania się o odznakę górską które uzupełniają i interpretują niniejszy regulamin, oraz zawierają wymagania Komisji Turystycznej, odnośnie weryfikacji wycieczek o odznakę górską.

Decyzja Komisji Turystycznej we wszelkich sprawach dotyczących odznaki górskiej jest ostateczna.

§ 15) Zarząd Główny P. Z. N. nadaje prawo urządzania wycieczek o odznakę górską wszystkim Towarzystwom Związkowym. Prawo to może być cofnięte. Towarzystwo, które wycieczki organizuje niedbale lub nie wypełnia wymaganych formalności, może być ukarane.

§ 16) Każdy mający zamiar wziąć udział w danej wycieczce winien uiścić wpisowe w wysokości 30 gr od każdej wycieczki na sporządzenie kartoteki, prowadzenie ewidencji, wydanie komunikatu i czynności związane z weryfikacją Odznaki Górskiej P. Z. N. W zamian za wpisowe otrzymuje uczestnik t. z. „protokół wycieczki punktowanej“, który wypełnia i — otrzymawszy zaświadczenie oraz obliczenie przodownika — przesyła do Komisji Turystycznej P. Z. N. Wyniki danej wycieczki bez „protokołów wycieczek punktowanych“, należycie wypełnionych i zaświadczonych, oraz bez opłacenia wpisowego — nie mogą być weryfikowane.

O ile wycieczkę organizuje Towarzystwo, to jest ono odpowiedzialne za zebranie i przesłanie protokołów do P. Z. N.

Wręczenie numerowanej odznaki górskiej wraz z legitymacją, dokonuje się z reguły przez Towarzystwo macierzyste uczestnika. Niestowarzyszeni otrzymują odznaki z sekretariatu P. Z. N.

§ 17) Cena odznaki wynosi dla narciarzy stowarzyszonych — odznaka brązowa i srebrna 2 zł, odznaka złota 3 zł. Niestowarzyszeni płacą za każdy stopień odznaki 3 zł. Odznakę nabyć może tylko uprawniony, na podstawie komunikatu weryfikacyjnego. Przydziału odznak dokonuje P. Z. N. po zweryfikowaniu wyników i wciągnięciu ich do ewidencji.

§ 18) W każdym środowisku narciarskim Zarząd Główny P. Z. N. zleca członkom swym baczenie, czy odznaka noszona jest przez uprawnionych. Winni przekroczenia członkowie P. Z. N. zostaną ukarani.

§ 19) Odznak górskich P. Z. N. nie wolno wymieniać na żadne inne odznaki, ani też pozbywać w jakikolwiek inny sposób, pod rygorem anulowania wyniku uprawniającego do posiadania odznaki.

Przy osiągnięciu wyższego stopnia, dawna odznaka może być zwrócona celem wymiany (za zwrotem kosztów). Zwracana odznaka nie może być zniszczona. O wypadku zgubienia odznaki, należy bezzwłocznie zawiadomić Komisję Turystyczną, która fakt zguby ogłasza w komunikacie oficjalnym. W miejsce odznaki zgubionej może być wydana nowa — po otrzymaniu kosztów odznaki.

Odznaki stare lub zupełnie zniszczone mogą być również wymienione za zwrotem kosztów.

**KAŻDY NARCIARZ TURYSTA
WINIEN ZDOBYĆ
ODZNAKĘ GÓRSKĄ P. Z. N.**

LISTA PUNKTOWANYCH WY- CIECZEK WAŻNYCH PRZY UBIEGANIU SIĘ O ODZNAKĘ GÓRSKĄ P. Z. N.

Skróty: p = podejście, zj = zjazd, d = dowolny.

(Uwaga! Wycieczki na terenie Tatr oznaczone w ni-
niejszym spisie za pomocą * ze względu na duże niebez-
pieczeństwo oraz trudności techniczne mogą być odbywane
jedynie przez narciarzy wprawnych i tylko w dobrych
warunkach. Na wycieczce takiej wymagana jest bez-
względnie obecność przodownika upoważnionego na
Tatry, względnie zawodowego przewodnika narciarskiego
P. Z. N. na Tatry. Przepisy odnoszące się do przewodni-
ków zawodowych znajdują się przy końcu listy przo-
downików).

A) WYCIECZKI PUNKTOWANE

Okolice Wisły	Punktów:
1) <i>Równica</i> podejście i zjazd dowolny	6
2) <i>Czantoria</i> podejście i zjazd dowolny	8
3) <i>Stożek</i> podejście i zjazd dowolny.	8
2a i 3a) <i>Czantoria</i> i <i>Stożek</i> podejście i zjazd do- wolny	12
4) <i>Barania Góra</i> podejście dowolne, zjazd do Mi- lówki	13
zjazd do Wisły	13
zjazd do Węgierskiej Górki lub Istebnej	15
zjazd do Zwardonia.	17
zjazd do Szczyrku	19
5) podejście z Węgierskiej Górki, zjazd dowolny	16
5a) podejście ze Zwardonia, zjazd dowolny.	18

Tereny bielsko-bialskie

8) <i>Klimczok</i> i <i>Magura</i> p. i zj. d.	10
--	----

	podejście dowolne, zjazd do Wapienicy lub Jaworza	12
	Zjazd do Polany przez Brennę i Ustroń	18
	zjazd do Brennej	14
7)	<i>Skrzyczne</i> p. i zj. d.	10
	zjazd do Szczyrku przez Malinowską Skalę-Salmopol	12
	zjazd do Węgierskiej Górki	14
	przez Malinowską Skalę do Lipowej	14
	przez Malinowską Skalę, Magurkę, Ostre	16
8)	<i>Magurka</i> podejście i zjazd dowolny	8
	lub zjazd do Czernichowa lub Łodygowic	10
9)	<i>Elatnia</i> p. i zj. d.	8

Beskidy Raczańskie

10)	<i>Wielka Racza</i> podejście z Rayczy lub Soli, zjazd do Rayczy	15
	zj. do Zwardonia	18
11)	podejście ze Zwardonia, zjazd do Rayczy	17
	zj. do Zwardonia	18
12)	<i>Kikula</i> i <i>Magura</i> p. i zj. d.	8
13)	<i>Rachowiec</i> p. i zj. d.	5
14)	<i>Muńcuł</i> p. i zj. d.	10
15)	Przejście: <i>Raycza-Muńcuł-Rycerzowa-Przegibek-Rycerka</i> (lub odwrotnie)	18
15a)	Przejście: <i>Raycza-Muńcuł-Rycerzowa-Młada Hora-Raycza</i>	16
16)	Przejście: <i>Raycza-Rycerzowa-Przegibek-Jaworzyna-Mała Racza-Wielka Racza-Zwardoń</i> (lub odwrotnie)	32

Beskid Mały

17)	<i>Leskowiec</i> p. i zj. d.	10
17a)	Przejście: <i>Wadowice-Leskowiec-Lachowice</i> (lub odwr.)	13
18)	Przejście: <i>Wadowice-Madohora-Hucisko</i> (lub odwr.)	15
19)	Przejście: z <i>Porąbki</i> lub <i>Międzybrodzia</i> przez <i>Żar-Kocierz</i> , zjazd do <i>Andrychowa</i> (lub odwrotnie)	12
20)	Przejście: Z <i>Andrychowa</i> przez <i>Kocierz-Potrójną-Madohorę-Leskowiec</i> ze zjazdem do <i>Andrychowa, Wadowic, Skawiec, Suchej, Lachowic, Huciska</i> (lub odwrotnie)	15

- 20a) Przejście: Z *Porąbki* lub *Międzybrodzia* przez *Żar-Kiczorę-Kocierz-Potrójną-Leskowiec*, zjazd dowolny (lub odwr.) 22
- 21) Przejście: Z *Białej* przez *Groniczek* do *Porąbki* lub *Międzybrodzia* (lub odwrotnie) 8

Grupa Pilska

- 22) *Lipowska* p. i zj. d. 12
- 23) *Boracza* i *Sucha Góra* p i. zj. d. 8
- 23a) *Boracza* i *Prusów* p. i zj. d. 8
- 24) *Pilsko* podejście dowolne i zjazd do *Jeleśni* 15
 zj. do *Węgierskiej Górki, Milówki* lub *Rayczy* 18
 zj. przez *Romankę* (szczyt), do *Węgierskiej Górki* 22
 zj. do *Korbielowa* lub na *Glinne* 12
- 25) *Romanka* p. i zj. d. 13

Pasma Babiogórskie i okolice Suchej

- 26) *Babia Góra* podejście dowolne, zjazd do *Zawoji* 17
 podejście dowolne, zjazd do *Jeleśni*. 21
 podejście dowolne, zjazd do *Huciska* 21
- 26a) p. d. zj. przez *Jałowiec* i *Magurkę* do *Suchej* 26
- 27) przez *Policę* do *Osielca* lub *Jordanowa*. 28
- 27a) *Polica* p. d., zjazd do *Osielca* 15
- 27b) *Polica* p. i zj. d. 12
- 28) *Magurka* (koło *Suchej*) p. i zj. d. 8
- 28a) *Jałowiec* p. z *Suchej* przez *Magurkę*, zjazd do *Huciska* (lub odwrotnie). 14

Beskid Wyspowy i Gorce

- 29) *Wielki Luboń* podejście dowolne zjazd do *Rabki* 10
 zj. przez *Mały Luboń* do *Jordanowa* 12
- 30) *Szczebel* p. i zj. d. 10
- 31) *Lubogoszcz* p. i zj. d. 12
- 32) *Śnieżnica* p. i zj. d. 12
- 33) *Ćwilin* p. i zj. d. 12
- 34) *Mogielica* p. i zj. d. 14
- 35) Przejście: Z *Rabki, Nowego Targu*, lub *Lasku* przez *Turbacz, Kiczorę-Jamną-Runek-Lubań* do *Krościenka* lub (odwrotnie) 30
- 36) *Turbacz* podejście dowolne, zjazd do *Nowego Targu*. 12
 podejście dowolne, zjazd do *Rabki* 15
- 36a) *Stare Wierchy* p. i zj. d. 8
- 37) *Lubań* p. i zj. d. 15

Okolice Szczawnicy, Nowego Sącza i Krynicy

38)	<i>Dzwonkówka p. i zj. d.</i>	10
39)	<i>Prehyba p. i zj. d.</i>	15
40)	<i>Radziejowa p. i zj. d.</i>	17
41)	<i>Eliaszówka p. i zj. d.</i>	12
42)	<i>Niemcowa p. i zj. d.</i>	12
43)	Przejście: z <i>Piwnicznej przez Eliaszówkę — Wielki Rogacz-Radziejową</i> zjazd dowolny (lub odwrotnie)	20
44)	Przejście: <i>Z Piwnicznej lub Rytra przez Niemcowa, Wielki Rogacz, Radziejowę, Prechybę, Skalki, Dzwonkówkę do Krościenka</i> (lub odwrotnie)	25
45)	Przejście: z <i>Piwnicznej-Eliaszówka-Obidze-Wysokie Skalki-Rabsztyn do Szczawnicy</i> (lub odwrotnie)	20
46)	<i>Pisana Hala p. i zj. d.</i>	12
47)	<i>Nad Kamieniem p. i zj. d.</i>	16
48)	<i>Jaworzyna p. i zj. d.</i>	15
49)	<i>Pusta Wielka p. i zj. d.</i>	14
50)	Przejście: z <i>Krynicy przez Jaworzynę-Runek-Pustą Wielką do Żegiestowa</i> (lub odwrotnie)	18
51)	<i>Jaworzynka p. z Krynicy, zjazd do Slotwiny</i> (lub odwrotnie)	5
52)	Przejście: z <i>Krynicy do Tylicza</i> (lub odwrotnie) przez <i>Czerzeż lub przez Bradowiec</i>	4
53)	Przejście: <i>Krynica-Horyszowski W.-Lackowa-Dzielec-Łan-Czerzeż-Krynica</i> (lub odwrotnie)	17
54)	<i>Zimne p. z Muszyny lub Powroźnika, zj. do Leluchowa</i> (lub odwrotnie)	10

Okolice Grybowa, Gorlic i Krosna

55)	Przejście: <i>Grybów-Zielona-Gorlice</i> lub odwr.	15
56)	Przejście: <i>Grybów-Ubocz-Kamienna-Soltys-Jaworzynka-Krynica</i> (lub odwrotnie)	22
57)	<i>Krosno-Odrzykoń-Królewska Góra-Sucha Góra-Dział-Czarnorzeki-Łysa Góra-Krosno</i>	12
58)	<i>Cergowa Góra z Iwonicza przez Wólkę, Lubatową, powrót przez Jasionkę</i> (lub odwrotnie)	10
59)	<i>Hyrowa Góra p. z Trzciany, zj. do Iwli</i> (lub odwrotnie)	8
60)	Przejście: z <i>Ropianki do Posady Jaśliskiej</i>	12
61)	Przejście: z <i>Posady Jaśliskiej do Rymanowa</i>	12

Okolice Łupkowa

62) <i>Terpiak</i> p. i zj. d.	5
63) <i>Wysoki Gron</i> p. i zj. d.	7
64) <i>Wysoki Gron</i> przejście z Łupkowa do Cisny (lub odwrotnie)	24

Okolice Cisny

65) <i>Hurlata</i> p. i zj. d.	10
66) <i>Wiasiel</i> p. i zj. d.	12
67) <i>Wolosan</i> p. i zj. d.	12

Okolice Berehów Górnych

68) <i>Polonina Wetlińska</i> p. i zj. d.	12
69) <i>Polonina Caryńska</i> p. i zj. d.	10
70) Przejście: przez <i>Poloninę Caryńską-Ustrzyki</i> <i>Górne-Halicz do Sianek lub Sokolik</i>	30

Okolice Chyrowa i Starego Sambora

71) <i>Huta</i> p. i zj. d.	8
71a) Przejście: <i>Chyrów-Huta-Kobyła-Spas</i> (lub od- wrotnie)	15
71b) Przejście: z <i>Chyrowa</i> przez <i>Hutę</i> do <i>Bi- łycza</i>	15
72) Przejście: przez <i>Kundiczkę-Kilczyn Horb-Wy- dłok-Woronienkę do Załockia</i> (lub odwr.)	22

Okolice Rozlucza

72a) Przejście: <i>Rozlucz-Rozlucz Szczyt-Stary Ter- kaliński-Sejówka-Kochanowiec-Rozlucz</i>	15
73) Przejście: <i>Rozlucz-Mochnaczka-Sopiński-Kijo- wiec-Zakopaniec-Wolosianka-Rozlucz</i>	12
74) Przejście: <i>Wolosianka-Isaje-Smolna-Załokiec</i>	17
75) Przejście: <i>Rozlucz-Turka</i> przez <i>Rozlucz</i>	12

Okolice Turki

76) Przejście: przez <i>Radycz-Menczuł Radycki-Wy- soki Wierch do Malmanstalu</i> (lub odwrotnie)	20
77) Przejście: <i>Turka-Borynia-Sianki</i>	15

Przełęcz Użocka

78) <i>Kińczyk Bukowski</i> p. i zj. d.	12
79) <i>Halicz</i> p. i zj. d.	20
79a) Przejście: z <i>Sianek</i> lub <i>Sokolik</i> przez <i>Halicz</i> do <i>Ustrzyk Górnych</i> lub <i>Stuposian</i> (względnie odwrotnie)	25
80) <i>Pikuj</i> z <i>Sianek</i>	22

80a) <i>Pikuj: przejście z Sianek do przel. Tucholskiej (Klimiec) lub odwrotnie</i>	32
81) <i>Pikuj: przejście z Sianek do Ławocznego (lub odwrotnie)</i>	36
82) <i>Kińczyk Hnylski p. i zj. d.</i>	12
83) <i>Schronisko PTN pod Pikujem z Sianek</i>	10
84) <i>Starostyna z Sianek zj. d.</i>	15
84a) <i>Starostyna ze schron. PTN pod Pikujem</i>	10
85) <i>Ruski Put z Sianek zj. d.</i>	17
85a) <i>Ruski Put ze schron. PTN pod Pikujem</i>	5
86) <i>Schronisko PTN pod Pikujem z Klimca</i>	15
87) <i>Opołonek p. i zj. d.</i>	7
88) <i>Magóra p. z Sianek zj. do Butelki</i>	7
89) <i>Szczawinka p. z Sianek zj. do Butelki</i>	5

Okolice Borysławia i Majdanu

90) <i>Przejście: Mrażnica-Bystra-Załokieć (lub odwrotnie)</i>	15
91) <i>Ciuchowy Dział p. i zj. d.</i>	8
92) <i>Przejście: Ciuchowy Dział-Dział Schodnicki</i>	10
93) <i>Przejście: z Malmanstalu przez Widnochę-Paraszkę do Skolego (lub odwrotnie)</i>	30
94) <i>Przejście: Malmanstal-Tysowiec-Koziowa-Jaworyszcze-Tuchla (lub odwrotnie)</i>	33
95) <i>Przejście: Malmanstal-Czarna Góra-Perekop-Korostów-Skole (lub odwrotnie)</i>	18
96) <i>Urycz z Borysławia</i>	12

Okolice Skolego

97) <i>Paraszka p. i zjazd do Skolego</i>	17
97a) <i>Paraszka p. i zj. do Korostowa lub Korczyzna</i>	15
98) <i>Zelemín p. i zjazd do Skolego, Hrebenowa lub Zelemianki</i>	12
99) <i>Zelemín zjazd do Kamionki</i>	15
99a) <i>Zelemín i Kodrawiec p. i zj. d.</i>	18

Okolice Tuchli i Rożanki

100) <i>Jaworyszcze p. i zjazd do Koziowej lub Hołowiecka</i>	8
101) <i>Kindrat p. i zj. d.</i>	10

Okolice Sławska

102) <i>Menczul p. i zj. d. do Sławska</i>	8
102a) <i>Przejście: Sławsko-Menczul-Grabowiec Skol-ski-Putyszczcze-Tuchla (lub odwrotnie)</i>	15

103)	<i>Trościan</i> pod. i zjazd do Sławska lub Tarnawki	10
103a)	<i>Trościan</i> podejście ze Sławska i zjazd do Hołowiecka, Kalnego lub Ławocznego	12
104)	<i>Zielony Wierch-Ilza-Pliszki</i>	12
104a)	Przejście: <i>Sławsko-Ilza-Ławoczne</i> lub <i>Wolosianka</i> (lub odwrotnie)	15
105)	<i>Wysoki Wierch</i> p. i zj. d.	13
105a)	<i>Wysoki Wierch</i> p. ze Sławska zj. do <i>Wolosianki</i> lub <i>Rozanki</i>	15
106)	<i>Czarna Repa</i> p. i zj. do Sławska.	18
106a)	<i>Czarna Repa</i> zj. do <i>Jelonkowatego</i>	20
106b)	Przejście: <i>Wysoki Wierch-Czarna Repa-Czarny Wierch-Prz. Wyszowska</i> lub odwrotnie	25

Okolice Ławocznego

107)	<i>Jawornik Wielki</i>	12
108)	<i>Jawornik Mały</i>	10
109)	Przejście: <i>Ławoczne-Staneszcze-Berdo-Klimiec</i> (lub odwrotnie)	18

Gorgany Zachodnie

110)	<i>Gorgan Wyszowski</i> p. i zj. d.	18
110a)	Przejście: <i>Świca-Gorgan Wyszowski-Przełęcz Wyszowska</i>	20
111)	Przejście: <i>Wyszków-Bahonka-dol. Świcy</i>	16
112)	<i>Gorgan Ilemski</i> p. i zj. d.	18
113)	Przejście: z <i>Ludwikówki</i> przez <i>Arszycę</i> do <i>Osmolody</i> (lub odwrotnie)	30
114)	Przejście: z <i>Ludwikówki</i> doliną <i>Prawicza i Mszany</i> do <i>Osmolody</i> (lub odwrotnie)	18
115)	<i>Sywania</i> przez <i>Ukiernię</i> p. i zj. d.	20
116)	Przejście: <i>Ukiernia-Sywania-Mołoda-dol. Mołody</i>	30
117)	Przejście: z <i>dol. Świcy</i> przez <i>Solotwinę</i> do <i>dol. Mołody</i>	20

Gorgany Centralne

118)	<i>Grofa</i> przez <i>Płyśce</i>	20
118a)	Przejście: <i>Koń Grofecki-Grofa-Płyśce-Parentki-Popadia</i> zj. d.	30
119)	Przejście: <i>Jala-Rafajłowa</i> przez <i>Gorgan</i>	25
120)	<i>Sywula</i> p. i zj. d.	22
121)	Przejście: <i>Jala-Sywula-Ruszczyna-Salatruk</i> do <i>Rafajłowej</i>	25

121a) Przejście: <i>Sywula-Bojaryn-Rafajłowa</i>	30
122) <i>Ithrowyszcze i Wysoka p. z Kuźmieńca, Huty lub Jali i zj. tamże</i>	25
122a) Przejście: <i>z Jali przez Wysoką-Ithrowyszcze-Sywulę do Rafajłowej (lub odwrotnie)</i>	35

Gorgany Wschodnie

Okolice Rafajłowej

123) <i>Rogozy i Przełęcz Pantyrska p. i zj. d.</i>	15
124) <i>Maksymiec p. i zj. d.</i>	10
125) <i>Taupiszyrka p. i zj. d.</i>	12
126) <i>Durny p. i zj. d.</i>	23
126a) <i>Bratkowska p. i zj. d.</i>	25
127) <i>Czarna Klewa p. i zj. d.</i>	25
128) Przejście: <i>Przełęcz Pantyrska-Durny-Bratkowska-Czarna Klewa-Douha-Jablonica (lub odwr.)</i>	35
129) Przejście: <i>Rafajłowa-Sywula-Taupisz-Pantyrska-Rafajłowa (lub odwrotnie)</i>	35
130) <i>Douha p. i zj. d.</i>	10
131) <i>Poleński p. i zj. d.</i>	25

Okolice dol. Prutu

132) <i>Czarnohorzec p. i zj. d.</i>	18
133) <i>Jawornik p. i zj. d.</i>	20
134) <i>Chomiak p. i zj. d.</i>	18
135) Przejście: <i>z dol. Prutu-Chomiak-Syniak-Mały Gorgan do dol. Zielenicy (lub odwrotnie)</i>	27

Beskid Huculski

Okolice Mikuliczyna i Worochty

136) <i>Makowica (k/Jaremca) p. i zj. d.</i>	12
137) <i>Rokieta Wielka p. i zj. d.</i>	15
138) <i>Liszniów p. i zj. d.</i>	15
139) <i>Worochteński p. i zj. d.</i>	15
140) Przejście: <i>z Worochty przez Worochteński, Hordie do Kosmacza (lub odwrotnie)</i>	25
141) Przejście: <i>z Żabiego przez Grahit do Kosmacza (lub odwrotnie)</i>	25
142) <i>Michałków p. i zj. d.</i>	12

Czarnohora

143) Przejście: <i>Worochta-Woronienka-Przełęcz Jablonicka-Worochta (lub odwrotnie)</i>	10
144) <i>Kukul przez Kiczere p. i zj. d.</i>	20

145)	<i>Kostrzyca p. i zj. d.</i>	18
145a)	<i>Przejście: przez Kostrzycę z dol. Prutu do Bystrca lub Żabiego (lub odwrotnie)</i>	25

Okolice schroniska na Zaroślaku

146)	<i>Howerla p. i zj. d.</i>	20
147)	<i>Pożyżewska p. i zj. d.</i>	14
148)	<i>Turkuł p. i zj. d.</i>	18
149)	<i>Przejście: Howerla-Breskuł-Pożyżewska-Dancerz-Turkuł-Zaroślak (lub odwrotnie)</i>	25
150)	<i>Schronisko KTN na Mariszewskiej</i>	8
151)	<i>Szpyci p. i zj. d.</i>	20
151a)	<i>Szpyci ze schron. KTN na Mariszewskiej</i>	13
152)	<i>Rebra p. i zj. d.</i>	22
152a)	<i>Rebra ze schron. KTN na Mariszewskiej</i>	15
153)	<i>Pop Iwan p. i zj. d.</i>	25
154)	<i>Przejście: grzbietem Czarnohory od prz. Turkułskiej po Popa Iwana do Szybenego (lub odwr.)</i>	38

Okolice Bystrca i Dzembroni

155)	<i>Przejście: z Bystrca lub Dzembroni przez Popa Iwana do Szybenego (lub odwrotnie)</i>	28
156)	<i>Menczuł p. i zj. d.</i>	20
157)	<i>Brebenieskuł p. i zj. d.</i>	22
158)	<i>Smotrycz p. i zj. d.</i>	22
158a)	<i>Przejście: z Bystrca lub Dzembroni przez Smotrycz-Stajki do Jawornika (lub odwrotnie)</i>	28

Góry Czywczyńskie

159)	<i>Stoń p. i zj. d.</i>	20
160)	<i>Furatyk i Ladeskuł p. i zj. d.</i>	22
161)	<i>Czywczyn p. i zj. d.</i>	28
162)	<i>Przejście: Ruski Dół-Furatyk-Wielka Budyowska-Czywczyn (lub odwrotnie)</i>	35
163)	<i>Popadia p. i zj. d.</i>	28
164)	<i>Hniatiasa p. i zj. d.</i>	35
165)	<i>Przejście: Czywczyn-Popadja-Łostuń-Komanowa-Hniatiasa-Palenica (lub odwrotnie)</i>	45

Grupa Baby Ludowej

166)	<i>Skupowa p. i zj. d.</i>	18
167)	<i>Przejście: z Żabiego przez Krętą-Ludową do Szybenego (lub odwrotnie)</i>	28
168)	<i>Przejście: z Szybenego przez Watanarkę do Hryniawy (lub odwrotnie)</i>	15

169)	<i>Baba Ludowa</i> p. i zj. d.	22
170)	Przejście: z <i>Szybenego</i> przez <i>Watanarkę-Babę Ludową-Hostij</i> do <i>Jałowiczory</i> (lub odwrotnie)	40

Tatry i Podhale

Otoczenie Zakopanego]

171)	<i>Gubałówka</i> p. z Zakopanego zjazd do Poronina wzgl. do wylotu dol. Kościeliskiej (lub odwr.)	6
172)	<i>Gęsia Szyja</i> p. i zj. d.	8
173)	Przejście: <i>Zakopane-Hala Gąsienicowa-Dubrj-wiska-Pańszczyca-Rusinowa Polana</i> , zjazd dow. (lub odwrotnie)	18
174)	<i>Patyki z Zakopanego</i>	6
175)	<i>Piekisłko</i> (przełęcz) p. i zj. do Zakopanego .	10
176)	<i>Wrótko</i> p. i zj. do Zakopanego	12
177)	Przejście: z dol. <i>Małej Łąki</i> przez <i>Miętusią</i> do <i>Kościeliskiej</i> (lub odwrotnie)	8

Otoczenie doliny Chochołowskiej

178)	<i>Bobrowiec</i> p. i zj. d.	15
*179)	<i>Rakoń</i> przez <i>Długi Uplaz</i> zjazd dow.	18
*180)	<i>Wołowiec</i> przez <i>Rakoń</i>	25
*181)	<i>Czerwony Wierch nad Jarząbczą</i> p. i zj. d. .	18
182)	<i>Trzydniowiański</i> przez <i>Kulawiec</i>	16
*183)	<i>Kończysta nad Jarząbczą</i>	22
*184)	<i>Starorobociański</i>	27
*184a)	<i>Jarząbczy</i>	27
*184b)	Przejście: przez <i>Kończystą</i> , <i>Starorobociański</i> , <i>Siwe Turnie</i> , <i>Siwą przełęcz</i> na <i>Halę Pyszną</i> (lub odwrotnie)	30

Otoczenie doliny Kościeliskiej

185)	Przejście: z <i>Dol. Kościeliskiej</i> przez <i>Halę na Stalach-Stoly-Pol. Kominy Dudowe-Huciska w Dol. Chochołowskiej</i> (lub odwrotnie)	18
186)	<i>Przełęcz Iwaniacka</i> przejście do doliny <i>Chochołowskiej</i> (lub odw.)	16
*187)	<i>Ornak</i> — przejście od przełęczy <i>Iwaniackiej</i> do <i>Siwej przełęczy</i> , z przejściem z doliny <i>Kościeliskiej</i> do <i>Chochołowskiej</i> (lub odwrotnie)	22
*188)	<i>Siwa przełęcz</i> p. z <i>Hali Pysznej</i> lub dol. <i>Starorobociańskiej</i> zjazd dowolny	17
*188a)	<i>Siwa przełęcz</i> w przejściu do dol. <i>Chochołowskiej</i> (lub odwrotnie)	20

*189)	<i>Przełęcz Pyszniańska p. i zj. na Halę Pyszną</i>	18
*190)	<i>Kamienista (szczyt) przez przełęcz Pyszniańską</i> zj. d.	21
191)	<i>Tomanowa przełęcz p. i zj. d.</i>	15
Czerwone Wierchy i otoczenie Hali Kondratowej		
192)	<i>Goryczkowa przełęcz (Świńska) p. i zj. do Zakopanego</i>	14
193)	<i>Łopata z Zakopanego</i>	10
*194)	<i>Suchy Kondracki p. i zj. do Zakopanego</i>	16
*195)	<i>Kopa Kondracka p. i zj. do Zakopanego</i>	18
*194a) i 195a)	<i>Przełęcz pod Kopą Kondracką p. i zj. do Zakopanego</i>	12
*196)	<i>Czerwone Wierchy — całkowite przejście od Przełęcz pod Kopą Kondracką do dol. Kościeliskiej (lub odwrotnie)</i>	30
Otoczenie Hali Gąsienicowej		
197)	<i>Dojście z Zakopanego na Halę Gąsienicową</i>	6
198)	<i>Kasprowy lub Beskid p. i zj. d. z Hali Gąsienic. Kasprowy lub Beskid — p. i zj. do Zakopanego</i>	16
*199)	<i>Żółta Turnia p. i zj. do Zakopanego</i>	20
*	<i>Żółta Turnia p. i zj. do Hali Gąsienicowej</i>	14
*200)	<i>Krzyżne p. i zj. do Hali Gąsienicowej</i>	20
*201)	<i>Zmarzły staw z Hali Gąsienicowej</i>	12
*201a)	<i>Zawrat podejście i zjazd do Zakopanego</i>	26
*	<i>Zawrat przejście z Zakopanego do dol. Pięciu Stawów (lub odwrotnie)</i>	24
Dolina 5 Stawów Polskich		
*202)	<i>Dolina 5 Stawów, podejście z Roztoki (lub odwr.)</i>	8
*203)	<i>Zawrat ze schroniska w Pięciu Stawach Polskich</i>	15
*204)	<i>Gładka przełęcz ze schroniska w Pięciu Stawach Polskich, zj. d.</i>	13
*205)	<i>Gładka przełęcz, przejście przez dol. Cichą do Dol. Kościeliskiej (lub odwr.)</i>	26
*206)	<i>Przejście z Dol. 5 Stawów do Morskiego Oka przez Opalone (lub odwrotnie)</i>	16
Otoczenie Morskiego Oka		
206a)	<i>Opalone p. i zj. d.</i>	8
207)	<i>Czarny Staw nad Morskim Okiem</i>	8
208)	<i>Dolinka za Mnichem</i>	10
*208a)	<i>Szpiglasowa przełęcz p. i zjazd do M. Oka</i>	18

B. RAIDY

Poniżej podane raidy odbywane mogą być na zasadach identycznych, jak pojedyncze wycieczki punktowane. Osoby biorące udział w raidzie winny przesłać przy raidzie trwającym 2—3 dni: po dwa protokoły na osobę, 4—5 dni: po 3 protokoły na osobę, 6 dni i więcej: po 4 protokoły na osobę, względnie wypełnić dokładnie 1 protokół, dołączając należytość za pozostałą liczbę formularzy w/g powyższych norm, względnie formularze czyste.

Obowiązuje: dokładne przejście podanym szlakiem, ilość osób biorących udział: conajmniej dwie, kierunek odbywania raidu dowolny.

Podane noty zasadnicze raidów obliczone są już łącznie z premią za dojazd.

1) RAIDY PUNKTOWANE W KARPATACH ZACHODNICH

- | | | |
|-------|---|----|
| R. 1) | <i>Ustroń-Równica-Polana-Czantoria-Beskidek-Cieślak-Stožek-Kuoalonka-Barania Góra</i> | |
| | zj. do Milówki | 38 |
| | zj. do Węgierskiej Górki | 40 |
| | zj. do Szczyrku przez Malinowską Skalę-Skrzyczne | 50 |
| | zj. do Zwardonia | 45 |
| R. 2) | <i>Barania Góra-Malinowska Skala-Salmopol-Kotaż-Klimczok</i> , zjazd dowolny | 30 |
| R. 3) | <i>Barania Góra-Malinowska Skala-Malinów-Żawierzny-Beskidek-Równica</i> , zjazd dow. | 25 |
| R. 4) | <i>Leskowiec-Kocierz-Cisownik-Porąbka-Magurka-Biała</i> , (wzgl. przez Międzybrodzie) | 35 |
| R. 5) | <i>Leskowiec-Madohora-Hucisko-Czerniawa Sucha-Mędralowa-Babia Góra</i> , zjazd przez Zawoję i Magurkę do Suchej | 45 |
| | zjazd przez Policę do Osielca (Jordanowa) | 50 |
| R. 6) | Podejście na <i>Babią Górę-Korbielów (Glinne)-Pilsko</i> , zj. do Milówki, Rayczy lub Węg. Górki | 45 |
| R. 7) | Podejście na <i>Babią Górę-Krowiarki-Żabłonka-Podczerwone-Gubałówka-Zakopane (Poronin)</i> | 35 |
| R. 8) | <i>Jelesnia-Korbielów-Pilsko-Lipowska-Boracza-Mi-</i> | |

	<i>Milówka-Kamesznica-Barania Góra</i> zj. przez <i>Malinowską Skalę-Skrzyczne</i> do <i>Szczyrku</i> . . .	45
	<i>zjazd do Zwardonia</i>	40
R. 9)	<i>Podejście na Babią Górę-Korbielów-Pilsko-Boracza-Milówka-Kamesznica-Barania Góra</i> , zjazd do <i>Szczyrku</i> lub <i>Zwardonia</i>	65
R. 10)	<i>Nowy Targ-Turbacz-Stonne-Zaryte-Luboń-Skomielna-Malejowa-Jordanów-Bystra-Sidzina-Zubrzyca-Krowiarki-Babia Góra-Cyl-Korbielów-Pilsko-Milówka-Kamesznica-Barania Góra-Zwardoń</i>	100
R. 11)	<i>Nowy Targ-Turbacz-Rabka-Luboń-Skomielna-Malejowa-Jordanów</i>	35
R. 12)	<i>Rabka-Luboń-Szczebel-Lubogoszcz-Śnieżnica-Ćwilin-Mogielica-Jasień-Przysłop-Kudłoń-Mostownica-Turbacz-Rabka</i>	100
R. 13)	<i>Zakopane-Bukowina-Czarna Góra-Łapsze-Niedzica-Czorsztyn-Trzy Korony-Krościenko-Lubań-Runek-Kiczora-Turbacz-Rabka</i>	65
R. 14)	<i>Rytro-Wdżary-Prehyba-Dzwonkówka-Krościenko-Lubań-Runek-Kiczora-Turbacz-Rabka</i>	55
R. 15)	<i>Stary Sącz-Prehyba-Radziejowa-Wielki Rogacz-Eljaszówka-Rytro-Obidze-Wysokie Skalki-Szczawnica-Lubań-Runek-Kiczora-Turbacz-Rabka</i>	80
R. 16)	<i>Krynica-Jaworzyna-Hala Pisana-Piwniczna-Wielki Rogacz-Radziejowa-Prehyba-Dzwonkówka-Krościenko-Trzy Korony-Czorsztyn-Łapsze-Czarna Góra-Bukowina-Zakopane (Poronin lub Łysa Polana)</i>	90
R. 16a)	<i>Stary Sącz-Prehyba-Dzwonkówka-Krościenko-Trzy Korony-Łapsze-Czarna Góra-Bukowina-Zakopane (Poronin lub Łysa Polana)</i>	70

2) RAIDY PUNKTOWANE W KARPATACH WSCHODNICH

R. 17)	<i>Łupków-Wysoki Groń-Maniów-Wiasiel-Smerek-Polonina Wetlińska-Berehy Górne-Polonina Caryńska-Ustrzyki Górne-Halicz-Sianki (lub odwr.)</i>	70
--------	--	----

R. 18)	<i>Sławsko-Czarna Repa-Przełęcz Wyszkowska-Gorgan Wyszkowski-Świca-dol. Molody-Osmoloda</i>	60
R. 19)	<i>Rafajłowa - Douha - przełęcz Tatarska - Woronienka-Kukul-Zaroślak</i>	40
R. 20)	<i>Zaroślak - Howerla - Turkuł-Menczul-Pohorylec-Pop Iwan-Szybene-Watanarka-Ludowa-Skupowa-Kręta-Żabie-Kostrzyca-Worochta</i>	105
R. 21)	<i>Tuchla - Kindrat - Magóra-Olszanowiec-przełęcz Wyszkowska-Czarna Repa-Sławsko</i>	50
R. 22)	<i>Rafajłowa - Piekun - Doboszanka - Niżna-Gorgan Syniak-Barania-Chomiak-Żablonica-Worochta</i>	60
R. 23)	<i>Żabie-Synycia-Krasnoila-Markowa - Kiczera-Żablonica - Płaik - Hołowy - Zelene - Bystrzec (lub Dzembronia)</i>	75

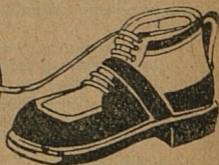
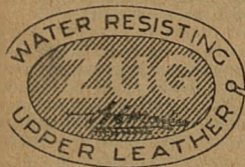

Obuwie narciarskie wodoodporne wykonane z oryg. skóry **Szkockiej „Zug Martina“** jest zaopatrzone w powyższą zawieszkę gwarantująca najwyższą jakość. Konserwujcie skóry „Zug“ smarem „Zug“!

WSKAZÓWKI OFICJALNE DLA UBIEGAJĄCYCH SIĘ O OD- ZNAKĘ GÓRSKĄ ORAZ WY- JAŚNIENIA DLA PRZODOW- NIKÓW

wydane przez Komisję Turystyczną P.Z.N. na podstawie
14 § regulaminu odznaki górskiej.

1) Przodownicy powołani w zasadzie do nadzorowania instytucji odznaki górskiej, powinni równocześnie — przez kontakt z szeroką rzeszą ubiegających się — rozwinąć starania, aby cały ruch rozwijał się w sposób właściwy.

a) Celem uniknięcia możliwych wypadków, winni przodownicy zwrócić baczność uwagę na **sprawność techniczną** narciarzy ubiegających się o odznakę.

b) Narciarzom mniej wprawnym, należy poddawać raczej myśl odbycia większej ilości wycieczek łatwiejszych (przeło niżej punktowanych), aby w ten sposób mogli oni podnieść swą **sprawność techniczną**. Przodownikom nie wolno zabierać na wycieczki trudniejsze osób, które nie wykazały dostatecznego opanowania techniki jazdy na nartach.

c) Należy poddawać myśl **stopniowania trudności** i należy wpajać przekonanie, że na bardzo trudnych wycieczkach narciarze niewprawni, narażają się nadmiernie, a ponadto nie mogą odpowiednio rozwinąć swych umiejętności.

d) Przy ewentualnych odprawach oraz przy każdej nadarzającej się sposobności, winni przodownicy — poza trudnościami technicznymi — zwracać ubiegającym się uwagę na **niebezpieczeństwa górskie**, w zimie i to tak obiektywne, jak też wynikające z braku doświadczenia i wyrobienia turystów.

e) Przodownicy winni wpajać przy każdej sposobności, właściwe **zasady turystyczne**, zwracając pilną uwagę na odpowiednie zachowanie się względem towarzyszy, oraz odnoszenie się do gór, według wymogów życia górskiego i wskazań współczesnej ideologii górskiej.

Przodownik winien czuwać czy ubiegający się o odznakę osiągnął rzeczywiście podany szczyt, względnie w całości przebył wskazany szlak.

2) Narciarz ubiegający się o odznakę, winien wziąć udział w wycieczce zgodnie z wymogami §§ 7, 8, 9 regulaminu odznaki. Z wycieczki takiej należy sporządzić **protokół**, przy czym tok postępowania jest następujący:

a) Ubiegający się zakupuje w kancelarii swego klubu lub w Komisji Turystycznej P.Z.N. (niestowarzyszeni w dowolnym klubie lub w P.Z.N.) **formularz protokołu wycieczki**, z którym udaje się najpóźniej w 8 dni po odbyciu wycieczki do przodownika.

b) Zasadnicza cena formularza protokołu wynosi 30 gr za **sztukę**, z czego 20 groszy pobiera Polski Związek Narciarski, pozostałe 10 groszy **przypadają Towarzystwu** które za to zobowiązane jest do **terminowego przesłania protokołów** pod adresem Komisji Turystycznej Kraków, ul. J. Piłsudskiego 13.

c) **Przodownik**, którego nazwisko pomieszczone jest na oficjalnej liście przodowników na dany sezon, wypełnia w protokole wszystkie dla przodownika przeznaczone rubryki, analizę trasy, podaje ilość osób biorących udział w danej wycieczce, datę wycieczki, w osobnej rubryce zaś notuje stan śniegu, temperaturę, wiatr, widzialność, opady, mgły i t. p. W końcu podaje przodownik obliczenie punktów wycieczki w porządku następującym: 1) Nota zasadnicza wycieczki lub raidu według listy wycieczek punktowanych, 2) Współczynnik trudności dnia według oceny przodownika, 3) Współczynnik osobisty ubiegającego się, 4) Premia za dojazd, 5) Nota ostateczna.

Przykład: Kobieta, lat 34, odbyła wycieczkę na Babią Górę, ze zjazdem przez Policę do Osielca. Warunki dnia były następujące: śnieg świeży, dość uciążliwy, przechodzące lekkie mgły, temperatura ok. —8°. Dla wzięcia udziału w powyższej wycieczce dojechała wspomniana narciarka z Tarnowa do Makowa t. j. 150 km.

Obliczenie:

Nota zasadnicza (wycieczka 27 w/g listy) 28 p.	
Współczynnik dnia w/g § 10 regulaminu 1,1	
Współczynnik osobisty w/g § 11 regulaminu 1,3	
Notę zasadniczą mnożymy przez oba współczynniki:	
$28 \times 1,1 \times 1,3$	40,04
10% premia za dojazd w/g § 11 regulaminu	2,8
Nota ostateczna ustalona przez przodownika	42,8

(Obliczamy z dokładnością do jednego miejsca dziesiętnego).

W odpowiedniej rubryce należy również podać ewentualne powtórzenie wycieczki w tym samym sezonie.

Za powtórzenie wycieczki uważane będzie odbycie po raz drugi tury punktowanej, umieszczonej w liście wycieczek pod tą samą liczbą. Np. powtórne wyjście na Skrzyczne, chociażby odbyte innymi drogami, jest powtórzeniem, ponieważ wszystkie drogi umieszczone są pod tą samą liczbą 7. Natomiast wycieczkę na Wielką Raczę można odbyć bez potrącania połowy punktów po raz drugi, jeśli za pierwszym razem odbędzie się ją według tury podanej pod 10, zaś za drugim razem według tury pod 11, lub na odwrót. Tura zaopatrzona przy liczbie znaczkiem — „a” lub „b” — nie jest turą różną np. odbycie tury 15 będzie uważane za powtórzenie tury 15a.

Jako powtórzenie należy również uważać odbycie wycieczki na trasie, którą przebyto w innym wypadku jako część trasy raidu punktowanego.

Zwraca się uwagę na konieczność dokładnego i czytelnego wypełniania protokołów. Przez podawanie w sposób różny na poszczególnych protokołach: nazwiska, wieku, adresu i t. p. ubiegającego się, może wyniknąć pomyłka, na skutek której ubiegający się o odznakę zostanie pozbawiony zdobytych punktów.

Na jednym protokole może być podana tylko jedna wycieczka punktowana, przy czym należy podać nr wycieczki w/g oficjalnej listy.

Liczba protokołów, jakie należy wypełniać przy raidach, podana jest przed listą raidów punktowanych.

d) Przodownik winien stwierdzić wyraźnie, czy brał udział w danej wycieczce, słowami: **przodownik obecny**; względnie o ile w wycieczce udziału nie brał, zaznaczyć: **przodownik nieobecny**. Następnie ma on zaopatrzyć protokół datą sporządzenia, własnoręcznym czytelnym podpisem i oddać go do kancelarii klubowej, która winna go w przeciągu 8 dni odesłać do PZN, Kraków, J. Piłsudskiego 13. Terminów tych winni tak przodownicy, jak i Kluby przestrzegać w interesie swych członków.

e) Turysta **niezrzeszony** przesyła protokół sam w powyższym terminie.

f) W razie jeżeli **przodownik nie brał sam udziału w wycieczce**, musi to wyraźnie zaznaczyć w protokole, przy czym winien podać ilość ogólną osób, ilość ubiegających się wówczas o odznakę, oraz nazwiska paru przynajmniej osób obecnych — o ile możliwości sędziów, względnie instruktorów P. Z. N.

g) Wycieczkę, odbywaną w Tatrach, a zaopatrzoną na liście gwiazdką, może poświadczać **jedynie przodownik upoważniony na Tatry** i tylko jeśli od początku do końca brał w niej udział. Przodownicy, upoważnieni do protokolowania w Wysokich Tatrach, oznaczeni są w oficjalnej liście *, umieszczoną przed nazwiskiem.

3) W wypadku urządzania przez kluby **kilkudniowych raidów narciarskich i zbiorowych wycieczek w górach polskich**, z udziałem oficjalnych przodowników, może P.Z.N. wziąć pod uwagę również **trasy nieumieszczone w spisie wycieczek punktowanych**, przy czym wysokość punktacji danej trasy zastrzega sobie w zupełności **Komisja Turystyczna P. Z. N.**

W tym wypadku jednak **raid musi trwać conajmniej 4 dni** a udział musi w nim brać przez cały czas trwania **nie mniej jak 3 osoby**. Raid musi mieć charakter przejścia dalekobieżnego i nie może się opierać o jeden punkt wyjściowy.

Wycieczka taka musi być zorganizowana przez **Towarzystwo zrzeszone w P. Z. N.** lub przez **dowództwa wojskowe**, względnie **P. W.**

Kierownictwo winno z przebiegu całego raidu sporządzić **dokładny protokół** z podaniem opisu trasy, czasu i jej trwania, uwagami jakie się w czasie raidu nasunęły, spisem dokładnym osób biorących udział.

Osoby, ubiegające się o odznakę, winny (jak przy raidach punktowanych) przesłać przy raidzie trwającym 4—5 dni po 3 protokoły na osobę, 6 dni i więcej — 4 protokoły na osobę, względnie wypełnić 1 protokół, dołączając należytość za pozostałą liczbę formularzy w/g powyższej normy.

Protokół ma być potwierdzony przez kierownictwo raidu i o ile możliwości przez jednego przodownika dla odznaki górskiej.

Kierownik raidu (zespołu), o ile nie jest przodownikiem dla odznaki górskiej, nie może poświadczać odbycia raidu, lub jego części osobom postronnym, które do danego raidu nie należą.

O ile w raidzie nie bierze udziału żaden przodownik dla odznaki górskiej, należy podać nazwiska biorących udział sędziów, lub instruktorów P. Z. N.

Na terenie Tatr raidy bez udziału przodownika upoważnionego na Tatry, oraz na trasie niepunktowanej — są dla odznaki niedopuszczalne.

4) Komisja Turystyczna w toku weryfikacji może potrącić pewne ilości punktów, przy czym ze względów technicznych podawać może do wiadomości jedynie potrącenia przenoszące 10 punktów. Zawiadomienia o potrąceniu będą przesyłane osobną pocztówką osobie ubiegającej się o odznakę.

Przyczyny potrąceń jak wskazuje doświadczenie są następujące:

Samotne wycieczki, nieosiągnięcie szczytu, zbyt wielki współczynnik dnia, lub współczynnik osobisty, powtórzenie wycieczki, umieszczenie podpisu przodownika nieupoważnionego na dany teren i t. d.

*Nie pozostawiaj towarzysza
wycieczki bez pomocy!*

LISTA PRZODOWNIKÓW UPOWAŻNIONYCH DO PROTOKOŁOWANIA ODZNAKI GÓSKIEJ

na terenie całych Karpat (z wyłączeniem wycieczek w Wysokich Tatrach, oznaczonych gwiazdką (*) w liście punktowanych wycieczek).

Przodownicy, przed których nazwiskiem umieszczona została w niniejszym spisie gwiazdka (*), upoważnieni są również do protokolowania wycieczek w Wysokich Tatrach, oznaczonych gwiazdką, o ile w wycieczce tej brali udział przez cały czas jej trwania.

W poniższym spisie użyto przy adresach przodowników następujących skrótów: B. = Bielsko, K. = Katowice, Kr. = Kraków, L. = Lwów, W. = Warszawa, Z. = Zakopane.

Inż. Abeles Robert (Kr., św. Gertrudy 18), **Adelberg Julian** (W., Wielka 26), **dr Ader Ernest** (Kr., Straszewskiego 15), ***Alberti Adam** (Kr., Gołębia 6), ***dr Anczyc Władysław** (Kr., Pierackiego 14), **por. Antonow Jan** (Kołomyja), ***Arczyński Ferdynand** (Kr., Halicka 6), **Armkraut Hirsch** (Nowy Sącz, Długosza 23), **Arnold Osias** (Stanisławów, Kazimierzowska 74), **dr Bader Henryk** (Kr., pl. Dominikański 2), **Bala Władysław** (Rabka, Urząd gminny), **Balamuth Chaim** (Wadowice, Piłsudskiego 2), **sierż. Banach Józef** (Nowy Sącz), ***ppłk. Barzykowski Stanisław** (W., Marszałkowska 9), ***inż. Barzykowski Tadeusz** (Mościce, P. Fabr. Zw. Azot.), ***Batko Zofia** (Kr., Batorego 7), **Bednarski Kazimierz** (Kr., Mazowiecka 12), **por. Belina Rudolf** (Sanok), **Berezowski Marian** (L., Boczna Stryjska 4), **Berglas Erwin** (B., Rynek), **Bergman Stanisław** (Krosno, Staszica), **mjr Bernacki Wiktor** (Kr., Warszawska 1), **dr Beynarowicz Michał** (L., Piłsudskiego 23), **dr Bialikiewicz Stanisław** (L., św. Zofii 59), ***Biały Jan** (Kr., Rakowice), **Bieberstein Ludwik** (Kr., Rejtana 10), ***inż. Bieńkowski Antoni** (Z., Sanat. Akad.), ***mgr Biernakiewicz Tadeusz** (Kr., Siemiradzkiego 4), **sierż. Biernat Józef** (Bielsko), **Bieś Jan** (Rabka, Orkana), **Bilczewski Stefan** (Kęty, Mickiewicza 471), **Bilczewski Wiktor** (Kęty, Mickiewicza 592), **Blatt Józef** (Kr., Berka Joselewicza 3), **inż. Blumenthal Artur** (Kr., Zybliekiewicza 9),

***inż. Bobińska** Jadwiga (W., Mokotowska 39), ***inż. Bobkowski** Aleksander (W., Zamek), ***Bobowicz** Henryk (Starachowice, Zakłady Górnicze), ***Bojarski** Stefan (Kr., Tomasz 24), ***mgr Bojcun** Władysław (Poznań, Magistrat), ***dr Boniecki** Aleksander (Kr., Słowackiego 1), **prof. Borkowski** Stanisław (Rabka, schr. Wielki Luboń), ***mgr Bośniacki** Zygmunt (Kr., Biskupia 19), **inż. Böhm** Zygmunt (Sól, zarząd lasów), ***dr Braciejowski** Józef (Kr., Potockiego 12), **Brejza** Alfons (Rybnik, Smolna 10), ***mgr Breuer** Stanisław (W., Konopnickiej 6), **dr Breyer** Stefan (Oświęcim, Jagielly 29), **Bromek** Karol (Częstochowa I., Aleja 14), **Bryskin** Israel (W., Długa 57), **Budzyn** Bolesław (Rybnik, Ogródki 6a), **mgr Bugajski** Jan (Kr., Batorego 1), ***Bujak** Franciszek (Z., Krupówki), ***Bujak** Ignacy (Z., Dworzec Tatr.), ***Bukowski** Włodzimierz (Kr., Dwernickiego 2), **Bury** Stanisław (Zwardoń), **Butowski** Paweł (Bydgoszcz, Zamojskiego 8), **por. Bydliński** Jan (Bielsko), **mjr Cehak** Leopold (L., Gródecka 8), ***rtm. Chłudziński** Witold (Kr., J. Lea 23), ***por. Chłopik** Tadeusz (Dęblin), ***Chowańczak** Jan (W., Puławska 61), ***Chowańczak** Władysław (W., Krak. Przedmieście 15), ***mjr Chramiec** Andrzej (W., Puławska 4), ***inż. Chramiec** Witold (Maczki), ***mgr Christoff** Otto (Kr., Dunajewskiego 6), ***Chromy** Jan (Kr., Topolowa 13), **por. Ciałowicz** Tadeusz (Sanok, Kolejowa 17), **Ciaputa** Antoni (Kr., Rynek Dębnicki 8), **Ciaputa** Władysław (Kr., Wawrzyńca 41), **inż. Ciechanowski** Stanisław (Nowy Targ, Starostwo), **Cienciała** Gustaw (Skawina, Fabryka Francka), ***Ciesielski** Tadeusz (Rafajłowa, p. Zielona), ***dr Cieszyński** Ignacy (B., Fabryka Jankowskiego), ***Cybulski** Jan (Z., biuro LPT), ***Cybulski** Jerzy (Kielce, Słowackiego 12), **Cyrek** Władysław (Kr., Emaus 41), **Czajkowski** Janusz (L., Potockiego 47), ***Czajkowski** Tadeusz (Kr., Zabłocie 25), **Czajkowski** Wacław (W., Filtrowa 32), **płk. Czaplński** Emil (Lublin, WKS), **por. Czarnecki** Stefan (W., Senatorska 29), **Czaykowski** Igor (Stanisławów, Zofii Chrzanowskiej 7), ***Czech** Bronisław (Z., Rynek 5), **inż. Czerny** Bogdan (L., Boczna Kętrzyńskiego 10), ***kpt. Czerwiński** Franciszek (Nowy Sącz), **inż. Czeżowski** Adam (W., Filtrowa 69), **Czyszczoń** Władysław (Chabówka), **Dagnan** Antoni (Tarnów, Lwowska 199), ***Daniec** Julian (Przemyśl, Piotra Skargi), **dr Datka** Tadeusz (Wadowice, Trybunalska 8), **Dawid** Stefan (Kr., Dietla 31), **dr Dawidowski** Stanisław (K., Mickiewicza 10), ***Dąbrow-**

ski Kazimierz (Kr., Krowoderska 8), *inż. Dąbski
 Alojzy (W., Karłowicza 18), Dąbski Zygmunt (Iwonicz
 Zdrój, „Ostoja“), *mjr Dembowski Jerzy (B., WKS),
 Deutsch Walter (B., Młyńska 9), *Dębski Józef (Kr.,
 Wielopole 10), Doniec Józef (Kr., Stoneczna 21), *dr Do-
 rawski Jan (Kr., Sobieskiego 3), Dörtheimer Mieczysław
 (Kr., Potockiego 8), *Drewnowski Jan (W., Krucza 36),
 Dubrawska Aniela (Kr., Słowackiego 46), *inż. Dądryk
 Maksymilian (W., Szara 14), dr Dybowski Władysław (W.,
 Centrum Badań Lotn.), inż. Dyrdoń Antoni (Mościce, P.
 Fabr. Zw. Azot.), Ecker Ludwik (L., Szopena 3), *Ecker-
 dorf Aleksander (Łódź, Piotrkowska 273), mgr Eckhard
 Mieczysław (Halicz), Eder Jan (Kr., Floriańska 25),
 Ehrenreich Jan (Kr., Sarego 18), *Ehrlich Markus (Kr.,
 Bernardyńska 9), *Faden Józef (Z., Krupówki 55), *Fae-
 cher Stanisław (Kr., Pędzichów 8), Fajkosz Hipolit (L.,
 II Dom Techników), Fedorowicz Edward (Biała, Legio-
 nów 25), Feiler Leopold (B., Jagiellońska 9), dr Feiner
 Leon (Kr., Zyblikiewicza 19), Feinstadt Maks (Biała,
 Rynek), arch. Ficek Stefan (Kr., Kremerowska 12), *dr
 Fink Henryk (Tarnów, Targowa 3), Flaster Leon (B., Ko-
 lejowa 18), inż. Fleszar Bronisław (Borysław, Premierow-
 ska 6), por. Florkowski Aleksander (Ostrów Mazowiecki,
 WKS), por. Folwarczny Roman (Przemyśl, Mickiewicza
 44), pplk. Fonferko Tadeusz (W., Mianowskiego 15),
 Franke Artur (Częstochowa, I. Aleja 14), Frey Salomon
 (Nowy Targ), Freytag Jan (Skoczów, Stalmacha 343),
 *kpt. Frühauf Marian (W., Pogonowskiego 23), Fryś
 Franciszek (Andrychów, Grunwaldzka 51), inż. Fucik
 Wiktor (Żywiec), Fuks Ber (Łódź, Zgierska 17), Fus Leon
 (K., Wojewódzka 30), *mgr Füller Michał (Kielce, Staro-
 stwo), Garbacik Tadeusz (Jasło, Kasa Oszczędności),
 *Gawdzik Marian (Kr., Wawel 8), Gambarzewski Ludo-
 mir (Częstochowa, Dąbkowskiego 29), *sierż. Gibes Ja-
 centy (B., WKS), Gielewski Kazimierz (Mošina), *Gintel
 Henryk (Kr., Długa 48), *inż. Głodkiewicz Mieczysław
 (Kr., Kraszewskiego 34), Goldberg Cnaskiel (Gdynia,
 Starowiejska 22), *Goldhuber Izidor (Z., „Muryśin“),
 *mgr Gołębski Jerzy (Kr., II. Osiedle ofic. 7), *inż. Golo-
 górski Daniel (K., Piłsudskiego 10), *dr Gorski Ludwik
 (Gorlice, GZP), Gorzolka Augustyn (Rybnik, Na Górze
 10), *dr Gotkiewicz Marian (Kr., Wygoda 11), *kpt.
 Góra Jan (B., WKS), inż. Górka Henryk (Borysław, Stacja
 Geologiczna), Górny Stanisław (K., Mikołaja Reja 5),

***Górski Lech** (W., Trębacka 13), ***Górski Roman** (K., Bogucicka 2), **inż. Grabiński Zbigniew** (W., Narbuta 3), ***inż. Grabowski Roman** (Z., Roztoka), ***Grabowski Stefan** (Kr., Szewska 16), ***Grabowski Tadeusz** (W., Smolna 20), **plk. Grodzicki Mieczysław** (W., Saska 101), ***Grosman Hugo** (Kr., Piłsudskiego 19), ***Grosse Jan** (Kr., Grodzka 60), **Gruczelak Władysław** (Skole, Piłsudskiego 72), **Gruszka Józef** (K., Poniatowskiego 2), **Gruszka Konrad** (K., Poniatowskiego 16), **Grynfeld Henryk** (Łódź, Śródmiejska 39), **Grzegorzczak Władysław** (Jaworzno, Magistrat), **ppor. Gudź Franciszek** (Nowy Sącz, WKS), **Güntner Edward** (K., Ks. Bisk. Lisickiego), **Haas Aleksander** (Stanisławów, Sapieżyńska 11), **Hajek Karol** (Skoczów, Stalmacha 110), **inż. Halicki Mikołaj** (Brzeszcze), **dr Haliński Władysław** (Żywiec), **Hamer Joachim** (Gdynia, Świętojańska 40), ***Hausner Tadeusz** (Kr., PKO), **Heiler Stanisław** (Borysław, St. Geolog.), ***Heinrich Antoni** (W., Miedziana 1), **dr Hempel Stanisław** (Mościce, P. Fabr. Z. Azot.), **Herbst Ignacy** (K., Wojewódzka 18), **dr Hibel Henryk** (L., Sykstuska 27), **ppłk. Hinterhoff Eugeniusz** (W., PAT), **Hlebko Antoni** (W., Sławińska 1), ***Hławiczka Jan** (W., Puławska 24), **mjr Hofbauer Zygmunt** (Sambor, WKS), ***inż. Horowitz Dawid** (Z., Witkiewicza 18), **Horowitz Oswald** (L., Kościuszki 18), **Huppert Karol** (B., Wałowa 4), ***por. Hussakowski Antoni** (Chorzów, WKS), **inż. Ignatowicz Kazimierz** (Mościce, P. F. Zw. Azot.), ***inż. Immerglück Daniel** (B., Pierackiego), **inż. Inwald Tadeusz** (Będzin, Kościuszki 54), ***Iwelski Stefan** (Kr., Lenartowicza 3), ***Izydorczyk Karol** (Łódź, Północna 63), ***Jabłoński Michał** (Z., Wierch Poroniec), ***Jabrzemski Leonard** (W., Bednarska 10), ***Jabrzemski Marian** (W., Dobra 79), **Jacewicz Emil** (Toruń, Mickiewicza 122), **por. Jadas Aleksander** (W., WKS), **Jakubowski Tadeusz** (W., CIWF), **Janasz Jan** (Kr., Dwernickiego 2), **kpt. Janicki Zygmunt** (Toruń), **Janikowska Janina** (Kr., Piłsudskiego 24), **dr Jaroń Włodzimierz** (Częstochowa, Kościuszki 28), ***Jaroszewski Wiesław** (Tczew, Gimnazjum), **Jasica Roman** (Tarnów, Krasieńskiego 5), **inż. Jasiński Maksymilian** (Chrzanów, F. Lokom.), ***inż. Jaworowski Jerzy** (Łuck, Urz. Wojew.), ***lek. Jaworski Władysław** (Kr., Żółkiewskiego 11), **por. Jaworski Zbigniew** (Stanisławów, WKS), ***Jaworzyński Józef** (Kr., Smoleńsk 16), **Jendryczek Sylwester** (K., Mikołowska 47), **Jesionka Zygmunt** (W., CIWF), **por. Kaczmarek Marian** (Prze-

myśl), **Kaczyński** Marian (Krynica, Dom Zdroj.), *inż. **Kaliciński** Eugeniusz (K., Kościuszki 59), **por. Kaliński** Jan (Drohobycz, Grunwaldzka 14), ***plk. Kaliński** Władysław (Stanisławów, WKS), **Kaluski** Adam (Borysław, Standart Nobel), **Kaniowski** Władysław (Poznań), **Kannengiesser** Jakub (Nowy Targ, św. Anny 45), **mgr Kanner** Rafał (Nowy Sącz, Jagiellońska 23), ***Kant** Szymon (Kr., Wiślna 10), **Kapiszewski** Włodzimierz (Borysław, Standart Nobel), ***Kapusta** Włodzimierz (Kr., Jagiellońska 12), ***Kapusta** Zygmunt (Kr., Jagiellońska 12), **Karp** Zbigniew (Kr., Salinarna 16), **por. Kasprzyk** Alfred (W.), **por. Kasprzyk** Artur (K., Jana 14), **mgr Kaszper** Tadeusz (K., Sienkiewicza 14), ***Katz** Tobiasz (Kr., Paulińska 16), ***Kawa** Franciszek (W., Wiejska 3), **Kent** Juliusz (W., CIWF), **Kędzierzawski** Henryk (Łódź, Franciszkańska 12), **Kijaniówna** Janina (Toruń), ***Kipman** Kazimierz (Kr., Dunajewskiego 6), ***Kisieliński** Stefan (K., Krasińskiego 4), **Kiszakiewicz** Edward (L., Kochanowskiego 79), **Kleiner** Jakub (Kr., Urzędnicza 36), **kpt. Klemens** Rudolf (K., Francuska 49), ***dr Klemensiewicz** Zygmunt (L., Nabielaka 55), **Klempka** Władysław (Rabka), **Klimonda** Roman (Zwardoń), ***por. Kłosiński** Antoni (Kr.), **Knobloch** Apolinary (Kr., Fałata 12), ***Kobierski** Adam (Bukowina), **Koch** Edward (Chyrów), **inż. Kociołek** Leon (Szlachtowa), **dr Kocur** Adam (K., Atyńska 17), ***dr Kohutek** Ludwik (K., Drapacz Chmur 18), **prof. Kolankowski** Julian (Przemyśl, Słowackiego 14), **Kolasa** Marian (L., Bogdanówka 18), ***inż. Kolder** Władysław (Kr., Szujskiego 11), ***mjr Konas** Henryk (Wilno, WKS), ***kpt. Konopko** Antoni (Cieszyn), **inż. Koperkiewicz** Konrad (Sambor, Przemyska), **Kordasiewicz** Józef (Podbuż k/Sambora), ***Kormicki** Stefan (Kr., Al. Słowackiego 66), **Kornblüh** Arnold (Żywiec, Zabłocie, Solali), ***dr Korowicz** Marek (K., Województwo), **Korzeniowski** Rudolf (K., Kochanowskiego 4), ***kpt. Kosiaty** Jan (Cieszyn, WKS), **Kowalczyk** Józef (Chorzów, Katowicka 28), ***dr Kowenicki** Stanisław (Kr., św. Jana 30), ***Kozdruń** Mieczysław (K., Moniuszki 10), ***Kozło** Włodzimierz (Worochta), **Kozłowski** Stanisław (L., Głęboka 10), **Koźdoń** Walter (Cieszyn, Stawowa), **Kożuchowska** Halina (W., Żurawia 12), **dr Korbela** Stanisław (Nowy Sącz, Jagiellońska 15), **kpt. Krannenwetter** Alojzy (Rzeszów, WKS), **Krimmer** Stanisław (Borysław 3), **inż. Krupiński** Alfred (Żywiec), ***Krystek** Julian (L., Słodowa 3), ***Krystek** Tadeusz (L., Friedri-

chów 6), *inż. Krystek Zbigniew (Mościce, P. F. Zw. Azot.), *Krzeczkowski Bronisław (W., Rakowiecka 6), dr Krzywiński Józef (Bydgoszcz, Gdańska 71), Kudławiec Antoni (W., Bracka 18), *Kulczycki Kazimierz (Kr., I. Dom Akad.), Kullman Karol (W., LPT, Mokotowska 61), Kuminek Henryk (Bydgoszcz), dr Kunyk Miron (Przemyśl, Słowackiego 63), *inż. Kurpiel-Łekawski Jerzy (Łuck, Niecała 16), *Kwapiński Wincenty (Kr., Krowoderska 8), *por. Kwaśnica Edward (W., 11-go Listopada 15/9), *Kwaśnicki Mieczysław (Z., Kalatówki), *Lachman Odo (Z.), dr Landau Gustaw (Kr., Tomasza 29), Langer Hirsch (Nowy Targ, Sobieskiego 19), Lankosz Kazimierz (Kr., Rynek Gł. 45), płk. dypl. Lawicz Wilhelm (Przemyśl), Lebenbaum Nuchim (W., Złota 54), Leibschang Henryk (L., Gródecka 81), *Leisten Zygmunt (Z., Krupówki), *inż. Lejczak Bolesław (Jarosław, Diełzusa 13), *inż. Lekszycki Józef (W., Grójecka 104), Lenkiewicz Adam (L., św. Zofii 32), Lermer Stanisław (Kr., Bracka 6), dr Leser Karol (Wadowice, 3-go Maja 5), *dr Leszczycki Stanisław (Kr., Słoneczna 37), *Leszko Ludwik (Kr., Kochanowskiego 19), Lewakowski Jerzy (W., Marszałkowska 74), *Lewandowski Kazimierz (Kr., Grabowskiego 12), Lewin Arnold (Łódź, Piotrkowska 293), Lewinger Mieczysław (Witanowice), por. Lewiński Jerzy (Kr.), płk. dypl. Lichtarowicz Ludwik (W.), *Liebeskind Ludwik (Kr., Sebastiana 13), dr Liebling Otto (Kr., Rynek Gł. 8), Limanowski Henryk (Kr., Tatarska 1), *Lipowczan Jan (K., Powstańców 50), *Lipowczan Ludwik (Skawina, Fabr. Francka), Lisikiewicz Jan (Rembertów), mgr Lisowski Teodor (Jasło, Floriańska), *inż. Litwin Edward (Kr., Tarłowska 4), *Litwin Henryk (Kr., Rynek Dębnicki 4), inż. Lityński Jan (Jaworzno, „Azot“), *Loegler Stanisław (Chrzanów, Fabr. Lokom.), Lokajski Eugeniusz (W., CIWF), *Lorek Eugeniusz (Z., Elektrownia), *mgr Lubaczewski Marian (Kr., Krupnicza 12), Lubieniecki Stanisław (L., Stryjska 1), *dr Łaba Włodzimierz (Kr., Piłsudskiego 24), por. Łabno Edward (Sanok), inż. Łachecki Czesław (Mościce, P. F. Zw. Azot.), *Ładziński Bronisław (Kr., Krowoderska 8), Łamacz Józef (Cieszyn, Błogocka 19), Łopuszański Władysław (W., Żelazna 18), Łukasiewicz Mikołaj (Łódź, Narutowicza 113), ppor. Mach Mikołaj (Nowy Sącz, WKS), Machanek Herbert (Ustroń 482), Machauf Jan (B.), Mackiewicz Stefan (L., Wronowska 9), *dr Macudziński Bolesław

(Kr., Piłsudskiego 19), **Madfes** Karol (L., Zygmuntowska 14), **Maga** Emil (Zwardoń), **Maga** Stefan (Zwardoń), ***dr** **Majewski** Wacław (L., Smolki 3), ***sierz.** **Makosiński** Mieczysław (Cieszyn, WKS), ***por.** **Makowski** Eugeniusz (Toruń), **Malicki** Jerzy (W., Stare Miasto 21), ***mjr** **Malik** Karol (Kr., pl. Szczepański 5), ***Mangel** Leon (Z., Krupówki), **Marczewski** Jan (W., Hrubieszowska 7), ***inż.** **Marek** Wacław (K., Stawowa 13), **Markiewiczowa** Jadwiga (Kazimierz k/Strzemieszyc), **Masłyk** Rudolf (Sianki), ***Maszewski** Jan (Kr., pl. Szczepański 5), ***mjr** **Matecki** Józef (W., Mickiewicza 18), **inż.** **Matlak** Marcin (Brzeziny Śląskie), **mgr** **Matusiak** Stanisław (B., Sobieskiego 62a), **Matyja** Franciszek (K., Kilińskiego 7), **Matyszczkiewicz** Józef (K., Żwirki i Wigury 6/7), ***Maurizio** Marian (Kr., Garncarska 7), ***dr** **Mazurek** Józef (W., CIWF), **Mączka** Witold (K., Zajączka 13), **Mączyński** Jan (Ustrzyki Dolne), **Mecha** Erwin (Chorzów, Chrobrego 13), ***por.** **Medwecki** Mieczysław (Kr.), ***dr** **Medwecki** Wiktor (Kr., Olszyny 5), **Meisels** Henryk (L., Czarnieckiego 3), ***inż.** **Mendocha** Roman (Kr., Krowoderska 74), **Mermelstein** Zygmunt (Kr., Sarego 5), **Merski** Tadeusz (Krosno, Piecackiego 105), ***Merta** Stanisław (Biała, Sukiennicza 12), ***dr** **Merunowicz** Jakub (Kr., Sereno Fenna 10), **por.** **Michowicz** Zdzisław (Stanisławów), ***Mlecznikowski** Jerzy (Gdańsk, Neugarten 27), ***Mierzwa** Bolesław (Kr., Rękawka 31), ***Mieloch** Mieczysław (Z., Ogrodowa), ***dr** **Mikiewicz** Damazy (Rydułtowy), ***Milobędzki** Adam (W., Raszyńska 58), **Minkiewicz** Andrzej (W., Wilcza 55), ***Minkowski** Aleksander (Łódź, Piotrkowska 282), ***inż.** **Mischke** Kazimierz (Borysław, „Małopolska“), **por.** **Miskow** Bolesław (Stryj), **Mizerski** Adam (Jarosław, Magistrat), **por.** **Mizerski** Witold (Kr.), ***Miziewicz** Andrzej (Mościce, P. F. Zw. Azot.), **dr** **Monne** Mieczysław (Toruń, Król. Jadwigi 1), ***Morsztynkiewicz** Ludwik (W., Falińskiego 8), ***Motyka** Stanisław (Z., Kamieniec), **por.** **Mrozowicki** Kazimierz (B.), ***Mucha** Franciszek (Chorzów, Zjednoczenia 4), **Mucha** Tadeusz (L., Kadecka 4), **Mucharski** Stanisław (W., Korzeniowskiego 5), **Müller** Marcei (Gdynia, Kamienna Góra), ***pplk.** **Nakoniecznikoff** Przemysław (Toruń), **Nesselroth** Maks (Wadowice, 3-go Maja 8), **Niedenthal** Władysław (W., Wydz. Tur. M. K.), **inż.** **Niedźwiecki** Tadeusz (W., Okręg 2), ***mjr** **Niemlec** Mieczysław (B.), **Nitribitt** Roman (Krynica, Apteka), **mjr** **Nowak** Henryk (Wadowice), **mgr** **Nowakowski** Zbigniew

(Nowy Sącz, Lwowska 2), **kpt. Nowobilski Albin (B.)**, **Nowosad Włodzimierz (L., Pierackiego 26)**, ***kpt. Oche-
duszko Tadeusz (Sanok)**, ***Olbrychtowicz Dionizy (Kr.,
II. Dom Akad.)**, **Olszewski-Korwin Jerzy (Sosnowiec,
3-go Maja 8b)**, ***Oppenheim Józef (Z., Piłsudskiego 70)**,
inż. Orel Rudolf (Drohobycz, „Galicja“), ***Osiecki Sta-
nisław (W., Rudawska 2)**, **Ostrowski Mieczysław (Łódź,
Piotrkowska 289)**, **Osuchowski Aleksander (Nowy Sącz,
Jagiellońska 71)**, ***por. Pachoński Czesław (Żywiec)**,
***Pacyna Tadeusz (Kr., Mazowiecka 2)**, **Palka Wincenty
(Chrzanów, Pierackiego 564)**, **Pander Piotr (Jastrzębie-
Zdrój)**, **Pantofliński Władysław (Żywiec, Gazownia)**, **inż.
Papier Maurycy (Nowy Targ, Sobieskiego 13)**, ***kpt.
Pawlik Bruno (Kr., Żuławskiego 1)**, ***Pawluszkiewicz
Jan (B.)**, **mjr Pawłowski Tadeusz (Stanisławów, Sapie-
żyńska 8)**, **Pączek Tadeusz (Kr., Basztowa 9)**, ***Pałowski
Bolesław (Kr., Sienna 12)**, **inż. Pelc Józef (Chorzów, Rej-
tana 4)**, **ppłk. dypl. Pelc Stanisław (Kalisz)**, **Pelczyński
Stefan jun. (Poznań, Lipowa 5)**, ***Pendrys Ignacy (Kr.,
Rynek Dębnicki 4)**, ***Petrušewicz Stanisław (Gdańsk,
Adolf Hitlerstr. 25)**, ***inż. Piątkiewicz Stanisław (Mościce,
P. F. Zw. Azot.)**, **dr Pieczarkowski Marian (Kr., Grzegó-
rzecka, Zakł. U.J.)**, ***Pielński Mieczysław (Z., Dw. kol.)**,
por. Pieniak Franciszek (Sanok), **ppor. Pierchala Ma-
rian (Nowy Sącz)**, **mjr Pietsch Tadeusz (B.)**, ***dr Pisek
Karol (Kr., Krasińskiego 32)**, **Plewiński Bogusław (K.,
Kościuszki 55)**, **Płonka Franciszek (Biała, Wencelisa 24)**,
Płotek Henryk (Będzin, Kollataja 9), ***Poborski Stanisław
(Kr., pl. Kazimierza Wielkiego 4)**, **Połomski Wilhelm
(Świętochłowice, Ratuszowa 19)**, **Potok Henryk (Kr.,
Morsztynowska 1)**, ***Potuczek Bronisław (Kr., pl. Szcze-
pański 5)**, **Preiss Walenty (Kraków, Czysta 19)**, ***Profit
Franciszek (Kr., Wielopole 26)**, ***kpt. Proń Bronisław
(Ostrów Maz.)**, ***inż. Propst Juliusz (Kr., Zyblikiewicza
9)**, **Pruchło Mikołaj (Czechowice, kop. Silesia)**, ***Prytyś
Władysław (Poznań, Polskie Radjo)**, **inż. Przetocki Sta-
nisław (W., M.K.)**, ***gen. Przeździecki Wacław (B.)**,
Przybyło Józef (Kr., Filarecka 5), ***inż. Przybyłowski
Władysław (K., Mariacka 8)**, **Przybyszewski Czesław
(Łódź, Przejazd 8)**, **Puchalski Roman (L., Nabelaka 49)**,
Pydych Jan (Zwardoń), **Raburski Józef (Zbąszyń, Dw.
Kol.)**, ***Radkiewicz Bogdan (Z.)**, ***Radkiewicz Stefan
(Z., „Polesie“)**, **sierż. Radoń Władysław (Sanok)**, **Rado-
szewski Eugeniusz (Chrzanów, F. Lokom.)**, ***inż. Ramza**

Tadeusz (Kr., Lubelska 15), **dr Rapaport Bernard** (L., Romanowicza 11), **Rarogiewicz Jerzy** (Przemyśl, Dworskiego 63), ***Ratkowski Sylwester** (Grodziec k/Będzina), **ppor. Rekucki Tadeusz** (Nowy Sącz), **mgr Rieger Andrzej** (K., Kościuszki 6), ***inż. Ritterman Julian** (Kr., Słowackiego 1), **Ritterman Leon** (Kr., Dietla 3), ***Ritterschild Zdzisław** (Z., Żywczańskie), **Robinson Erwin** (B., 3 Maja 1a), ***dr Robinson Otto** (B., 3 Maja 3a), ***Rochr Jan** (K., Zamkowa 3), **Roehr Lidia** (K., Zamkowa 3) **inż. Rogala Tadeusz** (L., Krasińskiego 28), **por. Romański Maciej** (Hoszczka), ***dr Roszek Jan** (L., Zielona 9), **Roth Witold** (Kr., Lubelska 31), **Roth Władysław** (W., Mokotowska 51), ***Rothert Bolesław** (W., Koszykowa 35), ***Rottenberg Dawid** (Kr., Wolnica 2), ***Różański Zygmunt** (Poznań, Słowackiego 32), **Rubinstein Jakub** (L., Ochronek 10), ***inż. Rudnicki Janusz** (W., Karłowicza 11), ***Rudnicki Stanisław** (W., Smolna 36), **pplk. Rudzki Adam** (W., Elsterska 6), **Rybicki Stanisław** (Mikołów, Gimnazjum), **Rybka Aleksander** (Kr., Żmujdzka 5), ***Rydlewski Marian** (Chelmsza, Rynek 6), ***Sabela Adam** (Cieszyn, Hoenheisera 9), **por. Sadowski Eugeniusz** (Kr., Rajska 1), ***mgr Salpeter Julian** (Kr., Krowoderska 50), ***inż. Sawicki Marcei** (W., Leszno 41), **mgr Scharf Samuel** (Żywiec 2), **Schenkelbach Bertold** (Drohobycz, Bednarska 10), **Scherer Józef** (Kr., Starowiślna 81), ***inż. Schiele Aleksander** (W., Al. Róż 5), ***inż. Schiele Kazimierz** (Z., Kasprusie), ***dr Schinagel Raul** (Kr., Czarnowiejska 72), **Schmalz Bolesław** (Krosno, Rynek 2), ***dr Schönowitz Marian** (K., Wojewódzka 23), **Schreiner Leopold** (Nowy Sącz, Sekcja koł. 754), **Schwieger Józef** (Nowy Targ, Nadwodnia), **Scott George** (L., Dwernickiego 24), ***kpt. Semilski Zbigniew** (W., Al. Ujazdowskie), ***Siedlecki Wojciech** (W., Marszałkowska 140), **por. Siekierski Marian** (Stryj), **Sielski Stanisław** (W., Min. Przem. i Handlu), ***Sieprawski Aleksander** (Zabierzów, St. Kol.), **Silberman Henryk** (Andrychów), **Silberzweig Józef** (Kr., Groble 12), ***inż. Sinkowski Jan** (Grodziec k/Będzina), **Skoczylas Józef** (W., CIWF), ***Skotnicki Franciszek** (W., Konopnickiej 6), **Skórkiewicz Piotr** (K., Barbary 8), **Skrzypecki Kazimierz** (L., Kadecka 10), **Skwarczyński Eugeniusz** (Kr., Kazimierza Wielkiego 57), ***Słoninka Andrzej** (Kr., Grzegórzecka 22), ***Służewski Stanisław** (Z., Żywczańskie), ***inż. Smoluchowski Wilhelm** (Natolin), **Sobolewski Leon** (Kr., Smoleńsk 1),

Sokołowski Edmund (Bydgoszcz, Focha 30), **Solak** Bolesław (L., Cieplaka 11), **Solak** Jerzy (L., Cieplaka 11), **inż. Sonderling** Adolf (B.), ***plk. Sosabowski** Stanisław (W., Hankego 11), **Spernol** Karol (K., Stalmacha 18), **Spiess** Ernest (L., Murarska 60), ***Spiess** Tadeusz (Kr., Batorego 15b), **dr Spirer** Józef (Kr., Krupnicza 10), **Sprenzel** Walter (Ustroń 35), **Spritzer** Masymlian (L., Wałowa 21), ***kpt. Spyrlak** Stanisław (Bydgoszcz, Liebelta 5), **kpt. Stachowiak** Ignacy (Gorlice), **Stafiej** Stanisław (Chorzów, 3 Maja 14), ***inż. Stamatello** Henryk (W., Czerniakowska 125), **Stamberger** Adolf (Andrychów), **Stańczykiewicz** Sylweryusz (Kr.), **inż. Stankiewicz** Czesław (Bydgoszcz, Konarskiego 9), **Stanner** Leopold (Nowy Targ, Ludźmierska 11), **dr Starkowski** Kazimierz (roznań, św. Marcina 63), **Staszkiwicz** Adam (Żywiec, Kościuszki 318), **Stawowczyk** Jan (Biała, 11 Listopada 21), ***Stefański** Adam (Kr., Krowoderska 41), ***kpt. Stefański** Jan (Kr.), **inż. Stentzel** Leopold (Bydgoszcz, Weysenhoffa 1), ***kpt. Stiller** Ernest (B.), **dr Stonawski** Edward (B., Parkowa 5), **Storch** Stefan (Rabka, „Janina“), **Stotter** Adolf (Nowy Targ, Sobieskiego 19), **Studencki** Kazimierz (Żywiec), ***kpt. Studziński** Bolesław (W.), **Suklennik** Emanuel (K., Andrzeja 8), ***Sykutowski** Franciszek (Kr., Powiśle 2), ***dr Szatkowski** Henryk (W., M. K.), ***Szczepanik** Kazimierz (K., Słowackiego 26), **inż. Szczepanowski** Stanisław (L., Mochnackiego 23), **Szczepurek** Jan (K., Powstańców 49), **Szczerkowski** Bolesław (W., Morszyńska 5), **Szelligiewicz** Kazimierz (B., Górne Przedmieście 368), **ppor. Sznajder** Tadeusz (Kalisz, Widok 27), **Szotkowski** Emil (Mysłowice, Powstańców 18), **Szotkowski** Władysław (Cieszyn, Sienkiewicza 12), **Szumański** Tadeusz (K., Huta Pokój), **por. Szumowski** Zygmunt (Ostrów Maz.), ***mjr Szuster** Jan (B.), ***kpt. dr Szydłowski** Zdzisław (Kr.), ***por. Szymański** Stefan (B.), ***Szymoński** Władysław (Chorzów, Gimnazjalna), **inż. Szyndlar** Sebastian (Cieszyn, Sienkiewicza 2), ***inż. Śledziński** Tadeusz (Mościce), ***Ślizowski** Julian (Kr., Rynek 9), **Ślósarczyk** Józef (Chrzanów, F. Lokom.), ***por. Teichen** Henryk (Kr.), **Tolloczko** Zdzisław (L., Dwernickiego 28), **Tomala** Józef (Chorzów, pl. Poniatowskiego 11), **dr Tomaszek** Stanisław (Stanisławów, 3 Maja 19), **mgr Towarnicki** Tadeusz (K., Żwirki i Wigury 2), ***Trebert** Henryk (L., Mochnackiego 23), ***Trojanowski** Edward (Monasterzec, p. Komarno), ***Trzeciński** Ludwik

(Kr., Krasińskiego 4), ***Trzeciak** Kazimierz (Kr., Siemiradzkiego 3), **Turczyn** Mieczysław (Jasło, Pierackiego), inż. **Turecki** Witold (Chełmża, Sienkiewicza 4), ***Turnau** Adam (Kr., Smoleńsk 30), **Turski** Stanisław (L., Domsa 12), *inż. **Tychoniewicz** Stanisław (Bydgoszcz, Nad Portem 2), inż. **Tyski** Feliks (Rybnik, Pocztowa), **Tysza** Julia (W., Al. 3 Maja 2), por. **Ullmann** Władysław (Nowy Sącz), por. **Urbuś** Franciszek (Sanok), ***Ustupski** Jerzy (Kr., Słoneczna 31), ***Wachniewski** Mieczysław (W., Żabia 5), **Wajdeczko** Augustyn (Brzeszcze k/Oświęcimia), **Wajdzik** Józef (Biała, Kopernika 644), *por. **Waligóra** Władysław (Nowy Sącz), por. **Wanacki** Bonifacy (Sambor), *mjr. **Wasilewski** Tadeusz (Kowel), **Wasung** Aleksander (Kielce, Bank Polski), ***Wawro** Marian (Nowy Sącz), por. **Wawszczak** Ignacy (Toruń), inż. **Weinberg** Aleksander (L., Janowska 11a), **Weinberg** Roman (Częstochowa, Garibaldiiego 15), *inż. **Weker** Waclaw (W., Słoneczna 50), inż. **Welfeld** Tadeusz (Łódź, Gdańska 42), *inż. **Wendt** Herman (Łódź, Targowa 1), inż. **Wereszycki** Tadeusz (W., Czackiego 12), dr **Werner** Artur (Poznań, Mickiewicza 21), ***Wertheimer** Henryk (Kr., św. Gertrudy 23), ***Węglorz** Emil (Poznań, Małe Garbary 2), **Wiener** Zygfryd (B., Mickiewicza 44), mjr. **Wierzyński** Stanisław (W., Traugutta 6), inż. **Wiktor** Bronisław (L., 22 Stycznia 5), **Wilczek** Stanisław (Skawina, F. Francka), ***Wilczek** Tadeusz (Kr., Zamkowa 11), dr **Wilder** Oskar (Stanisławów, 3 Maja 3), **Wilimowski** Marian (Jaworzno, „Azot“), **Winer** Syna (Będzin), **Winiarski** Czesław (W., Karolkowa 9), *plk. **Wir-Konas** Alojzy (B.), **Wischik** Alfred (Wadowice, Zatorska 1), *dr **Wislocki-Mroczek** Ferdynand (Chrzanów, Al. Henryka 25), ***Wiśniewski** Józef (Kr., Wygoda 11), ***Wiśniewski** Mieczysław (Kr., Długa 38), por. **Witkowski** Edmund (Przemyśl, 3 Maja 35), mjr. **Witkowski** Jan (Włocławek, Reymonta 38), por. **Witoszyński** Witold (Nowy Sącz), inż. **Wojnar** Józef (Borysław, Kościuszki 97), **Wolf** Aleksander (Sianki), **Wolski** Władysław (Grodziec k/Będzina), **Woroniecki** Adam (Szczawnica), mjr. **Wrona** Franciszek (Lida), ***Wróbel** Tomasz (Biała, nad Niwką 23), por. **Wrześniowski** Tadeusz (Nowy Sącz), **Wrzód** Paweł (K., Strzelecka 7), **Wygnaniec** Franciszek (L., Węgierska 8), mjr. **Wyrobek** Tadeusz (Kr., Sobieskiego 5), ***Wysocki** Tadeusz (Tarnów, Bank Polski), *dr **Wyżykowski** Stanisław (W., Ludna 9), ***Zaczyński** Roman (Cieszyn, Błogocka 6), **Zajac** Jan

(Kielce, Gimnazjum), *Zajaczek Władysław (Biała, Cyniarska 12), Zajonc Wilhelm (K., Wojciechowskiego 24), Zakliński Wiktor (Stryj, Konopnickiej), Załuski Bogdan (Iwonicz Zdrój, „Belweder“), *dr Załuski Kazimierz (Kr., pl. Szczepański 5), Zamowski Stanisław (W., Okólnik 5), inż. Zapalski Mieczysław (Jaworzno, Zacisze), por. Zaremba Kazimierz (Ostrów Maz.), *gen. Zaruski Mariusz (W., Krasińskiego 5), mjr Zawadzki Antoni (W., 6-go Sierpnia 58/22), *mgr Zawiła Stanisław (Chrzanów, Gimnazjum), *Zdyb Stanisław (Z., Bystre, „Halka“), dr Zeitinger Ryszard (B., Mickiewicza 39), Zeitinger Walter (B., Mickiewicza 36), *Zemanek Włodzimierz (Kr., Kościuszki 3), Ziegler Henryk (Nowy Sącz, Szwedzka 9), *plk. Zieleniewski Tadeusz (W., Mokotowska 7), *dr Zieliński Adam (W., Konopnickiej 6), por. Zieliński Tadeusz (Kr.), Ziemblic Henryk (Schronisko pod Pop Iwanem p. Żabie), Ziemnowicz Kazimierz (Żywiec, Rynek 32), *ppłk. Ziętkiewicz Władysław (W., PUWF i PW), *Ziętkiewiczowa Ela (Z., Tatary), *Zjawiński Bolesław (W., Nowy Świat 41), Złotykamień Henryk (W., Miodowa 9), *inż. Złowodzki Mieczysław (K., 11-go Listopada 28), *Zubek Stanisław (Z., Szkolna), Zweig Jakub (Kr., Kalwaryjska 32), *Zwoliński Stefan (Z., Krupówki), *Zylberman Leopold (W., Kielecka 36), Żarlikowski Kazimierz (Krynica Zdrój, „Iwonka“), por. Żurek Józef (B.), Żydaczewski Stefan (Sosnowiec, Będzińska 37), *Żyłka Alojzy (Chorzów, Ks. Gałęckiego 3), *Żytkowicz Władysław (W., CIFW).

* * *

Ponad to współdziałać mogą przy zaświadczeniu wycieczek odbywanych w Tatrach zawodowi przewodnicy — na następujących zasadach:

Komisja Turystyczna P. Z. N. zatwierdziła poniższą listę zawodowych przewodników narciarskich na Tatry z ważnością na sezon 1936/37:

Byrcyn Gąsienica Stanisław, Gąsienica Stanisław, Krzeptowski Józef, Marusarz Jędrzej, Roj Stanisław, Stopka Józef, Tomków Gąsienica Józef, Wawrytko Krzeptowski Andrzej, Wawrytko Krzeptowski Józef, Krzeptowski Wojciech, Zarycki Szymon.

Przewodnicy ci nie mają upoważnienia do sporządzania i podpisywania protokołów dla Odznaki Górskiej,

mogą jednak wystawiać zaświadczenia na wydanych im przez Komisję Turystyczną P. Z. N. blankietach, iż w ich towarzystwie została wycieczka odbyta.

Na podstawie takiego zaświadczenia może każdy przewodnik upoważniony na Tatry sporządzić protokół dla Odznaki Górskiej, przy czym zaświadczenie zawodowego przewodnika musi być dołączone.

Wszyscy ci zawodowi przewodnicy narciarscy muszą się wykazać zaświadczeniem Komisji Turystycznej P. Z. N. na dany sezon.

Ostrzega się, iż w ciągu sezonu lista ta nie będzie powiększana i jedynie zaświadczenia podpisane przez wyżej wymienionych, mogą przewodnicy dla Odznaki Górskiej brać pod uwagę przy sporządzaniu protokołów.

Każdy przewodnik może za prowadzenie na wycieczkę pobierać wynagrodzenie jedynie według normy, jaką będzie miał podaną w książeczce przewodnickiej.

PŁASZCZE

damskie, męskie, dziecięce

UBIORY NARCIARSKIE

Rękawiczki

poleca:

A. BROSS

KRAKÓW

Filia:

Floriańska 44. Rynek Gł. 12.

NAGRODY ZESPOŁOWE

NAGRODA WĘDROWNA PANA MINISTRA KOMUNIKACJI

W uznaniu dużego wysiłku organizacyjnego, jaki wkładają poszczególne Towarzystwa w urządzenie wycieczek narciarskich i racjonalne popieranie turystyki — ofiarował **Pan Minister Komunikacji Inż. Michał Butkiewicz** nagrodę wędrowną dla Towarzystwa zrzeszonego w P. Z. N., którego członkowie w konkurencji o „Odznakę Górską“ zdobędą w okresie 10 lat największą ilość punktów.

Warunki rozgrywki o powyższą nagrodę ustalone są osobnym statutem, który został ogłoszony w „Informacyjnym Kalendarzu Narciarskim P. Z. N.“ na sezon 1934/35.

Dla pierwszych zwycięskich Towarzystw w każdorocznej punktacji ofiarowuje Komisja Turystyczna P. Z. N. pamiątkowe wielkie plakiety.

PUNKTACJA NAGRODY PANA MINISTRA KOMUNIKACJI ZA SEZON 1935/36

Liczby w nawiasie obok ilości punktów oznaczają ilość odznak uzyskanych.

1) **Tatrzańskie Towarzystwo Narciarzy**, Kraków 34 (53); 2) **Sekcja Narciarska WKS**, Nowy Sącz 24 (65); 3) **Sekcja Narciarska PTT**, Warszawa 18 (32); 4) **Bydgoski Klub Narciarski**, Bydgoszcz 14 (15); 5) **Sekcja Narciarska PTT**, Zakopane 12 (18); 6) **Skimka Kraków** 12 (15); 7) **Sekcja Narciarska „Syrena“**, Warszawa 11 (11); 8) **Towarzystwo Krzewienia Narciarstwa**, Kraków 11 (11); 9) **Sekcja Narciarska KS Cracovia**, Kraków 10 (13); 10) **Sekcja Narciarska KS Geyer**, Łódź 9 (9); 11) **Przemyskie Towarzystwo Narciarzy**, Przemyśl 9 (18); 12) **Sekcja Narciarska PTT**, Łódź 8 (11); 13) **Warszawski Klub Narciarski**, Warszawa 7 (15); 14) **Sekcja Narciarska Szkoły Podch. Piech.**, Ostrów Mazow. 6 (103); 15) **Sekcja Narciarska PTT**, Sosnowiec 6

(9); 16) Klub Narciarski Oficerów Geografów, Warszawa 6 (12); 17) Sekcja Narciarska KS Rodzina Wojskowa, Warszawa 6 (11); 18) Sekcja Narciarska PTT, Żywiec 5 (8); 19) Sekcja Narciarska TUM, Kraków 5 (19); 20) ZTTN „Makkabi“, Bielsko 5 (18); 21) Oddział Narciarski „Sokół“, Katowice 5 (5); 22) Śląski Klub Narciarski, Katowice 5 (6); 23) Sekcja Narciarska KS „Zjednoczenie“, Warszawa 5 (5); 24) Sekcja Narciarska Ogniska Związku Podhalań, Rabka 4 (5); 25) Klub Narciarski, Chelmska 4 (8); 26) Sekcja Narciarska ŻKS „Makkabi“, Nowy Sącz 4 (4); 27) Sekcja Narciarska WKS Proszna, Kalisz 4 (4); 28) Sekcja Narciarska PTT, Częstochowa 4 (6); 29) Towarzystwo Narciarskie Mościce 4 (4); 30) Sekcja Narciarska Warszawskiego Klubu Wiośl., Warszawa 4 (8); 31) Sekcja Narciarska WKS Gryf, Toruń 3 (6); 32) Sekcja Narciarska ŻKS „Makkabi“, Kraków 3 (4); 33) Sekcja Narciarska KS „Stadion“, Chorzów 3 (4); 34) Sekcja Narciarska PTT, Biała 3 (8); 35) Sekcja Narciarska PTT, Poznań 3 (4); 36) Sekcja Narciarska KS „Beskid“, Andrychów 3 (5); 37) Rybnicki Klub Narciarski, Rybnik 3 (3); 38) Sekcja Narciarska AZS, Warszawa 2 (9); 39) Sekcja Narciarska PTT, Drohobycz 2 (3); 40) Sekcja Narciarska PTT, Lwów 2 (8); 41) Sekcja Narciarska PTT, Stanisławów 2 (3); 42) Sekcja Narciarska AZS, Kraków 2 (12); 43) Sekcja Narciarska WKS, Toruń 2 (6); 44) Sekcja Narciarska WKS, Bielsko 2 (19); 45) Sekcja Narciarska ZTGS „Makkabi“, Nowy Targ 2 (6); 46) Sekcja Narciarska PTT, Tarnów 2 (3); 47) Sekcja Narciarska WKS Śmigły, Wilno 2 (2); 48) Sekcja Narciarska WKS, Kielce 2 (3); 49) Harcerski Klub Narciarski, Warszawa 2 (6); 50) Sekcja Narciarska Związku Prac. Skarb., Warszawa 2 (2); 51) Sekcja Narciarska Polskiego Tow. Kraj., Warszawa 2 (2); 52) Oddział Narciarski „Rachowiec“, Zwardoń 1 (2); 53) Sekcja Narciarska WKS „Nurt“, Warszawa 1 (1); 54) Sekcja Narciarska KS „Chorzowianka“, Chorzów 1 (2); 55) Sekcja Narciarska Warszawskiego Towarzystwa Wiośl., Warszawa 1 (1); 56) Klub Narciarski, Bukowina 1 (1); 57) Sekcja Narciarska KPW, Kraków 1 (2); 58) Sekcja Narciarska WCKS Ognisko, Jarosław 1 (4); 59) Sekcja Narciarska ŻKS „Makkabi“, Łódź 1 (1); 60) Sekcja Narciarska Akad. Oddz. Związku Strzel., Lwów 1 (6); 61) Sekcja Narciarska WKS Żoliborz, Warszawa 1 (1); 62) Harcerski Klub Narciarski, Katowice 1 (5); 63) Sekcja Narciarska TSO „Fablok“, Chrzanów 1 (2); 64) Sekcja Narciarska ILKS „Czarini“, Lwów 1 (1); 65) Sekcja Narciarska PTT, Skole 1 (1);

66) Sekcja Narciarska WKS „Cuiavia“, Włocławek 1 (2); 67) Poznański Klub Narciarski, Poznań 1 (3); 68) Oddział Narciarski „Sokół“, Chrzanów 1 (1); 69) Towarzystwo Narciarskie WKS, Sambor 1 (3); 70) „Skimka“, Warszawa 1 (1).

PO CZTERECH LATACH ROZGRYWKI

(ogólna punktacja za lata 1932—1936)

Prowadzi: **Tatrzańskie Towarzystwo Narciarzy** — Kraków (282 pkt.), 2) **Przemyskie Towarzystwo Narciarzy** — Przemyśl (235 pkt.), 3) **S. N. Szkoły Podchorążych Piechoty** — Ostrów Mazowiecki (170 pkt.), 4) „Skimka“ — Kraków (62 pkt.), 5) **S. N. P. T. T.** — Zakopane (58 pkt.), 6) **Towarzystwo Narciarskie** — Mościce (51 pkt.), 7) **S. N. P. T. T.** — Warszawa (51 pkt.), 8) **S. N. PTT.** — Żywiec (50 pkt.), 9) **Śląski Klub Narciarski** — Katowice (49 pkt.), 10) **Warszawski Klub Narciarski** — Warszawa (47 pkt.), 11) **Towarzystwo Wioślarsko-Narciarskie** — Kraków (43 pkt.), 12) **S. N. ŻKS. „Makkabi“** — Kraków (38 pkt.), 13) **S. N. PTT.** — Biała (31 pkt.), 14) **ŻTTN „Makkabi“** — Bielsko (29 pkt.), 15) **Karpackie Towarzystwo Narciarzy** — Lwów (28 pkt.), 16) **S. N. AZS.** — Kraków (28 pkt.), 17) **S. N. WKS.** — Nowy Sącz (26 pkt.) oraz około 80 towarzystw poniżej 25 punktów.

S c h r o n i s k o

Warszawskiego Klubu Narciarskiego
na POLANIE CHOCHOŁOWSKIEJ

Najwspanialsze tereny narciarskie Tatr Zachodnich. Punkt wyjściowy dla wycieczek o Odznakę Górską P. Z. N. na Bobrowiec, Rakoń, Wołowiec, Trzydniowiański, Kończystą nad Jarząbczą, Starorobociański, Ornak, Przełęcz Iwaniacką, Kominy Dudowe

Schronisko nowocześnie wyposażone.

SPIS NARCIARZY KTÓRZY ZDOBYLI GÓRSKĄ ODZNAKĘ PZN ZŁOTĄ W SEZONIE 1935/36

Dr Ader Ernest, TTN Kraków; Aleksandrowicz Jerzy, niestowarzyszony; Bartosiewicz Ludwik, TTN Kraków; Betley Jerzy, SN WTW Warszawa; Beynarowiczówna Zofia, SN PTT Lwów; mgr Biernakiewicz Tadeusz, TKN Kraków; por. Bobrowicz Czesław, KNOG Warszawa; prof. Borkowski Stanisław, SN Ogniska Związku Podhalań, Rabka; Bukowski Włodzimierz, TTN Kraków; por. Chołackiewicz Mieczysław, niestowarzyszony; Ciaputa Antoni, TTN Kraków; Ciaputa Władysław, TTN Kraków; Ciaputowa Natalia, TTN Kraków; Cichońska Zofia, SN PTT Sosnowiec; Cyankiewicz Józef, TTN Kraków; Cyankiewiczowa Maria, TTN Kraków; Cybulski Jan, SN AZS Kraków; Czajkowski Janusz, SN PTT Lwów; por. Czarnecki Stefan, ON „Rachowiec“ Zwardoń; dr Czerwińska-Bobkowska Helena, TTN Kraków; Dawid Stefan, SN „Makkabi“ Kraków; Domaszewska Romana, SN PTT Sosnowiec; Grabowski Tadeusz Andrzej, WKN Warszawa; płk. inż. Grzędziński January, SN WKS Żoliborz Warszawa; Halpern Natan, SKN Katowice; Herbst Ignacy, ŻTTN „Makkabi“ Bielsko; mjr Hofbauer Zygmunt, PTN Przemyśl; Jabłoński Michał, SN PTT Zakopane; Janikowska Janina, TTN Kraków; lek. Jaworski Władysław, TTN Kraków; Jędrusik Stefan, SN PTT Sosnowiec; kpt. Josse Józef, niestowarzyszony; por. Kacperek Szymon, TKN Kraków; Kannengieser Jakub, SN ŻTGS Nowy Targ; Kapusta Zygmunt, TTN Kraków; Kapuścianka Zbysława, TTN Kraków; Karbowski Tadeusz, SN KS „Stadion“ Chorzów; mgr Kaszper Tadeusz, SKN Katowice; płk. Konas-Wir Alojzy, SN WKS Bielsko; mjr dypl. Korsak Wojciech, SN WKS „Prosna“ Kalisz; Kowalczyk Józef, SN KS „Stadion“ Chorzów; dr Kowenicki Stanisław, TTN Kraków; Kozło Włodzimierz, SN Zw. Strzeleckiego, Lwów; kpt. Kruszyn Franciszek, niestowarzyszony; Krzeczkowski Bronisław, SN AZS Warszawa; Kwiecińska Janina, „Skimka“

Kraków; kpt. Lejman Lucjan, KNOG Warszawa; Lemochowa Zofia, TKN Kraków; Leszko Ludwik, AZS Kraków; płk. dypl. Lichtarowicz Ludwik, PTN Przemyśl; Lipowczan Ludwik, TTN Kraków; Lisikiewicz Jan, PTN Przemyśl; dr Łaba Włodzimierz, TTN Kraków; Łachecka Helena, Tow. Narciarskie Mościce; Machowski Marian, TTN Kraków; dr Madeyski Zbigniew, PTN Przemyśl; Malis Tadeusz, SN KS „Stadion“ Chorzów; Marek Waclaw, SN „Chorzowianka“ Chorzów; Maslyk Rudolf, PTN Przemyśl; Merlińska-Welzel Maria, SN PTT Zakopane; Merta Stanisław, SN PTT Biała; por. Męcik Stanisław, SN WKS „Gryf“ Toruń; inż. Morsztynkiewicz Helena, SN PTT Warszawa; Morsztynkiewicz Ludwik, SN PTT Warszawa; Mucharski Stanisław, PTN Przemyśl; Nehring Edward, SN PTT Warszawa; Nehringowa Zofia, SN PTT Warszawa; Pabudzińska Zofia, WKN Warszawa; Pacyna Tadeusz, „Skimka“ Kraków; ppłk. dypl. Pelc Stanisław, SN WKS „Prosna“ Kalisz; Pelczyński Stefan, SN PTT Zakopane; Pendrys Ignacy, TTN Kraków; Pendrysowa Stanisława, TTN Kraków; inż. Przybyłowski Władysław Jerzy, SKN Katowice; por. Rachel Franciszek, PTN Przemyśl; inż. Ramza Tadeusz, TTN Kraków; mgr Robinsohn Erwin, 2TTN „Makkabi“ Bielsko; Rudnicki Stanisław, SN PTT Warszawa; dr Schinagel Raul, SN ŻKS „Makkabi“ Kraków; Semilski Władysław, WKN Warszawa; Sędzimir Barbara, SN PTT Zakopane; Sonderling Zygfryd, 2TTN „Makkabi“ Bielsko; Stawiarska Stefania, niestowarzyszona; Stolarz Tadeusz, TTN Kraków; Sykutowski Franciszek, SN P. T. Kraj. Warszawa; Szkólnik Mieczysław, SN PTT Zakopane; por. Sznajder Tadeusz, SN WKS „Prosna“ Kalisz; Szumański Tadeusz, SKN Katowice; inż. Śledziński Tadeusz, Tow. Narciarskie Mościce; dr Tislowitz Józef, TTN Kraków; inż. Twardo Stanisław, SN PTT Warszawa; Ustupka Krystyna, SN AZS Kraków; por. Witkowski Edmund, PTN Przemyśl; mjr. Witkowski Jan Stefan, SN WKS „Cuiavia“ Włocławek; inż. Wojnar Józef, SN PTT Drohobycz; Wojnarowa Hermína, SN PTT Drohobycz; Wolski Władysław, SN PTT Sosnowiec; mjr. Wrona Franciszek, SN WCKS „Ognisko“ Jarosław; Wysocki Tadeusz, SN PTT Tarnów; Zablocki Paweł, TTN Kraków; Załuska Janusz, SN AZS Warszawa; Zamowski Stanisław, WKN Warszawa;

Zeitinger Walter, ŻTTN „Makkabi“ Bielsko.; Zeitingerowa-Weiss Olga, ŻTTN „Makkabi“ Bielsko; płk. dypl. Zieleniewski Tadeusz, SN PTT Warszawa; Zylberman Leopold, TKN Kraków; por. Żarski Hipolit, niestowarzyszony.

STATYSTYKA ODZNAKI GÓRSKIEJ

ilość odznak przyznawca w poszczególnych sezonach i stopniach.

Sezon	Ogółem odznak	Złotych	Srebrnych	Brazowych	Stowarzyszeni	Niestowarzysz.	Mężczyźni	Kobiety
1932/33	517	—	—	517	384	133	412	105
1933/34	1098	—	199	899	638	460	912	186
1934/35	1667	127	320	1220	968	699	1416	251
1935/36	1108	110	235	763	729	379	957	151
Razem za 4 lata	4390	237	754	3399	2719	1671	3897	893

NARCIARSKIE

spodnie, kostiumy,
w i a t r ó w k i,
gotowe i na miarę

ZAJĄCZEK i LANKOSZ

właśc.: BRACIA LANKOSZ

KRAKÓW

RYNEK 46

ZAKOPANE

KRUPÓWKI 41

V. NARCIARSTWO

N A N I Ż U

NARCIARSTWO NIZINNE

Polski Związek Narciarski przykłada wielką wagę do postępu narciarstwa nizinnego. Jest to dziedzina niedostatecznie jeszcze rozwinięta, a mająca doniosłe znaczenie w całokształcie pracy narciarskiej w Polsce. Ogromna większość Rzeczypospolitej Polskiej rozciąga się **na obszarach nizinnych**, na których występują zimową porą obfite nieraz opady śnieżne. Głęboka i długotrwała pokrywa śnieżna zalegająca niziny, utrudnia normalne życie ludności, a rzadka sieć komunikacyjna tudzież **nieznajomość użycia nart** unieruchamiają ludzi po mieszkaniach, w dusznych izbach. Cierpi na tym także ogólne wychowanie fizyczne, a wspaniałe **wartości pory zimowej dla sportu i turystyki** — pozostają przeważnie bez wykorzystania na nizinach kraju.

Początkowy rozwój narciarstwa w Polsce szedł **głównie w kierunku narciarstwa górskiego**, podobnie jak we wszystkich krajach środkowej Europy. Szkolenie narciarzy uwzględniało przede wszystkim elementy techniki jazdy na nartach w górach, a zawody sportowe tudzież wycieczki turystyczne ograniczały się przeważnie do obszaru Karpat i Tatr, oraz do terenów o bogatej rzeźbie, umożliwiającej większe podejścia i poważniejsze zjazdy. Wielkie i nader cenne atrakcje tkwiące w różnych postaciach narciarstwa górskiego sprawiły, że skupiło ono na sobie **całe niemal zainteresowanie** miłośników narciarstwa. Dlatego też, nawet daleko od gór zamieszkali narciarze przyzwy-

czaili się do myśli, że tylko w górach można uprawiać narciarstwo i nie szukali dlań innych możliwości. **Odlegość** leżała dziedzina narciarstwa nizinnego, mogąca stanowić dla przeważnej części mieszkańców kraju przedmiot zainteresowania, zarówno **praktycznego**, jak też **sportowego**.

Energiczna propaganda narciarstwa w Polsce sprawiła, że w całym kraju, w najbardziej nawet od gór oddalonych miejscowościach, powstały z biegiem czasu **liczne towarzystwa narciarskie**, które w liczbie przeszło dwustu należą do Polskiego Związku Narciarskiego. Praca przeważnej części tych organizacji jest utrudniona z **powodu odległości od terenów górskich i konieczności odbywania dalekich przejazdów**, co jest czynnikiem hamującym szybki rozwój narciarstwa. Zwrot więc ku narciarstwu nizinnemu, obok dalszego kultywowania narciarstwa górskiego, jest uzasadniony **specyficznymi warunkami i możliwościami rozwoju narciarstwa w Polsce**. Narciarstwo zaś nizinne nie jest bynajmniej żadną nowością w świecie. Jest to **jedna z najstarszych form uprawiania tego wspaniałego sportu**. W krajach skandynawskich, a zwłaszcza w Finlandii osiągnęło narciarstwo nizinne doskonały poziom, przynosząc wielki pożytek dla ludności oraz **korzyść dla sportu i ogólnego wychowania fizycznego**.

ORGANIZOWANIE NARCIARSTWA NIZINNEGO W P. Z. N.

Polski Związek Narciarski upatruje swe zadanie w **harmonijnym i równomiernym rozwoju całego narciarstwa**, a więc zarówno w kierunku sportowym i turystycznym, jak też narciarstwa górskiego oraz **nizinnego**. Mając te zadania na widoku oraz inne szersze osiągnięcia, które z tych zadań wynikają — przystąpił PZN przed pięciu laty — przy współpracy z miarodajnymi czynnikami, do krzewienia narciarstwa nizinnego. Celem organizacyjnego ujęcia tego zagadnienia utworzona została **Komisja Narciarstwa Nizinnego PZN**. Na siedzibę Komisji wybrano Warszawę, stwarzając przez to dogodny punkt centralny dla poczynań w zakresie narciarstwa nizinnego.

Zadania Komisji Narciarstwa Nizinnego polegają na: a) szkoleniu zastępów narciarzy nizinnych, b) pouczaniu o sposobach domowego wyrobu nart nizinnych, c) inicjowaniu imprez sportowych, propagujących narciarstwo nizinne, d) sprawowaniu ogólnego kierownictwa i nadzoru nad rozwojem narciarstwa nizinnego, e) intensywnym krzewieniu tudzież stwarzaniu korzystnych warunków dla ciągłego postępu narciarstwa nizinnego. W wyniku tej pracy, wspomnianej wydatnie przez Państwowy Urząd Wychowania Fizycznego i Przyzposobienia Wojskowego — narciarstwo nizinne zostało zaszczerpione, a konieczność jego uprawiania została uznana jako doniosły postulat. Dzięki temu też stworzone zostały warunki w których władze Polskiego Związku Narciarskiego mogły uznać za wskazane wprowadzenie nowych czynników, mających stać się bodźcami intensywniejszego rozwoju narciarstwa nizinnego.

Obok więc akcji dotychczasowych prowadzonych przez Komisję Narciarstwa Nizinnego PZN jak: kursy dla instruktorów narciarstwa nizinnego, kursy domowego wyrobu nart, obok imprez sportowych z marszem narciarskim Wilno-Zułów na czele — wprowadza Polski Związek Narciarski od początku sezonu 1933/7 nowe instytucje a w szczególności

- a) przystosowanie Odznaki za Sprawność PZN do potrzeb narciarstwa Nizinnego,
- b) specjalną „Odznakę Nizinną“ jako konkurencję powszechną dla narciarzy, uprawiających sport na niżu.

PRYZSTOSOWANIE ODZNAKI ZA SPRAWNOŚĆ DO POTRZEB NARCIARSTWA NIZINNEGO

Sezon 1933/7 będzie jedenastym rokiem funkcjonowania „Odznaki za Sprawność Polskiego Związku Narciarskiego“. Dotychczasowe doświadczenia wykazały, że in-

Tabela warunków zdobycia odznaki za sprawność P. Z. N. w terenach nizinnych dla narciarzy ponad 18 lat (cz. I)

Nr konkurencji	Rodzaj konkurencji o odznakę	Odznaka brązowa					Odznaka srebrna		
		18-31 lat	32-39 lat	40-49 lat	50-59 lat	60 lat i więcej	18-31 lat	32-39 lat	40-49 lat
1	Bieg 12-18 km. Należy osiągnąć czas:	1:25:48	1:28:42	1:31:54	1:39:42	1:50:24	1:08:24	1:14:06	1:17:54
	15 km:	1:48:00	1:51:48	1:55:40	2:09:24	2:33:36	1:27:24	1:34:42	1:39:30
	18 km:	2:10:30	2:15:24	2:19:48	2:46:42	3:16:48	1:47:42	1:56:48	2:02:30
2	Bieg 30 km. Należy osiągnąć czas:	3:44:00	3:50:00	3:59:00	4:45:00	5:35:00	3:02:30	3:19:30	3:31:00
3	Bieg 50 km. Należy osiągnąć czas:	6:44:00	6:56:00	7:09:00	8:48:00	10:18:00	5:13:30	5:44:00	6:08:00
4	Powtórzenie norm niższego stopnia	—	—	—	—	—	Trzykrotne powtórzenie norm dla odznaki brązowej		

Tabela warunków zdobycia odznaki za sprawność P. Z. N. w terenach nizinnych dla narciarzy ponad 18 lat (cz. II).

Konkurencji N	Rodzaj konkurencji o odznakę	Odznaka srebrna		Odznaka złota				
		50-59 lat	60 lat i więcej	18-31 lat	32-39 lat	40-49 lat	50-59 lat	60 lat i więcej
1	Bieg 12—18 km. Należy osiągnąć czas:	1:25:30	1:31:12	0:57:00	1:08:24	1:14:06	1:21:42	1:25:30
		1:49:12	1:56:18	1:12:36	1:27:24	1:34:42	1:44:30	1:49:00
		2:16:08	2:25:18	1:29:48	1:47:42	1:56:36	2:09:36	2:16:48
2	Bieg 30 km. Należy osiągnąć czas:	3:55:00	4:07:00	2:32:30	3:02:00	3:20:00	3:36:00	3:55:00
3	Bieg 50 km. Należy osiągnąć czas:	6:52:00	7:12:00	4:22:00	5:13:00	5:47:00	6:28:00	6:52:00
4	Powtórzenie norm niższego stopnia	Trzykrotne powtórzenie norm dla odznaki brązowej		Trzykrotne powtórzenie norm dla odznaki srebrnej				

stytucja tej odznaki cieszy się bardzo dużym powodzeniem także na nizinach Polski, gdzie jednak występują trudności wyznaczenia trasy zgodnej z regulaminem Odznaki za Sprawność (podejgi i zjazdy). Mając więc na uwadze potrzeby rozwojowe narciarstwa nizinnego, oraz chcąc udostępnić konkurencję o Odznakę za Sprawność PZN dla narciarzy zamieszkałych na niżu, Komisja Sportowa PZN wprowadziła przystosowanie regulaminu odznaki za sprawność PZN do potrzeb narciarstwa nizinnego — z ważnością od początku sezonu 1936/7.

Szczegółowe postanowienia w tej sprawie są następujące:

- 1) Zasadniczy regulamin odznaki za sprawność PZN obowiązuje bezwzględnie w całości, z wyjątkiem norm wyszczególnionych poniżej:
 - a) Trasy biegów muszą być dokładnie wymierzone i wyznaczone, przy czym start i meta muszą znajdować się w jednym miejscu. W terenie nizinnym, trasy winny być prowadzone naturalnie, t.j. bez sztucznego wyszukiwania podejść i zjazdów. Dopuszczalna jest trasa całkowicie płaska, a włączanie urozmaiceń terenu jest zalecane.
 - b) Za trasę nizinną może być uznana: 1) trasa, która na przestrzeni 12 km nie wykazuje więcej jak 80 metrów różnicy poziomów (liczone tylko podejścia), 2) trasa, która na przestrzeni 15 km nie wykazuje więcej jak 100 metrów różnicy poziomów (liczone jak wyżej); 3) trasa, która na przestrzeni 18 km nie wykazuje więcej, jak 120 metrów różnicy poziomów (liczone jak wyżej); 4) trasa, która na przestrzeni 30 km nie wykazuje więcej jak 150 m różnicy poziomów (liczone j. w.); 5) trasa, która na przestrzeni 50 km nie wykazuje więcej jak 180 metrów różnicy poziomów (liczone j. w.).
 - c) O nizinnym charakterze trasy orzekają zasadniczo organizatorzy prób o Odznakę za Sprawność. Jednakże Komisji Sportowej PZN przysługuje prawo uznania każdej trasy za trasę nizinną na podstawie przedłożonych danych, oraz prawo zastosowania wymaganych norm czasowych.

- d) Na trasach uznanych za trasy nizinne obowiązują odrębne normy minimów czasowych dla narciarzy w wieku powyżej 18 lat, według załączonej tabeli (strony: 248 i 249).
- e) Wszystkie trasy dla narciarek, wszystkie trasy dla młodzieży, wszystkie trasy dla biegów wojskowych ze strzelaniem — mogą być w terenie nizinym prowadzone jako płaskie, przy czym jednak normy minimów czasowych dla uczestników tych prób (zawarte w regulaminie Odznaki za Sprawność PZN) pozostają bez zmiany.
- 2) Zasadnicze **»wskazówki oficjalne«** Komisji Sportowej PZN do urządzania zawodów o Odznakę za Sprawność obowiązują bezwzględnie w całości, z poniższymi uzupełnieniami:
- a) Organizatorzy winni dokładać starań, aby w próbach o Odznakę za Sprawność PZN urządzanych w terenie nizinym, startowano — o ile możliwości — na nartach typu nizinnego według wzoru zaleconego przez Komisję Narciarstwa Nizinnego PZN.
- b) Trasy nizinne należy tyczyć zgodnie z charakterem narciarstwa nizinnego, a w szczególności: 1) włączać długie, płaskie odcinki, 2) nie unikać lasu i krzaków, 3) wyłączać niebezpieczeństwa i większe przeszkody, 4) wyzyskiwać podejścia i zjazdy (wzgórki, wały, szerokie rowy itp.), 5) pętle dla tras zakładać szeroko i nie kluczyć. Należy założyć dobry tor i przetrzeć ślad dla kijków. Przy tyczeniu należy unikać przekraczania torów kolejnych.
- c) Organizatorom zaleca się zachowanie szczególnej ostrożności w czasie mgły lub zadymki, kiedy niebezpieczeństwo zbłądzenia jest duże. Zaleca się także unikanie przejścia trasy po lodzie jezior i rzek niedostatecznie zamrzniętych. Bezpośrednio po starcie ostatniego uczestnika winien wyruszyć kilkuosobowy zespół zamykający bieg — i przejść całą trasę.
- 3) Wszystkie **przepisy manipulacyjne** a w szczególności: wypełnianie zapisów startowych, sporządza-

nie protokołów zawodów o Odznakę za Sprawność oraz wszystkie wskazane terminy — pozostają w mocy zgodnie z zasadniczym regulaminem.

NARCIARSKIE PRZEMARSZE NA NIZINACH

Najcenniejszą formą narciarstwa nizinnego są **dalekie pochody** łączące w sobie **pierwszorzędne wartości sportowe** z możliwościami rozwoju **turystyki narciarskiej i krajoznawstwa** na nizinach w porze zimowej.

Pozornie tylko wydaje się, że trudno jest doszukać się w narciarstwie nizinym szczególnych atrakcyj sportowych. W rzeczywistości tak nie jest, gdyż **narciarstwo nizinne ma niezaprzeczone walory** i przy prawidłowym uprawianiu dostarczyć może pełnego zadowolenia sportowego i wielkiej radości. Pochody na nartach po rozległych przestrzeniach nizin, wykonywane z **poczuciem rytmu i wydajności różnorodnych narciarskich kroków, tempo, jakiego w tych pochodach może być rozwijane, dalekobieżny charakter rajdów nizinnych, wyrabiający terenoznawstwo i orientację, zaprawa fizyczna i hart ducha, jakiego są potrzebne dla odbywania dalekich pochodów** — oto kilka tylko czynników, które obok przebywania w mroźnym, zdrowym powietrzu stanowią **niezrównane dla każdego sportowca wartości nizinnego narciarstwa.**

Z intensywnego uprawiania narciarskich przemarszów na nizinach odnosi korzyść **kierunek sportowy**, gdyż narciarz dobrze zaprawiony na nizinach bez trudu opanuje czynniki jazdy górskiej a osiągnąć może **bardzo poważne rezultaty w zawodach narciarskich programu klasycznego**, a zwłaszcza w biegach długodystansowych. Poza tym rozpowszechnienie narciarstwa nizinnego wśród sportowców mieszkających na niżu Polski, odegra ogromną rolę **propagandy używania nart przez miejscową ludność**. Po zaznajomieniu się z narciarstwem będzie ona mogła szybciej i łatwiej wykonywać swą pracę, młodzież będzie mogła łatwiej i zdrowiej docierać do odległych nieraz szkół, liczni funkcjonariusze będą mogli lżej pełnić swą służbę itd. Dlatego też rozwój narciarstwa nizinnego a zwłaszcza dalekich przemarszów ma szczególnie ważne **uzasadnienie społeczne.**

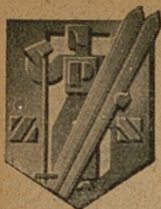

Wzór, wykonanie i sprzedaż „Nizinnej Odznaki PZN“ są zastrzeżone wyłącznie dla Polskiego Związku Narciarskiego i zostały zgłoszone do Urzędu Patentowego, celem uzyskania świadectwa ochronnego.

Odznaki nabywać mogą tylko uprawnieni i to jedynie w Polskim Związku Narciarskim — Kraków, ul. Piłsudskiego 13.

Przeciwko osobom lub firmom podrabiającym lub sprzedającym Nizinną Odznakę PZN — wystąpi Polski Związek Narciarski na drogę sądową.

NIZINNA ODZNAKA PZN.

Wszyscy narciarze i wszystkie narciarki mieszkający na niżu, winni ubiegać się o uzyskanie Nizinnej Odznaki PZN. Jest to zaszczytne wyróżnienie przyznawane przez Polski Związek Narciarski za pracę około krzewienia i czynnego uprawiania narciarstwa nizinnego.

Możliwie jak największa ilość Nizinnych Odznak PZN zdobytych przez polskich narciarzy, będzie świadczyć najlepiej o zrozumieniu doniosłości narciarstwa nizinnego, jako ważnej gałęzi narciarstwa oraz da świadectwo kulturze fizycznej ogółu narciarzy.

Normy zdobycia Nizinnej Odznaki PZN są przystępne i dostosowane do warunków wieku oraz płci. Odznaka nie ma założeń rekordowych, natomiast wymaga spokojnej pracy i miarowego wysiłku, tudzież sprawności do jak najpóźniejszego wieku poszczególnych jednostek. Początek zdobycia odznaki jest bardzo łatwy, zdobyć więc odznakę brązową i przejść wszystkie stopnie Nizinnej Odznaki PZN aż do stopnia złotego, może i powinien prawie każdy narciarz i prawie każda narciarka.

REGULAMIN NIZINNEJ ODZNAKI PZN

*Ustalony przez Zarząd Główny PZN w Krakowie dnia
2. XII. 1936 r.*

I. PRZEPISY OGÓLNE

§ 1. W dążeniu do stałego rozwoju narciarstwa nizinnego w Polsce — nadaje Polski Związek Narciarski wszystkim czynnym narciarkom i narciarzom, spełniającym wymagania niniejszego regulaminu — specjalną odznakę pod nazwą: „Nizinna Odznaka PZN“. Jest to wyróżnienie za czynne uprawianie i krzewienie narciarstwa nizinnego.

§ 2. Nizinna Odznaka PZN ma na celu:

- a) rozpowszechnianie używania nart jako środka komunikacji na nizinach Polski — w porze zimowej,
- b) zachętę do utrzymania marszowej sprawności narciarskiej u narciarek i narciarzy — do najpóźniejszego wieku,
- c) obudzenie i utrzymanie trwałego zainteresowania dla dalekobieżnej turystyki narciarskiej i zimowego terenoznawstwa na nizinach Polski.

§ 3. Terenem, na którym ubiegać się można o Nizinną Odznakę PZN są obszary nizinne całej Rzeczypospolitej Polskiej, a w szczególności te obszary, gdzie są możliwe dalekie pochody na nartach, bez konieczności pokonywania poważniejszych wzniesień i odbywania większych zjazdów. Wyłączone są od możliwości ubiegania się o Nizinną Odznakę: tereny Podkarpacia i Karpat (cały obszar Polski na południe od linii kolejowej: Zebrzydowice—Katowice—Kraków—Przemyśl—Lwów—Halicz i dalej rzeką Dniestr do granicy państwa) oraz właściwy obszar Gór Świętokrzyskich.

§ 4. Do ubiegania się o Nizinną Odznakę PZN uprawniony jest każdy obywatel Polski, niepozbawiony sądownie praw i nie zdyskwalifikowany za przekroczenia sportowe przez PZN — zarówno zrzeszony jak i niezrzeszony.

Ubiegający się o Odznakę Nizinną musi mieć ukończony przynajmniej siedemnasty rok życia i winien być zbadany przez lekarza przed rozpoczęciem ubiegania się o odznakę w każdym sezonie.

Polski Związek Narciarski może odmówić nadania odznaki względnie pozbawić prawa jej posiadania te osoby, które spełniają wprawdzie wymagania niniejszego regulaminu, ale które: a) działają na szkodę Polskiego Związku Narciarskiego lub narciarstwa, b) którym udowodniono przekroczenia natury etycznej, c) które zostały dożywotnio zdyskwalifikowane.

§ 5. Na zlecenie Zarządu Głównego — kierownictwo instytucją Nizinnej Odznaki PZN należy w całości do Komisji Narciarstwa Nizinnego PZN, która:

- a) przeprowadza weryfikację i przydziela odznaki,
- b) prowadzi ewidencję osób ubiegających się o odznakę,
- c) czuwa, by odznaka była zawsze wysoko cenniona wśród ogółu,
- d) czuwa, by warunki uzyskiwania odznaki były zawsze stwierdzane w sposób rzetelny,
- e) dba o to, aby normy ubiegania się o odznakę, były stale dostosowane do rozwoju i potrzeb narciarstwa nizinnego.

Orzeczenia Komisji Narciarstwa Nizinnego PZN w sprawie Nizinnej Odznaki PZN tudzież interpretacja niniejszego regulaminu przez Komisję — są ostateczne i nie ma od nich odwołania.

§ 6. Odznaka ma jedną kategorię i trzy stopnie: 1) brązowy, 2) srebrny i 3) złoty. Rysunek odznaki wszystkich stopni jest jednakowy. Odznakę nosi się tylko przy ubiorze narciarskim (na lewej piersi). Przy ubiorach cywilnych dopuszczona jest miniatura odznaki. Wolno nosić odznakę tylko najwyższego posiadanego stopnia.

Odznakę zdobywa się według kolejności stopni, które nie mogą być przeskakiwane. Poszczególne stopnie odznaki zdobyć można tylko raz w roku narciarskim liczonym od 15. listopada do 1. kwietnia. Zdobywanie odznaki rozpoczyna się od stopnia brązowego.

Nizinnych Odznak PZN nie wolno wymieniać na żadne inne odznaki, ani też pozbywać w jakikolwiek sposób —

pod rygorem unieważnienia wyniku uprawniającego do posiadania odznaki.

§ 7. Posiadacz Nizinnej Odznaki PZN otrzymuje od Polskiego Związku Narciarskiego legitymację stwierdzającą uprawnienie do posiadania odznaki oraz określenie stopnia. Posiadanie odznaki bez równoczesnego wykazywania się ważną legitymacją jest niedopuszczalne.

Nazwiska odznaczonych i ich przynależność klubowa podawane będą do ogólnej wiadomości specjalnym komunikatem weryfikacyjnym Komisji Narciarstwa Nizinnego PZN wraz z wyszczególnieniem numeru legitymacji oraz numeru ewidencji. Podawane będą także nazwiska nieprzeznaczonych. Nazwiska osób, które zdobędą odznakę trzeciego stopnia (złotą) podawane będą w „Informacyjnym Kalendarzu Narciarskim PZN“.

II. SPOSÓB UBIEGANIA SIĘ O NIZINNĄ ODZNAKĘ P. Z. N.

§ 8. Podstawą ubiegania się o Nizinną Odznakę PZN są stwierdzone według niniejszego regulaminu — punktowane przemarsze, odbywane w terenie nizinnym, na nartach typu nizinnego. Przemarsze mogą być odbywane:

- a) na ustalonych trasach, których spis stanowi integralną część niniejszego regulaminu,
- b) na trasach dowolnych według postanowień § 10.

§ 9. Ustalone trasy przemarszów ogłaszane są co roku przez Komisję Narciarstwa Nizinnego PZN jako uzupełnienie niniejszego regulaminu i mogą być co roku zmieniane. Obowiązuje dokładne i całkowite przejście podaną trasą, w dowolnym czasie, tak jednak, aby dzienny przemarsz wynosił co najmniej 25 km. Kierunek pochodzenia t.j. wybór miejsca startu przemarszu jest dowolny.

§ 10. Dowolne trasy przemarszów mogą być projektowane przez ubiegających się i muszą odpowiadać następującym warunkom:

- a) trasa dowolna nie może mierzyć mniej niż 50 km,

- b) trasa dowolna nie może prowadzić na przestrzeni dłuższej jak 5 km wzdłuż toru kolejowego i uczęszczanych szlaków drogowych,
- c) trasa dowolna musi mieć prócz punktu wyjścia i mety — co najmniej trzy etapy na każdych 50 km po drodze, celem stwierdzenia przemarszu.

Dowolne trasy przemarszów winny być projektowane na przełaj tak jednak, by łączyły osiedla i uwzględniały miejscowości o charakterze turystycznym, zabytkowym, historycznym, krajoznawczym itd.

Dzienny przemarsz trasą dowolną wynosić musi co najmniej 25 km. Kierunek pochodzenia t.j. wybór miejsca startu przemarszu jest dowolny.

§ 11. W przemarszach ważnych dla punktacji muszą brać udział przynajmniej trzyosobowe zespoły, przy czym przynajmniej dwie z nich muszą otrzymać równoczesne zaświadczenie na mecie. Wybór terminów przemarszów jest dowolny zależnie od istniejących warunków atmosferycznych. W wypadkach, kiedy do tego zmuszają warunki śnieżne — narty mogą być odpięte, jednak na przestrzeni nie większej niż jedna szóstą całej długości przemarszu. Używanie — poza marszem narciarskim lub częściowo pieszym — jakichkolwiek innych środków lokomocji, unieważnia wynik.

§ 12. Odznakę danego stopnia zdobywa się, o ile wszystkie odbyte w ciągu jednego i tego samego sezonu przemarsze zaprotokołowane, potwierdzone oraz zweryfikowane — dają sumę punktów, która równa się lub przewyższa normę wynoszącą:

- a) dla odznaki brązowej — 200 punktów,
- b) dla odznaki srebrnej (mogą zdobyć tylko posiadacze odznaki brązowej) — 300 punktów; posiadacze odznaki brązowej mogą zdobyć odznakę srebrną także przez dwukrotne jeszcze (ogółem trzykrotne) powtórzenie norm wymaganych dla odznaki brązowej, przy czym zdobywać ją mogą w ciągu wielu sezonów a przerwy całych sezonów są dopuszczalne.
- c) dla odznaki złotej (mogą zdobyć posiadacze odznaki srebrnej) — 400 punktów; posiadacze odznaki srebrnej mogą zdobyć

odznakę złotą także przez dwukrotne jeszcze (ogółem trzykrotne) powtórzenie norm wymaganych dla odznaki srebrnej, przy czym zdobywać ją mogą w ciągu wielu sezonów, a przerwy całych sezonów są dopuszczalne;

posiadacze odznaki brązowej zdobyć mogą odznakę złotą przez ośmiokrotne jeszcze (ogółem dziewięciokrotne) osiągnięcie norm wymaganych dla odznaki brązowej, przy czym zdobywać ją mogą w ciągu wielu sezonów a przerwy całych sezonów są dopuszczalne.

O ile w ciągu jednego sezonu wymagana norma nie została osiągnięta lub powtórzenie nie powiodło się — punkty nie zostaną zaliczone w przyszłym sezonie.

§ 13. Zasadnicza punktacja przemarszów zależna jest od ich długości w kilometrach, przy czym za każdy skończony kilometr wykonanego całego przemarszu liczy się dwa punkty. Długość przemarszów oblicza się na mapie w linii powietrznej od punktu startu do punktu mety z uwzględnieniem wyznaczonych etapów. Ustalone trasy przemarszów, mają z góry określoną punktację, natomiast punktację tras dowolnych oblicza i ustala definitywnie Komisja Narciarstwa Nizinne.

§ 14. W zależności od płci i wieku ubiegających się o odznakę — ustalona punktacja przemarszów ulega zmianie przez uwzględnienie t. zw. „współczynnika osobistego“ każdego uczestnika.

Współczynnik ten wynosi w sezonie 1936/7:

Urodzeni	Mężczyźni	Współczynnik
1917—1919	17—19 lat	1,2
1907—1916	20—29 lat	1,
1897—1906	30—39 lat	1,1
1887—1896	40—49 lat	1,2
1886—idawn.	50 i wyżej	1,4
Urodzone	Kobiety	Współczynnik
1917—1919	17—19 lat	1,3
1907—1916	20—29 lat	1,2
1897—1906	30—39 lat	1,3
1887—1896	40—49 lat	1,5
1886—idawn.	50 i wyżej	1,7

Punktacja danego przemarszu, wymnożona przez współczynnik osobisty danego uczestnika — daje notę ostateczną przemarszu ważną dla weryfikacji. (Żadnych innych współczynników i premij, prócz wymienionego wyżej współczynnika osobistego — nie wolno stosować).

W razie stwierdzenia, że w ciągu jednego i tego samego sezonu — ubiegający się o Odznakę Niziną PZN powtórzył przejście raz już dokonane w całości lub części, wtedy ilość punktów przypadająca na przestrzeń powtórzoną ulega zmniejszeniu o połowę. Przy trzecim powtórzeniu dana ilość punktów zmniejszona będzie o 75 %, a przy czwartym nie będzie w ogóle liczona.

§ 15. Każdy narciarz zamierzający ubiegać się o Niziną Odznakę PZN winien nabyć za pośrednictwem Komisji Narciarstwa Nizinnego względnie ustalonych przez nią zbiornic — „książeczkę marszową“ w cenie 30 groszy i wypełnić wszystkie wymagane rubryki, oraz zbierać w czasie przemarszów wszystkie dane stwierdzające prawidłowość każdego przemarszu: na starcie, mecie, oraz we wszystkich punktach etapowych.

Książeczki przemarszów zawierają szczegółowe przepisy oraz „wskazówki oficjalne“ Komisji Narciarstwa Nizinnego dotyczące urządzania przemarszów oraz sposobu zbierania potwierdzeń.

Po zakończeniu sezonu należy przesłać książeczki przemarszów najpóźniej do 15-go kwietnia każdego roku pod adresem Komisji Narciarstwa Nizinnego, która dokonuje weryfikacji i zawiadania pocztówkami ubiegających się, jednakże tylko o zdobyciu odznaki. Zweryfikowane książeczki mogą być odesłane ubiegającym się za zwrotem kosztów, i mogą służyć dla dalszego ubiegania się o wyższe stopnie Odznaki Nizinnej PZN.

§ 16. Do stwierdzania wszystkich danych dotyczących przemarszów dokonanych przez danego ubiegającego się o Niziną Odznakę PZN upoważnieni są:

- a) wszyscy sędziowie Polskiego Związku Narciarskiego znajdujący się na oficjalnej liście sędziów PZN i mieszkający na terenie dokonywanych przemarszów,
- b) wszystkie zarządy Okręgów Narciarskich PZN,

- c) wszystkie zarządy Towarzystw, Klubów i Sekcyj zrzeszonych w PZN, a mających swe siedziby na nizinach, w pobliżu tras danych przemarszów,
- d) wszyscy powiatowi komendanci wychowania fizycznego i PW wzdłuż tras przemarszów,
- e) wszystkie komendy Związku Strzeleckiego, mające swe siedziby w pobliżu tras przemarszów.

Ponadto — w razie potrzeby i niemożności innego potwierdzenia — mogą stwierdzać prawdziwość danych: władze administracyjne, posterunki Policji Państwowej, Urzędy Pocztowe, zawiadowcy stacyj kolejowych oraz sołtysi — wzdłuż tras danych przemarszów.

III. PRZEPISY PORZĄDKOWE

§ 17. Konkurencja o Nizinną Odznakę PZN oddana jest przez Związek pod opiekę wszystkim Towarzystwom zrzeszonym w PZN, oraz wszystkim instytucjom związkowym. Wszystkie Towarzystwa związkowe mają prawo organizowania przemarszów, jednakże prawo to może być cofnięte, a Towarzystwo, które działa niewłaściwie — może być ukarane.

Polski Związek Narciarski zleca swym członkom w każdym środowisku baczenie, czy Odznaka noszona jest przez uprawnionych. Winni przekroczenia zostaną ukarani, względnie pociągnięci do odpowiedzialności za pośrednictwem miarodajnych czynników.

§ 18. Komisja Narciarstwa Nizinnego ogłasza co roku przed każdym sezonem: a) spis ustalonych tras przemarszów, który stanowi część niniejszego regulaminu oraz: b) wskazówki dotyczące ubiegania się o odznakę (załączane w książeczkach przemarszów). Wskazówki te uzupełniają i interpretują niniejszy regulamin, oraz zawierają wymagania Komisji Narciarsstwa Nizinnego odnośnie sposobu urządzania przemarszów, zbierania potwierdzeń i weryfikacji wyników.

§ 19. Cena odznaki wynosi: dla stowarzyszonych — odznaka brązowa i srebrna 1 zł odznaka złota 1.50 zł. Dla niestowarzyszonych — odznaka brązowa i srebrna 1.20 zł, odznaka złota 2 zł. Odznakę może nabyć tylko uprawniony i to wyłącznie w Polskim Związku Narciarskim.

§ 20. Przy osiągnięciu wyższego stopnia Nizinnej Odznaki PZN dawna odznaka może być zwrócona celem wymiany — za zwrotem kosztów. Zwracana odznaka nie może być zniszczona.

O wypadku zgubienia odznaki należy bezzwłocznie zawiadomić Komisję Narciarstwa Nizinnego, która fakt zguby ogłasza w komunikacie oficjalnym. W miejsce odznaki zgubionej może być wydana nowa po otrzymaniu kosztów. Odznaki stare lub zupełnie zniszczone mogą być również wymienione za zwrotem kosztów.

PRZEPISY PRZEJŚCIOWE W SPRAWIE ODZNAKI NIZINNEJ P. Z. N. NA SEZON 1936/7

Cały sezon 1936/7 uważany jest odnośnie Nizinnej Odznaki PZN za **okres próbny**, w którym zbierane będą dane i doświadczenia, stanowiące podstawę dla **usprawnienia regulaminu odznaki w przyszłości**. Jednakże ci ubiegający się o Nizinną Odznakę PZN, którzy w sezonie 1936/7 **spełnią wymagane obecnym regulaminem warunki** — otrzymają **przypadające im odznaki bez względu na to, czy dane normy będą obowiązywać w przyszłości**.

Próbny okres 1936/7 r. winien być wykorzystany przez wszystkie Towarzystwa i instytucje PZN **celem zebrania i dostarczenia jak najwszechstronniejszych wniosków** oraz celem **szczegółowego opracowania spisu ustalonych tras przemarszów**.

Konkurencja o Odznakę Nizinną P. Z. N. w sezonie 1936/7 odbywać się będzie **tylko na trasach dowolnych (§ 10 reg.)**; spis tras „ustalonych” zostanie opracowany na podstawie doświadczeń i ogłoszony w sezonie 1937/8.

PORADNIK NARCIARSKI EKWIPUNEK

Nieodzownymi składnikami sprzętu narciarskiego są: para nart z więźbami; para kijków z talerzykami, grotami i pętlami; smary do podchodzenia i zjazdu; plecak, nóż składany z narzędziami; okulary ochronne; apteczka; smar do butów; manierka. Ponadto dla wypraw wysokogórskich: raki, czekan, lina, kompas, mapy, latarka, kuchenka, zbiornik na paliwo.

Przydatnymi składnikami sprzętu są: foki; korek do smarów; warsztacik reparacyjny; zapas gwoździ, nitów, rzemieni, blachy i drutu; krawężniki przy nartach; puszki i woreczki; namiot lub płachta; koc lub worek do spania; mydło do smarów; klocki do rozpinania nart; w miarę możliwości: aparat fotograficzny, aneroid, lornetka, saganek lub kociołek i t. p.

Nieodzownymi składnikami oporządzenia są: Odzienie narciarskie; nakrycie głowy; sweter; wiatrówka; buty narciarskie; skarpety i pończochy wełniane; rękawice i łapawice; szal; bielizna; przybory toaletowe; portfel; legitymacja; „Kalendarz P. Z. N.“; zegarek; agrafki i guziki; zapas sznurowadeł do butów.

Przydatnymi składnikami oporządzenia są: przybory do szycia; przybory do jedzenia, szkła zapasowe; (dla osób noszących okulary); podręcznik jazdy na nartach; spodnie wiatrówkowe; pantofle; krem przeciw opaleniu; torebka boczna na pasek; sprężyny zjazdowe; żelazko do smarów; kamaszki; w miarę możliwości: raczki, przód aluminiowy, młotek z narzędziami, lampa benzynowa i t. p.

NARTY

Przeciętnie używaną jest narta typu „telemarkowego“.

Wymagania ogólne: 1) prawidłowa forma, 2) symetria w osiach (narta niezwichrowana), 3) sprężystość dzioba, 4) sztywność tyłu, 5) prawidłowa strzałka ugięcia, 6) rowek przebiegający w osi.

Od jakości drzewa wymaga się: 1) mocy, 2) twardości, 3) elastyczności, 4) zwartości, 5) poprawnego przebiegu słojów, 6) braku sęków, 7) suchości, 8) lekkości. Najczęściej spotykanym materiałem jest: jesion, hickory, brzoza.

Rozmiary nart wybiera się stosownie do wagi, wzrostu, siły i stopnia techniki narciarza oraz terenu, w jakim będą używane. Przeciętnie wybiera się długość, mierząc w następujący sposób: Postawić nartę obok siebie i wyciągnąć rękę w górę — narty winny sięgać do przegubu dłoni. Początkujący winien wybrać narty nieco krótsze. Unikać nart zbyt wąskich.

Odrębnymi typami nart są: biegowe, skokowe, zjazdowe, nizinne itp.

Więźbę montuje się zgodnie z jej konstrukcją. Osie szcęk przypadają w pobliżu punktu ciężkości płozy (płozą zrównoważoną w szcękach, unosi się nieco dziobem od poziomu w górę). Montować trzeba dokładnie — najlepiej przez fachowca — uważać, aby nie uszkodzić drzewa, śruby należy osadzać na wosku.

Dla celów zjazdowych w terenie wysokogórskim można chronić krawędzie nart t. zw. „krawężnikami“ (kantami).

Są liczne ich rodzaje. Wymagania: 1) ostrość, 2) trwałość zamontowania, 3) minimalny wpływ na elastyczność (zwłaszcza u dzioba), 4) minimalny ciężar, 5) wielka trwałość, 6) łatwość naprawek. Montować trzeba bardzo troskliwie, równo, ciasno, — nie uszkadzać drzewa.

O narty należy dbać — utrzymywać je czysto, usuwać wilgoć, dość często impregnować. Pęknięcia i rysy trzeba od razu naprawiać. Po każdej skończonej jeździe należy narty obetrzeć i wysuszyć (opierać dziobami o podłogę) oraz prawidłowo rozpiąć. Krawężniki i części metalowe więźb winny być chronione przed rdzą.

Po sezonie należy: usunąć resztki smarów, metalowe części więźb i krawężników natłuścić, wierzchy nart odpowiednio zaopatrzyć (ewentualnie pokryć lakierem), narty spiąć i przechować w miejscu o równej temperaturze (dość chłodnej), przy dobrym przewiewie i niezbyt wielkim naświetleniu.

IMPREGNOWANIE NART

Impregnowanie nart ma na celu uodpornienie drzewa w płozach. Do impregnowania używa się stosownego preparatu (ter drzewny itp.) oraz płomienia. Sposób impregnowania jest następujący:

Na zupełnie suche i czyste powierzchnie ślizgowe nart nakłada się preparat impregnacyjny i równomiernie go rozprowadza. Płomieniem lampy benzynowej działającej pod ciśnieniem powietrza — nagrzewa się preparat, roztopia go aż do wrzenia i powoduje nasycenie drzewa. Nagrzewanie trzeba przeprowadzać ostrożnie, aby nie zwęglić drzewa — trzeba więc płomieniem poruszać stosunkowo szybko. Nadmiar topionego preparatu usuwa się szmatką lub papierem. Impregnowanie trwa w zależności od stopnia nasycenia drzewa od kilku do kilkunastu minut. Po skończonym zabiegu należy narty przeczyścić welnianą szmatką i ochłodzić w miejscu pozbawionym kurzu.

Impregnowania nart dokonuje się nie tylko przed sezonem, lecz także w czasie jego trwania, w zależności od używania nart i jakości drzewa w płozach. Narty nie impregnowane nie powinny być w ogóle używane.

SMAROWANIE NART

Smarowanie nart ma na celu zwiększenie poślizgu nart przy zjeździe i chodzie po równym, oraz ułatwienie przy podchodzeniu. Niezliczona ilość preparatów smarowych dzieli się zasadniczo na: 1) smary wyłącznie zjazdowe, 2) smary wyłącznie do podchodzenia, 3) smary kombinowane ułatwiające równocześnie zjazd i podchodzenie. Najczęściej używanymi są smary kombinowane.

Zaleca się używanie smarów krajowych, których skala i jakość odpowiada wszelkim zapotrzebowaniom. Są one tańsze, świeższe (ważny warunek skuteczności smarów) oraz przystosowane do warunków śnieżnych i terenowych w Polsce. Smary wytwarzane w kraju zasługują na zaufanie a poparcie im udzielone przyczyni się do rozwoju tej gałęzi produkcji w Polsce.

Początkujący narciarze winni uprościć kwestię smarowania ograniczając się do bardziej znanych gatunków i dając pierwszeństwo smarom t. zw. uniwersalnym.

Przy wyborze smarów na dany dzień i turę trzeba brać pod uwagę: 1) ogólne warunki atmosferyczne i śnieżne, 2) szczegółowe warunki na trasie podejścia i zjazdu, 3) spodziewane różnice ośnieżenia, 4) spodziewane zmiany warunków atmosferycznych, 5) stromość trasy, 6) długotrwałość podchodzenia względnie zjazdu, 7) stopień naświetlenia trasy itp. Trafny wybór smarów jest kwestią doświadczenia, które należy stale gromadzić.

Technika smarowania opiera się w skrócie na następujących zasadach: 1) zdecydować jakich smarów i w jakiej kolejności użyje się, 2) rowek i dziób smarować zawsze smarem zjazdowym, 3) ślizgi nart muszą być suche i czyste, 4) smaruje się na ogół dwukrotnie raz na podkład, drugi raz właściwym smarem kombinowanym (narty dobrze impregnowane — mogą być smarowane od razu smarem właściwym), 5) smaru podejściowego czy kombinowanego nie przypiekać ogniem lub żelazkiem, gdyż tracą właściwości podlepiające śnieg, 6) smary średniej twardości trzymają się lepiej na smarze zjazdowym (podkładowym), natomiast smary ciekłe, kładzie się wprost na należycie zaimpregnowaną płożę. Smary średniej twardości można nakładać grudkami i potem rozcierać, natomiast smary ciekłe muszą

być równomiernie rozłożone (gdyż grudki ich powodują lodzenie), 8) używanie płomienia do smarowania zaleca się tylko przy smarze podkładowym lub zjazdowym, natomiast smar właściwy winien być roztarty korkiem lub dłonią (lepiej dłonią), 9) po wysmarowaniu należy narty ochłodzić w miejscu bez wiatru i nie można ich kłaść od razu na śnieg.

Ogólną wytyczną przy smarowaniu może być reguła, że **smar podejściowy (właściwy) rozkłada się tym cieńszą warstwą i tym silniej ją rozciera, im bardziej śnieg jest zamrożony i sypki, a grubszą warstwą i mniej roztartą — im śnieg jest bardziej świeżo spadły, nawiany, lub odwilżowy. Dziób smaruje się cieniej; pod więźbą daje się więcej smaru. Stale należy mieć przy sobie parafinę, celem regulowania smarowania, oraz zarządzenia braku śliskości nart w terenie. Smary należy nosić w osobnym woreczku, a przechowywać w domu — w miejscu chłodnym.**

Do smarowania przydatnymi są: lampa benzynowa, działająca pod ciśnieniem powietrza, nóż do usuwania smarów (w czasie poходу), szmatka, żelazko do prasowania smarów, korek o dużej gładkiej powierzchni. Do usuwania resztek smarów z rąk używa się specjalnych preparatów mydlanych.

PORADNIK STOSOWANIA SMARÓW

Zestawienie poniższe ma **znaczenie orientacyjne**. Uwzględniono przede wszystkim **smary, wyrabiane w kraju**. Ze smarów, nadających się na podkład, wymienić należy „FF“, „Kurier“, „Odoskare“, „Rekord“ („podkładowy“, „twardy“, względnie „płynny“), „Haug“ („Skareklister“, „uniwersalny“), a ze smarów zagranicznych: „Kli-ster“, „Skare“, „Tulla“ i t. p.

Zastosowanie smarów właściwych, to jest skutecznych zarówno przy podchodzeniu i zjeździe, jest następujące:

Na śnieg świeży, suchy daje się: „Dagoń“, „Haug“ (uniwersalny, cienko gładko), „Rekord“ („Uniwersalny“ b. cienko, „Goldklister“ cienko, „Medium“ nieco grubiej), „Lepniak“.

Przy śniegu świeżym, uporczywie lepiącym: „Haug“ („uniwersalny“ — b. cienko i b. gładko; tył i przód narty przetrzeć lekko Hauga „smarem zjazdowym“ lub parafiną), „Rekordem“ (uniwersalnym b. grubo i gładko, „Goldklistrem“ grubo i gładko, „Medium“ grubo).

Na śnieg suchy, puszysty: smarować „Rekordem“ (uniwersalnym b. cienko, „Goldklistrem“ b. cienko, „Miksem“ cienko — przy temperaturze do minus 10° C, „Medium“ cienko — przy temperaturze mroźniejszej), „Haugiem“ (uniwersalnym średnio grubo, dość gładko), ponadto „Kurierem“ lub „Gońcem“ dość cienko.

Na śnieg suchy i gipsowaty: smarować „Haugiem“ (uniwersalnym grubo, szorstko lub Hauga „lepniakiem“ na podkładzie uniwersalnego względnie „Haug-Skareklistru“ cienko), „Rekordem“ (uniwersalnym grubiej), „Goldklistrem“ (grubiej), „Miksem“ (grubo), „Włazolem“ rozartym z „Gońcem“.

Na śnieg suchy, zleżały: smarować „Rekordem“ (uniwersalnym cienko, „Goldklistrem“ cienko, „Miksem“ dość grubo, gładko i „Medium“ cienko), „Hauga“ (uniwersalnym grubo, szorstko, lub Hauga „Lepniakiem“ na podkładzie uniwersalnego lub „Skareklistru“ — cienko), ponadto „Odoskare“, „Goniec“ lub „Srebrny“.

Na śnieg suchy, t. zw. blaszkowaty: smaruje się „Rekordem“ (uniwersalnym cienko, „Goldklistrem“ cienko), „Haugiem“ (uniwersalny średnio grubo, dość gładko), ponadto „Kurier“, „Lepniak“ lub „Srebrny“.

Na śnieg suchy, drobnoziarnisty: smaruje się „Rekordem“ (uniwersalny bardzo cienko, „Goldklistrem“ b. cienko, „Klister“ b. cienko, „Miks“ — zależnie od temperatury dość grubo), lub „Haugiem“ (uniwersalnym średnio grubo, dość gładko), ponadto nadaje się „Odoskare“.

Na szreń: smaruje się „Hauga“ (uniwersalnym lub „Lepniakiem“ na podkładzie „Skareklistru“), „Rekordem“ (uniwersalnym b. grubo, „Skare“ grubo, mieszaniną „Klistru“ i „Skare“ z parafiną przy lepkich śniegach) oraz „Odoskare“.

Na śnieg odwilżowy: smaruje się „Rekordem“ (uniwersalnym, „Goldklistrem“, „Klister“, „Medium“, „Miks“ —

przy czym grubość zależna jest od stopnia odwilży), „Haugiem“ (uniwersalnym cienko i gładko), ponadto „Dogoń“ lub „Włazol“.

Na śnieg odwilżowy, zleżały: smaruje się „Rekordem“ (uniwersalnym grubo, „Goldklistrem“ średnio grubo, „Klistrem“ średnio grubo, „Medium“ grubo, „Mikssem“ b. cienko i rozetrzeć), „Haugiem“ („Skareklistem“ cienko i gładko, pod wiązaniem grubiej), „Lepniak“ dość grubo.

Na odwilż zupełną lub firn: daje się „Haug“ („Skareklistem“ cienko i gładko pod wiązaniem grubiej), lub „Rekord“ (uniwersalny, „Goldklistem“, „Klistem“, względnie „Skare“ — o ile śnieg jest bardziej przymrożony), ponadto „Odoklistem“ i t. p.

Ze smarów zagranicznych, mających najpowszechniejsze zastosowanie wymienić należy norweskie: „Miks“ i „Medium“, „Oestbyeklistem“, „Skare“, „Fińska Guma“ i t. p. przy czym użycie ich zbliżone jest do analogicznych smarów polskich.

FOKI

Celem łatwiejszego podchodzenia na dłuższych przestrzeniach, zwłaszcza **podczas wypraw turystycznych**, używa się coraz powszechniej t. zw. fok. Paski z futra foki przystosowane do rozmiarów nart obrócone włosiem ku tyłom nart, mogą być albo **przyklepane**, albo **przypinane**.

Foki przyklepane winny mieć odpowiednio przygotowaną skórę. Przyklepia się foki na **specjalnym smarze** (do przyklepania fok), a w pewnych wypadkach trzymają się foki na każdym niemal lepkiem smarze. Przy nalepianiu fok, należy silnie naciągnąć fokę i mocno przygnieść ją do drzewa, przesuwając dłonią od dzioba narty ku tyłowi i wgłębiając fokę w rowek plozy. Po odlepieniu fok przed zjazdem należy narty przetrzeć.

Foki przypinane są zwykle podszyte taśmą gurtową, a ich umieszczenie na nartcie wynika z rozmaitych sposobów zapieć. Foki takie mogą być umieszczone na nartach, które wysmarowano wyłącznie smarem zjazdowym. (Poza tym foki takie można przypinać na nartcie wysmarowanej każdym smarem).

Ostatnio zastępuje się paski z futra foki, odpowiednio przystosowanymi **paskami mocnego pluszu**. Oddają one

niemal takie same usługi, są przytem lżejsze i tańsze. Jest także polski wyrób tego rodzaju fok pod nazwą „kozica“.

Foki nosić najlepiej w osobnym woreczku. Po każdorazowym użyciu należy je wysuszyć, nie dopuszczając jednak do stwardnienia i pęknięcia. W lecie trzeba foki przechowywać w sposób chroniący od moli.

Używanie innych — poza smarami i fokami — środków hamujących przy podchodzeniu (np. narty z zębatym rowkiem, różnego rodzaju zgrzebla i grzebienie, blaszki odchylające się itp.) nie jest przyjęte w świecie narciarskim. Jedynie tylko przy trudnych wyprawach wysokogórskich mogą być stosowane t. zw. „noże do szreni“, przyczepiane do nart po obu stronach więźby.

VI. RAID KOLEJOWO - NARCIARSKI

wzdłuż Karpat
organizowany przez

Towarzystwo Krzewienia Narciarstwa
od 11. lutego do 21. lutego 1937 r.

ZNANY W CAŁEJ POLSCE POCIĄG NARCIARSKI
(wagony miękkie przystosowane do spania, wagony: restauracyjne, klubowe, kąpielowe, warsztatowe i t. p.)
umożliwia zwiedzenie w ciągu kilku dni najpiękniejszych terenów narciarskich Karpat.

Worochta—Stawsko—Krynica—Zakopane (Kasprowy)—Wisła.

Cena uczestnictwa 175 zł.

(Zniżki dojazdowe, przejazd, utrzymanie, obsługa i t. d.)

Zgłoszenia do 1 lutego 1937 r. przyjmuje:
Towarzystwo Krzewienia Narciarstwa
Kraków, ul. Piłsudskiego 13. Telefon 128-38.

WIELOKILOMETROWE BILETY NARCIARSKIE

W czasie od 1 grudnia 1936 r. do 30 kwietnia 1937 r. korzystają zrzeszeni w P. Z. N. narciarze z ulgowych przejazdów za indywidualnymi biletami narciarskimi 1.000 i 2.500 km.

Wyciąg z przepisów kolejowych:

Uprawnieni są tylko członkowie Polskiego Związku Narciarskiego (P. Z. N.), Kraków, ul. Piłsudskiego nr 13 i jego oddziałów, odbywający podróże w celu uprawiania sportu narciarskiego. Ulgę stosuje się w klasie 2 i 3-ciej pociągów osobowych i pośpiesznych przy przejazdach tam lub z powrotem, jeżeli odległość przejazdu w jedną stronę wynosi co najmniej 30 km, tylko w następujących relacjach:

od stacji:

Będzin, Będzin Miasto, Biała Lipnik, Biała Podlaska, Białystok Centr., Bielsko, Borysław, Brodnica, Brześć Centr., Brzeziny Śl., Bydgoszcz, Chebie, Chełmno, Chodzież, Chojnice, Chorzów, Chorzów Miasto, Chrzanów, Cieszyn, Częstochowa, Dąbrowa G., Drohobycz, Dziedzice, Danzig (Gdańsk dw. gl.), Gdynia, Gniezno, Gołonóg, Hajduki, Inowrocław, Jasło, Kałusz, Katowice, Katowice Ligota, Kazimierz, Kielce, Knurów, Kołomyja, Kraków, Kraków Płaszów, Kraków Podgórze, Kraków Bonarka, Krosno, Krynica, Lublin, Lwów, Łazy, Łódź Fabryczna, Łódź Kaliska, Łuck, Maczki, Mikołów, Mysłowice, Nowy Sącz, Nowy Sącz Miasto, Nowy Targ, Nowy Zagórz, Orzesze, Oświęcim, Poznań, Przemyśl, Pszczyna, Równe, Ruda Śl., Rybnik, Rybnik Paruszów, Rzeszów, Sambor, Sanok, Siemianowice Śl., Skawina, Skole, Sosnowiec, Stanisławów, Stary Sambor, Stryj, Strzemieszyce Płn., Strzemieszyce Płd., Szarlej, Szczakowa, Szopienice, Świętochłowice, Tarnowskie Góry, Tarnów, Tczew, Toruń, Trzebinia, Warszawa, Wilno, Włocławek, Wodzisław, Zakopane, Zawiercie, Ząbkowice;

do stacji:

Andrychów, Augustów, Biała Lipnik, Bobowa, Broszów, Bystra, Bystra Wilkowice, Chabówka, Chyrów, Czarny

Dunajec, Delatyn, Dora, Dolina, Grodziec Śląski, Głębcze, Grybów, Horyniec, Hucisko, Iwonicz, Jamna, Jaremcze, Jaworze, Jasienica, Jeleśnia, Jordanów, Kalwaria Zebrz., Kalwaria Lanc., Kartuzy, Kęty, Komańcza, Kozy, Krościenko, Krzemieniec, Krzeszowice, Krynica, Lachowice koło Żywca, Limanowa, Ławoczne, Łodygowice, Łojowa, Łupków, Maków, Mikuliczyn, Mikuszowice, Milówka, Muszyna, Nadwórna, Nałęczów, Nowy Targ, Osielec, Ożydów, Piwniczna, Podlesniów, Polana, Poronin, Ptaszkowa, Puławy, Rabka, Radziechowy Wieprz, Raycza, Rozłucz, Rymanów, Rytro, Sianki, Skole, Słotwina Brzesko, Sławsko, Słoboda Rungur., Sokoliki Górskie, Stary Sącz, Sucha, Suwałki, Sól, Synowódzko W., Tatarów, Truskawiec Zdrój, Tuchla, Turka n. S., Ustroń, Ustrzyki, Wadowice, Wapienica, Węgierska Górka, Wieżycza, Wisła, Worochta, Woronienka, Zakopane, Zwardoń, Żegiestów Zdrój-Żeniec, Żukowo Zach., Żywiec.

Pod nazwą danej stacji rozumie się wszystkie dworce tej samej miejscowości.

Wykorzystanie biletu narciarskiego musi być rozpoczęte od jednej ze stacji wyjazdowych podanych wyżej. Pierwszy przejazd odbywa się zatem od jednej ze stacji podanych w pierwszym ustępie do jednej ze stacji podanych w drugim ustępie. Następne kolejne przejazdy mogą się odbywać pomiędzy stacjami podanymi jako wyjazdowe a stacjami podanymi jako docelowe albo też odwrotnie, jak również pomiędzy dwoma stacjami wymienionymi jako docelowe. Przejazdy pomiędzy dwoma stacjami wyszczególnionymi jako wyjazdowe nie są dozwolone. Biletu narciarskiego nie wolno używać do przejazdów na części relacji wymienionych wyżej lub poza stacje przeznaczenia, nawet za dopłatą według taryfy normalnej.

Ulęgę stosuje się w postaci biletu narciarskiego wydanego na łączną odległość przejazdów 1.000 lub 2.500 km. Bilet narciarski nabywa się na podstawie zamówienia, przewidzianego dla odcinkowych biletów czasokresowych, które przedstawić należy kasie biletowej lub biurom podróży jednej ze stacji (nie przystanków osobowych), wymienionych jako wyjazdowe wraz z legitymacją członkowską Polskiego Związku Narciarskiego.

Legitymacja powinna zawierać potwierdzenie opłacenia składek członkowskich co najmniej za dany sezon i powinna być zaopatrzona w podpis i fotografię

posiadacza. Oprócz tego legitymacje powinny być zaopatrzone w nalepkę Ligi Popierania Turystyki (L. P. T.) wartości 0,50 zł, ważną na dany sezon zimowy (1. XII.—30. IV.).

Cena biletu narciarskiego wynosi:

za bilet 1.000-kilometrowy: na poc. osob. w klasie 2-giej 37,00 zł, na poc. pośp. 48,00 zł; w klasie 3-ciej 25,00, na poc. pośp. 32,00 zł,

za bilet 2.500-kilometrowy: na poc. osob. w klasie 2-giej 75,00 zł; na poc. pośp. 96,00 zł. w klasie 3-ciej 50,00 zł, na poc. pośp. 64,00 zł,

Za książeczkę biletową pobiera się ponadto opłatę w wysokości 0,50 zł.

WYDAWNICTWA NARCIARSKIE POLSKIEGO ZWIĄZKU NARCIARSKIEGO I TO- WARZYSTWA KRZEWIENIA NARCIARSTWA

własne i polecane

	Ceny		
	Kluby	Stowarzy- szeni	Niestowa- rzyszeni
Informacyjny Kalendarz Narciarski			
P. Z. N. na rok 1936/37	2.50	2.50	3.50
Zasady Akcji Wyszkołeniowej PZN	0.50	0.50	1.00
A. Bobkowski: Podręcznik Narciarski	4.50	5.00	5.50
W. Ziętkiewicz: Jazda na Nartach .	5.00	5.00	6.00
A. Kasprzyk i B. Czech: Narciarska zaprawa biegowa i skokowa . .	3.00	3.50	4.00
Stanisław Faecher: Kurs jazdy na nartach	3.00	3.50	3.50
Mgr Tadeusz Biernakiewicz: Gimna- styka domowa dla narciarek i nar- ciarzy	1.20	1.20	1.20
Dr Adam Zieliński: Jak zostać narcia- rzem.	0.50	0.50	0.50

M. Dudryk: Przewodnik Narciarski po terenach Karpat Wschodnich	1.00	1.00	1 50
Z. Klemensiewicz: Przewodnik Narciarski PZN, tom III „Bieszczady“	2.50	3.00	3.50
J. Oppenheim: Przewodnik Narciarski PZN, t. VI „Szlaki Narciarskie Tatr Polskich“ w oprawie trwałej zł 2.80 — broszurowany	1.40	1.80	2.20
T. Zwoliński: Zakopane i Tatry Polskie w zimie	2.00	2.30	2.50
T. Zwoliński: Mapa Tatr Polskich	4.00	4.50	5.00
Dr Stanisław Leszczycki: Przewodnik narciarsko-turystyczny po okolicach Krakowa	0.75	0.75	0.75
Dr Adam Zieliński: Krótki przewodnik narciarski po okolicach Lwowa	0.50	0.50	0.50
Narciarstwo Polskie Roczn. PZN 1925	6.00	6.00	8.00
Narciarstwo Polskie Roczn. PZN 1927	6.00	6.00	8.00
Narciarstwo Polskie Roczn. PZN 1929	9.00	9.00	11.00
Narciarstwo Polskie Roczn. PZN 1927 i 1923, oprawne razem	12.00	12.00	14.00
Instrukcje meteorologiczne	0.30	0.30	0.30
„Wypadki narciarskie“	0.30	0.30	0.30

Narciarskie mapy plastyczne (Blokdiagramy) po 0.60

- Nr 1. Grupa Babiej Góry
- Nr 2. Gorce i Beskid Wyspowy
- Nr 3. Grupa Piłska, Wielkiej Raczy i Baraniej Góry
- Nr 4. Beskid Śląski i Mały
- Nr 5. Czarnohora z częścią Beskidu Huculskiego

w druku

- 1) Zbiór regulaminów i przepisów PZN wraz z nowym Regulaminem Sportowym
- 2) Zasady akcji wyszkoleniowej (nowe wydanie)
- 3) Mgr T. Biernakiewicz: Jak uczyć jazdy na nartach dzieci i młodzież
- 4) Mgr W. Midowicz: Przewodnik Narciarski PZN, tom II „Beskid Wysoki“.

Do nabycia we wszystkich księgarniach oraz w Polskim Związku Narciarskim i Towarzystwie Krzewienia Narciarstwa. Kraków, Piłsudskiego 13.

KOMUNIKAT ŚNIEGOWY

Dla potrzeb turystyki narciarskiej opracowuje i wydaje Towarzystwo Krzewienia Narciarstwa w Krakowie „Komunikat meteorologiczny“, który od pięciu lat oddaje znakomite usługi licznym rzeszom narciarzy, z każdym rokiem doskonaląc swą wartość.

Komunikat w sezonie 1936/7 będzie się ukazywał w czwartek każdego tygodnia. W tym samym dniu będzie również ogłaszany przez radio na całą Polskę, a w prasie codziennej pojawi się w piątek, lub sobotę. Ponadto dla potrzeb turystycznej propagandy na niemieckim Górnym Śląsku będzie tłumaczony na język niemiecki i wysyłany do niemieckich związków narciarskich i polskich biur podróży na niemieckim terenie.

Komunikat oparty na obserwacji około 180 punktów obserwacyjnych całego obszaru Karpat polskich, Wileńszczyzny, Gór Świętokrzyskich i Pomorza, przy współpracy Państwowego Instytutu Meteorologicznego, Polskich Kolei Państwowych i Straży Granicznej, opracowywany jest fachowo przez referenta komunikatu TKN, mgra Władysława Milatę, podając wiadomości o stanie i rodzaju śniegu, pogody (temperatura, zachmurzenie, nasłonecznienie, wiatry), uszeregowany jest dla przejrzystości według 9 rejonów górskich i terenowych. Ponadto podaje prognozę pogody na najbliższy tydzień i w razie wystąpienia odpowiednich warunków, przestrzega przed niebezpieczeństwem lawin.

Należy dodać, że obok komunikatu będzie w każdą środę ukazywać się synoptyczna mapa śniegowa, wydawana przez Ligę Popierania Turystyki na podstawie opracowań PIM i TKN.

Dla udostępnienia wszystkim narciarzom korzystania z komunikatu śniegowego, TKN wydaje go w abonamencie, który każdy klub, czy pojedynczy narciarz może otrzymywać do domu w cenie 6 zł za cały sezon.

Zamówienia kierować pod adresem: Towarzystwo Krzewienia Narciarstwa, Kraków, Pilsudskiego 13 tel. 128-38.

KOLEJ LINOWA KUŹNICE-KASPROWY WIERCH

W roku 1936 została wykończona i oddana do użytku pierwsza w Polsce kolej linowa, wiodąca z Kuźnic na szczyt Kasprowego Wierchu (1988 m n. p. m.) w Tatrach. Kolej ta, będąca pierwszym tego rodzaju urządzeniem w tej części Europy, ma obok turystycznego znaczenia — także **pierwszorzędne znaczenie narciarskie.**

Od kilku lat można było zauważyć w Polsce potężniejący z roku na rok zwrot ku **narciarstwu zjazdowemu.** Prawidłowy jednak rozwój tej gałęzi narciarstwa wymagał istnienia kolei linowej na jeden ze szczytów narciarskich, **podobnie jak to jest za granicą.** Dzięki licznym kolejkom, poziom techniki jazdy na nartach w terenie wysokogórskim podniósł się niezwykle na całym świecie.

Jako cel kolei wybrano Kasprowy Wierch, **najpopularniejszą górę narciarską w Polsce,** wspaniały punkt widokowy i turystyczny, a przede wszystkim centrum **niezrównanych terenów zjazdowych różnej skali.**

Kolej linowa Kuźnice—Kasprowy Wierch jest **łatwo dostępna dla narciarzy i turystów z całej Polski, oraz z zagranicy.** Dogodne połączenia kolejowe z Zakopanem a następnie **komunikacja autobusowa z dworca kolejowego w Zakopanem do stacji wyjazdowej w Kuźnicach** umożliwiają każdemu dojazd do tej wielkiej **atrakcji zimowej naszych gór.**

Cała kolej jest **najnowocześniejszym urządzeniem tego rodzaju w świecie, przy wyzyskaniu ostatnich zdobyczy techniki.** Szarmonizowanie budynków stacyjnych z otaczającą przyrodą oraz wewnętrzne ich wyposażenie odpowiadają wszelkim wymogom turystycznej kultury. **Kolej linowa jest całkowicie przystosowana do służenia szerokim rzeszom turystów i ma po temu odpowiednie adaptacje.**

Przestrzeń, dzieląca Kuźnice od szczytu Kasprowego Wierchu, wynosząca 4.200 m, jest podzielona na dwa odcinki. Pierwszy z nich wiedzie z Kuźnic do **Myślenickich Turni,** a drugi z **Myślenickich Turni na Kasprowy Wierch.** Na Myślenickich Turniach znajduje się **stacja węzłowa,** gdzie pasażerowie przesiadają się do drugiego wagonu, kursującego na drugiej części trasy. Przy **szybkości**

około 5 m na sekundę wyjeżdża się kolejką na szczyt w ciągu 18 minut.

Każdy wagonik kolei linowej mieści 30 osób i ma osobne pomieszczenie dla przewozu nart. Kolejka pędzona jest elektrycznością z centrali zakopiańskiej, jednakże na wypadek przerwy w dostawie prądu — kolej dysponuje umieszczonym na Turniach Myślenickich silnikiem, który w razie potrzeby jest uruchamiany, tak że stała komunikacja nie doznaje przerw.

Różnica wzniesień pomiędzy stacją w Kuźnicach a Kasprowym Wierchem wynosi blisko 1.000 metrów (dokładnie 930 m).

Z Kasprowego Wierchu roztacza się przed turystą wspaniały widok na Tatry, na wyniosłe szczyty i głębokie doliny. Równie piękny jest widok na daleką, szeroką kotlinę Podhala, na Beskidy Wysokie, Pieniny i Gorce.

Z Kasprowego wiedzie wiele znakomitych, ogólnie znanych zjazdów narciarskich. Zostały one świeżo wytrasowane oraz zbudowano kilka szlaków łącznikowych, dzięki czemu możliwości zjazdowe z Kasprowego zostały znacznie pomnożone. Zjazdy te są najrozmaitszej skali i umożliwiają rozkoszowanie się pędem wszystkim niemal narciarzom, rozmaitych klas i umiejętności.

Tuż przed budynkiem dworcowym na szczycie rozpoczyna się wspaniały zjazd stokiem kotła Kasprowego ku Hali Gąsienicowej i to albo z pobliskiej przełęczy Suchej lub też zboczami Beskidu. Zjeżdżając kotłem Suchej Wody na Halę Gąsienicową ma narciarz możliwość dalszego zjazdu do Zakopanego i to aż pięcioma trasami, a mianowicie: 1) przez Karczmiśko i Boczań, do Kuźnic, 2) przez Karczmiśko i Halę Olczyską do Jaszczurówki, 3) przez Kopieniec do Jaszczurówki, 4) nie dochodząc do Karczmiśka — przez Przełęcz Mechy do Doliny Kasprowej (dla wprawnych narciarzy — często lawiny), 5) potokiem Suchej Wody do Brzezin. Poza tym — zjeżdżając z Hali Gąsienicowej przez dolną część Doliny Pańszczycy — docierać może narciarz przez Polanę Waksmundzką do Doliny Rostoki, a potem dalej w tereny Tatr Wysokich.

Jednym z najpiękniejszych zjazdów, nie tylko w okolicy Kasprowego, ale w całych bodaj Tatrach, jest zjazd wiodący zachodnim zboczem Kasprowego do Doliny Goryczkowej. Zjazd wiedzie rozległym, wspaniałym kotłem, a później szerokim zboczem do t. zw. „szałasów“,

po czym nowo wytrasowaną drogą w lesie do Dolnych Kalatówek i potem do Kuźnic. Z pobliza „szalasów“ wykonany jest szlak łącznikowy na Myślenickie Turnie, dzięki czemu można (zwłaszcza w porze wiosennej) wrócić z polowy trasy kolei na szczyt, aby powtórzyć zjazd.

Ponadto usprawnione zostały szlaki łącznikowe, wiodące odgałęzieniami w kierunku do Doliny Kondratowej, tak ulubionego terenu narciarskiego. W kierunku tym wiodą dwa szlaki łącznikowe, a mianowicie: jeden z górnego piętra Doliny Goryczkowej, drugi zaś poniżej „szalasów“. Z Doliny Kondratowej wiodą znane szlaki wycieczkowe na Czerwone Wierchy oraz trasy zjazdowe przez Dolne Kalatówki do Kuźnic. Z Dolnych Kalatówek warto przejść drogą na Górne Kalatówki, do znajdującego się tamże schroniska Tatrzańskiego Towarzystwa Narciarzy. W poblizu w t. zw. „Suchym Żlebie“ wytyczony został stały tor slalomowy, a z Kalatówek wiedzie nowa droga zjazdowa wprost do Kuźnic.

Wspaniały teren zjazdowy z Kasprowego dostępny więc jest dla ogółu narciarzy dzięki kolejce, która w sezonie zimowym funkcjonuje od rana do zmroku, a w niektórych wypadkach także i później. W dniach wielkiego natężenia ruchu obowiązują miejscówki.

Bilety jazdy kolejką nabywać można bądź w kasie kolejki, bądź też w przedsprzedaży w biurze turystycznym Ligi Popierania Turystyki w Zakopanem (ul. Kościuszki, tel. 1146) oraz w „Orbisie“. Bilety zwyczajne ważne są dwa dni, bilety wielokrotne — wedle uwidocznionej ważności. Miejscówki ważne są tylko na określony dzień i wyszczególnioną jazdę. (Cena miejscówki 1 zł.)

Członkowie Polskiego Związku Narciarskiego, wykazujący się legitymacjami Związku („czarnymi“) z nalepkami ważności na sezon 1936/37 — korzystają z licznych zniżek wyszczególnionych w poniższej taryfie.

Oplaty z Kuźnic na Kasprowy

Cena normalna pod górę zł 6.00, w dół zł. 3.00, tam i z powrotem zł 8.00. Zniżka 25% — pod górę zł 4.50, w dół zł 3.00, tam i z powrotem zł 6.00. Zniżka 33% — pod górę zł 4.00, w dół zł 2.00, tam i z powrotem zł 5.40. Zniżka 50% — pod górę zł 3.00, w dół zł 1.50, tam i z powrotem zł 4.00.

Z ulg korzystają:

Urzednicy państwowi i ich żony, młodzież szkolna, funkcjonariusze policji państwowej i ich rodziny, wojskowi i ich rodziny, pracownicy P. K. P. i ich rodziny na podstawie legitymacji uprawniających do zniżek P. K. P. w okresie od dn. 15. XII. 1936 — zniżka 20%.

Członkowie Polskiego Związku Narciarskiego, Klubu Československých Turistu, Svazu Československých Lyžaru, Deutscher Skiverband oraz dziennikarze należący do Syndykatu Dziennikarzy, za okazaniem legitymacji członkowskich przez cały okres — zniżka 33%.

Dzieci w wieku do lat 10-ciu przez cały okres — 50%.

Grupy osób od 10—20 osób i t. d. korzystają ze specjalnych ulg.

Ulgę na przejazdy wielokrotne:

Bilet abonamentowy imienny na 4 przejazdy w jedną stronę, ważny 8 dni od daty nabycia w okresie od dn. 15. XII. 1936 zł 15.00, na 12 przejazdów w jedną stronę, ważny 22 dni od daty nabycia w okresie od dn. 15. XII. 1936 zł 36.00.

Bilet abonamentowy imienny dla członków P. Z. N. na 4 przejazdy w jedną stronę, ważny 8 dni od daty nabycia zł 12.00, na 12 przejazdów w jedną stronę, ważny 22 dni od daty nabycia — zł 28.80.

SZKOŁA NARCIARSTWA ZJAZDOWEGO P.Z.N. i STACJA WYSOKOGÓRSKA T.K.N. NA KASPROWYM WIERCHU

Polski Związek Narciarski uruchomił w porozumieniu z zarządem kolei szkołę narciarstwa zjazdowego P. Z. N. w budynku dworcowym na szczycie Kasprowego Wierchu. Szkoła czynna w ciągu całego sezonu 1936/37, pozostaje pod kierunkiem najwybitniejszych instruktorów P. Z. N. oraz zagranicznego specjalisty. Szkolić

będzie w jeździe terenowej na kursach sześciodniowych, trzydniowych, jednodniowych oraz półdniowych lekcjach indywidualnych. Warunki uczestnictwa w kursie podane są w odrębnym ogłoszeniu komunikatu P. Z. N.

Zgłoszenia na kursy Szkoły Narciarstwa Zjazdowego P. Z. N. przyjmuje: Polski Związek Narciarski i Towarzystwo Krzewienia Narciarstwa (Kraków, ul. Piłsudskiego 13, tel. 157-33) oraz: biuro Polskiego Związku Narciarskiego w Zakopanem (dom Ligi Popierania Turystyki, ul. Kościuszki, tel. 1146).

Towarzystwo Krzewienia Narciarstwa uruchomiło w budynku dworcowym na szczycie Kasprowego Wierchu „wysokogórską stację turystyczno-narciarską“, umożliwiającą schroniskowy pobyt w warunkach wygodnych i przystępnych. Stacja mieści się w kilkunastu pokojach, obejmując 60 łóżek. Jest wyposażona nowocześnie (światło elektryczne, centralne ogrzewanie, woda bieżąca i t. d.).

Członkowie Polskiego Związku Narciarskiego wykazujący się ważnymi legitymacjami na sezon 1936/37 korzystają w opłatach za miejsca schroniskowe w wysokogórskiej stacji narciarsko—turystycznej T. K. N. z wydatnych zniżek.

Ponadto w łączności ze stałą szkołą narciarstwa zjazdowego P. Z. N. w budynku dworcowym na Kasprowym Wierchu, zorganizowało T. K. N. pobyty ryczałtowe, obejmujące: udział w kursach zjazdowych, mieszkanie w Wysokogórskiej Stacji Narciarsko-Turystycznej oraz całkowite utrzymanie w czasie kursu. Szczegółowe warunki ryczałtów kursowych szkoły zjazdowej podane są w odrębnym ogłoszeniu komunikatu P. Z. N.

***Pozyskujcie nowych członków
dla swych Towarzystw!***

UBEZPIECZENIA NARCIARZY OD NASTĘPSTW NIESZCZĘŚLI- WYCH WYPADKÓW

W trosce o zmniejszenie następstw nieszczęśliwych wypadków zdarzających się przy uprawianiu narciarstwa podjął Polski Związek Narciarski w sezonie 1935/36 akcję, mającą na celu uregulowanie tego zagadnienia. Zawarta została umowa z Towarzystwem ubezpieczeń „Patria“, mająca na celu zorganizowanie t. zw. **narciarskich ubezpieczeń**.

Próba zorganizowania ubezpieczeń narciarskich podjęta w ubiegłym sezonie zimowym przez Polskie Towarzystwo Ubezpieczeń „Patria“ Sp. Akc. w Warszawie, Plac Napoleona nr 3 dała następujące wyniki:

Sezon zimowy 1935/36	Zbiór składki	Świadczenia	Stosunek świadczeń do zbioru składki w %.
Ubezpieczenia sportowe (zawodników)	1.587.90	6.868.—	438
Ubezpieczenia turystyczne	692.82	2.244.—	324
Razem	2.280.72	9.112.—	400

Zestawienie powyższe dowodzi, że **tylko dalsze znaczne spopularyzowanie idei ubezpieczeń narciarskich** i poważnie zwiększony dopływ składki ubezpieczeniowej mogłyby wyrównać niewspółmiernie wysokie kwoty świadczeń.

Wypłacone odszkodowania dotyczyły przeważnie wypadków stałego kalectwa, a więc ryzyka raczej przez narciarzy niedocenianego i jak wynika z zestawienia czterokrotnie przekroczyły łączną sumę zebranej przez Towarzystwo składki.

Zamieszczona w końcu niniejszego artykułu taryfa nie może zasadniczo ulec obniżeniu i musi być uznana za korzystną dla narciarzy przystępujących do ubezpieczenia. W porównaniu z ubiegłym sezonem uzupełniono tę taryfę w sensie uprzystępnienia wszystkim narciarzom ubezpieczenia na wypadek przejściowej niezdolności do pracy w następstwie wypadku.

Dużym udogodnieniem będzie w bieżącym sezonie możliwość zgłaszania ubezpieczeń i wpłacania składki w biurach *Polskiego Biura Podróży Orhis Sp. z o. o.*

I. Co należy uczynić celem zgłoszenia się do ubezpieczenia?

1. Przeczytać dokładnie warunki ubezpieczenia.
2. Obrąć z taryfy odpowiednią kategorię sum ubezpieczonych.
3. Wypełnić formularz zgłoszenia (czek P. K. O.) i wpłacić składkę według taryfy ubezpieczeń narciarskich na konto czekowe P. K. O. Nr 1141 (patrz str. 285).

II. Jak należy postąpić po zajściu nieszczęśliwego wypadku?

Bezwzględnie po wypadku, najpóźniej jednak w 72 godziny po jego zajściu, należy zawiadomić o tym **Dyrekcję T-wa Ubezpieczeń „Patria“ Sp. Akc., Warszawa, pl. Napoleona 3**, bądź jeden z wymienionych poniżej Oddziałów, w zależności od miejsca, w którym zdarzył się wypadek.

Jeżeli wypadek zdarzył się na terenie województwa krakowskiego można zawiadomić albo Centralę w Warszawie, albo Oddział, Kraków, ul. Dunajewskiego 2; jeśli na terenie wojew. lwowskiego — Oddział, Lwów, ul. Słowackiego 18; lub na terenie wojew. śląskiego — Oddział, Katowice, pl. Miarki 1.

Tymczasowe zawiadomienie (w braku formularzy) winno być uzupełnione w ciągu tygodnia zawiadomieniem na „formularzu zgłoszenia szkody“, który można otrzymać we wszystkich Klubach, zrzeszonych w P. Z. N. i we wszystkich stacjach zimowych. **Do formularza należy dołączyć zawiadomienie ordynującego lekarza z opi-**

sem rodzaju uszkodzenia i zaszłych oraz przewidywanych następstw wypadku.

Jeżeli ubezpieczony zmarł wskutek wypadku, należy zawiadomić Towarzystwo telegraficznie (skrót: telegr.: PATRAS — WARSZAWA).

III. Wyciąg z warunków zbiorowego ubezpieczenia od następstw nieszczęśliwych wypadków narciarzy należących do Polskiego Związku Narciarskiego.

W rozumieniu warunków ubezpieczenia, wypadkiem narciarskim jest każde uszkodzenie ciała, którego ubezpieczony dozna podczas jazdy na nartach, t. zn. jak długo znajduje się na nartach, w następstwie przypadkowego, od woli ubezpieczonego niezależnego, nagłego, z zewnątrz mechanicznie działającego zdarzenia.

Poza tym włączone są do ubezpieczenia następstwa nieszczęśliwych wypadków, które zdarzą się podczas pobytu w schroniskach górskich, nawet jeżeli ubezpieczony nie znajdował się w chwili wypadku na nartach. Nie uchodzą za schroniska górskie: hotele, oberże i punkty noclegowe w miejscowościach.

Jeżeli podczas wycieczki w wysokich górach zachodzi konieczność — z uwagi na szczególnie ciężkie warunki śnieżne — chwilowego zdjęcia nart, ubezpieczenie obejmuje również odcinek drogi, który musi być przebyty pieszo. Nie są jednak objęte ubezpieczeniem wypadki na takich odcinkach drogi, które w ogóle nie są dostępne na nartach, tudzież wszelkie wypadki podczas wspinaczki.

Ubezpieczeniem objęte są również następstwa:

zakazań krwi, o ile wywołane były nieszczęśliwym wypadkiem podczas jazdy na nartach, oraz następstwa zamarznięcia, odmrożenia i udaru słonecznego, jeżeli ubezpieczony narażony był na działanie temperatury lub światła wskutek wypadku.

Nie przyjmuje się do ubezpieczenia osób: 1) które przekroczyły 60-ty rok życia; 2) których siła wzroku jest mniejsza, aniżeli 7 dioptryj; 3) które są dotknięte głuchotą; 4) ułomnych, t. zn. pozbawionych którejkolwiek z kończyn lub części kończyn, przy czym brak jednego lub dwóch palców u ręki lub u nogi nie uchodzi za ułomność, wyłączającą z ubezpieczenia; 5) które są dotknięte chorobą umysłową; 6) zawodowych przewodników górskich.

Zgłoszenia tych osób do ubezpieczenia na zasadzie nieniejszych warunków są nieważne, a zapłacona ewentualnie składka będzie im zwrócona.

Wyłączone są z ubezpieczenia:

a) Wszelkie wypadki, które zdarzą się narciarzom, odbywającym samotnie wycieczki górskie.

Skoro w myśl regulaminu Odznaki Górskiej P. Z. N. odbywanie niektórych wycieczek narciarskich (np. oznaczonych w regulaminie gwiazdką) uzależnione jest od obecności przodownika, określonych kwalifikacyj uczestniczących narciarzy, lub innych warunków, wyłączone są z ubezpieczenia wypadki, które zdarzą się podczas takich wycieczek, jeżeli warunki, przepisane regulaminem, nie były dochowane.

b) Wypadki podczas wszelkiego rodzaju zawodów narciarskich i wszelkich skoków, choćby treningowych, na skoczniach, tudzież wypadki podczas uprawiania skijöringu, niezależnie od rodzaju zaprzęgu.

c) Wypadki podczas pełnienia służby wojskowej na nartach w czasie pokoju i wojny (wypadki narciarskie, które zdarzą się wojskowym w czynnej służbie poza służbą, objęte są ubezpieczeniem).

Ubezpieczenie obejmuje wypadki, które zdarzą się w granicach Rzeczypospolitej Polskiej oraz w granicach pasów turystycznych, dostępnych dla członków P. Z. N. na podstawie konwencji turystycznej z Czechosłowacją (Dz. Ust. R. P. Nr 57, e, 1926, poz. 333).

W granicach Tatr objęte są jednak ubezpieczeniem tylko te wypadki, które zdarzą się w obrębie szlaków powszechnie uczęszczanych, tudzież w obrębie szlaków, punktowanych do Odznaki Górskiej P. Z. N. na podstawie odnośnego regulaminu.

Ubezpieczenie może być rozszerzone na powszechnie uczęszczane szlaki narciarskie całego kontynentu europejskiego (z wyjątkiem państw bałkańskich i Z. S. S. R.) za opłatą specjalnego dodatku do składki.

Taryfa składek przewiduje pięć kategorii sum ubezpieczonych.

Włączenie narciarstwa do ubezpieczenia na podstawie należycie wypełnionego zgłoszenia rozpoczyna się od godziny 7-mej rano dnia następnego po opłaceniu w gotówce całej należnej składki, najwcześniej jednak od dnia 1-go grudnia 1936 r., godziny siódmej

rano, i trwa, w zależności od wysokości składki, uiszczonej według obowiązującej taryfy, bądź przez

a) cały sezon zimowy, t. j. do dnia 16-go maja 1937 r. godziny siódmej rano, bądź

b) jeden miesiąc, t. j. do godziny 7-mej rano tego samego kolejnego dnia następnego miesiąca — po czym automatycznie wygasa.

Składka za ubezpieczenie winna być zapłacona w gotówce z góry czekiem P. K. O. na konto czekowe Nr 1141 lub do rąk osób należycie upoważnionych przez Towarzystwo.

Pełny tekst „Warunków Ubezpieczenia“ wyłożony jest do przejrzania we wszystkich Klubach, zrzeszonych w P. Z. N., i może być na żądanie przesłany każdemu zgłaszającemu się do ubezpieczenia narciarzowi przez Polskie Towarzystwo Ubezpieczeń „PATRIA“ S. A.

Taryfa składek ubezpieczonych na str. 285.

KORZYSTAJCIE

z ubezpieczeń od następstw

nieszczęśliwych wypadków

narciarskich

T A R Y F A

składek za ubezpieczenia od następstw wypadków narciarskich (łącznie z opłatą stemplową).

Sumy ubezpieczenia na wypadek:	stałego kalectwa	przejdziowej niezdolności do pracy (dziennie od-szkodowanie)	Posiadacze odznak P. Z. N. Górskiej lub za Sprawność		Nieposiadający odznak P. Z. N.			
			1		2			
			za sezon	za miesiąc	za sezon	za miesiąc		
A. 1.000.—	2.000.—	—	4.50	1.50	5.—	1.70	6.—	2.—
B. 2.000.—	3.000.—	—	7.20	2.40	8.—	2.70	9.50	3.20
C. 5.000.—	7.500.—	—	18.—	6.—	20.—	6.70	23.—	7.50
D. 2.000.—	3.000.—	1.—	9.90	3.30	10.90	3.60	12.—	4.40
E. 5.000.—	7.500.—	2.50	24.—	8.—	26.40	8.80	30.—	11.—

Przez „sezon“ rozumie się czasokres od 1 grudnia do 15 maja następnego roku. Narciarze(rki), którzy(re) nie przekroczyli(ły) 18-go roku życia — członkowie P. Z. N. opłacają w kategorii A składkę za sezon zł. 4, za miesiąc — zł. 1.30.

Za rozszerzenie ubezpieczenia na powszechnie uczęszczane szlaki narciarskie całego kontynentu europejskiego (z wyjątkiem państw bałkańskich i Z. S. S. R.) dolicza się do-datek w wysokości 50% składki za sezon. Np. jednomiesięczne ubezpieczenie wyjeżdżają-cego za granicę narciarza w kategorii E kosztuje zł. 8 + zł. 12 = zł. 20.

SPIS RZECZY

	Str.
Kalendarz na grudzień 1936 r	2
Kalendarz na rok 1937	4
Skrócony kalendarz na rok 1938	28
I. Organizacja	
Organizacja Polskiego Związku Narciarskiego	31
Okręgi Polskiego Związku Narciarskiego	36
Rozgraniczenie terytorialne Okręgów	36
Zrzeszanie narciarzy w P. Z. N.	38
Uprawnienia narciarzy zrzeszonych w P. Z. N.	40
Jak Towarzystwo zostaje członkiem P. Z. N.	42
Nabywanie legitymacyj, nalepek i odznak	44
Tabela rozwoju P. Z. N. w latach 1919—1936	45
Komunikaty P. Z. N. i korespondencja ze Związkiem	46
Adresy Towarzystw należących do P. Z. N.	47
Towarzystwo Krzewienia Narciarstwa	61
II. Wyszkołenie	
Normy akcji wyszkoleniowej	64
Rodzaje i podział kursów narciarskich	65
Zakresy kursów szkolenia ogólnego	67
Słownictwo wyszkoleniowe	68
Zunifikowane zasady jazdy na nartach	71
Podręczniki zalecane przez K. S. P. Z. N.	95
Organizacja szkolenia w P. Z. N.	96
Nauczyciele narciarstwa P. Z. N.	97
Oficjalna lista nauczycieli na sezon 1936/37	102
Normy akcji obozowej w sezonie 1936/37	118
III. Sport	
Narciarscy mistrzowie Polski: 1920—1936 r.	120
Program imprez narciarskich w sezonie 1936/7	123
Prawa i obowiązki sędziów P. Z. N.	136
Okręgowe komisje egzaminacyjne sędziów	138
Oficjalna lista sędziów na sezon 1936/7	140
Odznaka za Sprawność P. Z. N.	147
Regulamin Odznaki za Sprawność	148
Wskazówki oficjalne	159
Zdobyte złote odznaki w sezonie 1935/6	163

	Str.
Rozstrzygnięcie rozgrywki o puchar P. Prezydenta	164
Nowe nagrody zespołowe	167
Statystyka Odznaki za Sprawność	168
Zasady zgłaszania zawodników	169
Skocznie zatwierdzone	170
IV. Turystyka	
Spis schronisk i stacyj narc. tur. w Karpatach	171
Przekraczanie granicy polsko-czechosłowackiej	195
Odznaka Górską P. Z. N.	198
Regulamin Odznaki Górskiej	199
Lista wycieczek punktowanych	206
Wskazówki oficjalne	220
Lista przodowników Odznaki Górskiej	225
Nagrody zespołowe Odznaki Górskiej	238
Punktacja nagrody p. Min. Komunikacji	238
Złote Odznaki Górskie w sezonie 1935/36	241
Statystyka Odznaki Górskiej P. Z. N.	244
V. Narciarstwo na nizinie	
Narciarstwo nizinne	245
Organizowanie narc. nizinnego w P. Z. N.	246
Przystosowanie odznaki za sprawność	247
Przemarsze na nizinach	252
Nizinna Odznaka P. Z. N.	253
Regulamin Nizinnej Odznaki	254
Przepisy przejściowe na sezon 1936/37	261
VI. Różne	
Poradnik narciarski	262
Ekwipunek	262
Narty	263
Impregnowanie nart	264
Smarowanie nart	265
Zastosowanie smarów	266
Foki	268
Wielokilometrowe bilety narciarskie	270
Wydawnictwa P. Z. N. i T. K. N.	272
Komunikat śniegowy	274
Kolej linowa Kuźnice-Kasprowy	275
Szkoła zjazdowa P. Z. N. na Kasprowym	278
Ubezpieczenia narciarskie	280

