

MAZOWSZE PŁOCKIE i KUJAWY

MIESIĘCZNIK ILLUSTROWANY, ARTYSTYCZNY, SPOŁECZNY I LITERACKI.

Nr. 5



Rok 1929
Wyd. IV

Mapa Atlasu gospodarczego Szwajcarii - wykonana na wytycznej regionalnej w czerwcu 1929 r.

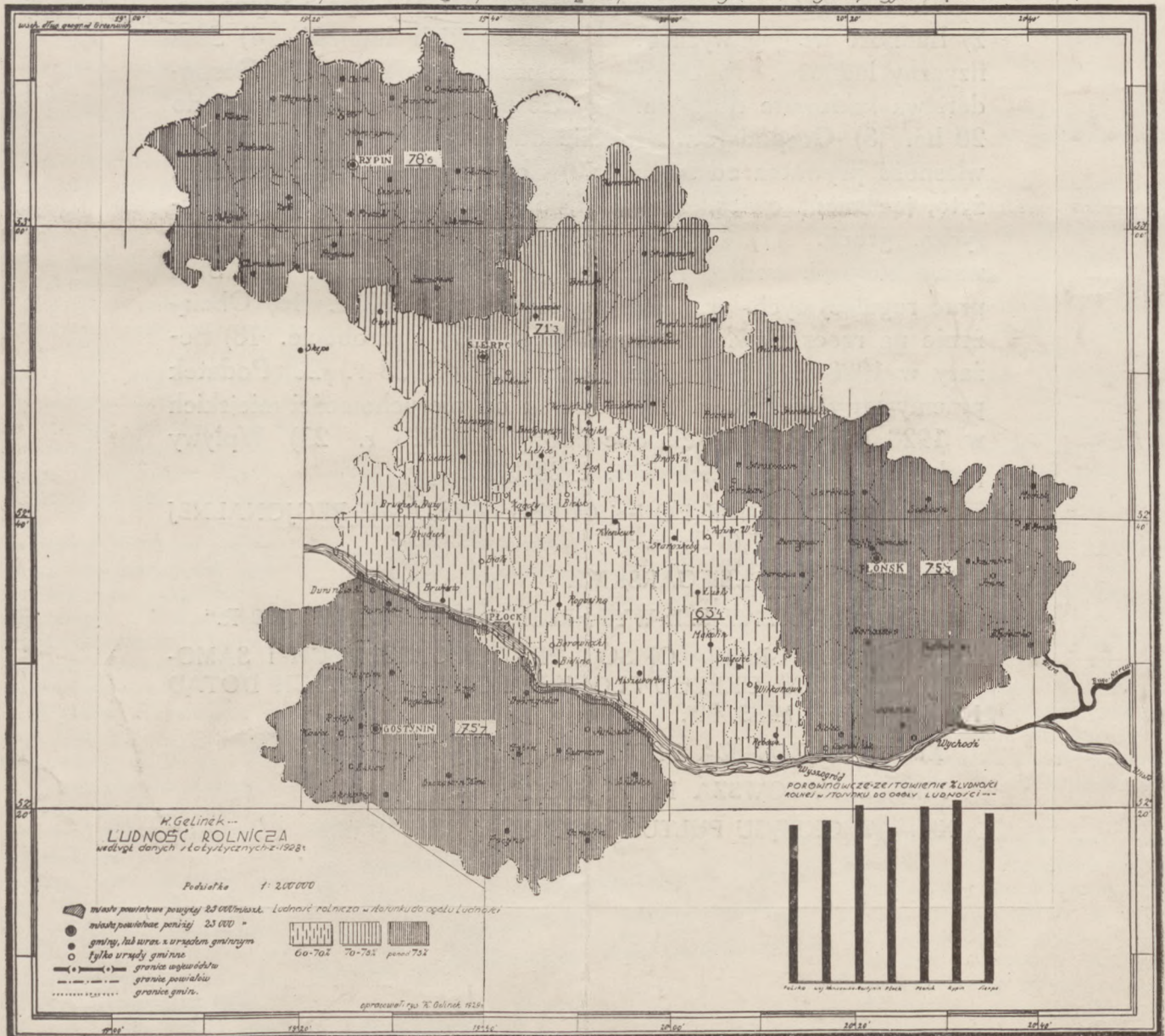

Pierwszej Okręgowej Wystawie Regionalnej 23.VI—7.VII 1929 roku w Płocku numer ten poświęcamy.

T R E Ś Ć:

I. „CO TO JEST WYSTAWA REGJONALNA“? — Dr. Aleksander Maciesza.

II. „ODBUDOWA „CZŁOWIEKA SPOŁECZNEGO“ a REGJONALIZM“. — St. Twardo, Wojewoda Warszawski.

III. „NA OTWARCIE!“ — K. Bolesta Modliński.

IV. „ORGANIZACJA OKRĘGOWEJ WYSTAWY REGJONALNEJ R. 1929 w PŁOCKU“ — (9 ilustracji).

V. „NASZE MIASTA“.

VI. OKRĘG PŁOCKI w CYFRACH: 1) Obszar i ludność. 2) Ludność według wyznań. 3) Miasta i ich ludność. 4) Stan fizyczny ludności. 5) Użytkowanie ziemi w 1928 r. 6) Gospodarstwa karłowate do 5 ha. 7) Gospodarstwa drobne od 5 do 20 ha. 8) Gospodarstwa średnie od 20 do 50 ha. 9) Wielka własność prywatna od 50 ha. 10) Zbiór ziemiopłodów: pszenica, żyto, jęczmień, owies, ziemniaki, buraki cukrowe, gryka, kukurydza, groch. 11) Zwierzęta domowe. 12) Wysokość oszacowania budowli, według P. Z. U. W. 13) Parcelacja. 14) Stan prac regulacyjnych. 15) Stan zadłużenia w T. K. Z. 16) Obciążenie na rzecz Pow. Zw. Komunalnego. 17) Bezrobocie. 18) Pożary w 1928 r. 19) Podatek gruntowy w 1928 r. 20) Podatek przemysłowy w 1928 r. 21) Podatek od nieruchomości miejskich w 1928 r. 22) Podatek dochodowy w 1928 r. 23) Wpływy podatków bezpośrednich w r. 1928/1929.

VII. „PRZEWODNIK PO I-ej OKRĘG. WYSTAWIE REGJONALNEJ R. 1929 w PŁOCKU (8 ilustracji)“.

VIII. „Z PÓLEK KSIĘGARSKICH“.

IX. „NAJWAŻNIEJSZE WYDARZENIA W KWIETNIU 1929 R.“

X. „BIBLIOGRAFIA OPISÓW PRAC SPOŁECZNYCH I SAMORZĄDOWYCH W OKRĘGU PŁOCKIM, POMIESZCZONYCH DOTĄD NA ŁAMACH „MIES. III“.

XI. „Z MAZOWSZA PŁOCKIEGO i KUJAW“.

XII. „Z MAZOWSZA RAWSKIEGO“.

XIII. „Z OKRĘGU PUŁTUSKIEGO“.

Miesięcznik Ilustrowany

ARTYSTYCZNY. SPOŁECZNY. LITERACKI.

Mazowsze Płockie i Kujaw

Redakcja i Administracja: Płock, Sienkiewicza 8, Telefon 164. ————— Konto czekowe P. K. O. 63.909.

Co to jest Okręg. Wystawa Regionalna?

Często dają się słyszeć zapytania:
— Co to jest Wystawa Regionalna?
— Jaki ona będzie miała charakter?
— Co ma na celu? Pytania te nasuwa nowa nazwa „regionalna“, określająca charakter Wystawy. Pochodzi ona od wyrazu łacińskiego regio, co znaczy dzielnica, prowincja i jest wytworem kierunku, obecnie nazywanego regionalizmem. Regionalizm jest to dążenie do budzenia i ośrodkach prowincjonalnych najwyższego ruchu kulturalno-gospodarczo-naukowego. Ruch ten ma na celu ujawnienie i spotęgowanie wartości, tkwiących w ludziach i terenie danego ośrodka na jego własny pożytek oraz pożytek państwa.

Stąd wynika, że Wystawa Regionalna w Płocku będzie miała charakter kulturalno-naukowy i zmierzać będzie w sposób możliwie najprzystępniejszy i zrozumiały dla najszerzych warstw do zobrazowania wartości terenu i mieszkańców okręgu płockiego, a mianowicie powiatów: Płockiego, Gostynińskiego, Płońskiego, Rypińskiego i Sierpeckiego oraz miasta Płocka.

Celem naszej Wystawy będzie przy pomocy uświadomienia ogółu wznowienie życia gospodarczego, społecznego i kulturalnego oraz pobudzenie szerszych warstw do pracy nad podniesieniem poziomu gospodarczego.

Okręg. Wystawa Regionalna w Płocku będzie do pewnego stopnia poglądową monografią Okręgu, dostępną i zrozumiałą dla każdego.

Poznać swój teren pracy i działania powinien każdy uświadomiony obywatel kraju.

Pośpieszmy więc wszyscy na Okręgową Wystawę Regionalną w Płocku. Będzie ona otwarta uroczystie w dn. 23 czerwca r.b. w obecności przedstawicieli Rządu, Samorządów i Społeczeństwa.

„Cudze rzeczy wiedzieć — ciekawość jest, swoje — potrzeba“.

Dr. Aleksander Maciessa.

Odbudowa „człowieka społecznego“ a regionalizm.

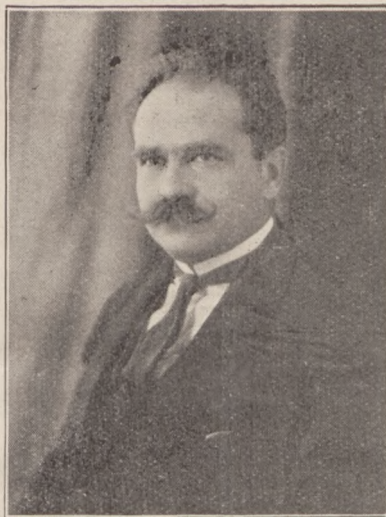

STANISŁAW TWARDO
Wojewoda Warszawski

* * *

*Projezja Świętowa wypracowała wady i
dobra materialne bez wartości i
wartości moralne.
Wśród egoizmu zagrożeń na wzrost
polskich zdrowa przyszłość ofiarowuje
sobie.
Nadszedł już czas odbudowy
ortowca społecznego w Polsce
współcześni.
Droga ku temu wrodzie przez
współczesnie przyszłość regionalizm
a województwo warunków wstępu.
To na nią z entuzjazmem i peł-
nowością zmyślenia instynktu
dobra społecznego nad sobą kochaniem.
16 czerwca 1929.
S. Twardo
wojewoda warszawski*

Autograf specjalnie napisany dla N-ru Wystawowego „Mazowsza Płockiego i Kujaw“.

NA OTWARCIE!

Dn. 23.VI 1929 r. po nabożeństwie w Bazylice katedralnej, otwartą zostanie w sposób uroczysty 1-a Okręg. Wystawa Regionalna w Płocku, obejmująca m. Płock i powiaty: Gostyniński, Płocki, Płoński, Rypiński i Sierpecki. Płock całym sercem wita zebranych w tym ważnym momencie Gości i życzy wszystkim zwiedzającym jaknajszerszego zapoznania się z terenem, ludnością, warunkami bytu i pracy oraz dziełami, które zostały tutaj stworzone, życzy też, aby ogół nasz uświadomił sobie czego nam jeszcze brak i wytknął plan działalności na najbliższy choćby okres czasu.

Z przedstawionych danych wynika, że północno-zachodnia część rozległej dzielnicy, którą w geografii Polski zwiemy Mazowszem Płockim jest krajem wybitnie rolniczym, zgorą 70% przeciętnie liczącą ludności, która żyje i czerpie swe zasoby z pracy nad produkcją ziemiopłodów i hodowlą zwierząt domowych. Najwięcej przemysłowiony Powiat Płocki liczy 63,4% ludności rolniczej, najmniej przemysłowiony Powiat Rypiński 78,6%. Przeciętny odsetek ludności miejskiej, a więc inteligencji, kupców, rzemieślników, urzędników, przedstawicieli zawodów wyzwolonych nie dosięga liczby 30. Jest to ważna dla żyjących i działających na tym terenie wskazówka. Dalej widzimy, że w tych warunkach sporo osób, nie mogąc się wyżywić powiększa kadry wychodźców lub szeregi bezrobotnych, prosty wniosek, że trzeba im dać zatrudnienie! Trzeba zmóc przemysł, w stosunku do wzbierającej fali bezrobocia.

Pocieszającym jest objawem polepszenie się stanu fizycznego ludności. Poza powiatem Sierpeckim, gdzie i wzrost poborowych i zdolność do służby wojskowej zmalały — wszędzie indziej w ciągu ostatniego półwiecza poprawiły się one znacznie. To dowodzi, mimo narzekań pesymistów, że warunki bytu są o wiele lepsze, niż były.

To też powinno nam dodawać otuchy do temwiecej wyteżonej na przeszłość działalności. Dalej, jeśli chodzi o byt materialny, należy zwrócić uwagę na zmniejszenie się zadłużenia dóbr w T-wie Kredytowem Ziemiem, co popycha do uciekania się do rujnujących wysoko oprocentowanych kredytów krótkoterminowych, a doprowadza do wniosku, że niezbędne są kredyty długoterminowe. Wzmagająca się

parcelacja wskazuje też na potrzebę uprzemysłowienia kraju i rozbudzenia ruchu budowlanego. W dziedzinie umysłowej i kulturalno-artystycznej należy zwrócić uwagę na konieczność wzmożenia czytelnictwa, zainteresowania się większego sprawami dzieł sztuki i ochroną zabytków.

Wszecstronna praca nad ludem wiejskim i dla tego ludu, nad poprawą jego bytu materialnego i podnie-

sienia sfery jego upodobań kulturalnych i artystycznych, rozwój przemysłu i zdobnictwa ludowego — oto hasła dnia dzisiejszego, które po zwiedzeniu tej Wystawy muszą głęboko zapaść w serca wszystkich myślących poważnie i z pewną troską o przyszłość dzielnicy naszej i Polski całej — osób.

Konstanty Bolesta-Modliński.

Organizacja 1-ej Okręg. Wystawy Regionalnej 1929r. w Płocku.

Na posiedzeniu Płockiego Regionalnego Komitetu Powiatowego dn. 14.XII 1928 r. ub. dr. Al. Maciesza oznajmił zebrany, że Wojewoda Warszawski p. St. Twardo podjął inicjatywę zorganizowania Pierwszej Okręgowej Wystawy Regionalnej w 1929 r. w Płocku, dla upamiętnienia 10-jej

rocznicy Wskrzeszenia Niepodległości Polski oraz w celu przeglądu sił i zasobów miejscowego społeczeństwa. Inicjatywa ta spotkała się z ogólnym aplauzem. Wnet też zabrano się do jej realizacji. Po skompletowaniu Komite-



BOLESŁAW GRABOWSKI
Starosta Gostyński.

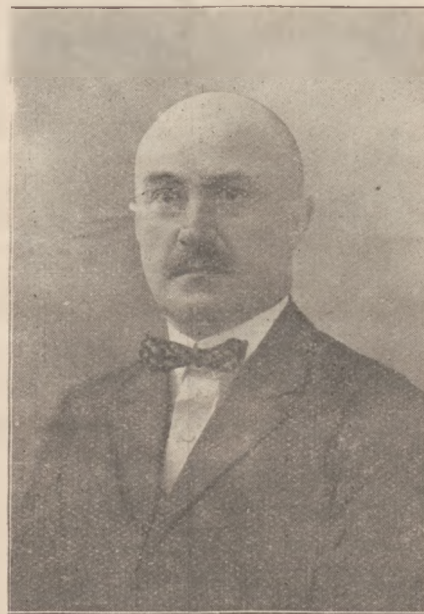

ANTONI PINAKIEWICZ
Starosta Płocki



ANTONI WOJCIECHOWSKI
Starosta Płoński



WŁADYSŁAW STASZEWSKI
Starosta Rypiński

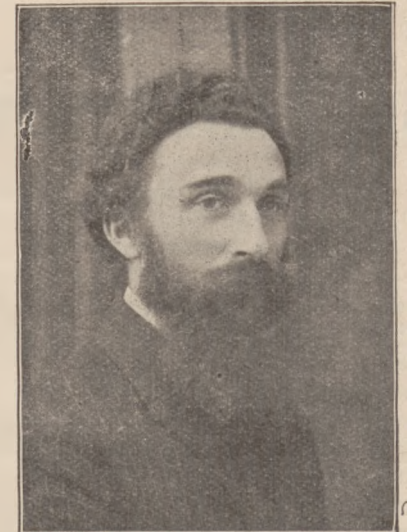

STEFAN ZBROŻYNA
Prezydent m. Płocka

tu Wystawy i wyłonieniu Kom. Wykonawczego wydano w styczniu 1929 r. do społeczeństwa następującą odezwę.

„W związku z Powszechną Wystawą Krajową w Poznaniu otwarta zostanie w końcu czerwca 1929 r. w Płocku Wystawa Regionalna, obejmująca m. Płock i 5 powiatów: płocki, gostyński, płoński, sierpecki i rypiński.

Wystawa ma na celu wyjaśnienie stanu posiadania i zobrazowanie waż-

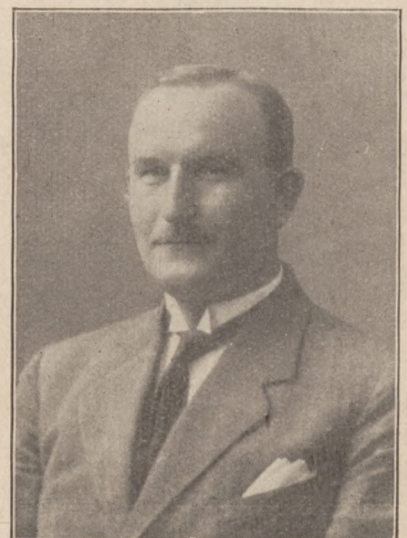

TADEUSZ KOZIŃSKI
Starosta Sierpecki

niejszych przejawów życia umysłowego, społecznego i gospodarczego okręgu płockiego w czasie przeszłym i teraźniejszym. Ma ona pogłębić świadomość zbiorową co do wartości, jaką przedstawia północno-zachodnia część Mazowsza Płockiego pod względem przyrodniczym, kulturalnym i gospodarczym.

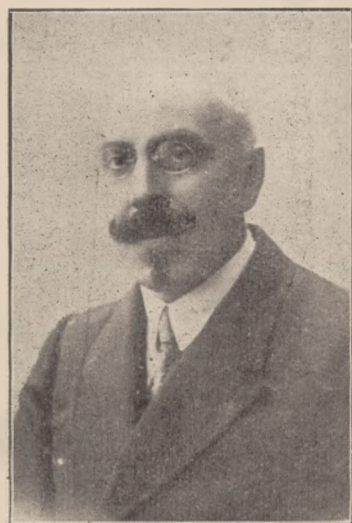

Dr. ALEKSANDER MACIESZA
Przewodniczący Kom. Wyk.
I-ej O. W. R. w Płocku.

Poznanie własnego terenu będzie także przygotowaniem do pożytecznego zwiedzenia Wystawy Krajowej w Poznaniu, lub uzupełnieniem wiadomości tam nabytych.

Wystawa obejmować będzie następujące działy:

1) Zabytków przedhistoryczn. i historycznych.

2) Sztuki malarskiej, rzeźbiarskiej i t. p.

a) dzieł sztuki, znajdujących się na naszym terenie,

b) dzieł sztuki nowoczesnej, wykonanych przez ludzi, pochodzących z naszego terenu.

3) Dzieł literatury oraz nauki, napisanych przez ludzi, pochodzących z naszego terenu.

4) Etnograficzny, obejmujący przemysł i sztukę ludową.

5) Statystyczno-monograficzny (wykresy, tablice, modele powierzchni powiatów, wszelkiego rodzaju mapy, bibliografja powiatów i t. p.).

6) Samorządowy ilustrujący wyniki pracy samorządów.

7) Rolniczo-handlowo-przemysłowy,



Gmach Gimnazjum Męskiego im. króla Władysława Jagiełły,
gdzie pomieszczono 1-szą Okręg. Wystawę Regionalną
1929 r. w Płocku.

ilustrowany tablicami i wykresami ze szczególnem uwzględnieniem specyficznych cech każdego powiatu.

Do współdziałania w pracy około gromadzenia okazów na Wystawę Regionalną w Płocku Komitet Wystawy prosi wszystkich, którym kultura rodzima nie jest obojętna, którym leży bardzo na sercu rozwój i rozkwit Mazowsza Płockiego, a w szczególności

prosi samorządy powiatowe, miejskie i gminne, stowarzyszenia i organizacje społeczne i zawodowe, instytucje kulturalno-oświatowe, oraz poszczególne osoby, o poparcie wystawy i chętnie dostarczanie eksponatów.

Wszelkie wyjaśnienia w sprawie Wystawy udzielają Komitety Regionalne oraz Komitet Wykonawczy Wystawy. (Płock, Starostwo, pokój 23, tel. 300, godz. urzęd. od 9-jej do 13 i od 15—17).

Delegaci: Powiat Gostyniński: Grabowski Bolesław, starosta, Gancarczyk Bronisław, Inspektor szkolny, Sikorski Michał Dyr. Gimnazjum, Higiersbergier Józef.

Miasto Płock: Zbrożyna Stefan Prezydent miasta, Biedrzycki Jerzy Wice-prezydent.

Powiat Płocki: Pinakiewicz Antoni starosta, Ks. Kan. Mąkowski Władysław, Dr. Maciesza Aleksander Prezes Tow. Naukowego Płockiego.

Powiat Płoński: Wojciechowski Antoni starosta, Meler Eugenjusz Inspektor szkolny, Szturm J. Dyr. Og. Kult. Roln.

Powiat Rypiński: Staszewski Władysław starosta, Cieśliński Franciszek Wice-starosta, Chelmiński Bogdan, Siemiątkowski Jerzy.

Powiat Sierpecki: Koziarowski Tad. starosta, Bunikiewicz Kazim., Dramiński Leopold.

Członkowie: Ks. Kan. Dmochowski Aleks., Prof. Idźkiewicz Czesław, Prof. Rutska Halina, Orzeszkowski Winc., Inż. Rybołowicz Jan. Kom. Wyk.: Dr. Al. Maciesza Przew. i Kierown. Wystawy, Ks. Kan. Mąkowski Wład. v-przew., Kopuski Wacław Skarbnik, Bolesła Modliński Konstanty sekr., Ins. Szk. Bandas Ad.,



Komitet Okręgowy Wystawy Regionalnej 1929 r. w Płocku fot. J. Doh.
na zebraniu w dniu 6.VI. 1929 r.

Siedzą (od lewej): P. A. Wojciechowski, starosta płoński; P. St. Gintowt - Dziewałtowski sekr. W. K. R. w Warszawie; Ks. prof. W. Mąkowski, kier. działu Nauka i Literatura; P. A. Pinakiewicz, starosta płocki, przewodn. Okręgowego Kom. Wystawy Regionalnej; Dr. A. Maciesza; przewodn. Wyk. Kom. O. W. R.; P. J. Pinakiewiczowa, starościna płocka; P. prof. C. Idźkiewicz, kier. działu Sztuki; P. J. Szturm, kier. Zakł. Doświadczalnego w Poświętnem pow. płońskiego; (stoją): P. W. Orzeszkowski, kier. działu Rolnictwo, Przemysł i Handel; P. red. K. B. Modliński, sekr. K. W. O. W. R.; P. inż. J. Rybołowicz, kier. działu Prac Samorządowych m. Płocka; P. E. Meler, ins. szkolny pow. płońskiego; P. T. Koziarowski, starosta sierpecki; P. K. Bunikiewicz, ins. Lasów Państw. pow. sierpeckiego; P. A. Bandas, ins. szkolny pow. płockiego; P. H. Gumiński, sekr. Wydz. Pow. w Rypinie; P. W. Poray-Kuczewski, gospodarz Wystawy; P. W. Łaski i P. L. Dramiński, członkowie Wydz. Pow. Sejmiku Sierpeckiego.

Zacytowana powyżej odezwa rozesłana została do wszystkich powiatów, do prasy i wogóle do osób pracujących w ruchu regionalnym, budząc pewne zainteresowanie i posuwając sprawę znacznie naprzód.

Kierownictwo działów powierzono, jak następuje: 1. Dział przedhistoryczny p. Dr. S. Jakimowicz z Urzędu Wojewódzkiego w Warszawie; 2. Dział zabytków historycznych ks. Dmochowski i p. Dr. P. Rokowski Naczelnik Urzędu Konserwatorskiego Woj. War.; 3. Dział Malarstwa i Rzeźby p. prof. Cz. Idźkiewicz; 4. Dział literatury ks. prof. W. Mąkowski; 4a. Dział prasy p. red. K. B. Modliński; 5. Dział przemysłu i sztuki ludowej p. prof. H. Rutska; 6. Dział statystyczno-monograficzny Dr. A. Maciesza; 7. Dział samorządowy p. W. Kopulski; 8. Dział rolniczy i przemysłowo-handlowy p. W. Orzeszkowski.

Okręgowy Komitet Wystawy Regionalnej odbył 5 zebrań, a mianowicie: 14.XII 1928 r.; 20.XII 1928 r.; 14.I 1929 r.; 11.V 1929 r. i 4.VI 1929 r.,

zaś Komitet Wykonawczy: 14.I; 29.I; 20.III; 16.V; 14.VI.

Praca nad urządzeniem wystawy ześrodkowała się w Biurze, jakie znalazło gościnę w gmachu Starostwa Płockiego (pokój 23), gdzie zasiadał specjalny urzędnik Kom. Wyk., p. J. Laszkiewicz. Wiele kłopotu sprawiała strona finansowa, która jednak dzięki poparciu i zrozumieniu rzeczy przez samorządy doczekała się pomyślnego załatwienia i budżet określony na 21 zgórą tysięcy złotych będzie pokryty przez okoliczne powiaty oraz m. Płock. Poza sprawami finansowymi, które tylko pokrywają faktyczne koszty technicznego urządzenia wystawy, jak sporządzenie wykresów, transportu, i zabezpieczenia okazów, druków, pomocy biurowej i t. d. wystawa stanęła dzięki ofiarnej pracy i dużym wysiłkom wszystkich kierowników działów oraz przewodniczących zarówno Okręgowego jak i Wykonawczego Komitetu.

Troskę o kwatery i aprowizację spodziewanych wycieczek wziął na siebie Magistrat m. Płocka, a właściciele

zakładów restauracyjnych, hotelowych i towarzystw żeglugowych obiecali dalekoidące ustępstwa dla przyjeżdżających na Wystawę.

Wystawa mieści się w 20 pięknych salach nowocześnie zbudowanego gimn. im. Wł. Jagiełły, a Min. Oświecenia Publicznego pozwoliło na skrócenie w tej uczelni ze względu na Wystawę roku szkolnego o 1 tydzień, gdyż początkowo wyznaczony termin Wystawy na okres świąt Wielkanocnych okazał się zbyt krótki. Wystawa tedy otwartą została uroczystie d. 23 czerwca i trwać będzie do 7 lipca 1929 r.

Głównym motywem Wystawy było wierne zobrazowanie dorobku naszego na terenie określonym powyżej — pod każdym względem i udostępnienie najszerszym warstwom zapoznania się z nagromadzonym materiałem.

W ten sposób zbiorowym trudem powstało dzieło Pierwszej Okręgowej Wystawy Regionalnej w Płocku, której główne zarysy stara się przedstawić, zilustrować i opisać numer niniejszy „Miesięcznika Ilustrowanego“

N A S Z E M I A S T A.

DOBRZYŃ NAD DRWĘCĄ

Dobrzyń nad Drwęcą leży w powiecie rypińskim. Ongiś był tylko przedmieściem starożytnego Golubia, jednakże od 1684 r. obiera wójta i 2-ch starszych, a w 1789 r. podniesiony zostaje do rzędu miast. W czasach wiekowej niewoli moskiewskiej mieszkańcy zarabiali sporo na przemyśle i handlu granicznym, mimo to miasto było bardzo zaniedbane, dziś obywatele z władzami polskimi na czele Dobrzyń porządkują i unowocześniają z widocznym skutkiem.

G A B I N.

Miasto Gąbin leży nad rzeką Nidą obecnie w powiecie gostynińskim na trakcie z Płocka do Łowicza. Odnacza się z pośród wielu innych miast Rzeczypospolitej posiadaniem znacznego obszaru lasów i roli. Mieszkańcy zajmują się rolnictwem, handlem i przemysłem ludowym, wyrobem słynnych na całą okolicę: skrzyń, kredensików, stołów i stołków w stylu ludowym mazowieckim. Do zabytków architektonicznych należy b. stara synagoga drewniana.

Przez dłuższy czas w Gąbinie od Władysława IV-go istniało starostwo niegrodowe, które przeważnie należało w XVIII w. do rodziny Szczawińskich.

Na Sejmie w 1773 — 1775 nadano starostwo to na emfiteuzis Józefowi Mikorskiemu podkomorzemu gostyniń-

skiemu. Potem włączono je do starostwa gostynińskiego.

G O S T Y N I N.

Gostynin jest miastem powiatowym nad rzeką Skrwą. W przeszłości należało do książąt kujawskich, potem b. długo do książąt płockich i dopiero po wygaśnięciu tych ostatnich w 1462 r. przyłączone było do Korony Polskiej.

W Zamku tutejszym, istniejącym do końca XVIII w. przebywali w latach 1611 i 1612 znani polscy jeńcy wojenni, a carowie moskiewscy Wasil, Dymitr i Iwan Szujscy, którzy też tutaj pod bramą zamkową pochowani najpierw zostali, w roku zaś 1620 na rozkaz Zygmunta III ciała ich przewieziono do Warszawy, gdzie umieszczono je w kaplicy t. z. „moskiewskiej“. Starostwo gostynińskie zajmował w roku 1771 Antoni Lasocki, Sejm jednak w 1773 — 1775 nadał je na własność emfiteutyczną Dąbskim.

Dziś miasto wyróżnia się posiadaniem wielkich obszarów lasów i ziemi, z których ostatnio 10 włók подарowano państwu pod szpital dla umysłowo chorych. W pierwszych latach niepodległości miasto podniosło się znacznie przez doprowadzenie kolei płockiej oraz na skutek dzielnej gospodarki burmistrzów i starostów, posiada też wiele pięknych gmachów, a między innymi nowocześnie urządzone szpital p. wez. św. Antoniego, stadion im. Marszałka Piłsudskiego i t. p.

P Ł O C K.

Płock, dawniej miasto królewskie, potem książęce, wojewódzkie i gubernialne dziś powiatowe, a w niedługiej pono przyszłości znowu stolica nowego Województwa Mazowieckiego, liczy według ostatnich danych Magistratu blisko 35.000 ludności, leży pod 52°33' płn. szerokości i 19°43' wschodniej długości od Grenwich (37°27' od Ferro).

Biskupstwo założono tutaj koło roku 1000. Za Władysława Hermana i Bolesława Krzywoustego był Płock stolicą kraju. Po śmierci Krzywoustego Płock często staje się ofiarą napadów litewskich i pruskich, a sprowadzenie do kraju Krzyżaków przez księcia płockiego Konrada temu nie zapobiega. Kazimierz Wielki utrwalił byt Płocka rozszerzając jego granice i nadając mu nowe prawa. W 1410 roku Płock jest miejscem gromadzenia żywności dla wojsk wyprawy Władysława Jagiełły przeciw Krzyżakom. Po śmierci ostatniego księcia mazowieckiego z rodu Piastów Janusza II Płock przeszedł Koronie za króla Jana Olbrachta, który w 1498 r. nadał przywilej na budowę wodociągu. Podanie głosi, że wodociąg ten budował genialny kan. Warmiński, ks. Mikołaj Kopernik.

W czasie najazdu szwedzkiego hetman Czarniecki w 1657 r. przeprawa się tu z wojskiem Wpław konno przez Wisłę. Mimo to Szwedzi Płock złupili doszczętnie.

W 1768 r. działa z Płocka słynny Sawa Caliński, marszałek konfederacji

zakroczymskiej. 1793 r. Płock stał się częścią Prus Południowych, w 1807 r. wchodzi, jako miasto departamentowe, w skład Księstwa Warszawskiego. W 1830 r. Płock bierze udział w Powstaniu Narodowym, tutaj 23.9 1837 r. solwuje swą sesję ostatni Sejm Polski. W r. 1863 23 stycznia nie udaje się Bończy napad na Płock, a 15 maja tego roku zostaje tutaj rozstrzelany naczelnik Powstania, Zygmunt Padlewski. Dopiero d. 11.XI 1918 r. młodzież wypędza najeźdźcę niemieckiego z miasta. Dnia 18.VII 1920 r. Płock najeżdżają bolszewicy. Mieszkańcy odpierają bohatercko napad, za co Naczelnik Państwa Józef Piłsudski d. 10.IV 1921 r. dekoruje herb miasta Krzyżem Walecznych.

W 1924 r. Płock otrzymuje połączenie kolejowe, obecnie zaś zastosowuje cały szereg inwestycji nowoczesnych, budując Elektrownię i Rzeźnię Miejskie. Płock jest ośrodkiem kulturalno-umysłowym dla szerokiej dzielnicy kraju, zwanej Mazowszem Płockim.

P Ł O Ń S K.

Płońsk leży nad rzeką Płonną lub Płonką i założony został przez Ziemowita III-go księcia mazowieckiego, rawnego i płockiego w 1400 roku. Płońsk zasłynął całym szeregiem wybitnych działaczy. W Płońsku urodził się w r. 1820 Jan Majorkiewicz, krytyk i historyk literatury, gorący entuzjasta, człowiek o olbrzymich zdolnościach, który zmarł b. wcześnie, bo w 1847 r. Wśród wielu dzieł napisał znakomitą rozprawę: „Historja serca i rozumu“. Dalej w Płońsku urodził się Dr. Jędrzejewicz, astronom i meteorolog, pracował tu Dr. Leon Rutkowski, astrofolog i działacz narodowy, stąd wyszedł również znany uczyony dr. Kopczyński, a ostatnio świetny artysta malarz Fr. Szwoch. Płońsk był stolicą starostwa płockiego. Sejm w 1773/5 r. nadał to starostwo Oaufremu Bromirskiemu w posiadanie emfiteutyczne. Dziś Płońsk skupia wokół siebie rozległą okolicę, a Ognisko Kult. Roln. w Poświętnem promieniuje bardzo szeroko.

R Y P I N.

Miasto powiatowe Rypin leży nad rzeką Rypienicą, zwaną także Odleką, odznacza się malowniczym położeniem i starożytnością swego kościoła oraz bramy Sierpeckiej dobrze zakonserwowanej. Rypin był stolicą starostwa tejże nazwy. W 1771 r. posiadał je Michał Podoski, kasztelan rypiński. Na Sejmie w 1773 — 5 nadano je w posiadanie emfiteutyczne Franciszkowi Podoskiemu, synowi Michała. Starostwo niegrodowe od 1768 r. stało się grodowym. Do czasów wskrzeszenia niepodległości Rypin słynął z zanied-

bania. Obecnie może być wzorem dla wielu miast racjonalnej gospodarki samorządowej i porządku, obywatele bowiem na czele ze swym burmistrzem Michałem Budzanowskim dokładają wszelkich starań, aby miasto unowocześnić i upiększyć, a okoliczne ziemianstwo i rolnicy współpracują z tym zdrowym ruchem, umieszczając tutaj centrale swych placówek gospodarczych (Mleczarnia i Młyn Spółkowy „Rotr“ są największymi wytwórniami tego typu w b. Kongresówce).

R A C I A Ź.

Jedno z najstarszych miast Mazowsza Płockiego należało od dawna do Biskupów Płockich, było miejscem Sejmików Województwa Płockiego i kasztelanją (drażkową). Ostatnim kasztelanem był mianowany w 1790 r. Antoni Mostowski, później minister spr. wewnętrznych, wreszcie jako senator-wojewoda zmarł w 1842 r. w Paryżu. Po powstaniu w 1863 r. Moskale zdegradowali Raciąż na osadę. Wskrzeszona Rzeczpospolita Polska przywróciła je do rzędu miast polskich.

Miasto stopniowo dźwiga się z upadku, rozbudowuje i unowocześnia.

S I E R P C.

Sierpc nad Sierpienicą należy do starych najznamienitszych grodów Mazowsza Płockiego, zdawna było gniazdem rodziny Sierpskich herbu Prawdzic. Odznaczał się w wiekach ubiegłych fabrykacją sukna i pięknymi świątyniami oraz klasztorami, z których pozostało jeszcze kilka zabytkowych.

Kościół farny wniesiony został na gruzach dawnej gontyny pogańskiej. Ongiś istniał tutaj zamek władców Mazowsza. Za rządów moskiewskich miasto upadało stale. Dziś Sierpc zyskał wiele przez połączenie kolejowe z Warszawą. Rozwija się pomyślnie, do czego przyczynia się bardzo ożywiony ruch społeczny.

W Y S Z O G R Ó D.

Wyszogród nad Wisłą należy do bardzo starych miast na Mazowszu Płockim. Już w 1065 r. Bolesław II Śmiały wyznacza stąd dziwieiąty denar, dziwiątego wołu, wieprza, źrebię i rybę klasztorowi Benedyktynów w Mogilnie. Chętnie przebywają tutaj książęta mazowieccy, a Bolesław III książę płocki umarł tu w 1313 r. Kazimierz Wielki Wyszogród przebudowuje, Władysław książę Opolski, wynosi Wyszogród w 1382 r. do rzędu miast. Miasto było bardzo ludne i zamożne, słynęło winnicami i wyrobem sukna. W 1597 r. istnieją tu cechy: złotników, mieczników, ślusarzy, kotlarzy, kowali, stolarzy, bednarzy, kołodziejów, rymarzów, szklarzów, szmuklerzów. Za czasów niewoli moskiewskiej miasto upadło. Dziś dźwiga się z upadku.

Ż U R O M I N.

Żuromin początkowo osada kościelna ze słynącym cudami obrazem Bogarodzicy, od 1765 r. miasteczko. Obecnie po niewoli moskiwskiej obywatele wraz z władzami starostwa sierpeckiego doprowadzają miasto do należytego ładu i porządku.



Fragment sali „KSIAŻKA i PRASA“

[Fot. J. Ostrower.

Okręg Płocki w cyfrach.

Okręgowa Wystawa Regionalna obejmuje powiaty: gostyniński, płocki, płoński, rypiński i sierpecki oraz miasto Płock. Obszar ich wynosi razem 6305 klm.², co stanowi $\frac{1}{3}$ część województwa Warszawskiego, a około 1,65% całej powierzchni Polski.

Na tym terenie zamieszkuje obec-

nie około 455 tysięcy mieszkańców (liczba z 30.IX 1921 plus 10,5% przyrostu) czyli około 20% ludności województwa, a 15% całej Polski.

Od zarania dziejów łączył te powiaty szlak dziejowy Gostynin-Płock-Sierpc-Rypin-Brodnica, nazywany później szlakiem krzyżackim.

Projektowana i uchwalona przez pierwszy sejm Polski odrodzonej linja kolejowa Płock-Sierpc-Rypin-Brodnica wytknięta została tym szlakiem.

Obecnie łączność wytwarza wspólny zarząd kościelny, sądowy i przemysłowy.

OBSZAR I LUDNOŚĆ.

	Powierzchnia w kilometrach kwadratowych	Ludność	Na 1 km. ²	% ludności rolniczej	Odsetek ludności miejskiej
Gostyniński	1146	78291	68,3	75,7	16,2
Płocki	1438	111749	77,7	63,4	28,7
Płoński	1329	74466	56,0	75,3	12,6
Rypiński	1183	75081	63,5	78,6	15,1
Sierpecki	1151	72194	62,7	71,3	23,5
Województwo Warszawskie	29342	2114886	72,1	67,8	22,3
Polska	388390	27176717	70,0	65,6	25,5

Ludność według wyznań.

	Rz. kat.	Ewang.	Mojżesz.	Inne
Gostyniński	63060	9622	5223	386
Płocki	92820	4451	12278	2200
Płoński	64634	4640	6470	1682
Rypiński	61774	7896	5263	148
Sierpecki	61926	2521	7677	70
Wojew. Warszaw. z r. 1926	1802428	89181	203425	17764
Polska z r. 1926	17368352	1014577	2849020	5952887

Miasta (podział adm. 1.I 1927 r.) i ich ludność (30.IX 1921 r.).

	mieszkańców	wyznania mojżesz.	% wyzn. mojżesz.	Budynki mieszkalne
Płock (Miasto wydzielone)	27750	7352	28,7	1449
Płońsk (Miasto powiatowe)	9463	4460	48,4	517
Sierpc (Miasto powiatowe)	8466	2861	42,6	483
Rypin (Miasto powiatowe)	7234	2791	38,6	470
Gostynin (Miasto powiatowe)	7075	1831	27,4	576
Gąbin, p. g.	5777	2504	44,3	488
Raciąż p. s.	4514	1682	37,3	329
Wyszogród, pł.	4297	2465	57,4	347
Dobrzyń nad Drwęcą, p. ryp.	4085	1976	48,4	360
Żuromin, sierp.	3962	1902	48,0	411

Stan fizyczny ludności.

	Wzrost poborowych		Zdoln. do słu. wojsk. w 1928 r.	Jaglica u pobor. 1927 r.	
	1879/89	1921		Ilość	%
Gostyniński	165,4	167,2	56,2	46	4,86
Płocki	164,64	167,1	52,2	57	4,1
Płoński	164,37	168,51	53,1	33	4,2
Rypiński	164,82	166,0	46,8	55	6,4
Sierpecki	168,02	165,3	51,5	69	8,2

Użytkowanie ziemi w 1928 roku.

	Liczba gospodarstw	Powierzchnia ogólna gospodarstw w ha	Ziemia orna w ha	Ogrody warzywne i owocowe w ha	Łąki w ha	Pastwiska w ha	Lasy w ha	Inne grunty (nieużytki, jeziora i pod zabudow.)
Gostyniński	11158	107296,8	65790,5 61,3 ^o / _o	9696 0,9 ^o / _o	5164,7 3,8 ^o / _o	5331,1 4,9 ^o / _o	21912,3 20,4 ^o / _o	8129,2
Płocki	10446	135820,1	109986,0 80,9 ^o / _o	1549,9 1,1 ^o / _o	4706,1 3,4 ^o / _o	7312,4 5,3 ^o / _o	5456,4 4,0 ^o / _o	6809,0
Płoński	8512	117468,8	94147,1 80,1 ^o / _o	1058,7 0,9 ^o / _o	3852,6 3,2 ^o / _o	6121,8 5,2 ^o / _o	4287,3 3,9 ^o / _o	8001,3
Rypiński	7859	111029,6	75304,8 67,0 ^o / _o	9800 0,8 ^o / _o	8341,4 7,5 ^o / _o	7025,4 6,3 ^o / _o	11531,4 10,3 ^o / _o	7846,4
Sierpecki	10348	109432,1	71225,7 65,0 ^o / _o	703,3 0,6 ^o / _o	11283,8 10,3 ^o / _o	13723,7 12,5 ^o / _o	4852,7 4,4 ^o / _o	7642,9
Woj. Warsz.		2776600	1833100 66,0 ^o / _o		189600 6,8 ^o / _o	208500 7,5 ^o / _o	326000 11,8 ^o / _o	
Polska	3261909 100,0 ^o / _o	30340669 100,0 ^o / _o	18307817 47,6 ^o / _o	400876 1,3 ^o / _o	107666 10,2 ^o / _o	1657019 5,5 ^o / _o	7519115 24,8 ^o / _o	3216176 10,6 ^o / _o

Drobna własność prywatna. — Gospodarstwa karłowate do 5 ha.

	Ilość gospodarstw	Obszar ogólny w ha	^o / _o w stos. do pow. powiatów	^o / _o gruntów ornych	^o / _o łąk	^o / _o pastwisk	^o / _o sadów i ogrodów	^o / _o lasów	^o / _o stawów i jezior	^o / _o pod zabudowania i drogi	^o / _o nieużytków
Gostyniński . . .	4953	10075	8,2	6,2	0,4	0,6	0,1	0,02	0,04	0,4	0,7
Płocki	4347	8776	6,4	5,1	0,2	0,2	0,1	0,03	0,01	0,3	0,2
Płoński	3109	6319	5,2	4,05	0,1	0,2	0,1	0,003	0,001	0,3	0,3
Rypiński	3489	8125	6,7	4,8	0,7	0,4	0,1	0,001	0,1	0,2	0,2
Sierpecki	2807	6006	5,7	4,0	0,5	0,5	0,1	0,1	0,02	0,2	0,1

Drobna własność prywatna od 5 do 20 ha.

Gostyniński . . .	5272	5049	43,5	30,2	1,8	3,6	0,5	0,5	0,4	1,8	4,2
Płocki	139	41299	30,3	23,3	1,3	2,0	0,3	0,2	0,1	1,1	1,6
Płoński	3850	41424	34,7	25,8	1,3	2,0	0,2	0,4	0,1	1,4	3,1
Rypiński	4354	44984	37,2	24,6	3,8	4,0	0,2	0,4	0,7	0,8	2,4
Sierpecki	689	18933	42,5	26,3	4,6	6,5	0,1	0,8	0,4	0,9	2,5

Średnia własność prywatna od 20 do 50 ha.

Gostyniński . . .	236	6177	5,3	3,3	0,4	0,5	0,08	0,2	0,1	0,1	0,4
Płocki	139	16655	12,2	11,0	0,5	1,0	0,2	0,2	0,009	0,4	0,8
Płoński	182	21785	18,2	13,7	0,7	1,1	0,1	0,4	0,08	0,5	1,4
Rypiński	505	13491	11,1	7,3	1,0	1,1	0,1	0,2	0,2	0,3	0,7
Sierpecki	689	18933	18,4	1,0	1,6	3,0	0,08	0,7	0,2	0,3	1,5

Wielka własność prywatna ponad 50 ha.

Gostyniński . . .	57	32218	28	13,9	2,5	1,1	0,2	7,8	0,4	0,5	1,3
Płocki	239	61140	44,9	34,5	2,2	2,4	0,5	3,2	0,2	0,9	0,7
Płoński	186	46993	39,3	28,3	2,1	2,2	0,4	3,7	0,3	0,8	1,1
Rypiński	150	48519	40,2	24,4	3,3	1,8	0,4	7,1	1,1	0,7	1,0
Sierpecki	167	31985	31,1	19,2	2,6	3,1	0,2	3,1	0,1	0,5	1,9

Zbiór ziemioplodów w powiatach.

	P S Z E N I C A			Ż Y T O			J Ę C Z M I E Ń			O W I E S					
	Powierzchnia zasiewu w ha	Zbiór ogólny w q.	Zbiór z 1 ha w q.	Powierzchnia zasiewu w ha	Zbiór ogólny w q.	Zbiór z 1 ha w q.	Powierzchnia zasiewu w ha	Zbiór ogólny w q.	Zbiór z 1 ha w q.	Powierzchnia zasiewu w ha	Zbiór ogólny w q.	Zbiór z 1 ha w q.			
Gostyniński	4913	76207	15,5	25826	378860	14,7	1147	20850	18,2	5780	104766	18,1			
Płocki	12439	203905	16,4	38319	584980	15,3	4828	90913	18,8	8029	146719	18,3			
Płoński	8232	101986	12,4	34457	447044	13,1	3209	49605	15,5	5658	91220	16,1			
Rypiński	3265	56056	17,2	30498	368303	12,1	5143	95757	16,6	4098	65634	16,0			
Sierpecki	2951	76207	12,4	34090	378508	11,1	1628	23374	14,4	3893	49272	12,7			
Woj. warszawskie	115717	1715442	14,8	584336	7664432	13,1	10574	1637618	15,5	262795	3907047	14,9			
Polska	1138675	14759134	13,0	4889076	56883795	11,6	1239392	16342380	13,2	2620164	33900098	13,0			
	Z I E M N I A K I			B U R A K I C U K R O W E			G R Y K A			K U K U R Y D Z A			G R O C H		
	Powierzchnia zasiewu w ha	Zbiór ogólny w q.	Zbiór z 1 ha w q.	Powierzchnia zasiewu w ha	Zbiór ogólny w q.	Zbiór z 1 ha w q.	Powierzchnia zasiewu w ha	Zbiór ogólny w q.	Zbiór z 1 ha w q.	Powierzchnia zasiewu w ha	Zbiór ogólny w q.	Zbiór z 1 ha w q.	Powierzchnia zasiewu w ha	Zbiór ogólny w q.	Zbiór z 1 ha w q.
Gostyniński	9516	1122983	118	1725	308192	179	171	1448	8,5	—	—	—	224	2252	10,1
Płocki	13052	1043178	80	4506	956631	212	329	4941	15,0	1	9	9	378	4943	13,1
Płoński	11082	1196420	108	1803	381652	211	403	2567	6,4	—	—	—	522	4975	9,5
Rypiński	10338	1155556	112	1444	278096	193	515	4094	7,9	1	9	9	705	7509	10,7
Sierpecki	10394	1182086	114	912	158987	174	644	4601	7,1	—	—	—	816	7885	9,7
Woj. warszawskie	276430	38437512	139	39715	5838105	147	12912	127478	9,9	259	4230	16,3	10008	113897	11,4
Polska	2406214	317580630	132	202066	36200464	179	299205	2620587	8,8	79449	1026715	12,9	160395	1714955	10,7

Zwierzęta gospodarskie w 1927 roku.

Wysokość oszacowania budowli według Pow. Zakł. Ubezpiecz. Wzajemn. (31.XII 1927 r.)

	Zwierzęta gospodarskie w 1927 roku.			Wysokość oszacowania budowli według Pow. Zakł. Ubezpiecz. Wzajemn. (31.XII 1927 r.)	
	Konie	Bydło rogate	Owce	Świnie	Ilość nieruchomości
Gostyniński	11923	30574	2519	17165	8973
Płocki	19987	37489	3438	24486	862
Płoński	15622	31910	4673	22287	9573
Rypiński	15460	37993	5466	29431	7888
Sierpecki	14982	34067	2460	19719	7875
					7769
					33732200
					13958400
					39893170
					29505530
					37176430
					28136970

P A R C E L A C J A.

P R A C E P A R C E L A C Y J N E					Nabywcy gruntów według kategorii				
R o z p a r c e l o w a n o					Parcelacja ogółem				
P o w i a t y	Ogółem	przez urzędy ziemskie	przez instytucje upoważnione	przez osoby prywatne	Ogółem	Bezrolni	Małorolni	Pełnrolni	Nierolnicy
Gostyniński 1919—1928	3798	655	937	2206	753	266	338	75	74
Płocki 1919—1928	12264	4099	3217	4948	1754	881	605	76	192
Płoński 1919—1928	10607	3227	3797	3583	1168	709	392	44	23
Rypiński 1919—1928	3334	538	965	1831	433	225	161	38	9
Sierpecki 1919—1928	5977	699	1629	3649	846	371	318	155	2

Stan ukończonych prac regulacyjnych.

P O W I A T Y	Likwidacja serwitutów			Podział wspólnot gruntowych			Komasacja gruntów			Zamiana gruntów		
	Liczba miejscowości	Liczba regularn. gospodarstw ta-below.	Obszar gruntów otrzymanych za serwituty	Liczba miejscowości	Liczba regularn. gospodarstw	Obszar wspólnot dzielonych	Liczba miejscowości	Liczba komasowanych gospodarstw	Obszar skomasowanych gospodarstw	Liczba miejscowości	Liczba regulow. gospodarstw ta-be ow.	Obszar zamienionych gruntów
Gostyniński 1919—1928	21	345	714	—	—	—	2	96	898	10	84	100
Płocki 1919—1928	53	589	2070	1	16	7	12	239	2354	34	350	636
Płoński 1919—1928	10	80	212	—	—	—	7	142	1671	4	13	16
Rypiński 1919—1928	73	918	3583	—	—	—	2	99	422	48	563	1190
Sierpecki 1919—1928	13	124	420	—	—	—	6	196	1813	2	44	28

Stan zadłużenia w Towarzystwie Kredytowym Ziemskim.

P o w i a t y	Ilość dóbr	Przestrzeń w morgach	Szacunek w złotych	% obdłużenia w stosunku do 1914 r.	Dług nieumorzony w d. 1.XI-1928	
					w złotych	w dolarach
Gostyniński	62	47455	47458000	88,85	2278044 70	57723,72
Płocki	178	71511	64461700	64,14	5271805,80	141557,96
Płoński	188	64726	58349300	73,82	3481921,62	184117,82
Rypiński	170	78044	70239600	85,59	3981902,68	113320,60
Sierpecki	110	34455	31505250	64,1	1684932 43	42693,68
Razem	708	296191	272613850		16698507,23	539413,78

Obciążenie podatkowe na rzecz Pow. Zw. Komunalnego.

P o w i a t y	Dodatki do pod. państw.	Podatki samorządowe	Obciążenie morgi ziemi	Obciążenie na głowę
Gostyniński	279000	403658	3,91	8,51
Płocki	412000	668000	4,59	12,89
Płoński	371452	657364	4,78	13,95
Rypiński	359495	466648	4,10	11,00
Sierpecki	272023	310256	2,94	7,96

Stosunek popyłu i podaży pracy (bezrobocie) w 1927 r.

M i e s i a c	Ilość poszukiwań pracy	Ilość zgłoszonych wolnych miejsc	Stosunek zgłoszonych wolnych miejsc do ilości poszukujących pracy
Styczeń	912	119	7,6
Luty	908	94	9,6
Marzec	1154	374	3,0
Kwiecień	1255	493	2,5
Maj	948	447	2,1
Czerwiec	681	283	2,4
Lipiec	505	376	1,3
Sierpień	315	193	1,6
Wrzesień	339	267	1,2
Październik	402	350	1,1
Listopad	387	204	1,9
Grudzień	855	155	5,5
Ogółem	8661	3355	2,5

Pożary budynków w 1928 r.

P o w i a t y	Ilość spalonych nieruchomości.	Wyplacono odszkodowań
Gostyniński	66	123,339
Płocki	48	87,186
Płoński	37	75,618
Rypiński	37	91,026
Sierpecki	53	135,800
Razem	241	512,970

Podatek gruntowy na r. 1928.

P o w i a t y	Ogółem złotych	na 1 ha złotych
Gostyniński	327425	3,51
Płocki	498157	3,79
Płoński	454434	3,71
Rypiński	446552	3,97
Sierpecki	259527	2,34

Państwowy podatek od nieruchomości miejskich na rok 1928.

P o w i a t y	Ogółem złotych	Na 1 płatnika
Gostyniński	31948	28,0
Płocki	153400	101,7
Płoński	58674	46,5
Rypiński	34949	34,6
Sierpecki	36564	30,9

Podatek przemysłowy od obrotu na rok 1928.

P o w i a t y	Ogółem złotych	Na 1 płatnika
Gostyniński	399986	299
Płocki	1392426	513
Płoński	496573	363
Rypiński	469033	269
Sierpecki	432291	242

Podatek dochodowy na rok 1928.

P o w i a t y	Ogółem złotych	Na 1 płatnika
Gostyniński	336507	183
Płocki	1231447	273
Płoński	497184	155
Rypiński	710372	242
Sierpecki	410512	179

Wpływy z podatków bezpośrednich za rok 1928/29.

P o w i a t y	Ogółem złotych	Na 1 głowę ludności
Gostyniński	1319848	15,5
Płocki	3338741	28,8
Płoński	2274304	25,9
Rypiński	1928790	25,6
Sierpecki	1032500	14,3

Dalsze dane cyfrowe z Okręgu Płockiego podamy w jednym z nast. numerów „Mies. Illustr.“.

Z Mazowsza Płockiego i Kujaw.

Rozwój Straży Pożarnych Ochotniczych w powiecie płockim. Przed niedawnym czasem na miejsce p. Tadeusza Gintera, długoletniego instruktora Ochotniczych Straży Pożarnych w powiecie płockim powołany został p. Jan Pasternakiewicz. Nowy instruktor rozpoczął już wizytację oddziałów, jakich mamy w różnych miejscowościach powiatu 67 oraz wszczął akcję organizacyjną nowych oddziałów w Rokiciu, Machcinie, Chudzynie, Czerniewie i Winiarach pod Drobinem.

Poważna propozycja. Przed paru dniami Magistrat m. Płocka spotkała poważna propozycja ze strony eksporterów bekonów.

Przybyli delegaci tych eksporterów (1 duńczyk i 1 holender) zaoferowali coroczny ubój 20,000 trzody chlewnej w nowobudującej się Rzeźni Miejskiej, o ile Rzeźnia ta będzie dostosowana pod pewnymi względami do ich potrzeb. Delegatom konwenjuje bardzo położenie Płocka nad Wisłą, gdyż dostawa do Gdańska drogą wodną będzie znacznie taniej ich kosztowała niż kolejją. Jednocześnie dla okolicznych ziemian i rolników otwierają się dobre koniunktury w kierunku hodowli trzody, gdyż obecnie wyprodukowane sztuki muszą być dostarczane aż do Czerniewic na Kujawach. Spodziewać się należy, że do akcji tej przystąpi i Płockie Stow. Rolnicze, a w ten sposób wspólnie z dotąd corocznie bitą ilością 10,000 sztuk bite będzie ponad 30,000.

Propozycja eksporterów jest obecnie przedmiotem uważnego rozpatrywania przez Magistrat i o ile rząd udzieli dalszych kredytów na budowę rzeźni, wkrótce może się zrealizować z wielkiem dobrodziejstwem nie tylko dla miasta, ale i dla szerokiej rolniczej okolicy naszej.

Port wiślany w Płocku otwarty zostanie częściowo w 1930 r. Jak się dowiadujemy, port wiślany w Płocku zostanie otwarty częściowo dla przeladunków już w 1930 r. W tym roku będą przeprowadzone ostateczne studia nad budową bocznicy kolejowej do portu.

Konferencja regionalna w Czerwińsku. Dnia 8 czerwca odbyła się w Czerwińsku nad Wisłą IV-ta w b. r. szkolnym konferencja powiatowa nauczycielstwa szkół powszechnych pow. płockiego, poświęcona nauczaniu geografii, krajoznawstwu oraz regionalizmowi. Oprócz dwóch lekcji na temat „nasza miejscowość“ (Czerwińsk) pod względem geograficznym i historycznym, po dyskusji nad lekcjami p. L. Gutkowski wygłosił referat o historii Czerwińska. P. J. Brodecki podzielił się z zebranymi wrażeniami z wyciecz-

ki do Danji. Inspektor szkolny p. E. Meler omówił rolę nauczycielstwa w pracy regionalnej i powiadomił nauczycielstwo o szczegółach zamierzeń Komitetu Wystawy Regionalnej w Płocku. Przy końcu konferencji nauczycielstwo podjęło wniosek inspektora, wydania w jesieni r.b. N-ru „Mies. III.“, na który złożą się prace nauczycielstwa o charakterze regionalnym oraz ogólnoliterackim. Część Numeru poświęcona będzie zagadnieniom regionalnym. Konferencja zakończona została zebraniem towarzyskim.

Dożynki Kujawskie. Grono ciechońskich działaczy społecznych postanowiło zwrócić się do samorządów, organizacji rolniczych i związków młodzieży wiejskiej powiatów: inowrocławskiego, nieszawskiego, strzebińskiego, włocławskiego i m. Włocławka — celem wspólnego zorganizowania w m-cu sierpniu r. b. imprezy dożynkowej dawnych Kujaw na terenie miasta Ciechocinka, jako zdrojowiska i miejscowości kuracyjnej, gdzie jednocześnie nastąpiłoby odsłonięcie pomnika Romualda Traugutta.

Specjalny Komitet międzypowiatowy ukonstytuuje się w dniu 9 czerwca r.b.

Uroczystość zaszczytu prawdopodobnie swą obecnością Najdostojniejszy Gospodarz Kraju Pan Prezydent Rzeczypospolitej w otoczeniu Rządu.

W miarę postępu prac przygotowawczych będą umieszczane w prasie odpowiednie komunikaty.

Z Mazowsza Rawskiego.

Wystawa Łowicka. Dnia 16.6 otwartą została uroczystie Okr. Wystawa Regionalna w Łowiczu, której zbiory, zwłaszcza etnograficzne imponują bajecznym kolorytem. Opis Wystawy z braku miejsca odkładamy do jednego z następnych numerów.

Z Okręgu Pułtuskiego.

Wystawa Pułtуска. Od 14.7 do 14.8 r. b. trwać będzie wyjątkowo interesująca wystawa Mazowiecko - Kurpiowska w gimn. im. Piotra Skargi w Pułtusku.

Zjazd Stow. Mł. Męskiej w Pułtusku. W dniach 22 i 23 czerwca r. b. odbywać się będzie Zjazd Stow. Mł. Męskiej Mazowsza Płockiego w Pułtusku. Spodziewany jest przyjazd J. E. ks. Biskupa Płockiego i zgórą 400 delegatów.

Poświęcenie kamienia węgielnego pod nową Pułtuską Rzeźnię Miejską. Dnia 30 czerwca r. b. poświęcony zostanie przez ks. kan. Michnikowskiego kamień węgielny pod nową Rzeźnię Miejską w Pułtusku.

Bibliografia opisów prac społ. i samorząd-

w Okręgu Płockim,

pomieszczonych dotąd na łamach „Mies. III.“

„Boisko sportowe w Płocku“ str. 8, 1926 r., 1 ilustracja.

„Płock a lotnictwo“ str. 12, 1926 r., 1 ilustracja.

„Dzień szkoły powszechnej w Płocku“ str. 49, 1926 r., 2 ilustracje.

„Nowy Zarząd m. Płocka“ str. 51, 1926 r., 2 ilustracje.

„Płocka Pow. Szkoła Rolnicza Żeńska w Trzepowie“ str. 96, 1926 r., 5 ilustr.

„Pł. Pow. Szkoła Rolnicza „Niegłósy“ str. 114, 1926 r., 5 ilustracji.

„Sejmikowa Weterynarja w Pow. Płockim“ str. 7, 1927 r., 5 ilustracji.

„Szpital pod wezwaniem św. Antoniego w Gostyninie“ str. 24, 1927 r., 5 ilustracji.

„Bohaterowie Ziemi Płockiej“ str. 33, 1927 r., 1 ilustracja.

„Na szlakach rozwoju żeglugi parow. na Wiśle“ str. 52, 1927 r., 4 ilustr.

„Rozwój Sierpeca“ str. 65 i 81, 1927 r., 7 ilustracji.

„Zalesienie nieużytków w pow. Sierpeckim“ str. 88, 1927 r., 5 ilustracji.

„Praca Społeczna w Sierpcu“ str. 72 i 92, 1927 r., 7 ilustracji.

„Życie społeczne w Rypinie“ str. 68, 1927 r., 5 ilustracji.

„Z działalności Sejmiku rypińskiego“ str. 72, 1927, 5 ilustracji.

„Mleczarnia Spółk. „Rotr“ w Rypinie“ str. 76, 1927 r., 3 ilustracje.

„Poświęcenie Młyna Spółdzielczego w Rypinie“ str. 85, 1927 r., 2 ilustracje.

„Stan gospodarczy pow. Sierpeckiego“ str. 98, 1927 r., 1 ilustracja.

„Z dziejów P. M. S. w Sierpcu“ str. 4, 1928 r., 1 ilustracja.

„T-wo Naukowe Płockie“ str. 5, 1928 r., 1 ilustracja.

„Wielkie dzieło Sejmiku rypińskiego“ str. 8, 1928 r., 5 ilustracji.

„Powiatowe schronisko dla dzieci i sierot w Gostyninie“ str. 40, 1928 r., 5 ilustracji.

„Dzieci Polskie z Niemiec w powiecie Gostynińskim“ str. 56, 1928 r., 3 ilustracje.

„Płockie O. Tow. Rolnicze“ str. 66, 1928 r., 2 ilustracje.

„Niegłósy“ str. 68, 1928 r., 4 ilustr.

„Ognisko Kultury Rolnej i Zakład Doświadczalny P. O. T. R. „Opato-wiec“, str. 72, 1928 r., 5 ilustracji.

„Nowa Rzeźnia w Płocku“ str. 118, 1928 r., 1 ilustracja.

„Państwowe Średnie Szkoły w Płocku“ nr. 11, z 1928 r., 33 ilustracje.

„J. E. ks. A. J. Nowowiejski“ str. 161, 1928 r., 1 ilustracja.

„Płock—miasto przyszłości“ str. 24, 1929 r., 9 ilustracji.

„Harcerstwo na Mazowszu Płockim“ nr. 3, 1929 r., 9 ilustracji.

PRZEWODNIK PO I-ej O. W. R. 1929 r.
w Płocku.

Wystawę Regionalną w Płocku po zaopatrzeniu się w bilet wejścia zwiedzać należy działami i to rozpoczynając wędrówkę od sal najwyższej położonych, a mianowicie od II-go piętra.

Rozkład sal wystawowych.

II piętro.

Sala I. Archeologia. Dział ten, zorganizowany przez Dr. R. Jakimowicza z Warszawy, zawiera zabytki przedhistoryczne, mówiące o życiu człowieka na terenie Mazowsza Płockiego w tych zamierzchłych czasach, kiedy ziemię naszą pokrywały niebotyczne dziewicze lasy, błota i bagna, kiedy chadzały po tej puszczy stada potężnych turów i wilków oraz w mactecznikach gnieździły się niedźwiedzie.



Fot. Józef Ostrower
Fragment sali „PRZEMYSŁ LUDOWY“
Ceramika



Fot. Józef Ostrower
Fragment sali „SZTUKI PIĘKNE“
U góry obrazy Nowiny-Przybylskiego i Wł. Kozłowskiej, u dołu płaskorzeźby W. Gruberskiego, (druga od strony lewej — płaskorzeźba p. marsz. Piłsudskiej).

Sala II. Zabytki historyczne. Dział ten przedstawia historię kultury polskiej od czasów, gdy zamieszkały ją plemiona lechickie (Mazury) i z rodów oraz szczepów zamieniły się w jeden Naród, a po przyjęciu chrześcijaństwa rozpoczęły pracę twórczą nad upiększeniem i ucywilizowaniem kraju.

Dział ten zorganizowali ks. kan. A. Dmochowski, kustosz Muzeum Diecezjalnego w Płocku oraz p. dr. St. Rokowski, konserwator zabytków kultury i sztuki Woj. Warsz. Znajdujemy tu liczne rysunki, szkice, plany i fotografie kościołów, zamków i gmachów stałych, położonych w Okręgu Płockim.

Sala III. Sztuki Piękne. Dział ten zorganizowany został przez p. prof. Cz. Idźkiewicza i zawiera obrazy, rzeźby i płaskorzeźby przez następujących artystów wykonane: M. Czyżewski, naucz. rysunków w Sierpcu, ks. kan. A. Dmochowski, M. Duda, W. Gruberski (rzeźby), C. Idźkiewicz, Wł. Kozłowska, W. Poray - Kuczewski, T. Miszewski

(rzeźby), W. Szaniawski, W. Szrajberówna, Fr. Szwoch.
Sala IV. Bufet.

I piętro.

Sala V. Geografia przedstawia krajobrazy, bułowę geologiczną Okręgu Płockiego i wogóle obrazuje ziemię naszą pod względem geograficznym.

Jest to dział dotąd na Wystawach nieumieszczony, a niezmiernie ważny i stanowi osobliwość Wystawy Regionalnej 1929 r. w Płocku.

Sala VI. Przyroda. Dział ten został zorganizowany przez p. prof. A. Wilka i zawiera okazy naszej fauny i flory tudzież rozwój pszczelarstwa.

Sala VII. Leśnictwo. Dział ten zorganizowany przez

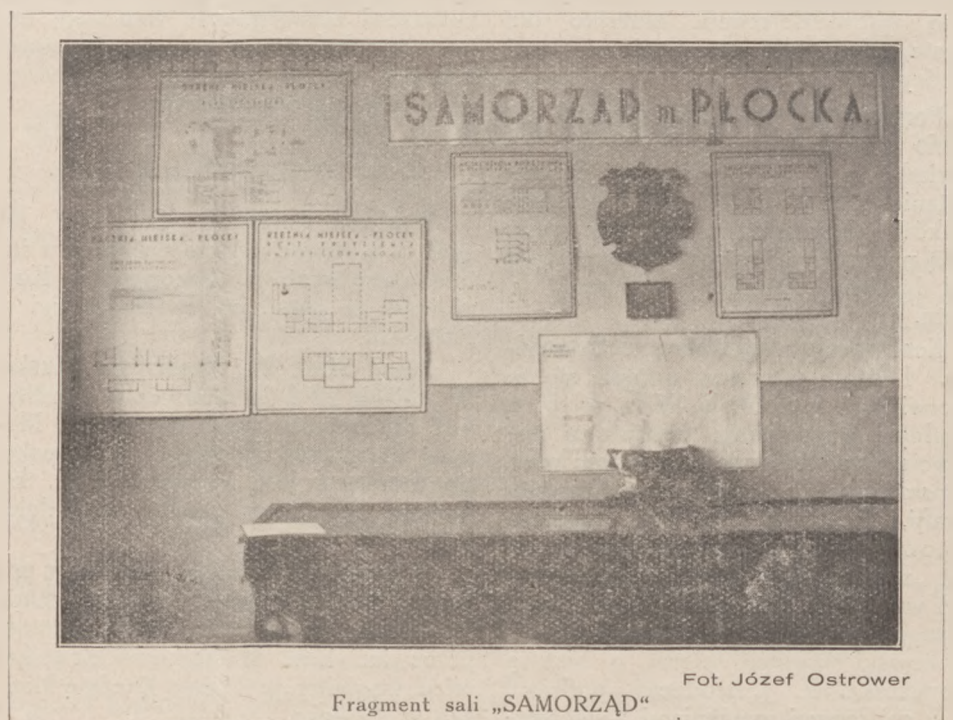

Fot. Józef Ostrower
Fragment sali „SAMORZĄD“

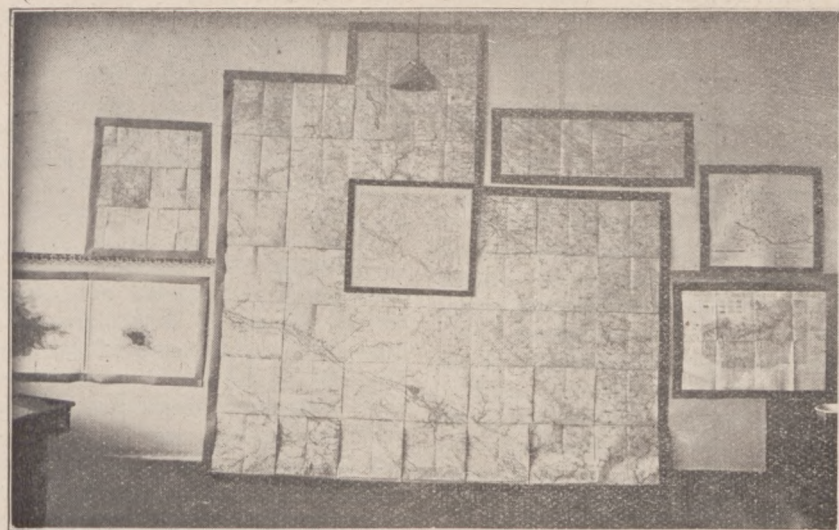

Fragment sali „GIEOGRAFJA“ Fot. Józef Ostrower

Nadleśnictwo w Łącku zgromadził liczne zbiory z zakresu wyłącznie gospodarki leśnej i łowiectwa.

Sala VIII. Etnografja. Pod kierownictwem pani prof. Rutkiej zgromadzono tu okazy strojów i ozdób ludowych zachowane w niewielkim zakątku powiatu Gostynińskiego, a mianowicie w okolicach Sannik i Gębina. Przedstawiono tu stroje, skrzynie i ozdoby mazurskie.

Jeszcze przed kilkadziesiąt laty strój ten rozpowszechniony był wśród ludu i w okolicach Płocka, co widzimy na starych rycinach i sztychach.

Sala X. Zdrowotność i statystyka mieści w sobie dane odnośnie stanu zdrowotności i zachorowalności oraz wszelkie inne dane statystyczne z terenu pięciu powiatów stanowiących Okręg Płocki Mazowsza Płockiego.

Sala IX. Szkolnictwo i Oświata. W sali tej przedstawiono za pomocą

wykresów i tablic rozwój i stan naszego szkolnictwa, zarówno średniego jak i powszechnego.

Sala XI. Przemysł Ludowy. W sali tej, zorganizowanej pod kierunkiem p. Wandy Szrajberówny zestawiono nasz skromny przemysł ludowy, a więc ceramikę, koszykarstwo, czapkarstwo, guzikarstwo, domowy wyrób skrzypiec i t. p.

Sala XII. Dział Książki i Prasy. W dziale tym, zorganizowanym przez ks. kan. W. Mąkowskiego kustosa Archiwum Sem. Rz.-kat. Diecezjalnego wystawiono stare rękopisy i druki, dzieła autorów z tego pochodzące terenu oraz dzieła różnych innych autorów o Mazowszu Płockiem.

Prasa zebrana jest tutaj od najdawniejszych publikacji i pism ulotnych oraz reprezentuje ją kolekcja red. K. B. Modlińskiego wyposażona w okazy wydawanych pism w ciągu lat X-ciu Niepodległości Polski.

Sala XIII. Komunikacja. Obrazuje nam stan naszej komunikacji, a więc stan żeglugi na Wiśle, sieć kolejową i ruch autobusowy.

Parter.

Sala XIV. Kancelarja Wystawy.

Sala XV. Rolnictwo. W sali tej pod kierunkiem p. W. Orzeszkowskiego zestawiono wszystko co odnosi się do naszego rolnictwa i hodowli, zbiory „Poświętnego“ „Opatówca“ i „Wyniki prac szkoły rolniczej męskiej w Niegłosach i żeńskiej w Trze-powie“.

Sala XVI. Przemysł, handel i rzemiosło pokazuje w wykresach rozwój miejscowego przemysłu, handlu i rzemiosła.

Sala XVII. Spółdzielczość i Pożarnictwo. Sala ta obrazuje ruch spółdzielczy i pożarniczy na Mazowszu Płockiem, zwracając uwagę zilustrowaniem zwłaszcza mleczarstwa spółdzielczego w Rypińskim, zorganizowanego z inicjatywy Okr. T-wa Rolniczego Rypińskiego.

Sala XVIII. Samorządy. W sali tej wystąpiły nasze samorządy powiatowe i m. Płock ze swoim dorobkiem kulturalnym X-cioletnim. Zwracają uwagę zabytkowe dokumenty Archiwum m. Płocka, które wykazują udział naszej dzielnicy we wszystkich walkach o niepodległość: w roku 1812, 1830/31, 1863, 1905, za okupacji niemieckiej i w 1920.

Przyziom.

Sala XIX. Wychowanie Fizyczne i Przynależenie Wojskowe ogniskuje w sobie wszystko co przyczynia się do rozwoju tężyzny wśród młodzieży i jej gotowości obronnej.

Sala XX. Harcerstwo obrazuje rozwój harcerstwa na terenie Okręgu Płockiego.



Fragment sali „SZTUKA PIĘKNA“ Fot. Józef Ostrower
U góry obrazy Fr. Szwocha i M. Dudy, u dołu płaskorzeźby W. Gruberskiego.



„Sosna“
Fot. J. Dąb.
C. Idźkiewicz, pinx.

Co zwiedzić w Płocku, będąc na Wystawie Regionalnej?

☞ Będąc na Wystawie Regionalnej w Płocku, należy zwiedzić: Muzeum Pł. T. N. im. Prezydenta I. Mościckiego, Muzeum Diecezjalne i Bibliotekę Seminarjum Diecezjalnego, oraz, o ile będzie grana w tym czasie w Teatrze Miejskim, należy być koniecznie na sztuce ks. Wł. Skierkowskiego p. t.: „Przenosiny na Kurpiach”. Jest to II część słynnego „Wesela na Kurpiach”, a wystawiona jest przez uczniów i uczennice szkół państwowych średnich w Płocku i odznacza się niezwykłą melodyjnością, ukazując widzom zwyczaje i obyczaje, panujące w nader ciekawym rejonie Mazowsza Płockiego, zw. rejonem Mazowiecko-Kurpiowskim.

Z piśmiennictwa.

Ignacy Nikorowicz „Nieśmiertelny kochanek”, 8-ka, str. 120. Cena zł. 3.— Któż nie zna autora świetnej komedji p. t. „W gołębniku”, granej przez wszystkie sceny polskie, albo powieści „Jan Kiszocki”, która rozeszła się w kilku wydaniach.

Otóż nowa książka Ignacego Nikorowicza jest dalszym dowodem wszechstronności tego niezwykłego talentu literackiego. „Nieśmiertelny kochanek” to szereg krótkich, mocnych jak błyskawica, opowieści, omawiających różnorodnie przejawy ludzkiego żywota. Niektóre z nich, jak „Nieśmiertelny kochanek” ścinają krew w żyłach swą niesamowitą grozą, inne znów — jak: „Drewniane serduszko” lub „Dzwonnik” są maleńkimi perełkami literackimi, zdumiewające w pięknie swej prostoty i prawdziwym smętku poety. Autor nie zrobił zawodu swoim czytelnikom — przeciwnie, wdzięczni mu będą za ten tom pełen fascynujących niezwykłości.

— „Oto” jest pistolet do zabicia grzechu śmiertelnego — smutku — autograf *Kornela Makuszyńskiego*, umieszczony na opasce jego nowej książki p. t. „Listy zebrane”. I rzeczywiście, książka ta jest tak wesoła, takim szczerym śmiejącą się śmiechem, jakim tylko jego książki śmiać się umieją. Zawiera ona dziesiątki listów: z Capri, Lido, Paryża, Sopotu, Karlsbadu. Z nich prosto nieśmiertelne w swym „genre” są listy z Sopotu i Zakopanego. Lecz Makuszyński potrafi też wzruszyć. Kto nie wierzy, niech zajrzy na koniec książki i przeczyta przepiękne zakończenie listów ze Lwowa, owiane szczerym sentymentem i głęboką czcią dla bohaterskiego miasta, wobec którego z ust tego

„syna marnotrawnego” znika lekki uśmiech, a w sercu rodzi się nabożna prawie powaga. (Gebethner i Wolff. Cena zł. 10).

Numer majowy „Rycerza Niepokalanej” przynosi szereg artykułów, poświęconych przeważnie czci Niepokalanej Dziewicy, jak: „Milicja Niepokalanej”, „W cichy powszedni dzień na Jasnej Górze” (wrażenia), „Jak Ojciec św. Pius XI czci Niepokalaną”, „Marszałek Foch jako czciciel Niepokalanej”, a wplatane są w te opowiadania krótkie, dobrze zbudowane wierszyki. Wolnomyślicielom naszym przydać się może uważne odczytanie artykułiku p. t. „Ku uwadze polskich Vaugnan'ów”. Obfita „Kronika” ze świata katolickiego i z Polski, liczne drobne wiadomości jako „Iskierki” i podziękowania Niepokalanej za łaski: oto całość numeru majowego „Rycerza Niepokalanej”, umiłonego jeszcze licznymi, udatnionymi rycinami. Cena egz. o 32 stronach w okładce 15 groszy, prenumerata roczna zł. 1.50; dla bezrobotnych i b. ubogich darmo. Adres: Admin. „Rycerza Niepokalanej”, OO. Franciszkanie, Niepokalanów, p. Teresin Soch.

Nowa powieść *T. Brudzewskiego*: „Płomień na wietrze” jest w jego dorobku pisarskim pozycją nader ciekawą, wartościową i znamionującą okrzepnięcie i krystalizację tego obiecującego talentu. Treścią książki są przeżycia wnuczki emigranta z 1831 r., która przed samą wojną przyjeżdża odwiedzić kraj i nieznaną rodzinę. Maja Borsztett wskutek wielkich różnic wychowania, diametralnie odmiennej psychiki i poglądów pada ofiarą ostrych konfliktów z rodzinnymi „zubrami” i, wróciwszy do Francji, omal nie staje się łupem handlarza kokainy i niebieskiego ptaka, przed którym ratuje ją jedynie niezawodny instynkt i intui-

cja. Dalszą treścią książki są dzieje małżeństwa Mai i jej powrotu do kraju z dorosłą już córką, o której szczęście musi walczyć z kolei. Powieść ta jest pisana nader żywo i angażuje czynnie uwagę czytelników, dając im szerokie pole do snucia własnych komentarzy. (Nakł. Gebethnera i Wolffa. Cena zł. 7.50).

Ukazała się część III-cia „Burzy dziejowej”, pamiętnika gen. *Eugenjusza de Henning-Michaelisa*; część ta nosi tytuł: „W zamęcie”, a obejmuje lata 1917 i 1918, t. zn. okres organizacji korpusów polskich w Rosji. Pamiętnik przynosi szczegóły i oświetlenie znanych wypadków prosto rewelacyjne i wskazuje przyczyny załamania się formacji wojskowych w Rosji. W każdym razie — mówi autor, i z radością to podnosimy — „wina nie spada na szeregowego oficera lub żołnierza w korpusach wschodnich skupionego; walczył on mężnie z wrogami Polski — bolszewikami, Ukraińcami i Niemcami, oparł się zwycięsko zgniliznie bolszewickiej, znosił bez protestu ciężkie trudy i cierpienia, przyniósł do kraju wysokie poczucie godności żołnierskiej, obcej wszelkiej reklamie i chęci dyskutowania swych zasług na koszt zubożonego kraju, a gdy rozpoczęła się walka o utrwalenie granic Polski, wrócił on do szeregów — został przykładem karność wojskowej i służby ofiarnej ku chwale Ojczyzny”. (Nakł. Gebethnera i Wolffa. Cena zł. 7.80).

„Panteon Polski”, nr. 57, zeszyt z czerwiec zawiera: „W rocznicę Rokityny z ilustr., „Wspomnienia ze Szkoły podhor. w Kamińsku”, „Z przeżycia na Pokuciu 1919 r.”, „Przejścia na Syberji w 1918 r.” — poza tem liczne wspomnienia, zapiski, notatki i t. p. Adres: Lwów — Skrzynka 98. Zeszyty okazowe odwrotnie.

Rolnictwo. Hodowla. Ogrodnictwo.

Pod redakcją St. Domańskiego b. inst. P. O. T. R.

Pogadanka Rolnicza.

Choć się to często pisze w rolniczych gazetach i przypomina w pogadankach kółkowych, żeby nie dopuszczać chwastu do rozrastania się w siewach, to jednak jeszcze tych różnych chwastów po polach naszych rośnie więcej, niż bogatych plonów uprawnych. Więc jeśli gospodarze zaniedbali zapobiegania rozrostu zielska, to niechże go powyrwywają choćby teraz kiedy moc kwitnie i przekwita, zwłaszcza ogniczy w jarzynach, a często nawet w ziemniakach. Nastręcza się przytem uwaga, że co z tego niezdatne na spalenie — nie powinno się pozostawiać w brzdach, lecz starannie zebrać i wywieść na kompost.

Kompost, czyli kupa różnych odpadków gospodarskich, jak: popiół, śmiecie, przeróżne zgniłki, podskrzybki z podwórza czy z szosy z dodatkiem zielsk — powinna być w każdym gospodarstwie zakładana, a jak się taką kupę kompostową potem przemiesza i jedno z drugim przegnije — to mamy jakby znalazł kilka fur doskonałego nawozu pod wszelkie warzywa. Świeże zielsko ma w takim kompoście bardzo ważne znaczenie, bo mając skłonność do szybkiego gnicia podnieca rozkład całej masy trudniej gnijących części kompostu.

Tylko trzeba te zielska zwałać na przekładankę z popiołem i innymi materjami — to znaczy, żeby nie zwałać byle jak, ale równo miejsce przy

miejscu rozpostrzeć, potem inny materiał np. śmiecie również po całej kupie rozrzucić, znów zielsko i t. d. Niby to tego niewiele bywa, a przecie na rok zbierze 8 do 10-ciu worków popiołu z jednego mieszkania. A pomyje?, a śmiecie?, nie licząc już tego, co z pola zielsk i skrzybanek można przyciułać.

Szczegóły o urządzeniu kompostu znajdziecie czytelnicy w odnośnych książeczkach Dr. Dederki: „Jak przysporzyć gnoju“, więc tu tylko, jako przypomnienie o tę sprawę potrącam. Dziś, gdy bieda dociska nie wolno zaniedbywać takich właśnie najtańszych sposobów przyciułania nawozu.

Gdy mowa o nawozach nie zawadzi przypomnieć o jednym niedawno wprowadzonym do sprzedaży nawozie bardzo cennym. Nawóz to fosforowy wydobywany u nas w Polsce z ziemi, a więc i tani. Złoża tego nawozu znalazły się w paru miejscach, a głównie zajęto się wydobywaniem ich nad Wisłą koło Kazimierza. Są to tak zwane fosforyty rachowskie, które zmielone w drobny pył okazały się bardzo skuteczne na ziemiach kwaśnych, ilowatych, sapowatych, w użyciu pod oziminy, pod owies i na łąki. Warto poczynić z tym nawozem próbę, skoro jest bardzo tani. Zboże dziś kiepsko płaci, kto wie, czy nam się opłaca stosować droższe nawozy fosforowe, a przynajmniej, czy choć częściowo nie wartoby tych droższych zastępować mączką fosforytową. Pora zamawiania tych nawozów, jeśli chodzi o oziminy — teraz właśnie przypada i niechby panowie instruktorzy pomogli rolnikowi w doświadczeniach z tym naszym polskim nawozem, o którym słychać, że w wielu wypadkach bardzo korzystnym się okazał.

Musimy wciąż szukać sposobów wybrnięcia z biedy, a więc i przy stosowaniu nawozów robić próby i doświadczenia, co taniej kosztuje i co lepiej się opłaca, nie trzymać się jak pijany płotu tego, co dawniej przy lepszych cenach — mogło się wydawać bardziej wskazanem.

F. St.

Wybory prezydium zunifikowanych organizacji rolniczych.

W dniu 2 czerwca 1929 r. odbyło się pierwsze posiedzenie prezydium Centralnego Towarzystwa Organizacji i Kółek Rolniczych, w składzie następującym: pp. Fudakowski Kazimierz, Fijałkowski Władysław, Maj Andrzej, Przedpeński Wiktor, Rudowski Jan i Wilkoński Tomasz.

Z grona swego, Prezydium wybrało p. Fudakowskiego na prezesa instytucji, pp. Rudowskiego i Wilkońskiego na vice-prezesów urzędujących. Po nacreśleniu przez pp. Fudakowskiego i Przedpeńskiego programu prac Towarzystwa w związku z potrzebami

polskiego rolnictwa, Prezydium powzięło szereg decyzji w sprawach dotyczących wewnętrznej organizacji instytucji.

(Arol).

Uchylenie cła wywozowego od żyta i mąki żytniej.

Z dniem 11 czerwca b. r. weszło w życie rozporządzenie Ministrów: Skarbu, Przemysłu i Handlu oraz Rolnictwa, uchylające cło wywozowe od żyta i mąki żytniej.

Z chwilą wejścia w życie niniejszego rozporządzenia jednocześnie traci moc obowiązującą rozporządzenia Ministrów: Skarbu, Przemysłu i Handlu oraz Rolnictwa z dnia 15 stycznia 1927 r. w sprawie ustanowienia cła wywozowego od żyta i mąki żytniej (Dz. U. R. P. Nr. 4, par. 22), rozporządzenie tych samych Ministrów z dnia 26 września 1928 r. o dalszem przedłużeniu terminu mocy obowiązującej rozporządzenia z dnia 15 stycznia 1928 r. w sprawie ustanowienia cła wywozowego od żyta i mąki żytniej (Dz. U. R. P. Nr. 85, par. 753) oraz rozporządzenie tychże Ministrów z dnia 26 stycznia 1929 r. o częściowej zmianie rozporządzenia z dn. 15 stycznia 1927 r. w sprawie ustanowienia cła

wywozowego od żyta i mąki żytniej (Dz. U. R. P. Nr. 9, par. 79).

Hodowla drobiu w Jugosławji.

Jugosłowiańskie Ministerstwo Rolnictwa i Wód opracowało projekt ustawy o rozwoju hodowli drobiu w państwie. Zamierzenie to wywołało w szeregu państw duże zaciekawienie — to też sądzimy, że i u nas wywoła ono niemięjsze zainteresowanie.

W motywach załączonych do projektu ustawy czytamy, iż hodowla drobiu powinna być w najszybszym czasie rozwinięta i ulepszona w celu otrzymania lepszych produktów poszukiwanych na rynkach zbytu. Rozwój hodowli wymaga rozporządzeń, któreby nie były frazesem, lecz stwarzały warunki dla organizacji intensywnej pracy, poparcia prywatnej inicjatywy i koordynacji wysiłków ku temu zmierzających.

Program pracy ma obejmować: 1) organizację wzorowych stacji wyboru materiału zdrowego, 2) organizację spółdzielni hodowców drobiu, 3) organizację spółdzielni hodowców drobiu, 3) organizację wydziału hodowli drobiu przy Min. Roln., który zarazem ma być organem doradczym w sprawach eksportu produkcji drobiowej.

(Arol).

Najważniejsze wydarzenia w m. kwietniu 1929 roku.

Sprawy krajowe.

— Zgon poety śląskiego Jana Kubisza.

— Największy zator lodowy w Polsce pod Czerwińskiem miał 9 klm. długości.

— Zmarł w Krakowie Feliks Jasiński, który swe zbiory milionowej wartości ofiarował Muzeum Narodowemu w Krakowie.

— W Nowym Yorku urządzono wystawę książki polskiej.

— 13-go ustąpił gabinet premiera Kazimierza Bartla, a mianowany został gabinet d-ra Kazimierza Switalskiego. Do gabinetu tego weszła większość b. ministrów.

— Zgon Areybiskupa Hryniewieckiego we Lwowie.

— Ś. p. Gabryel Krasiński zapisał na rzecz Krakowskiej Akademji Umiejętności 2 majątki ziemskie.

— W Hawrze spuszczone na wodę pierwszą polską łódź podwodną „Wilk“, a w Nantes drugą „Ryś“.

— Zgon działacza cieszyńskiego ks. prałata Józefa Londzina.

— Nagrodę literacką Warszawy otrzymał Wacław Berent, a artystyczną rzeźbiarz Pius Weloński, nagrodę literacką Łodzi Zofia Rygier-Nałkowska-Gorzechowska.

— Zgon znanego autora Artura Gruszeckiego.

Sprawy zagraniczne.

— Zgon gen. Sarrail dowódcy korp. w Salonikach podczas wojny światowej.

— Parlament francuski uchwalił ustawę zezwalającą na otwieranie zakonów.

— Amerykanie zatopili angielski parowiec „Imalone“ pod zarzutem przewożenia alkoholu.

— W Rosji sowieckiej wprowadzono kartki na kaszę (2 kg. mies.), masło (50 gr. mies.) i cukier.

— Niemcy przygotowują na rok 1930 obchód 700-lecia osiedlenia się Krzyżaków na ziemiach polskich.

— Książę Monaco rozwiązał parlament.

— W Delhi w Indjach nacjonałści indyjscy rzucili 2 bomby podczas otwarcia nowego parlamentu.

— Poselstwo włoskie w Warszawie i polskie w Rzymie mają być podniesione do godności ambasad.

— Odbijające się w Paryżu narady bankierów w sprawie określenia rat spłacania długu wojennego niemieckiego zostały po trzymiesięcznym trwaniu rozbite przez Niemców, którzy wysunęli żądania zwrotu im kolonij, korytarza pomorskiego i Śląska. Przewodniczącą konferencji rzeczoznawca angielski lord Ravelstoke zmarł w nocy po posiadzeniu skutkiem ataku sercowego.

— 21 kwietnia, w tradycyjną datę założenia Rzymu, obchodzoną przez faszystów jako święto narodowe pracy, otwarto nowy parlament włoski.

— We Włoszech wprowadzono nowe godło państwowe, będące połączeniem herbu rodowego domu Sabaudzkiego (biały krzyż z koroną) z symbolem faszyzmu (pęki różeg liktorskich z toporem).

— W Stanach Zjednoczonych rozpoczęła się walka z nalożeniem palenia.

— W Dunkierce we Francji spłonęła starożytna biblioteka miejska z 90.000 tomów, wśród nich wiele dawnych rękopisów.

— W Paryżu odsłonięto 28 kwietnia pomnik Mickiewicza dłuta Bourdelle'a.

PO ZWIEDZENIU WYSTAWY IDŹ DO

„Hotelu Poznańskiego“

Bielska róg Starego Rynku. Tel. 279.

Wytworna kuchnia. Trunki pierwszorzędnych marek.

CENY NUMERÓW UMIARKOWANE!

Dla wycieczek ustępstwa.

Szkoła Pejzażu Morskiego

ART. MAL.

Franciszka Szwocha

w HALLEROWIE nad PEŁNEM MORZEM.

WŁASNA PRACOWNIA ORAZ MIESZKANIE DLA UCZNIÓW. INFORMACJE UDZIELA SIĘ — WARSZAWA, UL. ŻŁOTA NR. 37, A W LIPCU, SIERPNIU, WRZEŚNIU — HALLEROWO. POCZTA WIELKA WIEŚ. NAD MORZEM.

SZKÓŁKI DRZEW OWOCOWYCH
ORAZ HODOWLA DZICZEK I RÓŻ

WŁ. NOWICKIEGO

PŁOCK-PODOLSZYCE

Skrzynka pocztowa 43. Tel. 331. Stacja kolejowa Płock-Radziwie, Konto czekowe Nr. 64,936. Rachunki bieżące: w Banku Handlowym w Warszawie Oddział w Płocku, w Banku Spółdzielczym w Płocku. Adres telegraficzny: SZKÓŁKI NOWICKI PŁOCK.

Poleca w każdych ilościach po cenach konkur.

DRZEWA OWOCOWE
wszelkie dziczki drzew owocowych, dziczki bzu i róży dzikiej, lipę drobnolistną (zwyczajną), morele, róże szlachetne w odmianach handlowych i amatorskich, krzaczaste i wysokopienne, krzewy na żywo płoty oraz byliny (kwiaty zimotrwałe) i morwę białą.

Cenniki wysyła się na żądanie bezpłatnie.

Przedstawicielstwo szkółek: **ST. SCHÖNFELD W WARSZAWIE**

Marszałkowska 53. Telefon 136-66.

ZAKŁAD FRYZJERSKI

Leonarda Grabowskiego

Płock, ul. Kolegjalna (Hotel Polski)

Poleca:

PERFUMERJĘ, KOSMETYKI I GALANTERJĘ ORAZ WYROBY Z WŁOSÓW. ARTYSTYCZNE STRZYŻENIE I CZESANIE PAŃ Z TRWAŁĄ ONDULACJĄ. MYCIE GŁOWY Z MOMENTALNEM WYSUSZANIEM. ELEKTRYCZNE MASAŻE. USUWANIE ZMARSZCZEK I NAŚWIETLANIE TWARZY
wykonywują zawsze pierwszorzędne siły fachowe.

EPOKOWY WYNALEZEK

WIECZNE BATERJE ELEKTRYCZNE

„KUPRO“

oświetlają wspaniale każdy dwór, plebanję, szkołę, urząd gminny, posterunek policyjny i wszelkie inne pomieszczenia oraz zabudowania, gdzie niema elektrowni. Oglądać można codziennie od 4-ej do 5-ej po poł.

Płock, ul. Sienkiewicza 8 m. 10.

Ceny bardzo niskie w zależności od ilości oświetlanych pokoi. Koszt instalacji minimalny. Zbędność wszelkiej obsługi. Wykluczenie możliwości pożaru. Zupelne bezpieczeństwo. Wielka wygoda, czystość i radość z jasnego światła oplacają sownie wyłożone, stonkowo niewielkie koszta.

Stanisław Przedpełski

Hodowla i Skład Nasion

oraz Szkółki Drzew i Krzewów

Płock. Tumską 6. Telefony: 320 i 172.

Poleca: rozpylacze ręczne do opryskiwania roślin pokojowych. „Hypnol“ — najskuteczniejszy środek do zwalczania szkodliwych owadów na roślinach, opryskiwacze do drzew, siarczan miedzi do przyrządzania cieczy bordoskiej, polewaczki ogrodowe, noże ogrodnicze i sekatory, nożyce do cięcia szpalerów, rafję, nasiona bratków, gwoździków, stokrotek i innych kwiatów i roślin dwu i wieloletnich oraz nasiona cinerarii, primul, cyklamenu i asparagusów, nasiona gorczycy i rzepty ścierniskowej.

CENNIKI WYDAJE SIĘ NA ŻĄDANIE.

CENA PRENUMERATY: Rocznie 12 zł., półrocznie — 6 zł., kwartalnie 3 zł. 60 gr. PRENUMERATA ZAGRANICZNA: Rocznie—15 zł. w St. Zjedn. i Kanadzie — 3 dol. Egzemplarz pojedynczy z przesyłką pocztową lub odnoszeniem do domu 1 zł. 20 gr.

Kierownik Działu Rolniczego: **St. Domanski.**

Redaktor odpowiedzialny i wydawca: **Konstanty Bolesta-Modliński.**

Druk. B-cia Lipkowie w Płocku.

POPIERAJCIE PRZEMYSŁ KRAJOWY!

KUPOJĄCIE **polskie ROWERY i PRIMUSY**

w SKŁADZIE p. f.

A. WAGNER

Płock, Grodzka 13.

Telefon 308.

KTO CHCE, ABY MU MLEKO NIE WYKIPIAŁO,
NIECH KUPI

porcelanowy „YOK“

u A. WAGNERA w Płocku, Grodzka 13. Telefon 308.

Hotel Angielski i Restauracja

Płock, Tumska 9, tel. 65.

Firma egzystuje od r. 1876.

POKOJE WZOROWO CZYSTE.

SALA RESTAURACYJNA

SALA BALOWA na zebrania towarzyskie.

KUCHNIA SMACZNA i UROZMAICONA.

Ceny umiarkowane!

Codziennie koncerty okiestry jazz-bandowej pod dyr. I. ORLOFFA.

Doborowe trunki pierwszorzędnych firm.

Poleca się łaskawym względem Szanownej Publiczności
właśc. **Karol Kestjanis.**

Inżynier Architekt

**Antoni Władysław
KOWAŁSKI**

(były Architekt Okręgowy)

Płock, ul. Dobrzyńska 19 (dom wł.)

Telefon 282.

WYKONYWA:

0000
0000
0000
0000
0000

Szkice, Projekty wszelkiego rodzaju
budowli, Kosztorysy, Pomiary, Pla-
ny sytuacyjne nieruchomości, Ro-
boty całkowite nowych budowli,
Przebudowy, oraz przyjmuje kiero-
wnictwo przy robotach budowanych.

0000
0000
0000
0000
0000



M. S. S A R N A

w P Ł O C K U.

Fabryka Maszyn i Narzędzi Rolniczych

ROK ZAŁOŻENIA 1870.

Adr. telegr. SARNAFAB.

Telef. Nr. 80.

Rach. w P. K. O. 60,465.

p o l e c a :

MANEŻE, MŁOCARNIE ZWYKŁE i SZEROKOMŁOTNE, SIECZKARNIE,
WIALNIE „REFORMA“, PŁUGI, KULTYWATORY, BRONY, SIEWNIKI,
WYPIELACZE, oraz WSZELKIE INNE MASZYNY i NARZĘDZIA, WCHODZĄCE
W ZAKRES ROLNICTWA.

Wystawia na P. W. K. w Poznaniu: Tereny Zachodnie.

NOWY FORD

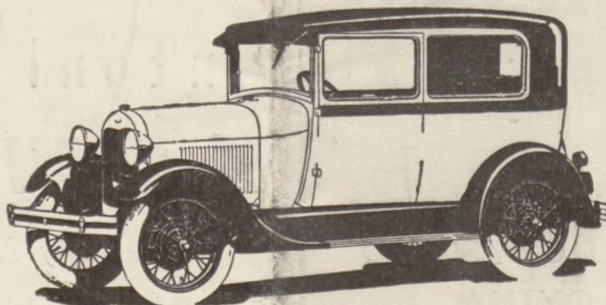

Nowy Ford »TUDOR« Sedan

Wytworny wygląd, silna konstrukcja. Wóz, stojący na poziomie najtrudniejszych zadań. Wyposażony w stalową karoserję, sześćo-hamulcowy system, szybę ochronną z nierozpryskującego się szkła "Triplex", szerokie drzwi, zapewniające wygodny dostęp do wnętrza. Dość miejsca na 5 osób. Silnik rozwija moc 40 KM. Niespotykana akceleracja i łatwość prowadzenia. —



PRZEDSTAWICIELSTWO

FORD MOTOR COMPANY

Halladin, Gorski i S-ka

Płock, ulica Kościuszki 4-a. Telefon 310.