

# GAZETA GIEŁDOWA

i LOSOWAN  
TYGODNIK FINANSOWO-GIEŁDOWY I GOSPODARCZY

## Krzepiące słowa

W pamiętnej swej grudniowej mowie programowej w Sejmie Wicepremier Kwiatkowski powiedział:

„Zyskujemy nowe i ważne potwierdzenie od strony prywatno — gospodarczej — przelomu w naszej sytuacji gospodarczej. Spora ilość spółek akcyjnych zgłosiła do zatwierdzenia wcale zadowalające bilanse. Tę psychologię wydajnej i rentownej pracy pragniemy podtrzymać. Izby Skarbowe otrzymały odmienne od dotychczasowych instrukcje... Instytucje gospodarcze osiągnęły normalną, zdrową rentowność nie mogą być za taki rezultat karane.“

I w innym miejscu:

„Bezpośrednio z rozwojem ożywienia gospodarczego kra-

ju i wzrostem inicjatywy prywatnej łączy się problem ulg podatkowych dla inwestycji gospodarczo celowych. Wnioski, jakie w tej dziedzinie przedłożę Izbowi Ustawodawczym, będą miały na celu skoordynowanie i uporządkowanie pościągnięć dotychczasowych oraz wyraźne uprzywilejowanie nakładów posiadających znaczenie dla całokształtu gospodarki narodowej.“

I wreszcie:

„Chcąc pobudzić społeczeństwo nasze do wysiłków wysuwam wnioski o ulgach inwestycyjnych, by premiować tych, którzy w zgodnym wysiłku z Rządem pracują nad rozbudowę naszego aparatu wytwórczego, którzy nie unikają ryzyka gospodarki na własny rachunek“.



Wicepremier i minister Skarbu Inż. Eugeniusz Kwiatkowski

## Spółki akcyjne i giełda

Rok temu rynek warszawski, a tym bardziej rynki prowincjonalne nie zajmowały się zupełnie akcjami. Drobne transakcje, które zawierano na zebraniach giełdowych były nic nie znaczącą grą, która pozostawała w granicach dziennych obrotów (jeśli wyłączyć akcje Banku Polskiego, mające charakter lokacyjny) — około 10 tys. zł. Obecnie stan rzeczy uległ radykalnej zmianie.

Zwyżka zrodziła zainteresowanie; z tego ostatniego z kolei rodzi się zwyżka. Nie będziemy tu dociekali, co było pierwaj: zainteresowanie, czy zwyżka? Kwestię tę rozpatrywaliśmy wielokrotnie w szeregu artykułów, które na

tym miejscu zamieszczaliśmy od dłuższego czasu. To jest pewna, że obroty wzrosły pięciokrotnie i zwiększają się w dalszym ciągu bezustannie, kursy zaś wykazują różnice często ogromne, jeśli chodzi o niektóre akcje.

Uczyńmy przegląd tej zwyżki od początku 1937 roku, uwzględniając przeciętne kursy miesięczne w ciągu roku ubiegłego do grudnia:

akcje Banku Polskiego podniosły się z 108,11 z kuponem 8 zł za 1936 rok do 110,10 z kuponem 8 zł za 1937 rok; w dn. 29 stycznia r. b. kurs ich doszedł do 116;

akcje Banku Handlowego w Warszawie notowane były

w ciągu całego roku nie wyżej jak 45, ale w końcu stycznia r. b. podniosły się do 50 w płaceniu:

akcje Starachowickich Zakładów Górniczych z 32,19 doszły w grudniu r. b. zaledwie do 32,52, ale w dn. 29 stycznia r. b. osiągnęły kurs 38,30, a notowane były już i 40;

akcje Lilpop Rau i Loewenstein z 13,30 za akcję 25 złotych, t. j. z 53,20 za akcję 100 złotych, podniosły się do 58,77 w grudniu, w dn. 28 stycznia r. b. notowane były 63,50;

akcje Norblin, B-cia Buch i T. Werner w okresie od stycznia do grudnia podrożały od 53 do 66,25 bez kuponu zł 6,50;

w dn. 21 stycznia osiągnęły poziom 85; akcje Modrzejowskie Zakł. Górn. Hutn. z 6,93 doszły w grudniu do 11,89; w dn. 29 stycznia r. b. były 15;

akcje Ostrowieckich Zakł. z 25,36 za akcję 50-złotową, t. j. 50,72 za 100-złotową, podniosły się do 51,20 bez kuponu zł 2; w dn. 28 stycznia r. b. notowane były 55,50;

akcje Warsz. Fabr. Cukru z 26,69 bez kuponu zł 2,50 podniosły się do 34,13; w dn. 26 stycznia r. b. osiągnęły kurs 37;

akcje Warsz. Kopalń Węgla z 16,58 doszły w grudniu do



27.35; w dn. 29 stycznia r. b. poszły jeszcze w górę — do 31;

**akcje Haberbusch i Schiele** z 37.50 podniosły się, pomimo obciążenia kuponu z 2 do 44.94; w dn. 29 stycznia r. b. notowane były 49.25;

Oto wahania akcji, które znajdowały się na giełdzie warszawskiej w obrocie, jeśli nie codziennym, to częstym. Od czasu do czasu urzędowa cedula wzmiankowała także o transakcji tej lub innej akcji; ale były to wypadki sporadyczne, rzadkie, wspomnijmy o nich jednak dla pełni obrazu:

**akcje Przem. Mydl. i Perf. F. Puls** zanotowane zostały po kursie 85 bez kuponu z 5;

**akcje L. Spies i Syn** — po kursach 37.90 i 34.50;

**akcje Częstocickie Tow. Fabr. Cukru** — po kursach od 30 bez kuponu z 2 do 32.50;

**akcje Fabr. Cukru Chocień** po 150 za akcję 400-złotową;

**akcje Cukr. Dobre** — po 52.50 za akcję 120-złotową;

**akcje Cement. Wysoka** — po 32.25 z kuponem z 2;

**akcje Tomaszowskiej Fabr. Sztucz. Jedw.** — po 122.67 za

akcję 120-złotową w grudniu r. ub.;

**akcje Zakł. Żyrardowskich** — również w grudniu r. ub. po 59.63.

Powyższe notowania podaliśmy na podstawie kursów ceduły urzędowej. Ale poza obrębem transakcyj, które zostały zarejestrowane w cedule, dokonywane bywają obroty nieurzędowe, t. zw. prywatne, o których dowiedzieć się można tylko przypadkowo. Oczywiście, że kursy takich transakcyj nie mają charakteru autentyczności. Pismo nasze podaje je stale z obowiązku kronikarskiego na podstawie zasięgniętych informacji. Ale kursy te, powtarzamy, mają raczej charakter orientacyjny, przybliżony, szacunkowy, choć zdarzają się i kursy istotnie dokonanych transakcyj.

Wśród akcji, które bywają przedmiotem transakcyj nieurzędowych, często zdarzają się takie, które dotyczą akcji wprowadzonych do ceduły urzędowej. Interes dochodzi nieraz do skutku w bezpośrednim zetknięciu się stron, lub dotyczy niewielkiej ilości sztuk nie nadającej się do notowania, lub wreszcie załatwio-

ny jest poza giełdą. Dokonywane są jednak w Warszawie także transakcje akcjami, które wcale nie są wprowadzone do ceduły urzędowej, lub które są notowane tylko na giełdach prowincjonalnych.

Nie od rzeczy będzie wymienić niektóre z nich. Są to między innymi:

akcje Cerata, Sole Potasowe, Kijewski i Scholtze, Radocha, Strem, Przemysł Chemiczny w Polsce, Nitrat, Zakł. Chem. Grodzisk, Elektryczność, P. T. E., Elektrownia w Pruszkowie, Elektrownia Krakowska (notowana w Krakowie), Cukrownie: Gosławice, Lublin, Ostrowite, Strzyżów, Trawniki, Cementownia Wołyń, Pierwsza Fabr. Lokomotyw, H. Cegielski (notowany w Poznaniu), Rohn i Zieliński, K. Rudzki i S-ka, Elibor, Jabłkowski, Zieleniewski i Fitzner i Gamper, Lombard, Leszczyński i S-ka, Granat, Firley (notowany we Lwowie), Fabr. Olówków Majewski i inne.

I tu mamy dość oryginalny widok. Z jednej strony, figurują liczne spółki akcyjne na cedule urzędowej, — figurują, ale nie są nigdy notowane. Co osobliwsza zaniechano nawet od kilku lat rejestrowania

kursów orientacyjnych, w końcu roku, przy czym dla usprawiedliwienia tego przytaczane są raczej mniej lub więcej, najczęściej mniej, przekonywające. Z drugiej strony, akcje licznych spółek urzędowych, nie wprowadzonych na giełdę, bywają przedmiotem transakcyj.

To nienormalne zjawisko jest tylko wynikiem nienormalnej sytuacji tutejszego rynku kapitałowego, — sytuacji, która jest z kolei wynikiem niedostatecznego zainteresowania się tym rynkiem zarówno przez publiczność, jak i przez same spółki.

Niewątpliwie, powiał teraz inny wiatr i zainteresowanie się wzmagą. Dzisiejszy numer specjalny naszego pisma stara się, w miarę sił, przyłożyć rękę do akcji, podjętej przez czynniki rządowe, a zmierzające do rozbudzenia krajowego rynku kapitałowego. Bez rynku, który przedsiębiorczości prywatnej dostarczać może kredytu długoterminowego, inwestycyjnego, nie podobna sobie wyobrazić istotnego i trwałego rozwoju życia gospodarczego kraju.

E. R. T.

## Towarzystwo Kredytowe Miejskie w Warszawie

Adres Towarzystwa: Warszawa, ul. Czackiego 23, (własny gmach).

Rok założenia: 1870.

Teren działalności: Województwo Warszawskie.

Władze Towarzystwa:

Zebrań Pełnomocników; Komitet Nadzorczy:

Prezes: A. hr. Potocki

Dyrekcja:

Prezes: Min. Ignacy Matuszewski

Stan emisji na 31.XII. 1937 roku — z 177.800.850.—; w tym z 13.069.050 — 4½%; reszta zaś — 5%.

Wielkość odcinków: 50, 100, 500, 1.000, 2.500, 5.000, i 10.000 z.

Termin losowań: 2 maja i 2 listopada.

Termin płatności kuponów: 2 stycznia i 1 lipca.

Gdzie odbywa się wypłata wylosowanych listów i płatnych kuponów: w biurze Towarzystwa, Czackiego 23, Warszawa.

Na podstawie statutu z dnia 7 sierpnia 1935 r. (Dz. U. R. P. Nr 63, poz. 401) oraz uchwały Nadzwyczajnego Zebrania Pełnomocników Towarzystwa z dnia 15 grudnia 1936 r. Towarzystwo Kredytowe Miejskie w Warszawie wznowiło udzielanie pożyczek długoterminowych na nieruchomości miejskie w 5% listach zastawnych, wypuszczonych w odcinkach wartości nominalnej po z 100, z 500, z 1.000 i z 2.500, których wzór zatwierdzony został przez Ministerstwo Skarbu pismem z dnia 13 lutego 1937 r. Nr D. II. 3167/3/37.

Listy zastawne tej emisji będą umarzane w każdym półroczu na sumę nominalną, nie niższą od przypadającej do umorzenia według planu amortyzacji wszystkich pożyczek, udzielonych w listach tejże emisji. Pożyczki w 5% listach zastawnych emisji 1936 r. udzielane są tylko na okresy umorzenia lat 17, 26 i 32½, t. j. ściśle według wzoru pożyczek 5% przedwojennych.

Losowanie listów zastawnych do umorzenia dokonywane będą w gmachu Towarzystwa na 2 miesiące przed każdym terminem płatności

kuponów. Pierwsze losowanie odbędzie się w dniu 2 maja 1938 roku. Wstęp na salę w czasie losowania dozwolony jest dla wszystkich.

Za każdy wylosowany list zastawny okaziciel jego otrzyma zapłatę gotówką w wysokości sumy nominalnej listu. List powinien być złożony z kuponami, których terminy płatności nie nadeszły. Wartość kuponów brakujących potrąca się.

Odsetki od listów zastawnych w wysokości 5% w stosunku rocznym, płatne co pół roku z dołu, Towarzystwo będzie wypłacać okazicielowi wła-

ściwych kuponów każdego 2 stycznia i 1 lipca, aż do terminu, w którym kapitał odpowiednich listów będzie płatny na skutek wylosowania.

Listy zastawne wypuszczone są łącznie z arkuszami kuponowymi, obejmującymi 30 kuponów półrocznych. Po upływie terminu ostatniego kuponu, płatnego w dniu 2 stycznia 1952 r. (N.30), okazicielowi listów zastawnych wydane zostaną arkusze kuponowe na dalszy okres czasu.

Terminowa wypłata odsetek od listów zastawnych i należności za wylosowane listy jest zabezpieczona:

### Rekordowe obroty portu gdyńskiego w r. 1937

Według dokonanych przez Urząd Morski obliczeń, ogólne obroty towarowe portu gdyńskiego za cały r. 1937 wyniosły 9.147.270,9 ton. Z całej sumy obrotu rocznego przypada na obroty zamorskie 9.006.176,3 ton. na obroty przybrzeżne łącznie z W. M. Gdańskiem 22.236,5 t., a na obroty drogą wodną z wnętrzem kraju — 118.858,1 ton. W obrotach zamorskich za r. 1937 przywóz wynosił 1.718.003,7 ton, a wy-

wóz 7.288.172,6 ton. W porównaniu do ogólnych obrotów towarowych portu gdyńskiego za r. 1936, obroty ogólne w r. 1937 wykazują wzrost o 16,1 proc. Liczba uzyskanych obrotów rocznych w wysokości 9.147.270,9 ton dotychczas nie była osiągnięta przez żaden port bałtycki. W stosunku do 1936 r. przywóz zamorski wykazuje wzrost o 28,6 proc., a wywóz zamorski o 13,7 proc.

1) wierzytelnościami hipotecznymi Towarzystwa z tytułu udzielonych pożyczek;

2) funduszem rezerwowym;

3) całym pozostałym majątkiem Towarzystwa;

4) wreszcie, gdyby powyższe środki okazały się niewystarczające, odpowiedzialnością zbiorową wszystkich nieruchomości, obciążonych pożyczkami Towarzystwa, proporcjonalnie do niespłaconych części pożyczek.

Towarzystwo ma prawo dyskontowania wylosowanych listów zastawnych i kuponów bieżącego półrocza.

Posiadacz listu zastawnego lub kuponu uważa się za właściciela.

Wszystkie listy zastawne Towarzystwa mają wszelkie prawa papierów pupilarnych i są dopuszczone do obrotów i notowań na Giełdzie pieniężnej w Warszawie.

Na zasadzie powyższego prospektu i na mocy uchwały z dnia 8 lipca 1937 roku, Rada Główna Giełdy pieniężnej w Warszawie dopuściła do obrotów i notowań giełdowych 5% listy zastawne Towarzystwa Kredytowego Miejskiego w Warszawie emisji 1936 r.



# Z BANKU POLSKIEGO

Bilans za II dekadę stycznia

1938 r.

W drugiej dekadzie stycznia zapas złota powiększył się o 0,4 mln. zł do 435,6 mln. zł, natomiast stan pieniędzy zagranicznych i dewiz obniżył się o 2,9 mln zł do 34,3 mln. zł.

Suma wykorzystanych kredytów zmniejszyła się o 49,7 mln. zł do 595,2 mln. zł, przy czym portfel wekslowy obniżył się o 37,6 mln. zł do 564,8 mln. zł; portfel zdyskontowanych biletów skarbowych zmniejszył się o 14,0 mln. zł do 4,6 mln. zł; stan pożyczek zabezpieczonych zastawami wzrósł o 1,9 mln. zł do 25,7 mln. zł.

Pozycja „inne aktywa” zmniejszyła się o 8,6 mln. zł do 222,9 mln. zł, pozycja zaś „inne pasywa” uległa wzrostowi o 1,2 mln. zł do 151,7 mln. zł.

Natychmiast płatne zobowiązania spadły o 26,8 mln. zł do 349,7 mln. zł.

Obieg biletów bankowych — w wyniku wyżej omówionych zmian — obniżył się o 36,3 mln. zł do 963,3 mln. zł.

Pokrycie złotem wynosi 35,91%.

Stopa dyskontowa  $4\frac{1}{2}$  stopa od pożyczek zastawowych  $5\frac{1}{2}$  %.

**PKO**  
**PEWNOŚĆ ZAPŁACENIE**

**OBROT ROCZNY: 34500.000.000 zł**  
**WKLADY; RACHUNKI 10300000000 zł**  
**ILOŚĆ KLIENTÓW: 3.130.000**

**WYNIKI  
ZAROK 1937**

## Emisje Banku Gospodarstwa Krajowego

W końcu 1937 r. Bank Gospodarstwa Krajowego posiadał w obiegu następujące emisje:

Listy zastawne 376.278.707,28  
Obligacje budow. 72.329.497,98  
Obligacje kom. 375.043.282,48  
Obligacje bank. 18.589.438,00

Ogółem 842.240.925,74  
z wyłączeniem emisji specjalnych i emisji przejętych po Banku Krajowym.

**Emisje listów zastawnych**, oprocentowane na 8% wzgl. 7% rocznie, mają okres umorzenia  $36\frac{1}{2}$  letni. Kupony są płatne w dniu 30 czerwca i 31 grudnia każdego roku. W tych samych terminach płatne są listy wylosowane, przy czym umorzeniu przez losowanie podlega taka suma nominalna listów, która odpowiada funduszowi umorzenia, pomniejszonemu o wykup z wolnej ręki dokonywany przez Bank oraz o dokonywane efektywnymi listami przez dłużników spłaty kapitałowych części rat pożyczek hipotecznych, zabezpieczających emisje.

Zaznaczyć należy, że w myśl statutu Banku na poczet pokrycia emisji nie mogą być wliczane należne raty umorzenia. Wskutek tego wysokość

funduszu umorzenia oparta jest na planach amortyzacyjnych pożyczek i nie zależy od rzeczywistych wpłat dłużników.

Listy zastawne są zabezpieczone:

1) pożyczkami hipotecznymi, udzielonymi najwyżej do wysokości połowy szacunku nieruchomości,

2) specjalnym funduszem rezerwowym.

3) innymi rezerwami Banku. Posiłkowym zabezpieczeniem jest gwarancja Skarbu Państwa za terminową opłatę odsetek i kapitału.

Listy zastawne mają wszelkie prawa papierów, posiadających bezpieczeństwo pupilarne.

Zarówno kapitał listów zastawnych jak i ich kupony są wolne od podatku od kapitału i rent.

W związku z obniżką oprocentowania i przedłużeniem okresu umorzenia pożyczek długoterminowych w 1932 r. Bank obniżył do  $5\frac{1}{2}$  % oprocentowanie tych listów zastawnych, które znajdowały się na rynku kontrolowanym, przedłużając ich okres obiegu do lat 50, przy czym z listów zastawnych zabezpieczonych pożyczkami ziemskimi

utworzono zamkniętą emisję  $4\frac{1}{2}$  % 55-letnią.

Kursy listów zastawnych utrzymują się na giełdzie w niezmienionej wysokości 94% dla 8% -owych,  $83\frac{1}{2}$  % dla 7% -owych i 81% dla  $5\frac{1}{2}$  % -owych.

**Obligacje budowlane** są  $15\frac{1}{2}$  letnie i oprocentowane na 8% rocznie. Część ich uległa konwersji w 1932 r. na papiery  $5\frac{1}{2}$  % i 50-letnie. Zabezpieczone są pożyczkami hipotecznymi, udzielanymi w granicach od 50% do 80% wartości szacunkowej nieruchomości. Wszelkie inne postanowienia w stosunku do emisji listów zastawnych odnoszą się także do obligacji budowlanych. Kurs obligacji wynosi 93%, a skonwertowanych 81%.

**Obligacje komunalne** obiegają na wolnym rynku w dwóch typach: 8% z okresem obiegu  $20\frac{1}{2}$  lat i 7% z okresem obiegu 30 lat od daty emisji. Po konwersji w 1932 r. przybyły jeszcze  $5\frac{1}{2}$  % obligacje  $49\frac{1}{2}$  -letnie.

Płatności kuponów i wylosowanych obligacji przypadają 1 kwietnia i 1 października. Obligacje są zabezpieczone wierzytelnościami Banku z tytułu udzielonych pożyczek komunalnych, a poza

tym rezerwami Banku tak jak listy zastawne. Gwarancja Skarbu Państwa stanowi dodatkowe zabezpieczenie terminowej opłaty odsetek i kapitału. Inne postanowienia i przywileje są takie same jak dla listów zastawnych. Kursy obligacji utrzymywały się na tym samym niezmiennym poziomie co i kursy odpowiednio oprocentowanych listów zastawnych.

**Obligacje bankowe** obiegające na wolnym rynku są  $7\frac{1}{2}$  %, 19-letnie, na rynku kontrolowanym —  $5\frac{1}{2}$  %, 23 i pół-letnie.

Zabezpieczone są wierzytelnościami Banku z tytułu udzielonych pożyczek przemysłowych. Inne postanowienia i przywileje są takie same jak dla obligacji komunalnych. Obligacje bankowe nie są notowane na giełdzie.

Kupony emisji Banku można sprzedawać przed terminem płatności w Centrali Banku i wszystkich jego Oddziałach z potrąceniem odpowiedniego dyskonta.

Przy uwzględnieniu korzyści osiąganych z losowania rentowność emisji 8% i 7% wynosi około 9%, a  $5\frac{1}{2}$  % około 7%.



# Giełda Pieniężna w Warszawie



Giełda Pieniężna w Warszawie ma swoją dawną historię, aczkolwiek jej obecne formy organizacyjne powstały przed siedemnastu laty.

Polskie giełdy, jako zgromadzenia handlujących, istniały już w XIV wieku i są wymienione w dokumentach historycznych.

Akta Zgromadzenia Kupców m. Warszawy stwierdzają, że pierwsza giełda pieniężna powstała w 1757 r. i odbywała się w ratuszu staromiejskim, gdzie schodzili się kupcy dwa razy na tydzień, by załatwiać sprawy bankierskie i handlowe.

Ta giełda jednak powoli zanikała, aż dopiero Kodeks Handlowy francuski, wprowadzony w Księstwie Warszawskim w 1809 r., stanowi: „Giełda Handlowa jest to zgromadzenie handlujących, kapitanów okrętowych, agentów wekslowych, maklerów pod powagą rządu odbywane”.

Lecz i ta giełda nie rozwinęła się należycie, nie miała ona ustawy własnej, była raczej przepisem kodeksowym, niż realnym urządzeniem.

Ścisła historia giełdy warszawskiej rozpoczyna się od roku 1817, kiedy postanowieniem Księcia Namiestnika Królewskiego z dnia 12 kwietnia była wydana pierwsza ustawa giełdowa w Polsce. Na mocy tego postanowienia już w dn. 12 maja 1817 r. została otwarta Giełda Warszawska w sali byłego Pałacu Królów Saskich.

Przeszło pół wieku Giełda Warszawska rządziła się przepisami postanowienia Namiestnika z 1817 roku. Już wkrótce po wydaniu tych przepisów ujawniły się ich wady i luki, zaczęto myśleć o konieczności oparcia giełdy o inne podstawy i utworzenia samoistnej korporacji giełdowej.

Pod wpływem szybkiego rozwoju życia gospodarczego w kraju myśl o reorganizacji giełdy dojrzywała coraz bardziej, aż wreszcie w 1817 r. same władze podjęły inicjatywę reformy, mianowicie

ówczesny Prezes Banku Polskiego Roguski wystąpił z projektem reorganizacji.

Nowa ustawa Giełdy War-

2021 r. Na zasadzie tego rozporządzenia zatwierdzony został nowy statut Giełdy Pieniężnej w Warszawie w dniu 8 maja 1925 r.; statut ten obowiązuje dotychczas z tą zmianą, że do Rady Giełdowej wybiera się 18 członków oraz do Komisji Rozjemczej 12 członków.

Organizacja Giełdy Warszawskiej na podstawie prawa z 1921 i 1924 r. znacznie zmieniła zakres prac giełdy, sprowadzając je niemal wyłącznie do zakresu prac związanych z handlem pieniężnym.

W d. 18 marca 1935 r. ustawa z r. 1924 została znówelizowana, zmiany jednak dotyczą głównie giełd towarowych i tylko w nieznacznym stopniu giełd pieniężnych.

Giełda Warszawska posia-

Przedmiotem obrotów i notowań giełdowych są papiery wartościowe, czek, przekaży, waluty, szlachetne kruszce.

Organem wykonawczym Zgromadzenia Giełdowego jest Rada Giełdowa składająca się z 18 osób wybranych na 3 lata przez ogólne Zebranie członków Zgromadzenia Giełdowego.

Dla rozstrzygnięcia zarzutów natury etycznej stawianych członkom Giełdy przy Giełdzie istnieje Komisja Dyscyplinarna, składająca się z 5 członków i 3 zastępców, wybranych na 1 rok przez Radę Giełdową.

Dla rozstrzygnięcia sporów, wynikających z transakcji giełdowych jest powołany Sąd Rozjemczy, złożony z członków powołanych z wyboru Ogólnego Zgromadzenia na 1 rok.

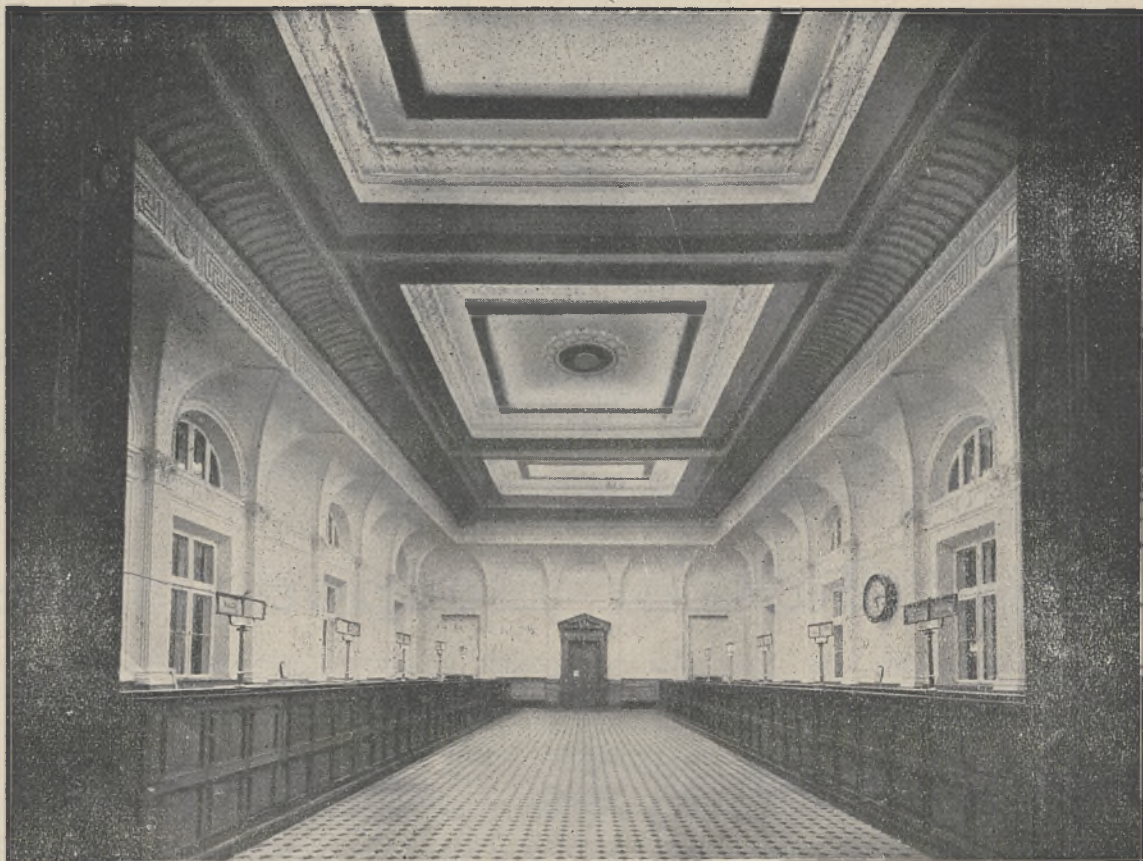

szawskiej zatwierdzona została przez władze rządowe w 1872 r. i od tej chwili Giełda Warszawska weszła w nowy okres działalności, znacznie rozszerzonej w stosunku do poprzednich swoich uprawnień.

Działalność Komitetu Giełdowego Warszawskiego w tym kierunku na podstawie ustawy 1872 r. trwała blisko 50 lat.

W 1921 r. Sejm Ustawodawczy Rzeczypospolitej Polskiej opracował ustawę o organizacji giełd w Polsce, w listopadzie zaś 1921 r. został zatwierdzony statut Giełdy Pieniężnej w Warszawie, który rozpoczął nową erę działalności Giełdy Warszawskiej.

W 1924 r. wydane zostało rozporządzenie Prezydenta Rzeczypospolitej o organizacji giełd w Polsce, które zastąpiło poprzednią ustawę z

da charakter instytucji zamkniętej, to znaczny wstęp na giełdę posiadają tylko członkowie giełdy; wyjątkowo zaś są dopuszczone w charakterze gości, którym nie wolno zawierać transakcyj, osoby postronne, lecz nie więcej jak trzy razy na miesiąc dla jednej osoby.

Na czele biura Giełdy stoi dyrektor, mianowany przez Radę Giełdową. Przy biurze istnieje biuro statystyczne.

Zarząd nad Giełdą sprawuje Minister Skarbu za pośrednictwem Komisarza Giełdowego lub jego zastępców.





# Tow. Kredytowe Ziemskie

## w Warszawie

### WŁADZE TOWARZYSTWA

Komitet Towarzystwa: — Prezes: August Popławski, Viceprezes: Jan Czarnowski, Radcowie: Marian Arkuszewski, Kazimierz Fudakowski, Stanisław Kobylecki, Roman Lasocki, Zygmunt Leszczyński, Aleksander Mazaraki, Stanisław Milewski, Zygmunt Nadratowski, Jan Radoszewski.

Dyrekcja Główna: — Przewodniczący: Adam Łuniewski, Dyrektor Finansowy: Józef Zajda, Dyrektor: Antoni Bądzynski, Zastępcy Dyrektora: Włodzimierz Scipio del Campo, Stanisław Zdziarski.

Komisarz Rządowy Towarzystwa: Jan Jerzy Komarnicki.

Szef Biura i Naczelnik Wydziału Prezydyjnego: Edward Malicki.

### BILANS NA DZIEŃ 31 GRUDNIA 1936 R.

*Stan czynny:* Pożyczki w listach zastawnych złotych 221.275.812.86. Terminowe i przedterminowe umorzenie pożyczek w listach zastawnych zł 6.742.591.14. 4½% pożyczki w gotowości złotych 6.819.581.04. Należności bieżące z dóbr zł 12.657.578.30. Należności rozłożone z dóbr zł 854.287.23. Należności ulegające rozpoznaniu i decyzji Dyrekcji Głównej co do Konwersji zł 32.703.33. Kupony od wylosowanych listów zastawnych zł 1.262.03. Gotowizna w bankach i kasie zł 3.740.733.37. Papiery procentowe należące do funduszu rezerwowego Towarzystwa zł 157.970.44. Papiery procentowe należące do funduszy ruchomych T-wa zł 1.278.787.26. Nieruchomości zł 1.173.547.94. Ruchomości zł 129.106.52. Podatek skarbowy od kuponów (do odzyskania przy realizacji kuponów) zł 26.269.63. Różne

zaliczenia i sumy do rozrachowania zł 2.281.170.47. Różnice kursowe zł 1.221.71. Dobra, które przeszły na własność T-wa zł 9.045.955.43. Wyrównanie rachunków frankowych zł 709.389.22. Razem zł 266.927.967.92. Dłużnicy za gwarancje zł 3.000.000.—. Rachunek z rządem rosyjskim zł 14.139.319.35. Należności z dóbr, położonych poza granicami Rzeczypospolitej Polskiej zł 20.430.521.48.

*Stan bierny:* Emisja listów zastawnych zł 216.064.104.—. Fundusz terminowego i przedterminowego umorzenia listów zastawnych zł 6.742.591.14. Fundusz na realizację listów zastawnych ubiegłych terminów płatności zł 2.027.908.32.

Fundusz na realizację kuponów od listów zastawnych zł 9.507.714.48. Fundusz potrącony przy realizacji wylosowanych listów zastawnych za kupony brakujące zł 697.40. Należności bieżące z dóbr zł 93.232.44. Dług zagraniczny zł 1.982.880. Fundusz konwersyjny z art. 16 ustawy z dnia 20.XII. 1932 r. zł 4.021.774.75. Fundusz rezerwy złotych 10.579.944.18. Fundusz jubileuszowy zł 109.587.85. Fundusz do rozporządzenia Ogólnego Zebrania Władz T-wa złotych 3.510.143.12. Fundusz w nieruchomościach zł 1.173.547.94. Fundusz amortyzacyjny nieruchomości zł 114.100.67. Fundusze przechodnie złotych 1.810.356.32. Zobowiązanie

ciążące na dobrach, które przeszły na własność Towarzystwa zł 9.045.955.43. Wyrównanie rachunków dolarowych i frankowych zł 143.429.88. Razem zł 266.927.967.92. Gwarancje wydane zł 3.000.000. Fundusz w należnościach od rządu rosyjskiego zł 14.139.319.35. Fundusz w należności z dóbr, położonych poza granicami Rzeczypospolitej Polskiej złotych 20.430.521.48.

### RACHUNEK WYDATKÓW I DOCHODÓW

*Winien:* Wydatki administracyjne zł 1.429.334.99. Wydatki rzeczowe zł 148.548.41. Świadczenia zł 182.507.28. Wydatki prawne, koszty sądowe i hipoteczne zł 158.908.96. Podatki od nieruchomości i lokali, opłaty stemplowe złotych 49.688.54. Różne zł 183.981.41. Bonifikata opłat skarbowych francuskich udzielona dobrom zł 276.067.41. Pokrycie reszty strat w związku z sanacją interesów T-wa zł 242.846.44. Przelew do funduszu rezerwowego na zasadzie art. 260 ustawy Towarzystwa 5% od dochodów brutto w sumie zł 2.475.276.57½ zł 123.763.83. Przelew do funduszu do rozporządzenia Ogólnego Zebrania Władz Towarzystwa przewyżki dochodów nad wydatkami w okresie sprawozdawczym zł 261.949.36½. Razem 3.057.596.63½.

*Ma:* Procenty od walorów, bankowe i różne zł 895.316.07½. Procenty zwłoki od należności z dóbr zł 1.168.063.15. Przewyżka dochodów ponad wydatki z dóbr, które przeszły na własność Towarzystwa zł 291.379.52. Komorne zł 71.570. Dochody różne zł 48.947.83. Opłaty na administrację przy racie grudniowej 1936 r. od pożyczek Towarzystwa zł 582.320.06. Razem zł 3.057.596.63½.

## Pierwsza Fabryka Lokomotyw w Polsce

Spółka Akcyjna

### Zakłady w Chrzanowie

Biuro Zarządu w Warszawie, Złoda 8

#### FABRYKA BUDUJE:

Lokomotywy normalnotorowe — osobowe i towarowe

Lokomotywy wąskotorowe — spalinowe i parowe dla wszelkiej szerokości toru

Lokomotywy kopalniane — elektryczne i spalinowe

Motorowe walce szosowe do budowy i konserwacji dróg szosowych

Drezyny motorowe

Maszyny parowe okrętowe

Karoserie stalowe samochodowe i różne części do wyrobu samochodów

Narzędzia pomiarowe i warsztatowe do obróbki metali

#### DOSTAWCA:

Polskich Kolei Państwowych, Generalnej Dyrekcji Kolei Państwowych Bułgarii, Dyrekcji Kolejowej Łotwy, Socjalistycznych Republik Radzieckich, Towarzystwa Kolei Żelaznych Marocco i innych.

# PRZEDSIĘBIORSTWA AKCYJNE

Chętnie mówi prasa nasza, zwłaszcza ta, która zbliżona jest do kół kierowniczych kraju, o wielkich dziełach inwestycyjnych już dokonanych lub planowanych przez czynniki publiczne. Najczęściej przy tym czynione są zarzuty przedsięwzięcia prywatnej, że nie umiała czy nie chciała uczynić tego, co obecnie państwo za nią musi wykonywać. W najlepszym razie odpuszczana

jest tej przedsiębiorczości wina z racji nie posiadania odpowiednich kapitałów, tak jakby państwo posiadało własne fundusze, nie zaś czerpało z prywatnych.

Ale gdy ono z tych funduszy korzysta w sposób dowolny — krótko lub długoterminowo, przedsiębiorczość prywatna na kredytami krótkoterminowymi dysponować może tylko

w rozmiarach ograniczonych, „kontyngentowanych”, z długoterminowych zaś wcale.

Obecnie jednak, zdaje się, następuje zwrot na lepsze. Usiłowaliśmy te pomyślniejsze tendencje przedstawić w artykule wstępnym dzisiejszego numeru naszego pisma. Na następnych kartach przesuniemy przed oczami czytelnika szereg przemysłowych spółek akcyjnych, które, nie bacząc na

wspomniane wyżej, niezbyt po myślnie warunki ogólnie — finansowe, pracują i rozwijają się. Są one nieodpartym świadectwem żywotności polskiego przemysłu prywatnego. Należy mieć nadzieję, że w warunkach bardziej sprzyjających, zapowiedzianych przez najwyższe czynniki rządowe, dojdzie on do stanu, godnego Wielkiego Kraju, jakim jest Polska.



## Spółka Akcyjna Wielkich Pieców i Zakładów Ostrowieckich

Rok założenia: 1886.

Adres centrali: Warszawa, Pl. Napoleona 9, tel. 5-59-80.

Władze firmy:

Rada Nadzorcza:

*p. Ludwik Frère — Prezes*  
*Andrzej Wierzbicki — Vice-Prezes*  
*Ludwik Żychliński — Vice-Prezes*  
*Tadeusz Karszo-Siedlewski*  
*Mieczysław Hofman*  
*Ferdynand Germanès*  
*Leopold Hoogvelst*  
*Antoni Wieniawski*  
*Edward Neusester*  
*Emil Landsberg*

Zarząd:

*p. Emil Duquesne — Przewodniczący*  
*Wacław Dąbrowski*  
*Józef Van Ginderdeuren*  
*Andrzej Zalewski.*

Czynności Firmy: Zakłady górniczo - hutnicze i metalowo-przetwórcze. Fabryka Wagonów. Warsztaty Mechaniczne wraz z krewnymi oddziałami.

Ilość zatrudnionych pracowników: umysłowych ok. 450, fizycznych 5.415 na 1. I. 1938 r.

Miejsce i Nr. wpisu do Rej. Handl.: Sąd Okręgowy w Warszawie, Dział B. Nr. LI. 7322.

Zrzeszenia i org. gospod., do których firma należy:

1. Zrzeszenia: Związek: Polskich Hut Żelaznych, Stow. Hutników Polskich, Związek Eksportowy Pol. Hut Żelaznych, Centralny Związek Przemysłu Polskiego i inne — pokrewnej branży.
2. Organizacje gospodarcze: Syndykat Polskich Hut Żelaznych, Biuro Sprzedaży Rur Zjednoczonych Odlewni Polskich „Ruropol“, Syndykat Polskich Odlewni Stali, Konstrukcje Stalowe.

Banki, z którymi firma pracuje:

1. — stałe: Bank Polski, Bank Gospodarstwa Krajowego. P. K. O., Bank Handlowy w Warszawie,
2. — dorywczo: Bank Francusko - Polski, Oddz. w Katowicach, Polski Bank Komercyjny, Bank Zachodni, Polski Bank Komunalny.

Kap. akcyjny i inne własne kapitały: kap. akc. Zł. 20.000.000.— (dwadzieścia milionów).

Obrót w ostatnim roku: zł 26.659.247,70 (w 1936 r.).

Wysokość zysków bilans. za ostatnie 3 lata:

1933/4 (18 m-cy)	Zł 1.282.074,91
1935	„ 1.531.653,32
1936	„ 1.836.505,85

Ilość akcji i ich wartość nominalna: 200.000 szt. à 100.— zł.

Wysokość dywidendy za ostatnie 5 lat:	1931/32	— 7%
	1932/33	— 5%
	1933/34	— —
	1935	— 4%
	1936	— 2%

## Obligacje

Suma obligacyj będących w obiegu: Zł 2.411.125.—.

Oprocentowanie: 5%.

Waluta, w jakiej obligacje są emitowane: w zł w zł.

Wysokość odcinków: à Zł 25.—.

Termin losowań i termin wypłaty: Losowanie każdego 1 maja,

termin wypłaty każdego 1 sierpnia, spłata do r. 1952.

Termin płatności kuponów: 1 luty i 1 sierpnia.

Rodzaj zabezpieczenia i gwarancje: hipoteczne na nieruchomościach w Warszawie.

Ostatnie kursy notowane na Gieldzie: sierpień 1935 r. 45% nom.

Banki zagraniczne, z którymi Towarzystwo pracuje: Banque de Bruxelles.

## Towarzystwo Przemysłu Metalowego K. RUDZKI i S-ka sp. akc.

Rok założenia firmy: 1858. Sp. Akc. 1892.

Adres Centrali: Warszawa, Wiejska 3

Zarząd:

*Hipolit Gliwic*  
*Jerzy Bauerertz*  
*Antoni Gintowt*  
*Marian Zakrzewski*  
*Gustaw Włodek*  
*Karol Mroczkowski*

Komisja Rewizyjna:

*Wacław Jacobson*  
*Wład. Stala*  
*Piotr Strzeszewski*  
*Roman Zakrzewski*  
*Marian Kaz. Majewski*

Dyrekcja:

*Dyr. Nacz. Inż. Gustaw Włodek*  
*Dyr. Finans. Józef Siemiński*  
*Dyr. Techn. Jerzy Pomianowski*

Czynności firmy: budowa mostów, konstrukcje żelazne.

Ilość zatrudnionych pracowników (umysłowych i fizycznych):

Miejsce i numer wpisu do Rejestru Handlowego: B. Nr. 1.39.XXVIII.4664.

Zrzeszenia i organiz. gospod., do których firma należy:

- 1) Centr. Zw. Górnicztw, Przem. i Finansów; 2) Pol. Zw. Przem. Metalowy; 3) Konstrukcje Stalowe, Sp. z o. o.

Banki, z którymi firma pracuje: Bank Polski, Bank Gospodarstwa Krajowego, P. K. O., Bank Handlowy w Warszawie.

Kapitał akcyjny: 4.320.000.—.

Obrót w ostatnim roku operacyjnym: ca 8.000.000.—.

Ilość akcji i ich wartość nominalna: à 50 zł — 86.400 sztuk.



Spółka Akcyjna Fabryk Metalowych

## Norblin, B-cia Buch i T. Werner

w WARSZAWIE

Rok założenia: 1809.

Adres Centrali i Oddziałów: Centrala: Warszawa, Żelazna 51,  
Oddział: Głowno koło Łowicza.

Władze firmy:

Rada Nadzorcza:

*Stefan Przanowski — prezes*  
*Stanisław Janicki — wiceprezes*  
*Wacław Werner — wiceprezes*

Członkowie:

*Mieczysław Hofman*  
*Mieczysław Meisner*  
*Mieczysław Porowski*  
*Jerzy Komorowski*

Zarząd:

*Władysław Domański — dyr.*  
*Kazimierz Pichelski — dyr.*

Czynności firmy: Prowadzenie fabryk metalowych oraz sprzedaż artykułów przez te fabryki wyrabianych.

Miejsce i numer wpisu do Rej. Handl. Sąd Okręgowy w Warszawie, Wydział Rejestru Handl. Dział B Nr. 4727/XXIX.

Zrzeszenia i organiz. gosp., do których firma należy: Polski Związek Przem. Metalowych.

Banki, z którymi firma pracuje: Bank Polski, Bank Handlowy w Warszawie, P. K. O.

Kapitał akcyjny i inne własne kapitały: zł 7.500.000.—.

Obrót w ostatnim roku operac.: zł 26.225.122,40.

Wys. zysków bil. za ostat. 3 lata: Okr. 34/35 zł 458.394,51.

„ 35/36 „ 624.291,96.

„ 36/37 „ 1.091.473,55.

Ilość akcji i ich wartość nominalna: 75.000 akcji po 100 zł wart. nom.

Wysokość dywidendy za ostatnie 5 lat: 1933/34 — zł 3.— od

akc. 100 zł, 1934/35 — 3,50 od akc. 100 zł., 1935/36 — zł 5.— od akc. 100 zł, 1936/37 — zł 6,50 od akc. 100 zł.

## Tow. Starachowickich Zakładów Górniczych, Sp. Akc.

Rok założenia: 1875. Adres: Warszawa, ul. Warecka Nr. 15.

Władze Spółki: Rada Nadzorcza: *Roman Górecki — prezes,*  
*Józef Kożuchowski — wiceprezes,* *Leon Barysz, Franciszek Doleżał, Mieczysław Maciejowski, Dr. Feliks Maciszewski, Paweł Minkowski, Rudolf Prich, Stefan Starzyński, Władysław Wielowieyski, Marian Zakrzewski.*

Zarząd: *Czesław Klarner — prezes, Tadeusz Neuman, Stanisław Płużański, Jan Prot, Kazimierz Raczyński, Witold Wierzejski.*

Czynności Towarzystwa: Kopalnie Rud Żelaznych, Huta Żelazna i Stalownia, Wysoki Piec, Piec Martinowski, Walcownia, Elektrostopnia, Odlewnia, Eksploatacja własnych lasów, Tartak, Stolarnia.

Miejsce wpisu do Rejestru Handlowego: Warszawa.

Zrzeszenie i org. gosp., do których firma należy: Związek Polskich Hut Żelaznych, Polski Związek Przemysłowców Metalowych, Związek Przem. Chem., Związek Przem. Handlu Drzewnego.

Banki, z którymi firma pracuje: Bank Polski, Bank Gospodarstwa Krajowego, Poczta Kasa Oszczędności, Bank Zachodni, Bank Dyskontowy, Warszawski.

Kap. akcyjny i in. własne kapit.: zł 26.400.000.—.

Obrót w ostatnim roku: zł 45.000.000.—.

Wysok. zysków bilans, za ost. 3 lata: razem zł 197.731,90.

Wysokość dywid. za ost. 5 lat: wskutek ogromnych inwestycji Zakłady wydzieliły znikomą dywidendę (2% i 1%).

Uwagi: Zakłady Starachowickie posiadają poważne udziały w następujących firmach: Zjednoczone Elektrownie Okręgu Radomsko - Kieleckiego, Zakłady Południowe, Sp. Akc., „Sepewe“, Sp. Akc., „Ostrostar“, Sp. Akc., Spółka Eksploatacji Bogactw Kopalnianych.

Ilość akcji ich wartość nom.: 215.500 okaziejskich

48.500 imiennych uprzyw. à 100 zł.



# DALSZE POSTĘPY PRZEMYSŁU CHEMICZNEGO

Przemysł chemiczny zalicza się do gałęzi wytwórczości, które stale kroczą szybko naprzód i których rozwój wyraża się najlepiej wzrostem ilości wytwarzanych produktów. Nie ma prawie tygodnia, w którymby nie można było zanotować faktu uruchomienia produkcji jakiegoś nowego artykułu przemysłu chemicznego.

Niezależnie od tego charakterystycznego objawu spotykamy się stale z tendencją rozwojową w zakresie produkcji poszczególnych, dotychczas już wytwarzanych, artykułów. Ubiegły rok, rok ogólnej poprawy w życiu gospodarczym Polski dał na odcinku przemysłu chemicznego cyfry korzystne, stanowiące najlepsze świadectwo ogromnych postępów w dziedzinie wytwórczości i zbytu. Brak jeszcze w tej chwili, niestety, dokładnych danych co do produkcji przemysłu chemicznego odnośnie większej ilości artykułów (a jest ich kilka tysięcy), ale z opracowanych już ostatnio danych można się pobieżnie zorientować, jak dalece pomyślnym był rok 1937 dla tej gałęzi przemysłu. Produkcja azotniaku w Polsce wynosiła w 1936 r. 28.518 ton, podczas gdy w r. ub. wzrosła do poziomu 68.098 ton, a więc zgórz dwukrotnie! Nie o wiele mniejszy był wzrost produkcji saletry „Saletrzak”, bo z 11.822 ton do 18,875 ton. Odpowiednie dane dla wzrostu produkcji innych jeszcze artykułów przemysłu chemicznego przedstawiają się następująco: (najpierw cyfry za 1936 r., a następnie za 1937 r.): przedza jedwabiu sztucznego — 5.317 ton do 6.224 ton, przedziwo sztuczne (textra, lintex i argona) — 570 ton do 1.029 ton, siarczan amonowy — 60,819 ton do 64,323 ton, saletra sodowa—4.685 ton do 7.303 ton, saletra wapniowa — 41,892 ton do 56,626 ton, kwas octowy

oczyszczony — 608 ton do 642 ton, soda żrąca — 20.901 ton do 21.615 ton. Z dotychczasowych zestawień wynika, iż nieznaczny spadek produkcji dotyczy tylko sody kalcyonowanej, sody krystalicznej, barwników, kwasu solnego, azotanu amonowego, saletry „Nitrofos” i wapnoamonu.

Biorąc za podstawę do porównań nie — produkcję, lecz zbyt tych artykułów w roku ubiegłym, nie trudno się przekonać o poprawie w zakresie sprzedaży na rynku wewnętrznym — także i sody kalcyonowanej oraz wapnoamonu.

Tyle mówią cyfry o produkcji i zbycie. Jak się z kolei przedstawiał udział przemysłu chemicznego w roku ubiegłym — w naszym handlu zagranicznym? Jeżeli chodzi o eksport, to mamy do zanotowania dwukrotny wzrost wywozu z Polski sody, a mianowicie z 6,678 ton do 13,135 ton. Taki sam krok naprzód zrobiliśmy w zakresie eksportu siarczanu amonu, którego wywieźliśmy w 1936 r. 32,873 tony, podczas gdy w 1937 r. — 64,018 ton. Eksport karbidu utrzymywał się na poziomie niezmiennym, biel cynkowa zanotowała pewną poprawę, gdyż eksport tego artykułu w 1937 r. wyniósł 8,094 tony, a więc o przeszło 1.700 ton więcej niż w 1936 r. Nieznaczny wreszcie spadek eksportu nawozów z Polski znajduje wytłumaczenie w znacznie wzmożonym zbycie na rynku wewnętrznym wobec niezaprzeczalnej poprawy sytuacji rolnictwa polskiego w r. ub.

Import artykułów chemicznych ma do zanotowania przede wszystkim potwierdzenie zwiększonej samowystarczalności krajowej produkcji barwników syntetycznych (spadek importu o ok. 10%). Import pozostałych produktów chemicznych, a więc tłuszczów i olejów roślinnych, środków farmaceutycznych i lekarstw

oraz kosmetyków i nawozów uległ pewnemu zwiększeniu, co jednak należy uważać za objaw zupełnie naturalny wobec ogólnego wzrostu importu do Polski, wywołanego generalną poprawą gospodarczą, powszechnym wzrostem konsumpcji, poprawą zarobków robotniczych i lepszą koniunkturą w rolnictwie.

W listopadzie 1937 r. czynnych było 303 zakładów przemysłu chemicznego przy tylko 39 nie czynnych (uwzględniane są tylko takie zakłady przemysłowe, które zatrudniają przynajmniej po 20 robotników, a więc większe). W tych wszystkich właśnie zakładach przemysłu chemicznego było zatrudnionych w listopadzie 46.201 robotników, czyli nieco mniej, niż w najpomyślniejszym pod tym względem miesiącu ubiegłego roku, sierpniu (47,000 robotników). Cyfry te jednak przekraczają znacznie odnośne dane z 1936 r., kiedy w listopadzie przemysł chemiczny dawał zatrudnienie tylko 40.014 robotnikom. Zatrudnienie wzrosło więc o przeszło 15%. W omawianym listopadzie 1937 r. większość robotników zatrudnionych przy produkcji pracowała stale pełnych 6 dni w tygodniu, a zaledwie 12,7% przypadła na zatrudnionych częściowo i tu też przeważająca ilość pracowała przynajmniej po 4 — 5 dni tygodniowo.

Po omówieniu produkcji, zbytu i udziału w handlu zagranicznym, oraz zatrudnienia — w przemyśle chemicznym, parę słów poświęcić jeszcze wypada wahanom cen. Wskaźnik cen hurtowych dla chemikalií przeszedł w okresie od grudnia 1936 r. do grudnia 1937 r. pewne wahania, wrócił jednak do poziomu z przed roku, a nawet zatrzymał się — nieco niżej. W grudniu bowiem 1936 r. wskaźnik cen hurtowych chemikalií wynosił 68,7, najwyższy punkt osiągnął w

marcu (72,7), by w grudniu 1937 r. ustabilizować się na wysokości 68, przy czym niżka wskaźnika cen hurtowych postępowała systematycznie w ciągu 9 miesięcy. Również osobno sporządzany wskaźnik cen hurtowych nawozów sztucznych wzrósł początkowo z 67,5 w grudniu 1936 r. do 70,7 w marcu 1937 r. by zakończyć rok ubiegły nawet nieco poniżej poziomu z przed roku, a mianowicie 67,1.

Jeżeli chodzi jeszcze o pobieżne omówienie sytuacji niektórych ważniejszych gałęzi przemysłu chemicznego w 1937 r., to należy zaznaczyć przede wszystkim wydatną poprawę w zakresie produkcji nawozów fosforowych. Polepszenie sytuacji rolnictwa wyraziło się natychmiast większym popytem na nawozy sztuczne, a zużycie superfosfatu uległo w ubiegłym roku dalszemu wzrostowi w ślad za szeregiem ostatnich lat, ale zdolność produkcyjna fabryk superfosfatu jest wyzyskana niespełna w 20%-ach.

Produkcja soli potasowych podniosła się z przeszło 434 tys. ton do 521 tys. ton, przy czym wzrost produkcji postępował równomiernie odnośnie kainitu, sylwinitu i lagbeinitu. Ogólna jednak sprzedaż soli potasowych, jako przede wszystkim pomocniczego nawozu na cele rolnicze, w przeliczeniu na  $K_2O$  spadła z 59.700 ton do 55.800 ton. Jak duża była poprawa produkcji i sprzedaży nawozów azotowych, przewidywana już w roku poprzednim, o tym mówią wymownie podane w pierwszej części niniejszego artykułu zestawienia statystyczne. Korzystny wpływ na ożywienie sprzedaży nawozów azotowych w roku bieżącym wywrzeć jeszcze musi obniżka oprocentowania przy kredytach na zakup tych nawozów do 4,5%.

Z.



Zarząd w Warszawie ul. Traugutta 8

Wszelkie wyroby LNIANE i BAWELNIANE.

Wyroby pończosznicze i przedza

Własne SKŁADY: w Krakowie — Mikołajska 6, we Lwowie — Kopernika 4, w Łodzi — Piotrkowska 151, w Poznaniu — Stary Rynek 51, w Wilnie — Niemiecka 35, w Gdańsku — Hundegasse 96. Sklep detaliczny w Warszawie — Plac Małachowskiego 2



Mokotowska Fabr. Chem. Farmaceutyczna  
**Adolf Gąsecki i Synowie S. A.**  
 Warszawa, Belgijska 7

Rok założenia: 1895.

Adres Centrali: Warszawa, Belgijska Nr. 7.

Władze firmy:

Zarząd:

Adolf Gąsecki — prezes  
 Mgr. Jan Gąsecki  
 Teodor Brajerski

Komisja Rewizyjna:

Paweł Kwaśniewski  
 p. Seroczyńska  
 Tadeusz Ryniewicz  
 Jakób Kaliski  
 Prof. S. Skrzywan

Czynności firmy: Fabr. Chemiczno - Farmaceutyczna.  
 Ilość zatrudnionych pracowników (umysł. i fizycznych): ok. 250.  
 Miejsce i numer wpisu do rejestru handlowego: Warszawa.  
 Zrzeszenia i organizac. gospod., do których firma należy: Związek  
 Polskiego Przemysłu Farm., Zw. Kupe. Polskich.  
 Banki, z którymi firma pracuje: Bank Handlowy w Warszawie,  
 Bank Zachodni, Bank Dyskontowy Warszawski, Bank Towar-  
 zystw Spółdzielczych, Powsz. Bank Kredytowy, P. K. O.  
 Kapitał akcyjny: 850.000.—  
 Obrót w ostatnim roku operacyjnym: ok. 4.500.000.—  
 Ilość akcji i ich wartość nominalna: 8.500.— à 100.— zł.  
 Wysokość dywid. za ost. 2 lata: 1935/36 r. — 8%, 1936/37 — 12%.

**Fabryka Chemiczna**  
**M. Leszczyński i S-ka**  
 Spółka Akcyjna

Rok założenia: 1872. Adres: Warszawa, Ogrodowa 32.

Władze Spółki (Rada Nadzorcza i Zarząd): pp. Edward Ste-  
 liński, Bolesław Bartkiewicz, Tadeusz Leszczyński, Aleksander  
 Szaniawski.

Czynności Przedsiębiorstwa: produkcja atramentów, laków,  
 wszelkiego rodzaju klejów biurowych, taśm do maszyn pisz.  
 i liczarek, kalki, matryc, farb szkolnych i artyst. itp.

Ilość zatrudnionych pracowników (umysłowych i fizyczn.): 150.  
 Miejsce i numer wpisu w Rejestrze Handlowym: Warszawa,  
 dział B. Nr. 1248/VII, 6181/XLII.

Zrzeszenia i organizacje gospodarcze, do których firma należy:  
 Związek Przemysłu Chemicznego Rz. P., Związek Wytwórców  
 Gałęzi Piśmien. - Papierniczej i Związek Wytwórców Artykułów  
 Markowych Rz. P.

Banki, z którymi firma pracuje: Bank Polski, Bank Zachodni  
 i Bank Związku Spółek Zarobkowych.

Kapitał akcyjny i inne własne kapitały:  
 kapitał akcyjny 1.200.000.—  
 „ zapasowy 217.110.65  
 „ amortyz. 809.658.37 2.226.769.02

Obrót w ostatnim roku w sumie: zł 1.748.226.47.

Wysokość zysków bilansowych za ostatnie 3 lata:

za 1934 — zł 145.964.88  
 za 1935 — zł 146.762.57  
 za 1936 — zł 152.661.59

445.389.04

Ilość akcji i wartość nominalna: 12.000 szt. à 100.— zł.

Ostatnie notowania giełdowe akcji: 97 zł za 100.—.

Wysokość dywidendy za ostatnie 5 lat: zł 493.000.—.

za 1932 — 6% 90.000.—  
 za 1933 — 6% 90.000.—  
 za 1934 — 6½% 97.500.—  
 za 1935 — 7% 105.000.—  
 za 1936 — 8½% 110.500.—

493.000.—

**Zakłady Chemiczne Grodzisk**  
 Spółka Akcyjna

Rok założenia: 1921.

Adres Centrali: W-wa, Marszałkowska 151. Fabryki i Oddziałów:  
 Grodzisk Mazowiecki; Hajnówka, pow. bielski; Wygoda  
 (Małopolska), pow. Dolina.

Władze firmy:

Zarząd: inż. płk. Kazimierz Moniuszko — prezes.

Rada Nadzorcza:

Dr. Tadeusz Garbusiński  
 Stefan Jarnutowski  
 Włodzimierz Czerwiński  
 Dr. Antoni Zieliński  
 Inż. Władysław Danielewicz  
 Józef Dembowski  
 Inż. Karol Ginsberg  
 Dr. Kazimierz Płatowski  
 Dr. Włodzimierz Kozubski  
 Inż. Roman Orzechowski

Komisja Rewizyjna:

Tadeusz Kotowicz

## Przemysł Mydlarski i Perfumeryjny

**Fryderyk Puls**

Spółka Akcyjna

Rok założenia: 1852.

Adres Centrali: Warszawa, ul. Wierzbowa Nr. 11.

Władze firmy:

Komisja Rewizyjna:

Stefański K.  
 Michałowski T.  
 Modrzejewski T.  
 Łada Zygmunt, inż.  
 Heyman J., adv.

Zarząd:

Dr. Litterer Gustaw  
 Dyr. Bogacki Eust.  
 Dyr. Łada Al.

Czynności firmy: Fabryka mydeł, perfum i kosmetyk.  
 Ilość zatrudnionych pracowników: umysłowych — 30, fizycznych — ok. 200.  
 Miejsce wpisu do rejestru handlowego: Warszawa.  
 Zrzesz. i org., do których firma należy: Związek Przemysł. Chem.,  
 Związek Przemysł. Perfum.  
 Banki, z którymi firma pracuje: Bank Polski, Bank Gospodarstwa  
 Krajowego, Bank Dyskontowy Warszawski, Bank Zachodni.  
 Kapitał akcyjny i inne własne kapitały: zł 2.160.000.—  
 Obrót w ostatnim roku: zł 4.000.000.—  
 Wysokość zysków bilansowych — 6%.  
 Ilość akcji i ich wart. nomin.: 21.600 szt. à 100 zł.  
 Ostatnie notowania giełdowe akcji firmy: — 73.  
 Wysokość dywidendy: w 1936 r. — 5%.

## SPÓŁKA AKCYJNA

**FABRYK CHEMICZNYCH i HUTY SZKLANEJ**  
**KIJEWSKI, SCHOLTZE i S-ka**

Rok założenia: 1822.

Adres fabryki: Warszawa, ul. Siarczana 6.

Zarząd:

Dr. Gustaw Birstein  
 Marian Lewandowski  
 Rafał Szereszowski  
 Michał Szereszowski  
 Jerzy Szereszowski  
 Prof. Edmund Trepka

Czynności firmy: Fabryka Chemiczna.

Ilość zatrudnionych pracowników (umysł. i fizyczn.): ogółem 137.

Miejsce i numer wpisu do Rej. Handl.: Warszawa, R. H. B. 1—3.

Zrzeszenia i org. gosp., do których firma należy: Związek Prze-  
 mysłu Chemicznego Rzeczypospolitej Polskiej, Związek Fab-  
 ryk WYROBÓW Kamionkowych, Ogniotrwałych i Ceramiki  
 Szlachetnej.

Banki, z którymi firma pracuje: Bank Polski, Bank Gospodar-  
 stwa Krajowego, Państwowy Bank Rolny, Bank Związku  
 Spółek Zarobkowych, Dom Bankowy D. M. Szereszowski.

Kapitał akc. i in. własne kapitały: akcyjny zł 2.200.000.—, amort.  
 zł 3.828.162.95.

Obrót w ostatnim roku: 1.600.000.—.

Wysokość zysków bil. za ost. 3 lata: straty.

Ilość akcji i ich wartość nomin.: 22.000.— à 100.— zł.

Kurs przybliżony na 31.XII. 1937 r. — 15—16.

Dr. Mieczysław Fąfrowicz  
 Dr. Marian Rudkowski  
 Dr. Zdzisław Łysakowski  
 Jerzy Wyrzykowski

Czynności firmy: Fabryki Chemiczne.

Ilość zatrudnionych pracowników: (umysł. — 44 i fizyczn. — 520).

Miejsce i numer wpisu do rejestru handlowego: B. VI. 1005/RHB

XXV/4371 Warszawa.

Zrzeszenia i organiz. gospod., do których firma należy: Związek  
 Przemysłu Chemicznego.

Banki, z którymi firma pracuje: Bank Gosp. Krajowego, P. K. O.,  
 Bank Polski.

Kapitał akcyjny: 2.600.000.—.

Obrót w ostatnim roku operacyjnym: c-ka 6.000.000.—.

Ilość akcji i ich wartość nominalna: à 100.— zł — 2.600 akcji.

Kurs przybliżony na dzień 31.XII. 1937 r. — 35.

Wysokość dywidendy za ostatnie 3 lata: — 2%, 4%, 5½%.



# Przemysł cementowy w Polsce

## w 1937 r.

Przemysł cementowy posiada u nas charakter przemysłu sezonowego. Miara sezonowości jest fakt, że w tym roku zbyt cementu wynosił w styczniu 9,5 ton, podczas gdy w sierpniu 179,6 ton. Stosunek zatem zbytu w obu miesiącach wyniósł jak 1 : 19, co stanowi dostateczną miarę trudności, z jakimi walczy ten przemysł. Z jednej bowiem strony miesiące zimowe zmuszają z powodu zastoju w zbycie do ograniczenia ruchu fabrycznego do minimum, z drugiej zaś podczas miesięcy letnich nadmiar zamówień o bardzo krótkim terminie dostawy wymaga od producentów bardzo wielkiego wysiłku, aby podolać zapotrzebowaniu. Jasne jest, że taki stan rzeczy powoduje zwiększenie kosztów produkcji i niewyzyskanie pełnej zdolności produkcyjnej fabryk.

Cement bowiem jest towarem w stosunku do swej objętości bardzo tanim i nie da się magazynować w większej ilości w fabryce. Wyobraźmy sobie bowiem tego rodzaju przykład, że cementownia może produkować rocznie 200.000 ton cementu, co przy dziesięciu miesiącach produkcji (dwa odpadają na remont), daje miesięcznie 20.000 ton. Jeżeli więc podczas około 5 miesięcy zastoju zimowego

odbior spada do 1/20, to fabryka pracująca bez przerwy musiałaby z wiosną zgromadzić zapas kilkadziesiąt tysięcy ton cementu. Na to byłoby potrzebne olbrzymie zbiorniki o takiej pojemności jak największe warszawskie gmachy reprezentacyjne, co oczywiście ze względu na ich koszt nie jest do pomyślenia.

Mówiąc o stanie polskiego przemysłu cementowego w ubiegłym r. 1937, to właśnie zjawisko na pierwszym miejscu wymieniamy, gdyż nie tylko w tym roku występuje ono tak jaskrawo, ale dlatego, że ciąży ono na całokształcie zagadnień gospodarczych i technicznych, związanych z obecnym stanem naszego cementownictwa. Z tej też przyczyny sprawa ta jest przedmiotem troski fabryk cementu i usiłowań w kierunku złagodzenia dysproporcji między odbiorem cementu w zimie i w lecie.

Zbyt cementu w poszczególnych miesiącach minionego roku oraz dla porównania w kilku latach poprzednich przedstawiał się w tysiącach ton jak następuje:

Rok	1928	1933	1936	1937
styczeń	23,9	3,4	13,9	9,5
luty	31,4	3,0	12,7	16,7
marzec	59,0	22,4	75,5	64,7
kwiecień	77,2	33,6	85,6	118,2
maj	05,0	52,5	114,9	144,2
czerwiec	14,0	49,0	132,2	163,8

lipiec	130,1	52,3	136,5	159,2
sierpień	123,9	45,7	121,5	179,6
wrzesień	114,0	48,9	129,4	173,5
październik	113,0	60,0	90,9	149,0
listopad	90,3	27,8	57,7	80,0
grudzień	33,8	5,3	25,3	30,0

Razem 1018,6 403,9 996,1 1237,8

Liczby zbytu w listopadzie i w grudniu 1937 r. podane szacunkowo, gdyż statystyki za te miesiące jeszcze nie ogłoszono. Tablica ta wykazuje nam, że stosunek zbytu cementu w najlepszym roku poprzedniej koniunktury (1928), w najgorszym roku kryzysu (1933) i w roku bieżącym wynosi jak:

100 : 40 : 130.

Zbyt więc cementu w roku 1937 był o około 30% większy niż w roku poprzednim, zgodnie zresztą ze wzrostem wskaźnika zbytu także w innych przemysłach, biorących bezpośredni udział w dzisiejszym ruchu inwestycyjnym.

Cena cementu w roku 1937 utrzymywała się na niezmiennym poziomie, t. j. wynosiła za 100 kg w workach papierowych po 50 kg paritet st. kolei Łazy obok Zawiercia dla odbiorców prywatnych ok. 3,50 zł, dla robót rządowych 3,05 zł. Tę stałość ceny należy podkreślić tym dobitniej, że prawie wszystkie inne materiały budowlane wykazały w ostatnim czasie nieraz nawet znaczne podrożenie. Również uległy zwyczajnie niektóre elementy kosztów produkcji cementu, co usprawiedliwiałoby pewne podwyższenie jego ceny.

Zagadnienie ceny cementu wystąpi najwyraźniej na tle zestawienia przybliżonych wskaźników hurtowych cen cementu, produktów przemysłowych i rolnych za lata 1936 i 1937, które poniżej zamieszczamy przyjmując jak zwykle r. 1928 — 100.

	Rok	
	1936	1937
Wskaźnik cen ogólny	54	60
„ „ art. przem.	57	61
„ „ art. rolnych	45	54
„ „ cementu	39	44

Jak widzimy, wskaźnik ce-

ny cementu pozostaje stale poniżej wskaźnika cen innych, nawet rolnych artykułów, i tu leży przyczyna nierentowności przemysłu cementowego, utrzymującej się stale od szeregu lat.

Rok 1937 przynosi zmiany w polskim eksporcie cementu. Utworzone przez fabryki Biuro Eksportowe Producentów Cementu, pomimo bardzo niekorzystnych warunków eksportowych, spowodowanych głównie znaczną odległością fabryk od portu gdyńskiego, czyniło owocne wysiłki w kierunku zdobycia nowych rynków. Podczas gdy wywóz polskiego cementu wyniósł w roku 1935 tylko 8 tys. ton, a w r. 1936 około 12 tys. ton, to w r. 1937 wzrósł do około 16 tys. ton, a na rok bieżący przygotowane są dalsze bardzo poważne zamówienia. Oczywiście, że eksport nie jest pozycją zyskową, niemniej jednak przez myśl czyni poważne wysiłki nad jego wzmożeniem w przekonaniu, że spełnia swój obowiązek aktywizacji naszego bilansu handlowego. Ciekawe jest, że wywóz cementu kieruje się nawet na bardzo odległe rynki zamorskie, jak np. Singapur, Sudan, Argentyna, Brazylia i t. d.

Rok 1938 zapowiada dalszy wzrost zbytu cementu, — jak wielki, tego oczywiście dziś nie da się przewidzieć. Gdybyśmy przyjęli, że zbyt wzrośnie o tę samą wielkość, co o rok wstecz, czyli o 300.000 ton, wtedy będziemy mieli w roku 1938 zbyt 1.600.000 ton. Gdybyśmy zaś uznali, że zbyt wzrośnie procentowo w tym samym stosunku, t. j. o 30%, wówczas rok 1938 przyniesie nam zbyt ok. 1.700.000 ton. Prawdopodobnie tak wielkiego zbytu nie osiągniemy, niemniej jednak należy liczyć na dalszą wyżkę zapotrzebowania. W tym celu też poszczególne fabryki czynią przygotowania inwestycyjne, ograniczone w swych rozmiarach niedostatecznymi możliwościami finansowymi.

## Zjednoczone Fabryki

### Portland-Cementu „FIRLEY”

Spółka Akcyjna

Rok założenia: 1895.

Adres Centrali: Warszawa, ul. Czackiego 14. Oddziały: Cementownia w Rejowcu Lub., Cementownia w Sierszy Wodnej, Cementownia w Wejherowie, Pomorze, Cementownia Ogrodzieniec k/Zawiercia, Cementownia Rudniki przy st. Rudniki pod Częstochową, Wapienniki i Kamieniołomy w Trzebinii.

Władze firmy:

Zarząd:

Hipolit Gliwic — prezes Zarządu  
Dr. Viktor Kuttan — wiceprezes  
Prof. Antoni Schimitzek — wiceprezes  
F. Bankier — czł. Zarządu  
Roman Knoll — czł. Zarządu

Rada Nadzorcza:

Hr. Edward Mycielski — prezes Rady  
Tadeusz Filippi — wiceprezes Rady

Członkowie Rady:

Witold Brzozowski  
Jerzy Bauerertz  
Dr. Alfred Kuttan  
Janusz Regulski  
Stanisław Siciński  
Paweł Gettel  
Dr. Józef Lichtensztul

Czynności przedsiębiorstwa: Produkcja cementu portlandzkiego (zdolność produkcyjna 400.000 ton), wapna palonego i nawozowego oraz dachówki azbestowo-cementowe „Eternit”.

Ilość zatrudnionych pracowników (umys. i fizycznych): ok. 900.

Miejsce i numer wpisu do rejestru handlowego: Sąd Okręgowy w Warszawie, dział B Nr. XXXVII 5580.

Zrzeszenia i organiz. gospodarcze, do których firma należy: Związek Polskich Fabryk Portland-Cementu w Warszawie.

Banki, z którymi firma pracuje: Bank Polski, Bank Gospodarstwa Krajowego, Bank Handlowy w Warszawie, Bank Francusko-Polski.

Kapitał akcyjny i inne własne kapitały: Kapitał zakładowy: zł 13.000.000.—

Fundusz zapasowy: zł 75.219,74, fundusz amortyz.: zł 3.933.726.—

Obrót w ostatnim roku: zł 8.850.000.—

Wysokość zysków bilansowych za ostatnie 3 lata: zysk za 1936 r. zł 245.645,87.

Ilość akcji i ich wartość nominalna: 260.000 akcji po zł 50.— nom., które będą zamienione na 130.000 szt. akcji po zł 100.— nom.

JESLIŚ ZNAWCA, NIE LAKIEM,

PIJ HERBATĘ  
„z KOPERNIKIEM”



JARZ. TOW. HANDLU HERBATĄ

A. Długokęcki, W. Wrześniewsk'

Spółka Akcyjna

WARSZAWA AL. JEROZOLIMSKA 119  
SKLEP W WILNIE, UL. MICKIEWICZA 21



# „Siła i Światło” S. A.

Rok założenia: 1918.

Adres Centrali: Warszawa, Marszałkowska 94.

Zarząd:

Janusz Regulski

Dyrekcja:

Dyr. Nacz. Janusz Regulski  
Dyr. Techn. Stanisław Konczykowski  
Dyr. Handl. Leon Krzemiński

Rada Nadzorcza:

Inż. Tadeusz Sulowski — prezes  
Louis Frère — wiceprezes  
Stanisław Karłowicz — wiceprezes  
Ferdinand Germanés  
Mieczysław Hofman  
Leopold Hoogvelst  
Karol Kozłowski  
Inż. Szymon Landau  
Inż. Andrzej Wierzbicki

Czynności firmy: Budowa i finansowanie elektrowni okręgowych i miejskich, tramwajów i kolei elektrycznych.

Ilość zatrudnionych pracowników: (umysł. — 22; fizycznych — 10. Miejsce i numer wpisu do rejestru handlowego: Warszawa B. 97/3104/5692.

Zrzeszenia i org. gosp., do których firma należy: Związek Elektrowni Polskich Warszawa.

Międzynarodowa Izba Handlowa Warszawa, Izba Handlowa Polsko-Belgijska Warszawa, Związek Przedsiębiorstw Komunikac. w Polsce Warszawa.

Banki, z którymi firma pracuje: P. K. O., Bank Polski, Bank Gosp. Krajowego, Bank Handlowy w Warszawie, Bank Zw. Spółek Zarobkowych, Bank Towarzystw Spółdzielczych.

Kapitał akc. i inne własne kapitały: zł 5.200.000.— akc., 564.765.— zapas., 1.428.898.— rezerw., 413.830.— amortyzacyjny.

Obrót w ostatnim roku: zł 918.422.—

Wysokość zysków bil. za ost. 3 lata: 260.994.—, 255.070.—, 297.087.—

Ilość akcji i ich wartość nomin.: 52.000.— akc. podz. na 41.600.—

okazic. 10.400.— imien. uprzywil. po zł 100.— nomin. wartości.

Kurs przybliżony w dn. 31.XII. 1937 r. — 55.—

Wysokość dywidendy za ostatnie 4 lata: — 3%, 4%, 4½%, 5%.

# ELEKTROWNIA OKRĘGU WARSZAWSKIEGO, Sp. Akc.

Rok założenia: 1920.

Adres: Biuro Zarządu: Warszawa, Plac Napoleona 9. Wytwórnia: Pruszków, Przejazdowa 22.

Władze firmy:

Zarząd:

Inż. Szymon Landau  
Inż. Franciszek Bilek  
Inż. Kazimierz Straszewski

Rada Nadzorcza:

Piotr Drzewiecki — prezes  
Dudley Ward — wiceprezes

Członkowie:

Barylski Bronisław  
Darowski Ludwik  
Frère Louis  
Hoogvelst Leopold  
Kimens Ryszard  
Regulski Janusz  
Siciński Stanisław

Czynności przedsiębiorstwa: wytwarzanie, przetwarzanie, przesyłanie i sprzedaż energii elektrycznej.

Ilość zatrudnionych pracowników (umysłowych i fizycznych): około 400.

Miejsce wpisu w Rejestrze Handlowym: Warszawa.

Zrzeszenia i organizacje gospodarcze, do których firma należy: Związek Elektrowni Polskich.

Banki, z którymi firma pracuje: Bank Gospodarstwa Krajowego, Bank Handlowy w Warszawie, P. K. O., K. K. O. m. Warszawy, K. K. O. na powiat Warszawski.

Kapitał akcyjny: Zł 6.000.000.

Obrót w 1936 r.: Zł 6.122.254,42 — prąd

Zł 228.368,19 — grzejniki.

Wysokość zysków bilansowych za ostatnie trzy lata:

1934 r. — Zł 195.985,38.

1935 r. — Zł 333.007,79.

1936 r. — Zł 387.218,14.

Ilość akcji i ich wartość nominalna: 60.000 akcji na okaziciela po Zł 100.—

Kurs przybliżony w dn. 31.XII. 1937 r. — 64.—

Wysokość dywidendy za ostatnie lata: 1933 r. — 3%, 1934 r. — 3%, 1935 r. — 5%, 1936 r. — 6%.

# Elektrownia Okręgowa w Zagłębiu Dąbrowskim S. A.

Rok założenia: 1913.

Adres Centrali i Oddziałów: Będzin Małobądzka 141.

Władze firmy:

Zarząd:

Inż. Ignacy Bereszko  
Janusz Regulski

Rada Nadzorcza:

Inż. Tadeusz Sulowski — prezes  
Louis Frère — wiceprezes  
Henryk Dietel  
Inż. Émile Duguesne  
Karol Eisert  
Ferdinand Germanés  
Leopold Hoogvelst  
Józef Kączkowski  
Inż. Szymon Landau  
Dudley Ward  
Inż. Andrzej Wierzbicki

Czynności firmy: Elektrownia Okręgowa.

Ilość zatrudnionych pracowników: (umysł. — 62; fizycznych — 152.

Miejsce i numer wpisu do rejestru handlowego: Sosnowiec B 11311.

Zrzeszenia i org. gosp., do których firma należy: Związek Elektrowni Polskich, Warszawa.

Banki, z którymi firma pracuje: P. K. O., Bank Polski — Sosnowiec, Bank Gosp. Krajowego — Katowice, Bank Handlowy w Warszawie — Sosnowiec, Bank Zw. Spółek Zarobk. — Sosnowiec.

Kapitał akc. i inne własne kapitały: zł 12.500.000.— akc., 540.373.—

zapas., 3.497.198.— rezerw., 9.749.860.— amortyz.

Obrót w ostatnim roku: zł 4.800.343 — (1936 r.).

Wysokość zysków bil. za ost. 3 lata: 152.860.—, 407.608.—, 409.325.—

Ilość akcji i ich wartość nomin.: 125.000.— akc. okazic. po zł 100.—

nomin. wartości.

Wysokość dywidendy za ostatnie 3 lata: — 3%, 3%, 3%.

# Polskie Towarzystwo Elektryczne

## P. T. E.

Spółka Akcyjna

Zarząd — Marszałkowska 137

Fabryka, Warszawa - Praga, Terespolska 46/48

Rok założenia: 1918.

Adres filii, oddziałów i agencji: Zakłady: Warszawa — Praga, Terespolska 46/48, Katowice, Krakowska 11. Przedstawic.: Lwów, Łódź, Poznań, Radom.

Władze Firmy:

Rada Nadzorcza:

Czesław Klarnier  
Piotr Drzewiecki  
Stefan Przanowski  
Prof. Konstanty Żórawski  
Artur Linden

Zarząd:

Sven Norrman  
Aleksander Brzuzek  
Wacław Jaroszyński

Czynności firmy: fabrykacja maszyn elektr. wszelkiego rodzaju. Ilość zatrudnionych pracowników: umysłowych 20, fizycznych 225, razem 245 osób.

Miejsce i numer wpisu do Rej. Handl.: Warszawa, B/II 238.

Zrzesz. i org. gosp., do których f-ma należy: Związek Przedsięb. Elektrotechn. Warszawa, Polski Związek Przemysłowców Metalowych Warszawa.

Banki, z którymi firma pracuje: Bank Polski, Bank Gospodarstwa Krajowego.

Kapitał akcyjny: zł 1.625.000.—

Obrót w ostatnim roku: zł 1.750.000.—

Ilość akcji firmy i ich wartość nom.: 10.000 szt. akcji uprzywiliejowanych, 6.250 szt. akcji okazicielskich à zł 100.—

# Towarzystwo „Elektryczność” S. A.

Rok założenia: 1896.

Adres Centrali i Oddziałów: Warszawa, Czackiego 6.  
Zakłady: Zabkowice.

Władze Spółki: — Zarząd:

Edward Natanson — prezes  
Edmund Trepka  
Józef Jaworski  
Ludwik Natanson  
N. Schönwald

Czynności firmy: Zakłady Elektro-Chemiczne.

Ilość zatrudnionych pracowników (umysłowych i fizycznych): około 400.

Miejsce i numer wpisu do Rejestru Handlowego: Warszawa B/2 167.

Zrzeszenia i organizacje gosp., do których firma należy: Związek Przem. Chem., Polski Związek Przedsięb. Elektrotechn.

Banki, z którymi firma pracuje: Bank Polski, Powszechny Bank Związkowy w Polsce S. A. Bank Cukrownictwa S. A.

Kapitał akcyjny i inne własne kapitały: 4.000.000.—

Obrót w ostatnim roku: zł około 3.500.000.—

Ilość akcji, ich wartość nominalna: 40.000.— à zł 100.—

Kurs przybliżony w dn. 31.XII. 1937 r. — 65.—

Wysokość dywidendy za ostatnie lata: 1934/35 — 3%, 1935/36 — 4%, 1936/37 — 5%.



## Ś. p. Bolesław Koskowski

Zmarły należał do najświetniejszych publicystów polskich, a był zapewne najświetniejszym doby ostatniej. Celował jednak nie tylko talentem pisarskim, lecz budził także głęboki szacunek dla swego prawego charakteru i bezkompromisowości przekonań. Należał do grupy konserwatywnych postaci w najlepszym, zachodnio-europejskim słowa tego znaczeniu. Był mianowicie zachowawcą najlepszych tradycji, bo demokratycznych. Ta nić serdeczna, która wiązała go z demokratyzmem, kazała Mu, choć był żarliwie wierzącym katolikiem, darzyć głęboką sympatią „niewierzącą” Francję. Z całej duszy nie znosił nowoczesnego totalizmu państwowego i pod tym względem On, konserwatysta, zbliżał się często w poglądach do lewicowych prądów społecznych. W czasach niegodnego pomieszania pojęć i przekonań pozostawał umy-

słem jasnym, widzącym wyraźnie drogę, po której należy opinię społeczeństwa prowadzić, z tej drogi nie zbaczal nigdy. Nawet ci, którzy stali na odmiennym od Niego stanowisku, chylili z szacunkiem czoła przed szlachetną intencją Jego przekonań.

Artykuły Zmarłego z zakresu polityki zagranicznej, zamieszczone w „Kurierze Warszawskim” pilnie czytane były przez szerokie koła publiczności. Nie wahał się on nieraz stawać w śmiałej opozycji do urzędowego kierunku tej polityki. Opozycja ta jednak płynęła nie z małostkowego zamilowania do krytyki, lecz z całokształtu Jego poglądów na świat i ludzi i z troski o dobro kraju.

Urodził się w 1870 roku. Całe życie męskie spędził w pracy pisarskiej. Zmarł też nie mały z piórem w spracowanym ręku.



## O aktualnej sytuacji przemysłu elektrotechnicznego rozmawiamy z p. inż. Piotrem Januszewskim, dyrektorem Polskiego Związku Przedsiębiorstw Elektrotechnicznych

— Czy zechciałby Pan Dyrektor przedstawić w paru słowach ogólną sytuację przemysłu elektrotechnicznego w ubiegłym roku?

— Bardzo chętnie. Jest rzeczą ogólnie wiadomą, że natężenie prac elektryfikacyjnych w Polsce było w tym roku wyższe w porównaniu z latami poprzednimi. Prace te musiały siłą rzeczy pociągnąć za sobą poprawę sytuacji w przemyśle elektrotechnicznym. Z chwilą też, gdy w całym kraju nastąpiła zdecydowana poprawa i podjęte zostały prace inwestycyjne we wszystkich przemysłach na większą skalę, ze znacznym uwzględnieniem prac elektryfikacyjnych w kraju przemysł elektrotechniczny wzmógł produkcję prawie wszystkich ważniejszych swych gałęzi i dziedzin.

— Jak się przedstawia wzrost produkcji w cyfrach?

— Przytoczę kilka najważniejszych, operując statystyką porównawczą za jedenaście miesięcy 1936 r. i 1937 r. Produkcja maszyn elektrycznych wzrosła ilościowo z 886 ton do 1.587 ton, transformatorów — z 495 ton do 779 ton, różnych przyrządów elektrycznych domowego użytku — z 241 ton do 380 ton. Ciekawą jest rzeczą, że silnie wzrosła nawet produkcja przyrządów elektromedycznych z 7,5 do 13 ton. Produkcja wyłączników olejowych z 72 do 204 ton, przewodników gołych z 3.732 do 6.362 ton, izolowanych nie obolowionych — 1.947 do 2.776 ton, obolowionych — 6.248 do 7.135 ton, o mniej więcej 10% podniosła się produk-

cja akumulatorów i ogniów wraz z częściami, oraz również o 10% liczników energii elektrycznej, o 20% — różnych lamp, o 40% — bezpieczników oraz drobnej armatury rozdzielczej i instalacyjnej i t. d.

— Jak się to odbija na stanie zatrudnienia?

— Zatrudnienie w naszym przemyśle jest obecnie zupełnie dobre. Fabryki pracują nad wykonaniem znacznych zamówień krajowych. W niektórych działach trzeba było właściwie pracować na dwie zmiany. Fabryki nie są na ogół do tego przygotowane, potrzebne by były w tym celu poważniejsze inwestycje, co znowu napotyka na trudności kapitałowe. Trudności są tym większe, że, jak wiadomo inwestycje przemysłowe są pod względem podatkowym zrównane z zyskiem danej fabryki, od którego należy płacić podatki.

Jest to jedno z najbardziej kardynalnych niedopatrzeń naszego systemu podatkowego, który daje ulgi dla inwestycji mieszkaniowych (budownictwo), a nie uwzględnia

tak ważnego dziś momentu inwestycyj przemysłowych.

— Jeżeli już Pan Dyrektor poruszył tematy podatkowe, to zapytam o tak bardzo dziś aktualną sprawę podwójnego opodatkowania spółek akcyjnych?

— Sprawa ta interesuje również przemysł elektrotechniczny. Można stwierdzić, iż w w sferach zainteresowanych panuje powszechne zadowolenie z powodu poruszenia tej bolączki oraz daje się wyraz przekonaniu, iż nareszcie sprawa jest na dobrej drodze.

— Chciałbym przy sposobności zapytać o położenie przemysłu radiotechnicznego?

— Przemysł radiotechniczny doznał w sezonie jesiennym pewnego ograniczenia produkcji. Przyczyn należałoby szukać w tym, że zakreślony był pewien program produkcji, który został przed sezonem jesiennym i świątecznym wykonany, programowe obciążenia okazały się cokolwiek za szczupłe i w czasie sezonu fabryki starały się nadrobić, co częściowo udało się i uwidoczni się w rezultatach sezo-

nu zimowego na początku b.r. Statystyka uwidacznia już te cyfry, gdyż ilość wyprodukowanych aparatów lampowych w listopadzie 1937 r. wzrosła prawie dwukrotnie w stosunku do października.

— A czy można mówić o bliskim już nasyceniu kraju pod względem ilości radioabonentów?

— O jakimkolwiek nasyceniu nie można jeszcze zupełnie mówić. Polska posiada obecnie nieco ponad 850.000 radioabonentów, a pamiętajmy, że w Niemczech ilość radioabonentów przekracza 10% ogólnej ilości mieszkańców!

— Jaki jest udział przemysłu elektrotechnicznego w naszym handlu zagranicznym?

— Eksport wyrobów tego przemysłu z Polski jest jeszcze nader nikły, choć powoli i systematycznie wzrasta, walcząc na rynkach obcych z potężną konkurencją. W ubiegłym roku eksport ten przedstawiał wartość około 2,5 miliona zł. W ogóle wywozimy artykuły elektrotechniczne dopiero od 1932 r. Są to różne artykuły eksportowane w niewielkich ilościach: kable, przewody, żarówki, są nawet możliwości większego eksportu aparatów radiowych, wywozi się nawet maszyny elektryczne i akumulatory. Mimo niewielkich dotąd rozmiarów tego pionierskiego eksportu pragnę podkreślić, iż fakt udziału młodego naszego przemysłu elektrotechnicznego w wywozie jest wrażliwym dowodem dojrzałości polskich konstrukcji i polskiego wykonania — kończy nasz rozmówca.

## Uruchomienie wielkiego pieca na Górnym Śląsku

Po gruntownym remoncie oddano do ruchu unieruchomiony w r. 1929 wielki piec w hucie „Laura” w Siemianowicach, należącej do „Wspólnoty Interesów”. Remont wielkiego pieca objął kompletne odnowienie dołu pieca, spadku i garu, częściowe zastapie-

nie niektórych ubocznych części pieca oraz remont ogólny. Wydajność pieca przed unieruchomieniem wynosiła 100 do 120 ton surówki dziennie. Obecnie spodziewane jest osiągnięcie wydajności 180 do 200 ton dziennie.



# SAMOCCHODY

## B u i c k — zawsze doskonałe

## Chevrolet — podwozia

trwałe, niezawodne, oszczędne, o nośności  
1½ do 5 ton.

Autoryzowana sprzedaż Koncesjonowanej Wytwórni Samochodów  
LILPOP, RAU i LOEWENSTEIN S. A.

## STOŁECZNE TOWARZYSTWO HANDLU SAMOCCHODAMI

### Adolf Skwarczewski i S-ka

Warszawa, Kredytowa 2/4, Telefony 2-62-06, 2-00-41

SKŁAD CZĘŚCI — Tel. 2-62-32 STACJA OBSŁUGI — KREDYTOWA 1, Tel. 3-40-30



### WSPÓLPRACA LASÓW PAŃSTWOWYCH Z PRYWATNYMI. LASY PRYWATNE DOSTARCZA PÓŁ MILIONA PODKŁADÓW

Na podstawie porozumienia pomiędzy Ministerstwem Komunikacji a Naczelną Dyrekcją Lasów Państwowych zapadło ostatnio postanowienie, że Paged, której, jak wiadomo, poręczona została w tym roku całkowita dostawa podkładów dla P. K. P., zakupi u właścicieli lasów prywatnych pół miliona sztuk podkładów po cenie 6,65 zł za sztukę.

Paged skupuje już od dłuższego czasu podkłady na rynku, przy czym cena wyjściowa wynosi 6,20 zł. za podkład redukcyjny. Wyższa cena, jaką prywatna własność leśna otrzymuje za podkłady wiąże się z wypełnieniem dwu warunków: muszą to być podkłady, wyrobione z własnego surowca i we własnym zarządzie danego majątku leśnego.

Warunki te oraz wyższa cena, poddyktowane zostały dążeniem lasów państwowych do podniesienia prywatnych warsztatów leśnych na wyższy poziom gospodarczy, gdyż dotychczas lasy prywatne ograniczały się w większości wypadków do sprzedaży drewna na pniu, niemal zupełnie nie produkując podkładów.

## Najstarsza fabryka dźwigów w Polsce

W roku ubiegłym minęło 35 lat od powstania jedynej specjalnej fabryki dźwigów w Polsce p. ł. „Roman Groniowski S. A.”

Dzięki fachowemu i sprężystemu kierownictwu fabryka rozrosła się z biegiem lat do potężnych rozmiarów, stając się nie tylko w Polsce, ale nawet w Europie jedną z najpoważniejszych firm tej branży. Dość powiedzieć, iż w chwili obecnej jest w Polsce ponad 1.500 dźwigów produkcji Romana Groniowskiego w ruchu.

Fabryka wykonywa dźwigi osobowe, szpitalne, towarowe, dworcowe, okrężne, schody ruchome i t.d.

Dźwigi firmy posiadają: Zakłady Gazowe m.st. Warszawy, dyr. okr. Kolei Państwowych dla st. Warszawa-Wschodnia, dom dochodowy Min. Komunikacji przy ul. Widok 8., Min. Spr. Wew., Powszechny Zakład Ubezpieczeń Wzajemnych w Warszawie Dyr. Pol. Mon. Tytoniowego dla Państwowej Fabryki Wyr. Tyton. Warszawa-Miasto, Warszawa — Ochota, Poznań — Jeżyce, Poznań — Bukowska, Poznań — Łazarz i w wielu innych gmachach Monopolu Tytoniowego, Min. Wyznań Relig. i Oświecenia Publ., Min. Skarbu. Dyr. Poczty i Tel. i t. d. Mini-

sterstwo Spraw Zagranicznych, Gmach Central. — P. K.O. w Warszawie.

Czyż podobna wyliczyć 1500 wielkich gmachów w Polsce, w których od lat pracują bez zarzutu dźwigi Groniowskiego.

Katalog firmy Roman Groniowski, z fotografiami gmachów, wyposażonych w dźwigi firmy składa się na piękny album reprezentacyjnych gmachów Warszawy oraz licznych miast prowincjonalnych.

Jeden z wybitnych kon-

struktorów dźwigów niemieckich, który niedawno bawił w Warszawie, oświadczył przedstawicielowi naszej redakcji, iż Polska może być dumna ze swych dźwigów produkcji Groniowskiego. Te polskie dźwigi — zdaniem inżyniera-konstruktor niemieckiego — wykazują rozmach polskiego przemysłu, który czyni wielkie postępy, dorównując produkcji przemysłowej pod względem jakości czołowych państw przemysłowych Europy Zachodniej.

## Czy powstanie Bank Motoryzacyjny

Prasa codzienna donosi, że jeszcze w roku bieżącym powstanie prawdopodobnie Bank Motoryzacyjny, którego celem będzie finansowanie sprzedaży samochodów. Nastąpi to natychmiast po uchwaleniu przez Sejm i Senat ustawy o zastawie rejestrowym na samochody, która zabezpieczy prawa sprzedawcy. Bez dłuższych zabiegów, w drodze skróconego postępowania egzekucyjnego, będzie on mógł każdej chwili odzyskać w pełni swą należność. Wóz, którego nabywca nie spłaca kolejnych rat, zostanie sprzedany na licytacji,

a pieniądze odbiera firma względnie instytucja, finansująca sprzedaż.

Z tych względów koncepcja stworzenia Banku Motoryzacyjnego zainteresowały się koła finansowe, a także czyniki miarodajne, które udziela odpowiedniego poparcia poważnym poczynaniom w tej dziedzinie.

Naczelnym zadaniem Banku było by wspomaganie swymi środkami pieniężnymi sprzedaży ratalnej i kredytowej. Istnieje dzięki temu możliwość rozłożenia spłaty należności na 2-letnie, a nawet dłuższe raty.



## 1937 r. przyniósł 61 miln. zł. ujemnego salda bilansu handlowego

Handel zagraniczny Polski i W. M. Gdańska przedstawiał się w całym roku 1937 następująco (w nawiasie dane za r. 1936): przywóz 1.254.341 tys. zł (1.003.435 tys. zł), wywóz 1.192.580 tys. zł (1.026.208 tys. zł).

Jak widać z tych liczb, obroty handlu zagranicznego Polski w r. 1937 wykazały w porównaniu z r. 1936 poważny wzrost. Ponieważ import wzrósł w większym stopniu niż eksport — wystąpiło ujemne saldo w kwocie 61.761 tys. zł. W 1936 r. bilans handlowy miał niewielkie saldo dodatnie.

Bilans handlu zagranicznego Rzeczypospolitej Polskiej i W. M. Gdańska w grudniu 1937 r. przedstawia się, jak następuje: Przywóz 110.721 tys. zł. Wywóz 108.593 tys. zł. Ujemne saldo bilansu handlowego w grudniu r. ub. wynosi więc 2.128 tys. zł. W podanych wyżej liczbach przywozu za grudzień zawarty jest przywóz towarów z Niemiec (w sumie około 600 tys. zł) z tytułu likwidacji zamrożonych należności za tranzyt kolejowy przez Polskę. Przywóz tych towarów nie powoduje odpływu walut z Polski. W porównaniu do listo-

pada r. ub. przywóz wzrósł o 2.720 tys. zł., natomiast wywóz zmniejszył się o 2.438 tys. zł. Zwiększył się wywóz następujących artykułów: szynki, połędwie wieprzowych w opakowaniu hermetycznym, bekonów, jęczmienia, siarczanu amonu, podkładów kolejowych, sliprów, blachy żelaznej, stalowej, nasion buraków cukrowych, bydła rogatego, szczeciny. Zmniejszył się wywóz następujących artykułów: jaj, węgla, trzody chlewnej, gęsi, nawozów, mięsa świeżego, mrożonego, solonego, tkanin wełnianych, półwełnianych, odzieżowych, żelaza i stali, masła, papierówki, fasoli. Zwiększył się przywóz następujących artykułów: żelastwa, tytoniu i wyrobów tytoniowych, pomarańcz i cytryn, wełny owczej surowej niepranej. Zmniejszył się przywóz następujących artykułów: skór futrzanych, bawełny i odpadków, obrabiarek do metali wszelkich, maszyn formierskich dla odlewni, garbników (bez drewna garbarskiego), śledzi świeżych solonych, surowca żelaza, rud cynkowych, elektrycznych: maszyn, aparatów, przyrządów, ich części, węgla i koks, celulozy, tłuszczów i olejów roślinnych i zwierzęcych, silników tłokowych, lokomobil.

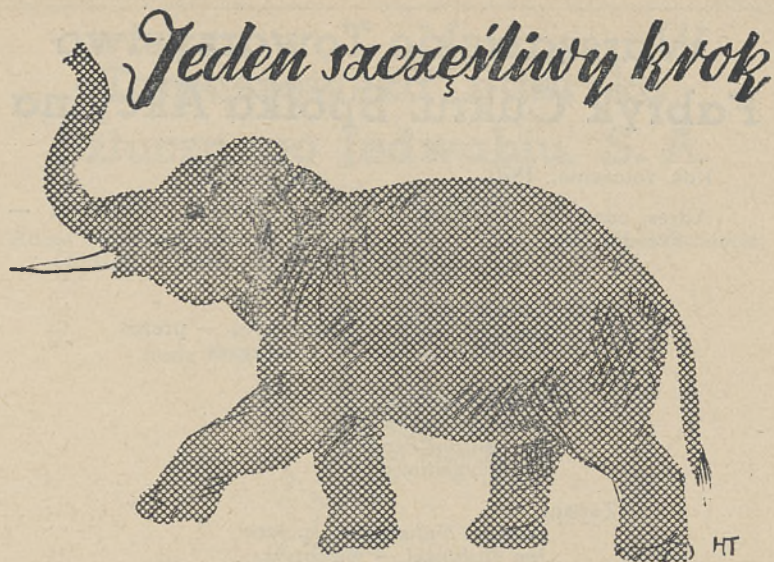

może przynieść Ci milionową fortunę —  
Kup więc los w szczęśliwej kolekturze

# J. LANGERA

WARSZAWA. MARSZAŁKOWSKA 121 — TEL. 242-11 — P.K.O. 1667

ODDZIAŁY:

Poznań, Mielżyńskiego 21 — Warszawa: Dworzec Główny odjazdowy i nad linią średnicową, ul. Targowa 46 i Wolska 13

## KILKA ANOMALIJ GIEŁDOWYCH

Od jednego z bardzo miarodajnych członków Giełdy otrzymaliśmy następujące, nader cenne uwagi:

Lista członków Giełdy Pieniężnej w Warszawie nasuwa

ważne refleksje. W grupie firm handlowych i przemysłowych zaledwie 4 na 17 są rzeczywiście związane z giełdą z racji dopuszczenia ich akcji do notowań giełdowych, reszta

reprezentuje firmy czysto handlowe lub komisowe w najlepszym razie w zakresie obrotu towarowego.

Przedsiębiorstwa uważają, iż po wprowadzeniu swych akcji na giełdę spełniły całkowicie swój obowiązek w stosunku do akcjonariuszy i puszczają akcje samopas, wydając je często na łup przygodnych zupełnie nieuzasadnionych gospodarczo fluktuacji. Nieobecność przedstawicieli spółek akcyjnych w gronie członków giełdy pieniężnej, niemożność wskutek tego, stałego obserwowania przez nich wahań kursowych i prostowania na miejscu fantastycznych pogłosek o stanie przedsiębiorstwa, o rozmiarach dywidend i t. p. doprowadza do zjawisk niepożądanych.

Jesteśmy często świadkami, masowego zainteresowania jakąś akcją przedstawiającą minimalną wartość wewnętrzną, gdy tymczasem akcje poważnych przedsiębiorstw o dodatkowych bilansach, wielkiej przyszłości, leżą odłogiem i swym kursem są prawie zrównane z różnymi efemerydami.

Zaledwie kilka akcji ma swych stałych opiekunów na giełdzie, reprezentowanych przez poważne banki. Opieka Państwowego Banku Rolnego nad akcjami Zakładów Żyrardowskich oraz Banku Zachodniego nad akcjami Tow. Lilpop Rau & Loewenstein, wybitnie wykazuje, do czego może doprowadzić tego rodzaju nadzór. Każda próba załamania kursu zostaje w zarodku

wstrzymana i powoli, umiejętnie przedstawiciele tych banków doprowadzają kursy do właściwego poziomu. Publiczność, widząc stopniową bezgwałtownych skoków poprawę kursów, nabiera zaufania i nie pozbywa się tych akcji nawet w czasie wielkich depresji giełdowych.

Ten przykład wskazuje dobitnie, że jeżeli rynek akcyjny ma być naprawdę uzdrowiony, to spółki akcyjne po wprowadzeniu swych akcji na rynek oficjalny, muszą się nimi w dalszym ciągu opiekować. Musi powstać obowiązek należenia spółek akcyjnych wprowadzonych na Giełdę, do grona członków Giełdy.

Poza tym, korzystnym byłoby, aby spółki te czuwały nad kursami swych akcji, lub też powierzały opiekę tę poważnym bankom. Tylko w ten sposób rynek akcyjny może być uzdrowiony i publiczność znów nabierze zaufania, które wskutek dotychczasowego systemu puszczenia luzem emitowanych akcji, zostało poważnie nadszarpnięte.

**Nowa emisja 5% L. Z. Piotrkowskiego Towarzystwa Kredytowego Miejskiego na Giełdzie Pieniężnej w Warszawie.**

Do obrotów i notowań giełdowych na Giełdzie Pieniężnej w Warszawie została dopuszczona nowa emisja 5% listów zastawnych Piotrkowskiego Tow. Kredyt Miejskiego 1938 r. na sumę zł 500.000. Są to listy na okaziciela w odciinkach po zł 100, 250, 500 i 1.000 wart. nom.

## MODRZEJÓW - HANTKE

Zjednoczone Zakłady  
Górnico-Hutnicze  
Spółka Akcyjna

Zarząd: Warszawa, ul. Srebrna 9

Dyrekcja: Sosnowiec, Huta Milowice

H u t y: Milowice, Katarzyna, Staszic, Częstochowa, Blachownia

Fabryki: Warszawska, Światowit st. Myszków

### Kopalnie Rudy

Zlewki, kęsy, żelazo handlowe i profilowe, żelazo taśmowe gorąco walcowane, walcówka, szyny dla kolejek polnych przemysłowych. Materiał łącznikowy do budowy nawierzchni kolejowej. Śruby, nakrętki, nity, podkładki, śruby łubkowe, haki szynowe, wkręty do podkładów. Bednarka zimno-walcowana gładka i profilowa do celów przerobczych, przemysłowych i opakunkowa. Butle stalowe do gazów sprężonych. Rury kwadratowe do sekcji i przegrzewaczy kotłowych. Rury spawane do czoła, czarne ocynkowane od 1/4 do 2". Kolejki przenośne na stalowych podkładach. Łopaty, rydle, młoty, siekiery, topory, oskardy, młotki i babki do kos. Narzędzia rolnicze, jako to: brony zygawkowe i sprężynowe, kultywatory, obsypniki, zęby sprężynowe do bron i kultywatorów, redliczki. Odlewy żeliwne i stalowe. Stal. Surówka żeliwna. Wyroby kute, prasowane, blaszane, cynkowane, cynowane i aluminiowe. Walcownia miedzi.



## Warszawskie Towarzystwo Fabryk Cukru, Spółka Akcyjna

Rok założenia: 1870.

Adres centrali, oddziałów i agencji: Zarząd, Warszawa —  
Krak. Przedm. 7.

Władze firmy:

Rada Nadzorcza:  
*Leopold Jan bar. Kronenberg* — prezes  
*Jan Weysenhoff* — wiceprezes

Członkowie:  
*Wiktor Cichocki*  
*Maksymilian Friede*  
*Jan Antoni Pennock*  
*Jan Wyganowski*

Zarząd:  
*Edward Natanson* — prezes  
*Jan Holyński* — wiceprezes

Członkowie:  
*Stanisław Grzybowski*  
*Ludwik Natanson*  
*Ludwik Pannenko*  
*Dominik Pennock*  
*Witold Szebeko*

Czynności Firmy: Produkcja cukru: kryształu i rafinady  
wszelkich gatunków.

Ilość zatrudnionych pracowników (umysłowych i fizycznych):  
w czasie kampanii: fizycznych — 3813 i umysłowych — 162.

Miejsce i numer wpisu do Rejestru Handlowego: Warszawa,  
Dział B. Nr.: BL. 64/B. XXIV. 4125.

Zrzeszenie i organizacje gosp., do których Firma należy.  
Związek Zawodowy Cukrowni b. Kr. Polskiego, Wołynia, Mało-  
polski i Śląska, Spółka Handlowa Cukrowni Związkowych  
w W-wie.

Banki, z którymi Firma pracuje: Bank Cukrownictwa S. A.  
w Poznaniu, Bank Handlowy w W-wie, Bank Gospodarstwa Kra-  
jowego, Bank Polski, Dom Bankowy D. M. Szereszowski, Pań-  
stwowy Bank Rolny i P. K. O.

Kapitał akcyjny i inne własne kapitały: zł 14.800.000.—

Obrót w ostatnim roku: zł 11.060.918,58.

Wysokość zysków bilansowych za ostatnie 3 lata: 1934/5 —  
Zł. 721.967,57, 1935/6 — Zł. 14.638,62, 1936/7 — Zł. 491.128,41.

Ilość akcji, ich wartość nominalna: zł 148.000.— sztuk po 100.—  
zł wart. nom.

Wysokość dywidendy za ostatnie 5 lat: 1931/32, 1932/33 — po  
2 zł, 1933/34, 1934/35 — po 3 zł, 1935/36 — po 2,50 od 1 akcji,  
oraz za rok 1936/37 — po 2 zł.



Spółka Akcyjna

## Cukrowni „DOBRE”

Rok założenia: 1902.

Adres Centrali: Warszawa, ul. Smolna 14 m. 4.

Władze firmy:

Zarząd:  
*Kazimierz Gruetzmacher*  
*Józef Czernicki*  
*Włodzimierz Grodzicki*  
*Leon Nowakowski*  
*Bogusław Bacciarelli*  
*Maria Biesiekierska*  
*Kazimierz Rudnicki*

Czynności firmy: Fabryka cukru.

Ilość zatrudnionych pracowników (umysł. i fizyczn.): w miesi-  
cach kampanijnych: robotników 994, prac. umysł. 59; w innych  
m-cach: robotników 173 a pracown. umysł. 26.

Miejsce i numer wpisu do rejestru handlowego: Warszawa  
R. H. B. 5415 XXXVI.

Zrzeszenia i org. gosp., do których firma należy: Związek Zawo-  
dowy Cukrowni.

Banki, z którymi firma pracuje: Bank Cukrownictwa i Bank Handl.

Kapitał akc. i in. własne kapitały: zł 3.600.000.—

Obrót w ostatnim roku: zł 2.942.284,17.

Wysokość zysków bil. za ost. 3 lata: 1934/35 — zł 144.000.—  
1935/36 — strata zł 26.381,83  
1936/37 — zł 200.165,16

Ilość akcji i ich wartość nomin.: 30.000 sztuk à zł 120.—

Wysokość dywid. za ostatnie 5 lat: 1932/33 — 5% 1935/36 — 5%  
1933/34 — 5% 1936/37 — 5%  
1934/35 — 8%

## Zjednoczone Browary Warszawskie pod firmą Haberbusch i Schiele S.A.

Rok założenia: 1846.

Adres Centrali: Warszawa, Grzybowska 58. Oddział: Fabryka  
Wódek — ul. Ceglana 4.

Władze firmy:

Rada Nadzorcza:  
*Jan Patzer* — prezes

Członkowie Rady:  
*W. Bogusławski*  
*S. Jung*  
*T. Lampe*  
*Ed. Schiele*

Zarząd:

Dyrektorzy:  
*W. Czarkowski*  
*H. Oppenheim*  
*Ed. Reych*

Komisja Rewizyjna:

*M. Brun*  
*A. Cholewicki*  
*A. Galecki*  
*W. Lampe*  
*K. Schiele*

Czynności firmy: browar, fabryka wód gazowych i lemoniad, fa-  
bryka wódek.

Ilość zatrudnionych pracowników: umysł. — 77, fizyczn. — 394.

Miejsce i numer wpisu do Rejestru Handlowego: Warszawa, Dział  
B. N. Nr. 7420/L. II.

Zrzeszenia i organiz. gospod., do których firma należy: Związek  
Browarów i Słodowni w Polsce, Warszawa, Wiejska 17.

Banki, z którymi firma pracuje: Bank Polski, Bank Gospodarstwa  
Krajowego, Bank Handl. w Warszawie i Bank Zw. Spółek Zarob.

Kapitał akcyjny i inne własne kapitały: 12.000.000.— zł, kapitał  
akcyjny: zł 10.459.000.—, inne kapitały.

Obrót w ostatnim roku operacyjnym: 7.500.000.— złotych.

Wysok. zysków bil. za ostatnie 3 lata.

Zysk bilans. w 1934 r. zł 118.257.—

„ w 1935 r. „ 201.664.—

„ w 1936 r. „ 379.743.—

Ilość akcji i ich wartość nominalna: 120.000 szt. po 100.— zł war-  
tości nominalnej.

Wysokość dywidendy za ostatnie 5 lat: w 1932 r. — 6%  
w 1933 r. — 3%  
w 1934 r. — 2%  
w 1935 r. — 2%  
w 1936 r. — 2%



## Częstocickie Towarzystwo Fabryk Cukru, S. A.

Rok założenia: 1882.

Adres Centrali, Oddziałów i Agencji: Warszawa, Nowy-  
Świat 41, Cukrownia, Ostrowiec Kielecki, Włostów, poczta  
Opatów — Kieleckie.

Władze Firmy: — Rada Nadzorcza: — Zarząd:

*Jan Holyński* — prezes  
*Leopold Wellisz*  
*Ludwik Pannenko*  
*Szymon Karski*  
*Henryk Kucharzewski*  
*Karol Epstein*  
*Alfred Luxenburg*  
*Konstanty bar. Nolken*  
ś. p. *Jan Kostanecki*

Czynności firmy: Fabryki Cukru.

Ilość zatrudn. prac. (umysłowych i fizycznych): około 200.

Miejsce i numer wpisu do Rejestru Handlowego: Warszawa.

Zrzeszenie i organiz. gospod., do których firma należy: Zwią-  
zek Zawodowy Cukrowni b. Król. Polskiego.

Banki, z którymi firma pracuje: Bank Cukrownictwa S. A.  
Bank Polski, Bank Gospodarstwa Krajowego, Bank Handlo-  
wy w Warszawie S. A.

Kapitał akcyjny i inne własne kapitały: 4.800.000.—

Obrót w ostatnim roku operacyjnym: 4.795.000.—

Ilość akcji i ich wartość nominalna: 38.400.—, okaz. 9.600.—,  
uprzyw. à zł 100.—

Wysokość dywidendy za ostatnie 5 lat: 1933/34 — 3%, 1934/35 — 3%,  
1935/36 — 2%, 1936/37 — 2%.

## ŁOWICKIE ZAKŁADY PRZEMYSŁOWE

### Cukrownia i Rafineria „IRENA”

Spółka Akcyjna

Rok założenia: 1927, (Sp. Akc. 1929).

Adres Centrali i Oddziałów: Łyszkowiec, pow. łowicki —  
Biuro Zarządu — Warszawa, Mazowiecka 5.

Władze firmy:

Zarząd:  
*Henryk Rosenberg* — prezes  
*Józef Rosenberg*  
*Leontyna Rosenberg* — członkini

Czynności firmy: Cukrownia i suszarnia wytłoków.

Miejsce i numer wpisu do rejestru handlowego: Warszawa —  
Dział B XLV 6518.

Zrzeszenia i organiz. gospod., do których firma należy: Związek  
Zawodowy Cukrowni, Spółka Handl. Cukrowni Związk.

Banki, z którymi firma pracuje: Bank Cukrownictwa, Po-  
wszechny Bank Związkowy, P. K. O.

Kapitał akcyjny i inne własne kapitały: 2.000.000.—

Obrót w ostatnim roku operacyjnym: 1.635.867,90.

Ilość akcji i ich wartość nominalna: 20.000 szt. akcji po  
zł 100.— nom. wart.



# Towarzystwo Zakładów Żyrardowskich Sp. Akc.

Rok założenia: 1833.

Adres Centrali: Warszawa, Traugutta 8. Oddziały: Lwów, ul. Kopernika 4; Poznań, Stary Rynek 51; Łódź, Piotrkowska 151; Kraków, Mikołajska 6; Wilno, Niemiecka 35.

Władze Spółki:

Rada Nadzorcza:

*Seweryn Ludkiewicz* — prezes  
*Wacław Staniszewski* — wiceprezes

Członkowie:

*Czesław Bobrowski*  
*Teodor Godlewski*  
*Janusz Jagmin*  
*Stanisław Janicki*  
*Witold Kryński*  
*Ludwik Maculewicz*  
*Marian Piasecki*  
*Michał Wierusz Kowalski*  
*Stanisław Sadkowski*

Zarząd:

*Inż. Władysław Szrednicki* — prezes  
*Wacław Szuyski* — wiceprezes  
*Wacław Lachert*

Czynności Przedsiębiorstwa: Fabryka towarów włókienniczych. Ilość zatrudnionych pracowników: fizycznych około 4.000, umysłowych ok. 300.

Miejsce i numer wpisu do Rejestru Handlowego: Warszawa, Sąd Okręgowy, Wydział II. Dział B. Nr. LXVIII. 6890.

Zrzeszenia i organizacje, do których firma należy: Związek Przemysłu Włókienniczego w Łodzi, Stowarzyszenie Kupców Polskich w Warszawie.

Banki, z którymi firma pracuje: Bank Polski, Państwowy Bank Rolny, Bank Handlowy, Bank Gospod. Kraj., Bank Cukrownictwa.

Kapitał akcyjny: 15.120.000.— zł.

Obrót w ostatnim roku: około 22.698.554.— zł.

Ilość akcji i ich wartość nomin.: 151.200 sztuk à 100 zł. nom.

# Tomaszowska Fabryka Sztucznego Jedwabiu, S. A.

Rok założenia: 1910.

Adres Centrali i Oddziałów: — Zarząd w Warszawie, ul. Wilcza 9-a. Oddział w Łodzi, ul. Pierackiego 5.

Władze firmy:

Rada Nadzorcza:

*A. Falter*  
*R. E. Kimens*  
*P. Lindenberg*  
*Sir William Max-Muller*  
*G. Popelier*  
*S. Sussman*  
*L. Toeplitz*  
*E. Trepka*  
*A. Wieniawski*

Zarząd:

*Inż. F. Wiślicki* — prezes  
*Dr. H. Majmon*

Czynności firmy: Produkcja sztucznych włókien wiskozowych, ciągłych i ciętych, przędzy z włókien ciętych, papieru wiskozowego, siarczku węgla, soli glauberskiej.

Liczba zatrudnionych pracowników: około 6.000.—

Miejsce i numer wpisu do rejestru handlowego: Warszawa, Dział B — Nr. LXX 10182.

Zrzeszenia i organiz. gospod., do których firma należy: Związek Przemysłu Chemicznego Rzeczypospolitej Polskiej, Centralny Związek Przemysłu Polskiego.

Banki, z którymi firma pracuje: Bank Handlowy w Warszawie, Bank Dyskontowy Warszawski, Powszechny Bank Związkowy w Polsce, Powszechny Bank Kredytowy, Bank Zachodni.

Kapitał akcyjny: 24.000.000.— zł.

Liczba akcji i ich wartość nominalna: 200.000 sztuk à zł 120.—

Wysokość dywidendy za ostatnie 5 lat: Rok 1936 — 10%

„ 1935 — 10%

„ 1934 — 7%

„ 1933 — 4%

„ 1932 — —



# Spółka Akcyjna „CERATA”

Rok założenia 1920. Adres: Biuro Zarządu: Czerniakowska 84.

Władze Spółki:

Prezes Zarządu:

*Karol Olszowski*

Członkowie Zarządu:

*Dr. Leon Możdżeński*  
*Wiktor Bereszko*  
*Stanisław Szymański*

Czynności przedsiębiorstwa: Fabrykacja ceraty i wyrobów pokrewnych.

Miejsce i Nr. wpisu w Rejestrze Handlowym: Dział b. Nr. IV—640.

Banki, z którymi firma pracuje: Komunalna Kasa Oszczędności i Bank Handlowy.

Kapitał akcyjny i inne własne: Akcyjny 1.350.000.—, Pożyczka Narodowa 17.550.—

Wysokość zysków bilansowych na ostatnie 3 lata (netto): w r. 1934 — zł 75.345.42; w r. 1935 — zł 44. 113.70; w r. 1936 — zł 31.875.18

Ilość akcji i ich wartość nominalna: Akcyj 13.5000.— nom. wart. zł 100.—

Przybliżony kurs akcji w dn. 31.XII. 1937 r. — 32.50.

Wysokość dywidendy za ostatnie 5 lat: W latach: 1932, 1933 i 1934 po 5 zł. od akcji stużłotowej; w latach 1935 i 1936 po 2 zł.

# Zakłady Przemysłu Lniarskiego „KROSNO” S. A.

Rok założenia: 1934.

Adres Centrali i Oddziałów: Warszawa, Chmielna 29. Zakład: Krosno (Małopolska).

Władze firmy:

Rada Nadzorcza:

*Gen. Dr. Feliks Maciszewski* — prezes  
*Dyr. Al. Znamięcki*  
*Dyr. Eug. Krasuski*  
*Dyr. Br. Burghardt*  
*Adw. Jerzy Berland*  
*Mgr. Józef Kuszell*

Zarząd:

*Tadeusz Beldowski* — prezes  
*Józef Rajchenbaum* — czł. Zarządu

Czynności przedsiębiorstwa: Przędzalnia, tkalnia i wykończalnia wyrobów lniarskich.

Ilość zatrudnionych pracowników: 60 umysł. i 1000 fizycznych.

Miejsce i numer wpisu w rejestrze handlowym: Warszawa.

Banki, z którymi firma pracuje: Bank Gosp. Kraj., Powsz. Bank Związkowy i Powsz. Bank Kredytowy.

Kapitał akcyjny i inne własne kapitały w sumie zł: 1.000.000.—

Obrót w ostatnim roku w sumie zł: około 5.000.000.—

Ilość akcji i ich wartość nominalna: 1000.— à zł 1000.—

# POLSKIE ZAKŁADY CHEMICZNE „NITRAT”, S. A.

Rok założenia: 1922. Adres: Warszawa, Mińska 25.

Władze Spółki:

Zarząd:

*Marian Biliński*  
*Willy Delloye*  
*Piotr Drzewiecki*  
*Stanisław Margules*  
*Stanisław Siciński*  
*Leopold Wellisz*  
*Gustaw Wertheim*

Komisja Rewizyjna:

*Jan Bobrzyński*  
*Karol Kozłowski*  
*Edward Litterer*  
*Stefan Rottermund*  
*Maksymilian Wizer*

Czynności Przedsiębiorstwa: Zakł. Chemiczne.

Miejsce wpisu w Rejestrze Handlowym: Warszawa.

Zrzeszenia i organizacje gospodarcze, do których firma należy: Związek Przemysłowców Chemicznych.

Banki, z którymi firma pracuje: Bank Polski, Bank Gosp. Krajowego, Bank Handlowy w Warszawie, Bank Dyskontowy Warszawski, Powszechny Bank Związkowy w Polsce.

Kapitał akcyjny i inne własne kapitały w sumie zł 3.800.000.—

Obrót w ostatnim roku w sumie zł ok. 4.500.000.—

Ilość akcji i ich wartość nomin. 20.000 szt. po zł 190.—

Wysokość dywidendy: 1936 — 5%.



## Tow. Przemysłowe Zakładów Mechanicznych Lilpop, Rau i Loewenstein, S. A.

Rok założenia: 1818. Adres: Warszawa, Bema 65.

Władze firmy: — Rada Nadzorcza:

A. Rotwand  
Cz. Klarner  
S. Brun  
W. Woszczyński  
A. Kucharzewski

Zarząd:

J. Komorowski  
J. Zaporski

Czynności firmy: Zakłady mechaniczne, Fabryka wagonów, Fabryka samochodów.

Ilość zatrudnionych pracowników (umysłowych i fizycznych): około 3.000.

Miejsce i numer wpisu do Rejestru Handlowego: Warszawa.

Zrzeszenia i organ. gospod., do których firma należy: Polski Związek Przem. Metalowych, Związek Wytwórców Wagonów i Parowozów.

Banki, z którymi firma pracuje: Bank Handlowy w Warszawie S. A., Bank Zachodni S. A.

Kapitał akcyjny i inne własne kapitały: 12.400.000.—

Obrót w ostatnim roku: zł 30.000.000.—

Ilość akcji Spółki i ich wartość nominalna oraz ostatnie notowania: 124.000.— à zł 100.—, (31.XII. 1937 r.) — zł 62.

Wysokość dywidendy za ostatnie 5 lat: 1936 — 3%.

## Pierwsza Fabryka Lokomotyw w Polsce

Spółka Akcyjna

Rok założenia: 1922.

Adres: Fabryka — Chrzanów, woj. krakowskie; Zarząd — Warszawa, Zgoda 8.

Władze firmy:

Zarząd:

Leopold Wellisz — prezes  
Inż. Aleksander Krzywicki — członek  
Inż. Guido Sanchez de la Cerda — członek.

Czynności firmy: Budowa lokomotyw, wszelkiego rodzaju mechanicznych środków pociagowych i maszyn (wg. § 2 Statutu S-ki). Ilość zatrudnionych pracowników: (umysł. — 140, fizyczn. — 1200). Miejsce i numer wpisu do rejestru handlowego: Sąd Okręgowy w Warszawie Wydz. II dział B Nr. V. 670/XXXIII 5189.

Zrzeszenia i organizacje gosp., do których firma należy: Polski Związek Przemysłowców Metalowych, Związek Wytwórców Wagonów i Lokomotyw, Centralny Związek Przemysłu Polskiego, Związek Przedsiębiorstw Komunikacyjnych.

Banki, z którymi firma pracuje: Bank Polski, Bank Gosp. Kraj., P. K. O., Bank Handlowy, Bank Dyskontowy, Powsz. Bank Związkowy, Powsz. Bank Kredyt., Bank Franc. Polski.

Kapitał akcyjny i inne własne kapitały: 8.000.000.— złotych.

Obrót w ostatnim roku: zł 10.459.000.— (1936 r.).

Wysokość zysków bilansowych za ostatnie 3 lata:

1936 r. — zł 752.051.97

1935 r. — zł 750.804.44

1934 r. — zł 701.472.55

Ilość akcji, ich wartość nomin. i ostatnie notowania giełd.: 80.000.— sztuk à 100.— zł nie notowane na giełdzie.

Wysokość dywidendy za ostatnie 5 lat:

1936, 1935, 1934, 1933 — po 5%.

1932 — 6%.

## Towarzystwo Sosnowieckich Fabryk Rur i Żelaza

SPÓŁKA AKCYJNA

WARSZAWA, UL. MONIUSZKI 10

Rok założenia: 1881.

Adres Centrali i fabryki: Warszawa, Moniuszki 10.  
Oddział: Sosnowiec, Nowopagońska 1.

Władze firmy:

Rada Nadzorcza:

Juliusz Bernard — prezes  
H. E. Boyer  
Hipolit Gliwic  
J. Leflaive  
Pawel Herman  
Aleksander Josset  
Kazimierz Adamski

Zarząd:

Klaudiusz Aulagnon — prezes  
Elie Marchasson  
Alfons Serveau  
Antoni Słaboszewicz  
Antoni Wereszczyński

Czynności firmy: Huty w Sosnowcu i Zawierciu, kopalnie rudy żelaznej, walcownia żelaza, blach i rur.

Ilość zatrudnionych pracowników: (fizyczn. i um.): 1.500 — 250.

Banki, z którymi Instytucja pracuje: Bank Polski, Powszechny Bank Kredyt., Bank Handlowy w Warszawie, Bank Francusko-Polski, Bank Związk. Sp. Zarob.

Kapitały akcyjne i inne własne kapitały: 20.000.000.—

Suma obrotowa w ostatnim roku operacyjnym: ok. 23 mln.

Wys. zysków bil. za ostatnie 3 lata: 1934/35 — 1.931.000.—,

1935/36 — 1.828.000.—, 1936/37 — 2.759.000.—

Ilość akcji i ich wartość nominalna: 200.000.— à 100 zł.

Ostatnie notowania giełdowe akcji firmy: 200 fr. fr.

(Giełda w Paryżu).

Wysokość dywidendy za ostatnie 3 lata: 1934/35 — 0%,

1935/36 — 2½%, 1936/37 — 3%.

## H. CEGIELSKI Spółka Akcyjna w Poznaniu

Rok założenia: 1846 (1899).

Adres Centrali i Oddziałów: Poznań, Górna Wilda 136.

Władze firmy:

Rada Nadzorcza:

Leon Greiner  
Adolf Seraing  
Hr. Bniński - Gultowy  
Witold Broniewski — Poznań  
Dr. Jan hr. Szoldrski-Golebin  
Kazimierz Zychliński — Twardowo  
Charles Frérichs — Bruxelles  
Wacław Staniszewski — Warszawa  
Dr. Włodz. Seydlitz — Warszawa  
Raymond Eugène Maréchal — La Louvière  
François Peters — Nivelles

Zarząd:

A. Kręglewski — Dyr. Generalny  
E. Więckowski, plk. dyplom. — czł. Zarządu  
Inż. B. Suchowiak — zast. czł. Zarządu  
Janusz Ligeza - Stamirowski — zast. czł. Zarządu

Czynności przedsiębiorstw: Fabryka maszyn, parowozów, wagonów, kotłów parowych, aparatów chemicznych, cukrowniczych, obrabiarek.

Ilość zatrudnionych pracowników (umysł. i fizycznych): c-a 4.500.

Miejsce i numer wpisu Rejestru Handlowego: Poznań B. 8.

Zrzeszenia i organizacje gospodarcze, do których firma należy: Polski Związek Przemysłowców Metalowych, Konstrukcje stal.

Banki, z którymi firma pracuje: Bank Polski, Bank Gospodarstwa Krajowego, Bank Związku Spółek Zarobkowych, Bank Handl. w Warszawie, P. K. O.

Kapitał akcyjny i inne własne kapitały: 9.240.000.—

Obrót w ostatnim roku: za 1937 r. zł 24.500.000.—

Ilość akcji i ich wartość nominalna: 83.944 okazie., 8.456 imiennych, uprzywilejowanych à zł 100.—

## Przemysł Metalowy „Granat”

Spółka Akcyjna

Rok założenia: 1921.

Adres Centrali, Oddziałów i Agencji: Zarząd: Warszawa, ul. Smolna 14, telef. 348-21. Fabryka: Kielce, ul. Młynarska 106, telef. 11-01.

Władze Spółki: Rada Nadzorcza: Zarząd:

Dr. Władysław Chudzyński — prezes  
Inż. Wacław Szulc — wiceprezes  
Jan Włodzimierz Lgocki  
Emil Rauer  
Władysław Sokółowski  
Tomasz Surzycki

Czynności przedsiębiorstwa: Wyroby metalowe toczone i tłoczone oraz amunicja.

Miejsce i numer wpisu do Rejestru Handlowego: Sąd Okręgo-

wy w Warszawie Wydz. Rejestru Handl. Nr. B/VII, 1185. Zrzeszenia i organizacje gospodarcze, do których firma należy: Związek Przemysłowców Metalowych.

Banki, z którymi firma pracuje: Bank Gospodarstwa Krajowego, Bank Związku Spółek Zarobkowych, Bank Handlowy w Warszawie.

Kapitał akcyjny i inne własne: kapitał akcyjny zł 1.800.000.—, „zapasowy” 502.359.41.

Fundusz amortyzacyjny ca 430.000.—

Ilość akcji i ich wartość nominalna: 18.000 sztuk akcji na okaziciela wartości nominalnej po zł 100 każda.

Ostatnie notowania giełdowe akcji: 132.50.

Wysokość dywidendy za ostatnie 5 lat: za 1936 — 8%

za 1935 — 7%

za 1934 — 7%

za 1933 — 6%

za 1932 — 6%



## Nasz Sklep — Urania

Spółka Akcyjna

Rok założenia: 1912.

Adres Centrali: Warszawa, Sienna 15. Oddziały: Warszawa, Jasna 1, telef. 6-50-97, Poznań, Pl. Nowomiejski 5, telef. 37-84, Katowice, Stawowa 3, telef. 3-05-72, Łódź, Piotrkowska 90, telef. 203-60, Brześć n/Bugiem, ul. 3-go Maja 5, telef. 1-09.

Firmy afiliowane: Księgarnia Nauczycielska, Białystok, Kilińskiego Nr. 10, telef. 4-23, Księgarnia „Ognisko” Grodno, Dominikańska Nr. 18, telef. 1-06, Jan Wilczyński sp. z o. o., Kraków, Rynek Nr. 34, telef. 100-05.

Władze firmy:

Zarząd:

Karol Hawelka — prezes  
Aleksander Olechowski — dyr. zarządzający  
Jan Napieralski — dyr. firmy

Rada Nadzorcza:

Jan Borysiewicz — prezes  
Bolesław Bartkiewicz — wiceprezes

Członkowie:

Aleksander Hoeke  
Jan Kocięcki  
Stanisław Kruszewski  
Zdzisław Pajewski  
Stanisław Sosiński  
Władysław Rayzacher  
Kazimierz Tomaszewski

Czynności przedsiębiorstwa: hurtownia papieru.

Ilość zatrudnionych pracowników: 290, (umysł. 120 i fizycznych 170).

Miejsce i numer wpisu do rejestru handlowego: Warszawa B. L. VIII. 9891.

Zrzeszenia i organiz., do których firma należy: Stow. Kupców Polskich — koło papierników.

Banki, z którymi firma pracuje: Bank Polski, Bank Handlowy w Warszawie, Bank Towarzystw Spółdzielczych, Bank Zachodni, Bank Zw. Spół. Zarobk., Oddz. Warsz., Polski Bank Komercyjny.

Kapitał akcyjny i inne własne kapitały: 1.000.000.—, zapasowy 76.000.—, amortyzacyjny: 110.000.—

Obrót w ostatnim roku operacyjnym kalendarzowym 1937 zł 6.349.428.—, bilans. 1936/37 — 5.157.704.—.

Wys. zysków bilans. za ostatnie lata: 1936/37, zysk zł 95.329.21.

Ilość akcji i ich wartość nominalna: 10.000.— à zł 100.—.



## Kluczewska Fabryka Papieru i Celulozy

Spółka Akcyjna

Rok założenia: 1892.

Adres Spółki: Warszawa, Moniuszki 2-a.

Zarząd:

Michał Plotnikoff  
Maurycy Szwarcsztajn  
Carl Duus  
Jerzy Plotnikoff  
Maksymilian Friede  
Michał Fuksiewicz

Rada:

Elżbieta Plotnikoff  
Natalia Plotnikoff  
Antoni Radwan  
Jules Ramseyer  
Ignacy Szwarcsztajn.

Wyrób i sprzedaż papieru, celulozy i miazgi drzewnej.

1000 pracowników fizycznych i 85 umysłowych.

Sąd Okręg. w Warszawie, Nr. VIII 1502/XLIII 6350.

Związek Papierni Polskich, Związek Zawodowy Polskich Fabryk Celulozy.

Powszechny Bank Związkowy w Polsce S. A., Bank Polski, Bank Handl. w Warszawie S. A., P. K. O., Dom Bankowy D. M. Szereszowski.

Kapitał zakładowy: — zł 7.000.000.—, amortyz. — zł 7.484.574,03, zapasowy — zł 75.055.—.

Obrót w ostatnim roku 1936 — zł 9.322.957,55.

Wysokość zysków bilansowych za ostatnie lata: w r. 1934 — zł 439.826,79; w roku 1935 — zł 440.766,27; w roku 1936 — zł 100.945,79.

Ilość akcji i ich wart. nomin.: 70.000 akcji, wartości nominalnej zł 100.— każda.

Wysokość dywidendy za ostatnie lata: w roku 1934 — 5%, w r. 1935 — 2% i w r. 1936 — 2%.

Spółka Akc. Przemysłu i Handlu Papierniczego

## „Dawidowicz, Kempijski i S-ka”

Rok założenia: 1920.

Adres Centrali: Warszawa, Chmielna 43.

Władze firmy:

Rada Nadzorcza: — Zarząd:

J. Kempijski  
M. Gittler  
R. Kempijski

Czynności przedsiębiorstwa: handel i przemysł papierniczy.

Ilość zatrudnionych pracowników (umysł. i fizycznych): 29.

Miejsce i numer wpisu do rejestru handlowego: Warszawa

Nr. B. 6638/XLVI.

Zrzeszenia i organiz. gospodarcze, do których firma należy: Centr. Związek Kupców.

Towarzystwo Akcyjne Fabryk Ołówków

## „ST. MAJEWSKI”

Spółka Akcyjna

Rok założenia: 1889.

Adres Centrali: Pruszków pod Warszawą.

Władze firmy: — Zarząd:

Inż. Stanisław Jan Majewski — prezes  
Inż. Leszek Majewski — wiceprezes  
Mec. Karol Kozłowski  
Szambelan Władysław Jelski  
Inż. Henryk Czech  
Mieczysław Kosicki — dypl. handl.  
Inż. Ziemomysł Zaborski  
Inż. Ludomir Zasacki

Czynności firmy: Fabryka ołówków, kredek, obsadek, stałówek, spinaczy i pluskiewek.

Ilość zatrudnionych pracowników (umysł. i fizycznych): 360.

Miejsce i numer wpisu do rejestru handlowego: Warszawa — Dział B. Nr. III — 378.

Zrzeszenie i org. gospod., do których firma należy: Zrzeszenie Wytwórców Gałęzi Papierniczo - Piśmienniczej.

Banki, z którymi firma pracuje: Bank Polski, Bank Towarzystw Spółdzielczych w Warszawie, Bank Gospodarstwa Krajowego w Warszawie, P. K. O. 60.838, K. K. O. w Pruszkowie.

Kapitał akcyjny: zł 2.700.000.—.

Obrót w ostatnim roku: 2.580.000.—.

Ilość akcji i ich wartość nominalna: 4.500 akcji nom. wart. 600 zł każda.

Wysokość dywidendy za ost. 5 lat: 1931/2 — 3%, 1932/3 — 5%, 1933/4 (15 miesięcy) — 10%, 1935 — 7%, 1936 — 8%.



## Mirkowska Fabryka Papieru

Sp. Akc.

Rok założenia: 1874.

Adres centrali, oddziałów i agencji: Zarząd: Warszawa, Marszałkowska 94.

Władze Spółki

Rada Nadzorcza:

Dr. Andrzej Wołoszyński — prezes  
Rudolf Jędrzejowski — wiceprezes

Członkowie:

Edward Natanson  
Artur Wohl  
Stanisław Natanson

Zarząd:

Janusz Regulski — prezes

Członkowie:

Wiktor Opęchowski  
Aleksander Wysokiński  
Jan Kocięcki

Czynności firmy: Fabryka Papieru.

Ilość zatrudnionych pracowników (umysłowych i fizycznych): ok. 1200 osób.

Miejsce i numer wpisu do Rejestru Handlowego: Sąd Okręgowy w Warszawie, Dział B Nr. LXX. 10184.

Zrzeszenia i organizacje gosp., do których firma należy: Związek Papierni Polskich, Centralny Związek Przem. Polskiego.

Banki, z którymi firma pracuje: Bank Polski, Bank Handlowy w W-wie S. A., Powsz. Bank Związk. w Polsce S. A., Bank Zachodni.

Kapitał akcyjny i inne własne kapitały: 6.000.000.— (kap. akc.)

Ilość akcji, ich wartość nominalna: 40.000 szt. po zł. 150.— nom. wartości.

Banki, z którymi firma pracuje: Bank Polski, Bank Gospodarstwa Krajowego, Powszechny Bank Kredytowy, Bank Handlowy w Warszawie i inne.

Kapitał akcyjny i inne własne kapitały: kapitał akc. zł 600.000.—, kapitał zapas. zł 131.455,48, fund. amortyz. zł 51.852,94.

Obrót w ostatnim roku: 1937 zł 3.144.103.—.

Wysokość zysków bilans. za ostatnie 3 lata: za rok 1934 — 29.265,58, za rok 1935 — 2.233,81, za rok 1936 — 17.431,94.

Ilość akcji i ich wartość nominalna: 6.000 akcji wartości nominalnej zł 600.000.—.

Wysokość dywidendy za ostatnie lata: w roku 1934 zł 24.000.— w pozostałych latach nie wypłacono dywidendy.



**„E L I B O R”**  
**Spółka Akcyjna Handlowo-Przemysłowa**  
**„Ł. J. BORKOWSKI”**

Rok założenia: 1880.

Adres Centrali: Warszawa, ul. Marszałkowska 117.

Oddziałów: Borysław, Drohobycka 60-a, Częstochowa, Piotrkowska 31, Dąbrowa Górnicza, Kościuszki 1, Gdynia, 10 Lutego 24, Kraków, Wiślna 2, Lublin, Łęczyńska 3, Łódź, Kilińskiego 70, Piotrków, Słowackiego 34, Rądom, Żeromskiego 61, Gdańsk, Elisabethwall 9.

Zakłady Górniczo - Hutnicze „Chlewiska“ p. Szydłowiec.

Władze Spółki:

Rada Nadzorcza:

*Inż. Andrzej Wierzbicki* — prezes  
*Inż. Aleksander Ciszewski* — wiceprezes  
*Mieczysław Hofman* — wiceprezes  
*Ludwik Antoni Kozłowski*  
*Victor Jacobson*  
*Dr. Leopold Ostaja Starzewski*  
*Jan Wolicki*

Zarząd:

*Kazimierz Wejchert* — prezes  
*Włodzimierz Horodyński*

Czynności firmy: Handel hurtowy. Sprzedaż detaliczna. Przeladunek węgla: 1 dźwig à 7 t. Dostawa węgla bunkrowego. Warsztaty samochodowe. Kopalnie rudy żelaznej.

Ilość zatrudnionych pracowników: umysł. — 150, fizyczn. — 372.

Miejsce i numer wpisu do rejestru handl.: Sąd Okręgowy w Warszawie, Wydział II. Dział B. Nr. LXIV. 9229.

Zrzeszenia i organizacje gosp., do których firma należy: Stowarzyszenie Kupców Polskich, Zrzeszenie Hurtowych Sprzedawców Węgla, Związek Właścicieli Lasów.

Banki, z którymi firma pracuje: P. K. O., Bank Polski, Bank Amerykański, Bank Handlowy w Warszawie, Bank Towarzystw Spółdzielczych, Bank Związku Spółek Zarobkowych, British and Polish Trade Bank w Gdańsku.

Kapitał akcyjny: zł 4.000.000.—

Obrót w ostatnim roku 1937: około zł 25.000.000.—

Wysokość zysków bilansowych za ostatnie trzy lata:

w roku 1934 — zł 88.580.40.  
 „ „ 1935 — „ 98.888.46.  
 „ „ 1936 — „ 63.625.71.

Ilość akcji: 40.000 szt. po 100.— zł nom. wart. każda, ich wartość nominalna 4.000.000.— zł.

Wysokość dywidendy za ostatnie pięć lat: do roku 1936 dywidendy nie było, za rok 1936 — zł 1.— od akcji 100-złotowy.

**Warszawskie Towarzystwo**  
**Ubezpieczeń, S. A.**

Rok założenia: 1870. Adres centrali i oddziałów: Warszawa, ul. Jasna Nr. 4 — centr., oddziały — Warszawa, Łódź, Poznań, Katowice, Gdynia, Kraków, Lwów i Wilno.

Władze T-wa (Rada Nadz., Zarząd):

Rada Nadz.:

*Alfons Kühn* — prezes  
*Dr. Henryk Strasburger* wiceprezes

Członkowie:

*Prof. Samuel Dickstein*  
*Pos Jerzy Donimirski*  
*Adw. Adam Dziejicki*  
*Ludwik Kronenberg*  
*Witold Ostrowski*  
*Nils Philipson*  
*Dr. Henryk Rittermann*

Zarząd:

*Jan Adam Jeziorański* przewodn.,

Członkowie:

*Andrzej Sliwiński*  
*Dr. Marceł Einhorn.*

Czynności Towarzystwa: Ubezpieczenia.

Ilość zatrudnionych pracowników: 250 osób.

Kapitał akcyjny i inne własne kapitały: ogółem zł. 5.815.471.07

Suma bilansowa w ostatnim roku operacyjnym: zł 13.224.391.49.

Wysokość zysków bilans. zł 172.614.49.

Ilość akcji i ich wartość nominalna: 30.000 szt. à zł. 100.— zł.

3 mil.

Wysokość dywidendy za ostatnie lata: 1932 — 9%, 1933 — 5%, 1934 — 6%, 1935 — 4%.

Miejsce i numer wpisu do Rejestru Handlowego B. 9754/LXVII w W-wie.

**Zakłady Amunicyjne**  
**POCISK S. A.**

Rok założenia: 1922.

Warszawa, Mińska 25.

Władze Spółki: — Rada Nadzorcza:

*Jacques Bienaimé*  
*Piotr Drzewiecki*  
*Antoni Lewalski*  
*Emil Messner*  
*Leopold Wellisz*  
*Józef Wielowieyski*  
*Zbigniew Wielowieyski*

Zarząd:

*Witold Czaplicki*  
*Stefan Machowicz*  
*Stanisław Margules*  
*Gustaw Wertheim*  
*Kazimierz Wiszowaty*

Czynności przedsiębiorstwa: Zakłady Amunicyjne.

Miejsce wpisu w Rejestrze Handlowym: Warszawa.

Zrzeszenia i organizacje gospodarcze, do których firma należy:

Związek Polskich Przemysłowców Metalowych.

Banki, z którymi firma pracuje: Bank Polski, Bank Gospodarstwa Krajowego, Bank Handlowy w Warszawie, Bank Dyskontowy, Powszechny Bank Związkowy.

Kapitał akcyjny i in. własne kapitały: razem zł 7.200.000.

Obrót w ostatnim roku: zł 13.000.000.

Ilość akcji i ich wartość nominalna: 72.000 szt. à zł 100.—

Przybliżony kurs dn. 31.XII. 1937 — 83 zł.

Wysokość dywidendy: w 1936 r. — 3%.

**Warszawskie Towarzystwo Kopalń**  
**Węgla i Zakładów Hutniczych**  
**Spółka Akcyjna**

Rok założenia: 1874. Adresy centrali, oddziałów, agencji itp.:

Zarząd — Warszawa, Czackiego 6. Kopalnie i Biuro Sprzedaży — Niemce, poczta Kazimierz koło Strzemieszyc.

Władze Spółki (Rada Nadzorcza — Zarząd): Rada Nadzorcza: Prezes — *Antoni Wieniawski*, wiceprezes — *Jerzy Łempicki*, członkowie — *Jan Holyński*, *Leopold Jan baron Kronenberg*, *Ludwik Natanson*, *Witold Sągajllo*.

Zarząd: Prezes — *Edward Natanson*, wiceprezes — *Wacław Fajans*, członkowie — *Edward Rose*, *Stanisław Natanson*, *Witold Szebeko*.

Dyrekcja kopalń: Naczelnny Dyrektor — *Stanisław Grychowski*, Dyrektor Techniczny — *Marian Czaplicki*.

Czynności Przedsiębiorstwa: Kopalnie węgla — „Kazimierz“ i „Juliusz“.

Ilość zatrudnionych pracowników (umysłowych i fizycznych): 3.523.

Miejsce i numer wpisu w Rejestrze Handlowym: Warszawa, Nr. rej. 7318 B.

Zrzeszenia i organizacje gospodarcze, do których firma należy: P. K. W., (Polska Konwencja Węglowa w Katowicach), Unia Przem. Górn. Hut — Katowice.

Banki, z którymi firma pracuje: P. K. O., Bank Polski, Powszechny Bank Związkowy.

Kapitał akcyjny i inne własne kapitały w sumie zł: 21.000.000.—

Obrót w ostatnim roku w sumie zł: 11.133.807.48.

Wysokość zysków bilansowych za ostatnie 3 lata w sumie zł:

1934	— strata.	
1935	— spisano na amortyzację	196.297.65
1936	— spisano na amortyzację	1.725.012.05
1936	— zysk	10.280.17

Ilość akcji i ich wartość nomin.: 210.000 szt. akcji po 100 zł., podzielona na 189.000 akcji na okaziciela i 21.000 akcji imiennych.

Wysokość dywidendy za ostatnie 5 lat: nie było.



# HOTEL EUROPEJSKI

## w Warszawie

Spółka Akcyjna

Rok założenia: 1921.

Adres Centrali: Warszawa, Krakowskie Przedmieście 13.

Władze firmy:

Rada Nadzorcza, Zarząd:

Seweryn Ks. Czetwertyński  
Zofia Ks. Czetwertyńska  
Helena Ks. Czetwertyńska  
Barbara Hr. Grocholska  
Rajnold Hr. Przeździecki  
Stanisław Kühn

Dyrekcja:

Bolesław Kosiński

Czynności Przedsiębiorstwa: Hotel, Restauracja, Kawiarnia, Bar i Sklep Win.

Miejsce i numer wpisu do rejestru handl.: Nr. 1085 B. VII. 1921.

Zrzeszenia i organizacje gospod., do których firma należy: Naczelna Organizacja Przemysłu Hotelowego w Warszawie.

Banki, z którymi firma pracuje: Bank Amerykański w Warszawie.

Kapitał akcyjny i inne własne kapitały: 5.000.000.— zł.

Obrót w ostatnim roku 4.500.000.— zł.

Wysokość zysków bilans. za ostatni rok 524.205.— zł.

Ilość akcji i ich wartość nominalna: 50.000 sztuk po zł 100.—.

Wysokość dywidendy za ostatni rok po zł 2.— od akcji.



## B a n k

### Towarzystw Spółdzielczych

#### Spółka Akcyjna

Rok założenia: 1910.

Adres Centrali i Oddziałów: Warszawa — Wilno.

Władze firmy:

Rada Nadzorcza: — Dyrekcja:

Wiktor Cichocki  
A. Rząd  
Wl. Heinrich

Czynności firmy: Wszelkie czynności w zakres bankowości wchodzące.

Miejsce i numer wpisu do rejestru handlowego: Warszawa.

Zrzeszenia i organ. gospod., do których Bank należy: Zw. B-ków.

Banki, z którymi firma pracuje: Wszystkie.

Kapitał akcyjny i inne własne kapitały: 3.000.000, ogółem 5.063.909,05, 31/XII/36 — 888.000.—.

Obrót w ostatnim roku: zł 249 milionów 400.000.—.

Wysokość zysków bilansowych za ostatnie 3 lata: wkładki ogólne — 1.852.000 — 936; 1.578.000 — 935; 1.456.000 — cka 120 zł.

Ilość akcji spółki i ich wartość nominalna oraz ostatnie notowania: 500 zł. sztuka — 6.000 akcji.

Akcje imienne tylko w rękach chrześcijańskich.

Wysokość dywidendy za ostatnie 5 lat: brak dywidendy.

W roku 1935 — najbardziej krytycznym — wykazano zyski małe, ale pełne instytucji.

# Hotel BRISTOL

## w Warszawie, Sp. Akc.

Rok założenia: 1897. Adres: Warszawa, Krak. Przedmieście 42/44.

Władze Firmy: — (Zarząd):

Stanisław Turno  
Wl. Demby  
Mieczysław Broniewski  
Dyr. Marian Szaniawski

Czynności firmy: hotel i restauracja.

Ilość zatrudnionych pracowników: 200 — fizycznych i 51 — umysłowych, ogółem 251 osób.

Miejsce i numer wpisu do Rejestru Handlowego: Dział B. Nr. I/44 Warszawa.

Zrzeszenia i organizacje gospodarcze, do których firma należy: Naczelna Organizacja Polskiego Przemysłu Hotelarskiego, Stowarzyszenie Kupców Polskich, International Hotel Verein, w Kolnie.

Banki, z którymi firma pracuje: Bank Cukrownictwa, Poczto-wa Kasa Oszczędności.

Kapitał akcyjny i inne własne kapitały: Kapitał akcyjny — zł 5.000.000.—; zapasowy i amortyzacyjny — zł 4.451.471,21 gr.; razem kapitałów na łączną sumę zł 9.451.471,21 gr.

Obrót w ostatnim roku: zł 1.784.907,73 gr.

Ilość akcji i ich wartość nominalna: 4.000 szt. à zł 1.250.—.



## Warszawskie Akcyjne Towarzystwo Pożyczkowe

### na Zastaw Ruchomości, S. A.

Rok założenia: 1888.

Adres Centrali i Oddziałów: Warszawa, Pl. Napoleona 2, Przejazd 1, Nalewki 26. Łódź, Zachodnia 31.

Władze firmy:

Rada Nadzorcza:

Klewin Ludwik — prezes  
Plebiński Bronisław — wiceprezes  
Siwicki Władysław — sekretarz  
Boniecki Michał  
Hryniewiecki Bolesław

Zast. Członków:

Bastgen Tadeusz  
Godlewski Teodor  
Niziński Stanisław

Dyrekcja:

Kozłowski Tadeusz — naczelny dyrektor  
Kozłowski Wacław — dyrektor  
Ożarówski Tadeusz — wicedyrektor

Czynności firmy: Zakład Zastawniczy (lombard).

Miejsce i numer wpisu do rejestru handlowego: Warszawa.

Banki, z którymi firma pracuje: Bank Handlowy w Warszawie, Bank Dyskontowy Warszawski, S. A., Bank Cukrownictwa S. A., Bank Powszechny Związkowy S. A., Bank Towarzystw Spółdzielczych S. A., Bank Zachodni S. A.

Kapitał akcyjny i inne własne kapitały: 2.000.000.—.

Wysokość zysków bilans. za ostatnie 3 lata: Rok 1934 — 253.723,88

" 1935 — 336.509,78

" 1936 — 454.495,05

Ilość akcji, ich wartość nominalna i ostatnie notowania giełdowe: 20.000 akcji à 100.— zł 103 (26.I. 38 r.).

Wysokość dywidendy za ostatnie 5 lat: Rok 1932 — 15%

" 1933 — 10%

" 1934 — 8%

" 1935 — 8%

" 1936 — 8%

## Krajowa Hurtownia Herbaty

### dawniej T-wo M. Szumilin

Spółka Akcyjna

Rok założenia firmy: 1840. Adres: Warszawa, ul. Miodowa 25.

Rada:

Stefan Przanowski  
Zygmunt Drzażdżyński  
Włodzimierz Jarnuszkiewicz  
Zofia Szumilin  
Jerzy Szurig

Zarząd:

Mieczysław Kurtner  
Adam Steinborn  
Bolesław Szurig

Czynności przedsiębiorstwa: paczkownia i sprzedaż hurtowa herbaty.

Ilość zatrudnionych pracowników (umysłowych i fizycznych): 18 umysł. i 18 fizycznych.

Miejsce i Nr. wpisu do Rejestru Handlowego: B. 951 — Warszawa.

Zrzeszenia i organizacje gospodarcze, do których należy: Stow. Kupców Polskich, Zrzeszenie Import. Kawy i Herbaty, Stow. Przemysł. Herbacianych.

Banki, z którymi pracuje: Bank Polski, Dyskontowy, Spółdz.

Kapitał akcyjny i inne własne: zł 400.000.— akcyjny; 82.000.— zapasowy.

Ilość akcji i ich wartość nomin. 4.000.— po zł 100.—.

Ostatnie notowania giełdowe akcji: nie notowane.

Wysokość dywidendy za ostatnie 5 lat: 4 i 5%.



# Łódzki Bank Depozytowy

Spółka Akcyjna

## Bank Dewizowy

Centrala: Łódź Piotrkowska 5

Oddziały:

Warszawa, Żabia 9

Lwów, ul. 3 Maja 5

## Dobra książka francuska w prenumeracie

Wielka ilość nowości, ukazujących się na półkach księgarskich we Francji, nie pozwala Czytelnikowi na należyłą ocenę, co warto i należałoby przeczytać.

Dla informowania o książkach, zasługujących na uwagę, powołano w 1926 roku w Paryżu przy „Société des Lettres et des Arts” specjalny Instytut Sequana, który postawił sobie za zadanie wskazywanie miłośnikom literatury francuskiej najbardziej wartościowych książek ostatniej doby.

Instytut Sequana, kierując się w wyborze i opinii zupełną bezstronnością, wskazuje dzieła istotnie zasługujące na poznanie i rozpowszechnienie. Wyreca więc Czytelnika w trudzie wyboru najlepszych książek dnia, usuwa ryzyko przy nabywaniu nowości i wzbogaca bibliotekę najcenniejszą lekturą.

Wyboru najlepszej książki spośród wszystkich wydawnictw francuskich ostatniego miesiąca dokonywa specjalny komitet Instytutu Sequana.

Komitet zbiera się raz na miesiąc i wypowiada opinię, jaką książkę miesiąca uważa za najlepszą i reprezentującą najgodniej piśmiennictwo francuskie.

Opinia Komitetu Instytutu Sequana jest niezależna i dyktowana wyłącznie troską o dobrą sławę twórczości francuskiej.

Wybrane przez Komitet dzieło zostaje nabyte przez Instytut Sequana

i natychmiast ponownie wydane w odpowiedniej szacie graficznej, na dobrym papierze dzielowym i estetycznie oprawione.

Książki wydawane przez Instytut Sequana, stanowią zbiór, składający się wyłącznie z nowości wydawniczych. Ukazują się one regularnie raz na miesiąc (12 tomów rocznie) i mogą być nabywane tylko w prenumeracie. W ostatnich 12 miesiącach w cyklu wydawnictw Selection Sequana ukazały się następujące książki:

*Romain Roussel: La Vallée sans printemps.*

*Roger Vercelet: Sous le pied de l'Archange.*

*Maxence van der Meersch: L'Élu.*

*C. F. Ramuz: Le Garçon Savoyard.*

*Edouard Peisson: Le Pilote.*

*Alexandre Arnoux: Le Rossignol napolitain.*

*Jacques Chardonne: Romanesques.*

*Georges Barbarin: Jesusa de Guipuzcoa.*

*René Laporte: Les Chasses de novembre.*

*Luc Durtain: Le Globe sous le bras.*

*M. Constantin-Weyer: La Demoiselle de la Mort.*

*Rol. Dorgelès: Quand j'étais Montmartrois.*

*Przedstawicielstwo Instytutu Sequana na Polskę posiada Instytut Wydawniczy Biblioteka Polska, S. A.*

## Pomyślna sytuacja hutnictwa żelaznego

Wytwórczość hutnictwa żelaznego w całym r. 1937 przedstawiała się jak następuje (w tonach — w nawiasach dane za 1936 r.): surówka 723.836 (584.381), stal 1.450.005 (1.144.543), wytwory walcowane 1.052.339 (826.075), rury żelazne i stalowe 96.375 (61.422).

Jak widać z tego zestawienia, w całym r. 1937 w porównaniu z r. 1936, wytwórczość surówki wzrosła o 25,6 proc., stali o 26,7 proc., wytworów walcowanych o 26,2 proc. i rur o 56,9 proc.

*Eksport wyrobów hutniczych* wynosił w grudniu r. ub. 22,289 ton, a więc o 645 t., wię-

cej niż w listopadzie r. ub. Zwiększył się eksport żelaza formowego, uniwersalnego, tamowego, walcówki, blach czarnych i ocynkowanych oraz szyn i akcesorii kolejowych. Zmniejszył się natomiast eksport żelaza sztabowego, stali szlachetnej, zestawów kołowych oraz ich części, innych wyrobów, rur i żelazomanganu.

*W kierunku eksportu* wynikły następujące zmiany: *zwiększył się mianowicie eksport do Argentyny, Afryki Połudn., Brazylii, Egiptu, Finlandii i Holandii, Indii brytyjskich, Niemiec, Norwegii,*

*Straits Settl, Szwajcarii i Z. S. R. R. Zmniejszył się natomiast do Bułgarii, Estonii, Włoch, Japonii, Kolumbii i Malty, Palestyny, Portugalii, Rumunii, Szwecji, Syrii, Siamu i Urugwaju.*

*W okresie od 1 stycznia do 31 grudnia 1937 r. wywieziono:* wyrobów walcowanych i dalszej obróbki — 214,238 ton, rur 35.495 t., żelazomanganu i surówki 12.478 t. Łączny wywóz wyrobów hutniczych wynosił w 1937 roku 262.211 t., t. j. o 25.259 t. więcej niż w analogicznym okresie 1936 r.

## Znaczny wzrost ilości protestów wekslowych

Grudzień r. ub. zaznaczył się wielkim wzrostem ilości zaprotestowanych weksli, a mianowicie z 146.900 w listopadzie ilość ta podniosła się do 172.700 weksli. Wzrost ilości protestów dotyczy równomiernie całego kraju. Suma weksli zaprotestowanych wyniosła 22 mln. zł (listopad — 18 mln. zł).

## Prywatny eksport artykułów rolnych — likwiduje się

W związku z obowiązującym już od pewnego czasu zakazem wywozu z Polski większości artykułów rolnych, a mianowicie żyta, pszenicy, owsa i szeregu gatunków jęczmienia — w szybkim tempie postępuje likwidacja prywatnego eksportu artykułów rolnych. Likwidacja ta przyspieszona jest jeszcze trudnościami w pracy, na jakie natrafiają eksportowe firmy żydowskie w Gdańsku.

W Warszawie likwiduje się obecnie największa prywatna firma eksportu płodów rolnych, a mianowicie Polski Eksport Rolny, sp. z o. o. Firma ta eksportowała sama rocznie za około 30 milionów. Przyczyną likwidacji jest wycofanie się kapitału belgijsko - francuskiego, do którego należało to przedsiębiorstwo. Minimalny zakres działalności eksportowej uniemożliwia, rzecz prosta, kapitałowi obcemu uzyskanie pożądanej rentowności i dochodowości.

*W warszawskich kołach gospodarczych mówi się jednak o możliwości przejęcia tej firmy przez kapitał krajowy.*

## BANK

### Kupiecko-Kredytowy Spółdzielczy

w Ł o d z i z ogr. odp.  
ul. Piotrkowska 29

P.K.O. 600.020 Tel.: 174-45 i 182-45



## PRZEPISY DLA TRANSAKCYJ GIEŁDOWYCH

zatwierdzone przez Radę Giełdową w dniu 18 stycznia 1938 r. i obowiązujące od dnia 1 lutego 1938 roku.

§ 1. Przepisom niniejszym, o ile strony nie umówiły się inaczej, podlegają transakcje giełdowe (§ 21 statutu) oraz niegiełdowe, jeżeli zostały zawarte między członkami Giełdy i wartościami, dopuszczonymi do obrotu na Giełdzie.

§ 2. Sprzedawca walorów obowiązany jest dostarczyć je nabywcy w jego biurze, o ile nabywca jest bankiem, domem bankowym lub kantorem wymiany; jeżeli nabywca nie należy do tej kategorii członków Giełdy, to jest on obowiązany odebrać zakupione papiery w biurze sprzedawcy.

Jeżeli sprzedawcą jest Bank Polski, to nabywca winien odebrać zakupione walory w Banku Polskim.

§ 3. Papiery wartościowe powinny być dostarczone lub odebrane najpóźniej następnego dnia powszedniego po zawarciu transakcji przed godziną 13 m. 30, a w sobotę przed godz. 12 m. 30.

Waluty zagraniczne oraz czeki i wpłaty na zagranicę powinny być dostarczone lub odebrane najpóźniej następnego dnia powszedniego przed godziną jedenastą. Jeżeli strony są członkami Izby Rozrachunkowej, to rozrachunek za sprzedane lub nabyte czeki i wpłaty na zagranicę winien nastąpić następnego dnia powszedniego po zawarciu transakcji na pierwszym posiedzeniu Izby Rozrachunkowej.

§ 4. Jeżeli sprzedawca nie otrzymuje niezwłocznie należności za dostarczone walory, to nabywca obowiązany jest odebrać walory w biurze sprzedawcy w terminie wskazanym w § 3-im.

§ 5. Sprzedawca obowiązany jest dostarczyć walory wskazane w cedule urzędowej lub też zwyczajowo przyjęte.

Przy dostawie kilku rodzajów papierów rachunki i świadectwa pochodzenia winny być sporządzone dla każdego rodzaju papieru oddzielnie.

Dostarczane papiery i świadectwa pochodzenia winny być ułożone w kolejności numerów; świadectwa pochodzenia muszą być wystawione na blankiecie firmowym i podpisane.

§ 6. Zapłatę skutecznia się w gotowości.

§ 7. Strony uprawnione są, za obopólną zgodą, przekazać odbiór lub dostawę walorów — z wyjątkiem wpłat i dewiz — innej firmie, będącej członkiem Giełdy, odpowiadają jednak solidarnie za wykonanie transakcji.

§ 8. Jeżeli jedna ze stron, uczestniczących w transakcji, nie wykonała zobowiązania lub jeśli nabywca kwestionuje jakość dostarczanych sztuk, to każdej ze stron przysługuje prawo w ciągu 24 godzin wnieść zażalenie do Sądu Rozjemczego, celem

jak najszybszego rozstrzygnięcia sporu.

Zażalenie powinno być złożone na piśmie w dwóch egzemplarzach.

§ 9. Do papierów procentowych powinny być dołączone wszystkie niepłatne jeszcze kupony. Do umówionej ceny za walory dolicza się wartość kuponu bieżącego do dnia zapłaty włącznie po potrąceniu ewentualnego podatku; każdy miesiąc liczy się 30 dni, rok 360 dni.

Kurs akcji obejmuje wartość kuponu bieżącego; akcje winny być dostarczone z kuponem, wskazanym w cedule urzędowej.

§ 10. O ile przy walorach premiowych dziele dostawy zbiega się z dniem losowania, to dostawa, na żądanie nabywcy, powinna nastąpić w przeddzień ciągnięcia, choćby to był dzień zawarcia transakcji.

§ 11. Jeżeli przy transakcjach papierami, podlegającymi losowaniu amortyzacyjnemu, została dostarczona sztuka wylosowana, to strona poszkodowana może żądać zamiany sztuki najpóźniej w ciągu 7-miu miesięcy.

§ 12. Papiery wartościowe, zakwestionowane drogą właściwą, nie są dostarczalne.

Za papiery zakwestionowane (zastrzeżone) należy uważać papiery zastrzeżone prawomocną decyzją władz sądowych bądź też b. Głównego Urzędu Likwidacyjnego, ogłoszoną w Monitorze Polskim, jak również zastrzeżone przez władze śledcze, o czym winno nastąpić również ogłoszenie w Warszawie lub powiadomienie firm warszawskich.

§ 13. Jeżeli zastrzeżenie było ogłoszone przed transakcją, to za skutki zastrzeżenia odpowiada sprzedawca; jeżeli zastrzeżenie było ogłoszone po zawarciu transakcji, to za konsekwencje sprzedawca nie ponosi odpowiedzialności.

§ 14. Przy transakcjach papierami imiennymi koszty cesji obciążają sprzedawcę.

§ 15. Gdy z powodu wyczerpania arkusza kuponowego danego waloru następuje obwieszczenie o wydaniu nowych arkuszy kuponowych, albo gdy następuje to bez obwieszczenia, to, po upływie 2-ch tygodni od rozpoczęcia wydawania nowych arkuszy kuponowych, odnośnie walory powinny być dostarczone z nowymi arkuszami kuponowymi.

Te same zasady mają również zastosowanie przy dostawie papierów wartościowych, które podlegają konwersji, zamianie, przestemplowaniu i t. p.

§ 16. W wypadku uznania przez Sąd Rozjemczy konieczności likwidacji przymusowej zawartej transakcji likwidacja dokonywa się przez maklera przysięgłego, przy czym strona likwidująca może być nabywcą lub sprzedawcą na własny rachunek.

Na karcie umowy makler winien stwierdzić, że transakcja jest przy-

## KALENDARZYK

NA LUTY

### Bezpłatnych Pokazów Gotowania Elektrycznością

- 1 wtorek pokaz gotowania
- 4 piątek „Dietetyczne pieczenie mięsa”
- 8 wtorek pokaz gotowania
- 11 piątek „Smażenie pączków, faworków i racuszków”
- 15 wtorek pokaz gotowania
- 18 piątek „Potrawy z mąki i kasz”
- 22 wtorek pokaz gotowania o godz. 17-ej

W SALONIE ELEKTROWNI MIEJSKIEJ  
w WARSZAWIE, MARSZAŁKOWSKA 150

musową z wymienieniem obu stron, prowadzących spór.

§ 17. Makler, załatwiający likwidację, składa tego samego dnia sprawozdanie w sekretariacie Giełdy, który w ciągu 24 godzin zawiadamia o tym strony.

Różnica kursowa, powstała z likwidacji, po doliczeniu kosztów (kurtaż, stempel, procenty i koszty kancelaryjne) powinna być uregulowana w ciągu 3 dni od dnia likwidacji.

Na żądanie strony poszkodowanej Sąd Rozjemczy może zasądzić zwrot szkód i strat, wynikłych z powodu niedotrzymania umowy.

§ 18. Zlecenia przymusowej likwidacji mają pierwszeństwo przed innymi zleceniami i powinny być udzielone starszemu maklerowi przed rozpoczęciem zebrania.

Jeżeli likwidacja jednego dnia nie może być załatwiona, to dalszy ciąg odbywa się w następnych dniach giełdowych.

Gdyby likwidacja nie mogła być wykonana, to makler składa o tym

sprawozdanie Radzie Giełdowej, która rozstrzyga jak postąpić.

§ 19. Jeżeli strona umyślnie opóźnia, utrudnia lub uniemożliwia dotychczasową likwidację przymusową, to Sąd Rozjemczy może, na wniosek drugiej strony, skazać winnego na grzywnę z przesłaniem akt Komisji Dyscyplinarnej celem dalszego postępowania.

§ 20. Terminy maksymalne dla czeków i wpłat ustala Rada Giełdowa.

Odsetki zwłoki za przekroczenie terminów maksymalnych określa Sąd Rozjemczy.

Niezależnie od tego reklamujący ma prawo żądać zwrotu szkód i strat według orzeczenia Sądu Rozjemczego.

§ 21. Jeżeli opóźnienie nastąpiło skutkiem siły wyższej, jak strajki, przerwy komunikacji i t. d., to odsetki za czas opóźnienia obowiązują.

§ 22. Zmiany niniejszych przepisów zatwierdza Rada Giełdowa, ogłaszając o tym w sali zebrania giełdowych.

### Wypuszczenie III serii 4% Państwowej Renty Złotej

Dziennik Ustaw przynosi rozporządzenie ministra skarbu o wypuszczeniu III serii 4% państwowej Renty Złotej.

Z dniem 1 lutego r. b. wypuszcza się III serię 4% państwowej Renty Złotej na łączną kwotę imienną 50 milionów złotych w obligacjach na okaziciela po 10 tys. złotych w złocie każda obligacja.

Reszta zostanie spłacona do dnia 1 lutego 1983 r. drogą

dwukrotnego, poczynając od 1-go sierpnia r. b. umarzania części obligacji, wylosowanych w tym celu podług planu umorzenia. Odsetki stałe od Renty w wysokości 4%, płatne są półrocznie z dołu w dniach 1 lutego i 1 sierpnia.

Cenę sprzedażną obligacji ustala się na złotych 100 za 100 złotych w złocie wartości imiennej. Obligacje Renty mają wszelkie prawa papierów pupilarnych.

# Hotel Europejski Sp. Akc. w Warszawie

300 pokoi nowocześnie urządzone od 8 zł.

Wykwintna restauracja, Kawiarnia i Bar  
prowadzone we własnym zarządzie



## 1922 - 1937

## 15 LAT POLSKIEGO GÓRNEGO ŚLĄSKA — serca kraju

Mija szósty miesiąc od wygaśnięcia konwencji, ustalającej na lat 15 stan przejściowy w zakresie pozostawiania Górnego Śląska w obrębie Państwa Polskiego. Wbrew głosom zza kordonu, Polska potrafiła i potrafi na przyszłość pokierować mądrze pracą swego największego ośrodka gospodarczego i wykorzystać dla ogólnego pożytku — jego niezmiernie bogactwa.

Myśl o Śląsku nasuwa się nieodparcie w każdym wypadku, gdy omawiamy sprawę jakiejś ważniejszej odcinek życia gospodarczego Polski i dlatego pragniemy na tym miejscu poświęcić parę słów zbilansowaniu tego czego dokonano na Śląsku w ciągu pierwszych 15 lat jego przynależności do Polski.

Właśnie niedawno temu podjął to zadanie znany publicysta gospodarczy, p. Janusz Ignaszewski, kierownik wydziału statystycznego Syndykatu Hut Żelaznych. W jednym z pism gospodarczych omówił on z właściwą sobie przejrzystością, prostotą i wnikliwością dorobek gospodarczy, kulturalny i ogólnospołeczny Górnego Śląska w ramach państwowości polskiej.

Jak należy ocenić ogólnie ten dorobek? „Gdy się... zważy w jak trudnych warunkach znalazł się Górny Śląsk bezpośrednio po wojnie, jak wielkie wyrwy w normalnym bytowaniu tej najbardziej uprzemysłowanej części Polski poczynił okres plebiscytu i zrywu powstańczego o wolność, gdy się uświadomi, o jak wielkim zaniechaniu znajdowały się wówczas drogi lądowe i wodne, z jak znacznymi trudnościami walczyć musiały polskie władze kolejowe w związku z odcięciem od polskiej sieci komunikacyjnej węzłów: bytomskiego i gliwickiego, jak dotkliwy był brak mieszkań i szkół i gdy się wreszcie wyrówna to wszystko z obecnym stanem rzeczy — to każdy bezstronny obserwator przyznać musi, że pierwszych 15 lat przynależności do Polski Śląsk nie zmarnował”.

Dalej tak pisze p. Ignaszewski o rezultatach i znaczeniu tych 15 lat pod względem gospodarczym:

„Podstawa gospodarczego życia Górnego Śląska, źródłem jego znaczenia i twórczego rozmachu jest przemysł. Gęsto rozsiane zakłady, jak kopalnie węgla, huty żelazne i cynkowe oraz warsztaty przerobcze nadają Śląskowi właściwe mu, dostojne piętno. Górny Śląsk to wielka kuźnia pracy, która zasila całą Polskę w coraz to nowe źródła energii, stwarza nowe narzędzia i warsztaty oraz zbroi w nowy ryn-

sztunek bojowy, stając się tym samym głównym filarem, na którym opiera się siła gospodarcza i polityczna państwa. Im lepiej zagospodarowany, zorganizowany i przygotowany do przyszłych zadań będzie Śląsk, tym silniejsza będzie Polska. Wyniki osiągnięte przez przemysł zasługują przeto na specjalną uwagę.

Wydobycie węgla kamiennego, stanowiącego jedną z najpoważniejszych pozycji w bilansie polskiej gospodarki przemysłowej, a zwłaszcza w obrocie handlowym z zagranicą, wyniosło w ciągu lat 15 około 380 milionów ton. W tym samym okresie hutnictwo żelazne Śląska wytworzyło 10,5

milionów ton stali surowej, hutnictwo cynku przeszło 1,5 mln. ton, ołowiu przeszło 400.000 ton. Imponujące rozmiary osiągnęła również wytwórczość produktów węglowych, wytworów przemysłu żelazo - przerobczego, materiałów wybuchowych i t. d.

Ogólnie biorąc, w omawianym czasokresie wartość śląskiej produkcji górniczo-hutniczej łącznie z pozostałymi działami przemysłu, rzemiosła oraz gospodarki rolnej i leśnej szacować można na dziesiątki miliardów złotych”.

A życie kulturalne i społeczne?

„W wyniku piętnastoletniej, mozolnej pracy w tym zakre-

sie, zanika stopniowo ponura szarzyzna, dominująca do niedawna w przemysłowym okręgu Górnego Śląska, a najbliższe otoczenie potężnych zakładów przemysłowych, dzięki zieleni i kwiatom, stając się miłe dla oka, oddziałwa też dodatnio na stan zdrowotności. W miejscach, na których przed kilku jeszcze laty były nieużytki, wyrosły monumentalne budowle — osypiska zamienione zostały w piękne „zieleńce, ogródki skwery i parki”.

Z kolei parę cyfr, ilustrujących osiągnięcie w tej dziedzinie; a przede wszystkim na szeroką skalę podejmowane roboty publiczne:

„Globalnie wzięwszy w pierwszym piętnastolecium wybudowano w województwie śląskim: dróg kolejowych około 200 klm., nowych dróg bitych 300 klm., przebudowano dróg bitych na nawierzchnie ulepszone 600 klm., ilość ogródków działkowych wzrosła do 11.000, izb mieszkalnych przybyło 46.000, a kubatura nowo-wbudowanych szkół osiągnęła milion metrów sześciennych. Dzięki wspaniałej budowie wodociągu w Maczkach, wykonanej kosztem 20 mln. zł, o wydajności 50.000 mtr. sześć. dziennie, mogła Polska z chwilą wygaśnięcia Konwencji Genewskiej, zrezygnować z korzystania z rurociągów, leżących po stronie niemieckiej, a zaopatrujących poprzednio w wodę do picia kilkanaście gmin powiatów katowickiego i świętochłowickiego.

Na roboty publiczne, to jest gmachy dla urzędników i instytucyj, domy mieszkalne, kolonie robotnicze, szkoły średnie i powszechne, drogi i mosty, koleje, regulację rzek i t. p. wydano w pierwszym piętnastolecium w województwie śląskim, sumarycznie licząc, pół miliarda złotych.

Inwestycje te, które w znacznej części usunęły dotkliwy brak pomieszczeń i stworzyły odpowiednie warunki bytu dla społeczeństwa śląskiego, nie wyczerpują jednakże wszystkich, częściowo już bardzo palących potrzeb tej dzielnicy, których realizacja wymagać będzie nakładu kilkuset milionów złotych.

Wyniki, osiągnięte w pierwszym piętnastolecium pracy Śląska w ramach państwowości polskiej, rozbudowują nadzieje, że w miarę gospodarczego rozwoju Rzeczypospolitej wzrastające zapotrzebowanie na podstawowe surowce, którymi ta dzielnica dysponuje, pociągnie za sobą wzrost znaczenia i dobrobytu Śląska, a co za tym idzie, umożliwi zaspokojenie dających się obecnie odczuwać potrzeb”.

MASZYNY  
do pisania  
PODRÓŻNEHERMES  
bobu

Fabr. E. PAILLARD & Co  
Yverdon. — St. Croix  
Wysokość 6cm. Waga 3,8 kg.  
Cena zł. 290.—

Najnowsze  
konstrukcje  
Wyrób  
szwajcarski  
Jeneralne  
przedstawicielstwo  
H. Halpern  
i S-ka  
Warszawa  
Mazowiecka 11  
Tel. 619-11

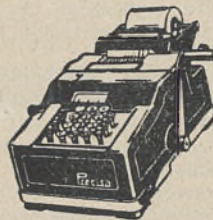
MASZYNY  
do sumowania  
„PRECISA”

Fabryka  
„PRECISA”  
SEENGEN.

Własne warsztaty reperacyjne

O rozwój przedsiębiorstw  
shiphandlerskich

Związek Izby Przemysłowo - Handlowych badał ostatnio sprawę warunków rozwoju przedsiębiorstw shiphandlerskich zajmujących się dostawą dla statków morskich wszelkich artykułów spożywczych, technicznych i nawigacyjnych, nabywanych w przedsiębiorstwach położonych wewnątrz kraju.

Związek Izby stwierdził, że w interesie Portu Gdynińskiego leży wyeliminowanie dorywczych dostawców, natomiast odpowiednie zorganizowanie silnych i solidnych firm shiphandlerskich. Należy bowiem umożliwić statkom łatwe i korzystne pokrycie swego zapotrzebowania. Przyczynia się to do rozwoju i spopularyzowania portu, co jest szczególnie ważne wobec silnej konkurencji innych portów, a z drugiej strony tą drogą organizowany handel stanowi poważną gałąź handlu eksportowego. Z tych powodów wszystkie porty, a między innymi także Gdynia, przywiązują dużą wagę do rozwoju firm zaopatrujących statki i udzielają im daleko idącego poparcia, stawiając

w zamian duże wymagania co do kwalifikacyj moralnych, materialnych i fachowych. Rozwój przedsiębiorstw shiphandlerskich Gdyni na tym odcinku jest dość znaczny, zwłaszcza, że pozyskane zostały dostawy na statki zagraniczne, nie tylko w portach polskiego obszaru celnego, ale i w portach zagranicznych, co pozwoliło na osiągnięcie poważnej cyfry obrotów, sięgających około 2-ch milionów złotych miesięcznie.

Próby bezpośrednich dostaw przez producentów na statki nie dały zadowalających rezultatów, co w konsekwencji prowadzi do unikania przez statki czynienia zakupów w Gdyni i kierowania zapotrzebowania do portów zagranicznych.

Ze względu na konieczność poparcia dalszego rozwoju firm shiphandlerskich Związek Izby wysunął postulat zwolnienia dostaw towarów przeznaczonych na zaopatrzenie statków od podatku obrotowego na równi z towarami eksportowymi zagranicę.



# P O M Y Ś L N Y R O K

(ad) Informacje poniższe otrzymaliśmy od p. inż. A. Dunina, dyrektora Polskiego Związku Przemysłowców Metalowych.

Miniony rok 1937 przyczynił się do wyjątkowo jaskrawego podkreślenia i uwypuklenia roli przemysłu metalowego w Polsce. Szybki rozwój obrotów życia gospodarczego na całym świecie obejmował swym wpływem Polskę w tym roku w znacznie silniejszej mierze, niż szereg innych państw, o wiele nawet od nas potężniejszych na polu gospodarczym. Wielkie inwestycje państwowe pociągnęły za sobą wzrost ożywienia w przemyśle prywatnym, co szczególnie dało się odczuć właśnie w przemyśle metalowym i to zasadniczo we wszystkich jego działach. Spowodowały to rosnące zamówienia w związku z przeprowadzanymi inwestycjami, konieczność realizacji potrzeb w zakresie obronności państwa, postępy motoryzacji i t. d.

Te wszystkie względy sprawiły, że krajowy przemysł metalowy stanął na czele wszystkich gałęzi naszej wytwórczości pod względem zatrudnienia. Kiedy w końcu listopada 1936 r. przemysł metalowy dawał zatrudnienie 125.888 robotnikom (uwzględniając tylko zakłady przemysłowe większe, t. zn. zatrudniające przynajmniej po 20 robotników) i w tym momencie zajmował drugie miejsce po przemyśle włókienniczym, skupiającym przy swych warsztatach 146.315 robotników, to po roku, a więc w końcu listopada r. ub. przemysł metalowy stał już na czele ze swoimi 155.102 robotnikami wobec 150.963 robotników włókienniczych. Nie umniejsza doniosłości tego przesunięcia, iż na jesieni (sierpień — wrzesień) włókiennictwo zatrudniało jeszcze o kilkuset ludzi więcej.

Na podkreślenie zasługuje fakt, że ogromna większość, bo 131.662 robotników w przemyśle metalowym pracowało (listopad r. ub.), przeciętnie po 6 dni w tygodniu, a więc tylko niewielki odsetek zatrudniony był częściej i to też przeważnie większą część tygodnia. Takimi rezultatami nie może się poszczycić żadna inna gałąź przemysłu polskiego.

Brak w tej chwili jeszcze dokładnych danych co do bilansu produkcyjnego przemysłu metalowego w 1937 r. W każdym razie stwierdzić można, że np. produkcja żelaznych nitów i sworzni wzrosła ilościowo w porównaniu z 1936 r. o mniej więcej 75%, bo z 2.083 ton do 3.593 ton. (dane za 11 miesięcy). Produkcja różnych wyrobów śrubowych żelaznych, podniosła się o około 20%, pro-

dukcja gwoździ — o około 10% i t. d.

Jaka była sytuacja przemysłu metalowego przy końcu 1937 r.? Ostatnie miesiące roku były okresem niezwykle intensywnego zbytu w odlewnictwie, a szczególnie w dziedzinie urządzeń sanitarnych. Przy wielkim zapotrzebowaniu krajowym nie zaniebdywano eksportu, notując po utracie dołbrego rynku palestyńskiego nowe sukcesy eksportowe na rynkach, nie objętych dotąd naszą ekspansją. Również zauważyć się daje zwiększenie zapotrzebowania na wyroby odlewni maszynowych, jak i w omówionych poprzednio odlewniach żeliwa. Charakterystycznym przejawem ogólnogospodarczego wzrostu koniunkturalnego była sytuacja przemysłu obrabiarek, gdzie większość fabryk ma zapewnione zamówienia na dłuższy okres czasu. W związku z tem fabryki obrabiarek przeprowadzają u siebie szereg inwestycji. Przemysł przystąpił do produkcji nowych typów obrabiarek wcale dotąd nie budowanych w Polsce. Zapewniona robotę na szereg miesięcy ma dział konstrukcyj żelaznych i produkcja objęta mechaniką precyzyjną. Daje się również zauważyć wzrost konsumpcji maszyn do szycia, a zadawające zatrudnienie ce-

chuje fabryki śrub, kotłów i maszyn młynarskich.

Specjalnych kilka słów należy się jednak przemysłowi narzędziowemu. Jak wiadomo, za kilka dni, ściśle 5 lutego polski przemysł narzędziowy obchodzi na pozór skromny, a jakże doniosły w swej historii jubileusz 5-lecia swego istnienia. W 1933 r. bowiem, z uruchomieniem organizacji branżowej p. n. Grupa Producentów Narzędzi Polskiego Związku Przemysł. Met. rozwinęła się właściwie działalność tego przemysłu, dotąd bardzo słaba. W ciągu tych pięciu lat ustalone zostały możliwości produkcji i zbytu poszczególnych narzędzi, przeprowadzono planowy podział produkcji między wszystkie fabryki krajowe i zorganizowano sprzedaż — bez najmniejszego nacisku, bez żadnych sankcyj w stosunku do członków organizacji.

Program produkcji krajowego przemysłu narzędziowego powiększony został z kilkunastu typów narzędzi, budowanych w 1932 r. do przeszło 1000, jakie buduje się obecnie. Mimo spadku cen narzędzi w okresie 5 l. mniej więcej 35%, wartość produkcji wzrosła z niespełna 3 miln. zł. na 39,4 miln. zł. w 1937 r. Stopień pokrycia zapotrzebowania rynku

krajowego, który przed tym nie przekraczał nigdy 10%, osiągnął w 1937 r. poważną cyfrę 87%. Cała rozbudowa przemysłu narzędziowego odbyła się w warunkach najzupełniej swobodnej konkurencji członków Grupy, rozbudowa warsztatów odbywała się bezpomocy finansowej ze strony Państwa, ale zato sprzedaż napotykała stale na rosnącą konkurencję zagranicy, korzystającą do dnia dzisiejszego z coraz większych kontyngentów.

Zaznaczyć trzeba, że w poszczególnych działach przemysłu narzędziowego obserwujemy w ostatnich czasach niezmiernie znamieny objaw interesowania się eksportem, że zatem kalkulacja produkcji przez jej właściwe zracjonalizowanie doprowadzona została do poziomu, pozwalającego na wytrzymanie międzynarodowej konkurencji ze szczególnie groźnym i silnym przemysłem niemieckim.

Jeśli mowa na koniec o naszym przemyśle metalowym, to nie sposób pominąć najpopularniejszego dziś problem polskiego życia gospodarczego: motoryzację. Ubiegły rok przyniósł duże postępy krajowego przemysłu motoryzacyjnego. Montownia lilpopowska przechodzi coraz bardziej na produkcję krajową, zasilając nasz przemysł wzrastającymi zamówieniami. Państwowe Zakłady Inżynierii mają za sobą rok pełen niezaprzeczalnych sukcesów produkcyjnych, a pomocniczy przemysł motoryzacyjny zaczyna odgrywać coraz poważniejszą rolę.

Rok bieżący, choć nie zapowiada bodaj żadnych rewelacyjnych zmian, przyniesie jednak niewątpliwie dalsze postępy produkcji krajowej, a że sprawa ta leży na sercu czynnikom decydującym zarówno ze względów wojskowych, jak i ogólnych, komunikacyjnych, najlepszym dowodem jest niedawne przemówienie sejmowe min. komunikacji J. Ulrycha mówiące o niezbędności dla Polski przynajmniej 3—4 fabryk i montowni samochodów, dzielących między siebie zapotrzebowanie rynku w zakresie poszczególnych typów pojazdów mechanicznych. Przemówienie to komentowane było powszechnie jako zapowiedź niedalekiej już chwili rozpoczęcia budowy dalszych fabryk samochodów w kraju. Sprawa ta wywołała oczywiście, jeżeli naprawdę jest aktualna — wiele hałasu, wiele sprzeciwów i zastrzeżeń, nie mniej jednak prędzej czy później dojdziemy do momentu, kiedy istniejąca dotąd fabryka i montownia samochodów nie będą wystarczać na zaspokojenie potrzeb rynku wewnętrznego.

## POPYT WZRASTA! ROZPOCZĘLIŚMY PRODUKCJĘ NOWEJ SERII





**DOM BANKOWY**  
**D. M. SZERESZOWSKI**

**WARSZAWA**

**Żelazna Brama Nr. 1**

**Adres tel. „Szereszbank”**

**Warsz. Tow. Handlu Herbatą**  
**A. Długolecki i W. Wrześniewski S. A.**  
**Warszawa**

Adres Centrali: Warszawa, Al. Jerozolimskie Nr. 119 (dom własny).

Władze Spółki:

Radz Nadzorcza:

*Jan Bielski*  
*Henryk Filipowicz*  
*Feliks Górski*  
*Inż. Jerzy Hirsztowski*  
*Jan Strzembosz*  
*Dr. Wacław Wrześniewski*

Zarząd:

*Władysław Wrześniewski*  
*Wacław Bronowski*  
*Jan Lewandowski*  
*Inż. Leon Buszkowski*  
*Maria Byszewska*

Czynności firmy: Pakownia i sortownia herbaty oraz handel hurtowy i detaliczny herb.

Banki, z którymi firma pracuje: Bank Polski i Bank Towarzystw Spółdzielczych.

Kapitał akcyjny i inne własne kapitały: akcyjny — zł 900.000.—; rezerwowo — zł 205.911.33; zapasowy — 290.127.84.

Ilość akcji i ich wartość nominalna: 6.000 akcji okaz. à zł 150.— nomin.

Wysokość dywidendy za ostatnie 5 lat: 1931 — 10%, 1932 — 10%, 1933 — 1936 — 8%.

Miejsce i Nr. wpisu do rejestru handlowego: Warszawa Nr. VIII 1389.

**Warszawskie Towarzystwo**  
**„MOTOR”**

**Spółka Akcyjna**

**Zakłady Chemiczno-Farmaceutyczne**

Rok założenia, Oddziału Wód Mineralnych — 1824;

Zawiązanie Spółki Akcyjnej—1900 r.

Adres Centrali: Warszawa, Marszałkowska 23.

Czynności Przedsiębiorstwa: Produkcja preparatów chemiczno-farmaceutycznych.

Miejsce i numer wpisu do Rejestru Handl.: Warszawa, B I p. 19.

Zrzeszenia i organiz. gospod., do których firma należy: Związek Przemysłu Chemicznego Rzeczypospolitej Polskiej.

Banki, z którymi firma pracuje: Bank Polski, Poczta Kasa Oszczędności.

Kapitał akcyjny i inne własne kapitały w sumie zł 1.200.000.—.

Obrót w ostatnim roku w sumie zł: 2.800.000.—.

Wysokość zysków bilans. za ostatnie 3 lata w sumie zł: 425.000.—.

Ilość akcji i ich wartość nominalna: 10.000.— à 120.— zł.

Wysokość dywidendy za ostatnie 3 lata: 1934 r. — 6%, 1935 r. — 4½%, 1936 r. — 5%.

**Bank Związku**  
**Spółek Zarobkowych**  
**Sp. Akc.**

Rok założenia: 1886.

Adres: Centrala: Poznań, Plac Wolności 15.

Oddziały: Bydgoszcz, Grudziądz, Katowice, Kielce, Kraków, Łwów, Łódź, Piotrków, Sosnowiec, Toruń, Warszawa, Wilno, Gdańsk.

Władze firmy:

Rada Nadzorcza:

*Wacław Staniszewski* — prezes  
*Dr. Włodzimierz Seydlitz* — zast. prezesa  
*Adam Nowakowski* — sekretarz  
*Franciszek Maciejewski* — zast. sekretarza  
*Stefan Barcikowski*  
*Władysław Jenner*  
*Brunon Sikorski*  
*Józef Targowski*  
*Władysław Zakrzewski*  
*Dr. Antoni Żółtowski*  
*Stefan Baczewski*

Zarząd:

*Broniewski Witold* — prezes  
*Dyr. Legis Adolf*  
*Dyr. Łopuszański Eugeniusz*  
*Dyr. Przesmycki Mikołaj*

Czynności Banku: Wszelkie czynności w zakres bankowości wchodzące.

Banki, z którymi Instytucja pracuje: krajowe i większe zagraniczne, Kapitał akcyjny i inne własne kapitały: zł 21.040.215.

Kapitał zakładowy Spółki wynosi 20 milionów złotych, podzielony jest na akcje po 100 złotych i składa się:

1) z uprzywilejowanych akcji imiennych serii A, nominalnej wartości 2.500.— zł;

2) z uprzywilejowanych, również imiennych akcji serii B, nominalnej wartości 250.000.— zł;

3) z akcji zwyczajnych serii C, brzmiących na okaziciela, nominalnej wartości 19.247.500.— zł;

4) z uprzywilejowanych akcji imiennych serii D, nominalnej wartości 500.000.— zł.

Suma wkładów i rach. bieżących (saldo kredytowe) 78.073.560.—.

Suma weksli zdyskontowanych: 45.783.989.—.

Suma rachunków bieżących (saldo debetowe): 30.564.448.—.

**Bank Francusko - Polski**

**Banque Franco - Polonaise**  
**Francuska Spółka Akcyjna**

Paris, 15 rue des Pyramides

Rok założenia: 1920.

Adres Centrali i Oddziałów: Warszawa, ul. Czackiego 4. Katowice, Poznań, Gdańsk, Gdynia.

Czynności Banku: wszelkie czynności bankowe, Bank Dewizowy.

Kapitał akc.: 50.000.000 fr. fr. Kapitały rezerw.: 16.258.910 fr. fr.

Suma bilansowa w ostatnim roku operac. 294.808.191 fr. fr.

Ilość akcji i ich wartość nominalna: 100.000.— à 500 fr. fr. wpłacono po 250 fr. fr.

Wysokość dywidendy za ostatnie 5 lat: 1932 — 1933 — 1934 4%, 1935 — 1936 — 4%.

Suma wkładów i rach. bież. (saldo kredytowe): 171.643.150 fr. fr.

Suma weksli zdyskontowanych: 66.515.813 fr. fr.

Rada Nadzorcza:

*M. J. Noulens*, à Paris  
*M. A. Bénac*, Administrateur de la Banque de Paris et des Pays-Bas, à Paris.  
*M. P. Bavière*, Administrateur de la Banque de l'Union Parisienne, à Paris.  
*M. André Goüin*, à Paris.  
*M. André Homberg*, Président Honoraire de la Société Générale, à Paris.  
*M. Jacques de Neuflyze*, Président de la Société des Mines et Usines à Zincs de Silésie.  
*M. E. Oudot*, Directeur de la Banque de Paris et des Pays-Bas, à Paris.  
*M. Prince Poniatowski*, à Paris  
*M. Louis Spiess*, Industriel, à Varsovie  
*M. Jacques de Vaux*, Censeur de la Société Générale de Crédit Industriel et Commercial, à Paris.

Dyrekcja:

*Directeur Général: M. Edmond Spitzer.*  
*Directeur: M. G. Trachier.*  
*Directeur: M. R. Nantas.*  
*Secrétaire Général: M. H. Plantet.*



# HOTEL BRÜHL

WARSZAWA, ul. Fredry 12 vis-a-vis Ogr. Saskiego  
Telefon Centrala 5-48-00

woda bieżąca, zimna i gorąca, centralne ogrzewanie, — telefon w każdym pokoju, — absolutna cisza!

## Położenie Gospodarcze Polski w listopadzie 1937 r. w oświetleniu Banku Gospodarstwa Krajowego

— Według ostatniego przeglądu miejscowego Banku Gospodarstwa Krajowego rok 1937 zaznaczył się w Polsce silniejszym wzrostem produkcji i obrotów niż poprzednie lata pokryzysowe. Produkcja przemysłowa w niektórych gałęziach, a zwłaszcza w dziale dóbr wytwórczych, osiągnęła wzgl. przekroczyła najwyższy dotąd poziom wytwórczości z lat 1928/29.

Wzrost produkcji i obrotów został sfinansowany w dużej mierze z odbudowanych rezerw kapitałowych życia gospodarczego przy stosunkowo niewielkim wykorzystaniu kredytu bankowego. Ponieważ jednocześnie wkłady w instytucjach finansowych wykazały poważny wzrost, przekraczający w roku bieżącym pół miliarda złotych, płynność rynku pieniężnego wzmogła się bardzo silnie, co umożliwiło dwukrotną w ciągu roku powszechną obniżkę oprocentowania wkładów bankowych.

Zwłaszcza miesiąc listopad przyniósł dalszy wzrost płynności rynku pieniężnego, wyrikający z jednej strony ze wzmoczonego dopływu wkładów, z drugiej zaś sezonowego spadku zapotrzebowania kredytowego na cele produkcyjne. Przyrost wkładów zaznaczył się we wszystkich grupach instytucji finansowych w Pocztowej Kasie oszczędnościowej zwiększyły się o prawie 10 miln. zł. a pozostałości na rachunkach czekowych o poważną kwotę 43,1 miln. zł. W Banku Gospodarstwa Krajowego przyrost wkładów wyniósł 11,3 miln. zł, a w Państwowym Banku Rałnym ok. 8 miln. zł. Wzrosły również wkłady w bankach prywatnych oraz komunalnych kasach oszczędności i spółdzielniach kredytowych.

Wystąpiło żywsze zainteresowanie dla papierów wartościowych, przyczyniając się do

większych obrotów papierami procentowymi i wyraźnej poprawy ich kursów. Dzięki wrażliwej płynności dokonany mógł być dalszy krok na drodze potaniaenia kredytu przez obniżkę w grudniu stopy dyskontowej i lombardowej Banku Polskiego, za czym, po obniżce oprocentowania wkładów, poszła również zniżka stopy procentowej od kredytu, którą zapoczątkowały Bank Gospodarstwa Krajowego i Pocztowa Poczta Kasa Oszczędności.

Działalność kredytowa banków prywatnych w listopadzie wzrosła głównie w dziale

dyskonta weksli. Wzrost sumy kredytów krótkoterminowych wykazały również bilanse banków państwowych. Poszukiwany był w dalszym ciągu średnio i długoterminowy kredyt inwestycyjny dla przemysłu. Wypłacalność w przemyśle i handlu była na ogół zupełnie dobra. Odsetek weksli protestowanych po wzroście w październiku nieco się obniżył. Jednak wobec dość słabego przebiegu sprzedaży sezonowych wyrobów branży włókienniczej obserwowano w ośrodkach tego przemysłu dążenie do prolongat terminów wekslowych.

Również rynek pozabankowy wykazywał w listopadzie dużą płynność, wskutek czego w niektórych ośrodkach, jak np. w Łodzi, nastąpiła zniżka stopy procentowej w obrotach prywatnych. Na giełdach pieniężnych zaznaczyło się w listopadzie ożywienie obrotów przy wyraźnej wyższości papierów o stałym oprocentowaniu zarówno walorów państwowych jak i emisji banków i towarzystw kredytowych.

W produkcji przemysłowej rozmiary szerszego osłabienia były stosunkowo niewielkie. Lekki spadek wydobycia i zbytu węgla w kraju wynika głównie z mniejszej ilości dni roboczych; nieco silniej natomiast obniżył się eksport węgla. Hutnictwo utrzymało wysoki stan wytwórczości bez większych zmian. Niezbyt korzystnie kształtuje się sezon zimowy w przemyśle włókienniczym ze względu na słabszą sprzedaż wyrobów, zwłaszcza w dziale wełnianym. Zatrudnienie fabryk po zakończeniu produkcji sezonowej doznało ograniczenia. Dobrze zatrudniony był natomiast przemysł chemiczny. Kończący się sezon w budownictwie spowodował poza tym ograniczenie ruchu w przemyśle mineralnym. Odlewanie metali zmniejszyły sezonowo swoje zatrudnienie. Również w przemyśle drzewnym zaznaczył się spadek sprzedaży materiałów budowlanych, natomiast wywóz drzewa i wyrobów drzewnych wykazał poważniejszą wyższość.

Stan zatrudnionych w przemyśle w końcu października był o przeszło 100 tysięcy wyższy niż w tym samym czasie 1936 r. W ciągu listopada liczba zatrudnionych zaczęła wykazywać sezonowy spadek, a stan zarejestrowanych bezrobotnych zaczął się wzrastać.

W rolnictwie korzystny poziom cen ziemiopłodów został na ogół utrzymany.

### Najmilszy lokal w stolicy

WINIARNIA - DANCING

## Karczma pod Kogutem

otwarty całą noc

Warszawa, ul. Jasna 6 Tel. 647-24

## Thieme, Greulich i Ścigalski

Kantor Wymiany

Warszawa, Krakowskie Przedmieście Nr. 9 Tel. 295-18.

Kupno: Papierów procentowych i akcji, Banknotów zagranicznych, Monet złotych i srebrnych. Zlecenia giełdowe. Kolektura Polskiej Loterii Państwowej.



# KOMUNALNY BANK KREDYTOWY

Poznań, ul. 27 Grudnia 8

INSTYTUCJA PRAWA PUBLICZNEGO  
O PUPILARNEJ PEWNOŚCI

Załatwia wszelkie czynności,  
wchodzące w zakres bankowości

## Zagadnienie Krajowych Tworzyw Hutniczych i pro- gram surowcowy Wspólno- ty Interesów

Inż. Bronisław Kowalski, wygłosił niedawno nader interesujący odczyt na ten temat na zaproszenie Stowarzyszenia Inżynierów i Techników woj. śląskiego w Katowicach. Ze względu na niezmienną aktualność tych uwag przytaczamy je w streszczeniu za jednym z ostatnich numerów czasopisma fachowego „Hutnik”. (Red.)

Analiza obecnego stanu hutnictwa polskiego w porównaniu z rozwojem hutnictwa w krajach sąsiednich nie prowadzi do wniosków optymistycznych. Rozwój polskiej produkcji hutniczej pozostaje poza rozwojem produkcji najbliższych sąsiadów, stosunek produkcji surowki żelaznej do produkcji stali surowej kształtuje się mniej korzystnie, spożycie jest znacznie niższe. Wytwórczość hutnicza w Polsce oparta jest w 50% na surowcach importowanych. Stosunek produkcji stali surowej w roku 1936 do roku 1913 w Polsce wynosi 69,8, w Niemczech — 136,8, w Z. S. R. R. — 386,2, a w Czechosłowacji 126,9. Stosunek produkcji surowki do produkcji stali surowej w roku 1936 wynosi dla Polski 51,1, dla Niemiec — 79,9 i t. d. Wreszcie spożycie żelaza na głowę ludności w 1935 r. wynosiło w Polsce 21 kg, w Niemczech 145 kg., w Z. S. R. R. — 59 kg, w Czechosłowacji — 48 kg. Obecna struktura zużycia tworzyw hutniczych przy obecnych cenach nie zapewnia hutnictwu możliwości korzystania z najtańszych źródeł surowcowych. Cena tony żelaza zawartego w złomie i rudzie kształtuje się następująco: ruda krajowa — 56 zł, złom krajowy — 51 zł, ruda zagraniczna — 86 zł, złom zagraniczny — 160 zł. Zużywając dla produkcji stali ok. 50% zagranicznych tworzyw, przy poważnym udziale złomu w imporcie, hutnictwo polskie w okresie wysokich cen światowych nie ma możliwości korzystania z taniego surowca krajowego. Zwię-

kszenie zużycia złomu krajowego nie jest możliwe, ze względu na nikłość zapasów, zwiększeniu zaś zużycia rud krajowych stała dotąd na przeszkodzie powszechna opinia, że Polska nie posiada rud w dostatecznej ilości, by umożliwić ich eksploatację, w szerszej, niż dotychczas skali.

Koszt surowców dla produkcji 600.000 ton stali surowej (ilość preliminowana przez Wspólnotę Interesów na 1937 r.) — przy wsadzie 40% surowki i 60% złomu wynosi 75.310.000 zł. Przyjąwszy, że zasoby rudy krajowej i umożliwiłyby zastąpienie przywozu rud zagranicznych i złomu produkcją krajową, przy podwyższeniu udziału surowki we wsadzie martinowskim do poziomu 70%, otrzyma się — przy założeniu tego samego układu cen — koszt w wysokości 60.730.000 zł. Porównanie więc rezultatów obu powyższych założeń daje zmniejszenie kosztów surowca na tonę wlewka ze 125 zł na 101 zł, czyli o 24 zł, po uwzględnieniu zaś różnic w kosztach przerobu, zmniejszenie kosztów produkcji jednej tony stali surowej o 21 zł. Uwzględniając inne czynniki, korzyści realizacji drugiego założenia przy obecnym układzie cen i dostatecznych zasobów rud krajowych, a więc korzyści przy produkcji tychże 600.000 ton stali na wsadzie 70% surowki na rudach krajowych i 30% złomu krajowego — będą następujące: oszczędności produkcyjne — 12.380.000 zł., zwiększenie obrotów krajowych — 25.000.000 zł., oszczędność w dewizach — 36.000.000 zł., zwiększenie zatrudnienia — 550 urzędników i 5.350 zatrudnionych robotników więcej. Niezbędne inwestycje w zakresie kopalnictwa rud, jak i budowy i przebudowy wielkich pieców oraz koksowni, jak w końcu urządzeń i produkcji surowców ubocznych—

dla produkcji 600.000 ton stali szacowane są na 15.700.000 zł, przeto koszt ich niewiele przekracza roczną oszczędność na produkcji.

Realizacja programu surowcowego Wspólnoty Interesów jest równoznaczna z realizacją programu odkryć poważniejszych zasobów rud krajowych. Stwierdzone dotychczas zasoby rud polskich wystarczyłyby do niewielkiego zwiększenia zużycia krajowych tworzyw hutniczych, nie wystarczyłyby jednak, by móc na nich oprzeć szerszy program zastosowania w hutnictwie surowców krajowych. W tych warunkach program surowcowy Wspólnoty musiał zostać rozłożony na etapy — zwiększenie zużycia surowców krajowych z istniejących już źródeł, poszukiwania geologiczne rud i rozwiązanie zagadnienia eksploatacji dokonanych odkryć.

W zakresie pierwszego etapu zwiększono wydobycie własnych kopalń rud w okręgu częstochowskim, przeprowadzono niezbędne inwestycje dla powiększenia zużycia rud krajowych z kopalń własnych oraz podjęto prace nad rozszerzeniem zużycia rud darniowych. Cele te osiągnięto dzięki budowie wielkiego pieca w hucie Piłsudski i zorganizowaniu skupu rud darniowych. Wzrost udziału rud krajowych w 1937 r. dokonany został przy jednoczesnym poważnym zwiększeniu produkcji surowki.

Początkowo (1931 r.) oceniano zbadane, możliwe i prawdopodobne zasoby rud krajowych na 165 milionów ton, co w przeliczeniu na zawarte w tych rudach żelazo miało dać około 50 milionów ton. Nie dawało to oczywiście podstawy do zbyt optymistycznego odnośnie bogactw rudnych kraju. Badania, które pozwoliły na taką ocenę przeprowadzane były jednak nader fragmentarycznie. W ogóle badania geologiczne ziem polskich prowadzone były zawsze na ogół przypadkowo i dorywczo, a i one prowadziły do poważnych odkryć, tylko, że poszukiwania za naftą dały

odkrycie znacznych zasobów gazów ziemnych, poszukiwania za rudą — odkrycia złóż pirytów. Warunkiem szybkiego rozwiązania szeregu zagadnień surowcowych w Polsce jest więc bardziej praktyczne podejście do zagadnień geologicznych. Konieczną jest m. in. rewizja ustawodawstwa górniczego i reforma odnoszących studiów.

Kampania poszukiwań rudnych rozpoczęta została przez Wspólnotę w 1937 r. na wiosnę. Prace poszukiwawcze podjęto w Małopolsce pld., na Wołyniu i w górach Świętokrzyskich, osiągając dotąd poważne wyniki na tym pierwszym terenie. Stwierdzony pas rudonośny, wchodzący w skład południowego skrzydła „fałdu Czarnorzeki — Chelm — Kokocz” ma szerokość zmienną od 50—600 km. Drugi kompleks rudonośny (kredowy) odkryty został w fałdzie Chelm — Kokocz. Najciekawszą z odkrytych formacji rudonośnych kredowych jest formacja Stempiny. Na zbadanym obszarze zapasy rud formacji Stempin wynoszą ok. 5 mln. ton rudy na km<sup>2</sup> przy głębokości do 30 m., co w sumie czyni odkrycia szczególnie ciekawymi z punktu widzenia eksploatacyjnego.

Odkryte pasy rudonośne posiadają korzystne położenie, gdyż przebiegają w odległości około 20 km. od linii kolejowej Tarnów — Rzeszów i są przecięte dwiema liniami kolejowymi, dwoma gazociągami i trzema rzekami. Zgęszczenie ludności — duże. Następnym etapem będzie teraz zagadnienie eksploatacji. Przeprowadzone badania pozwalają się spodziewać pomyślnych rozwiązań. Trzecim wreszcie etapem realizacji programu jest zmiana dotychczasowej struktury wsadu wielkopiecowego i wsadu martinowskiego.

Stwierdzić jeszcze na zakończenie wypada, iż cały ten program prac Wspólnoty podjęty został częściowo. Fakt ten z punktu widzenia całości produkcji hutniczej w Polsce jest objawem w wysokim stopniu korzystnym.

## JULIAN GLASS

SKŁADY ŻELAZA

Centrala: Warszawa, Al. Jerozolimska Nr. 41

Telefony: 9-82-71, 9-82-83, 9-95-99, 9-91-96.

Adres telegraficzny: „JOTGLASS” — Warszawa

SKŁADY:

ul. Sokołowska 27 tel. 3.35-74  
ul. Prądyńskiego 26a, tel. 2.12-75  
Pl. Grzybowski 8, tel. 5.33-38

ODDZIAŁY:

Białystok, Artyleryjska 9, tel. 6-19  
Łódź, 11-go Listopada 107, tel. 187-58

Żelazo handlowe, bednarskie i budowlane (betonowe), blachy żelazne; czarna i ocynkowana, belki żelazne dwuteowe, (dźwigary) i korytkowe (ceowe). Stal Griffel do robót żelbetonowych.



# Tydzień giełdowy

Słabszą tendencję, jaka dała się zauważyć w tygodniu bieżącym we wszystkich prawie działach na Giełdzie Warszawskiej, przypisuje się dalszej realizacji zysków, która zwykle w stopniu silniejszym występuje w końcu miesiąca.

W dziale dewizowym notowania były wyższe. Wyjątkowo tylko dewiza na Paryż, zgodnie z notowaniami giełd zagranicznych silnie zniżkowała.

W dziale pożyczek państwowych zniżka dotknęła wszystkie prawie papiery. Nieco większe straty poniosły za bardzo dotychczas forsowane pożyczki premiowe. Przy innych pożyczkach różnice były minimalne, nie przekraczały bowiem 25 gr. Poprawę natomiast wykazała Państw. Poż. Konwersyjna, która z kursu zeszłotygodniowego 68.50 doszła do 69.

Dział prywatnych papierów lokacyjnych był znacznie mniej ożywiony. Listy zast. Ziemskie Warsz. w połowie tygodnia obniżyły się nieco, lecz pod koniec odzyskały poziom poprzedni. 4½% listy zast. Poznań. Ziemstwa Kred. serii K. notowane były o 1.50 wyżej od Ziemskich Warszawskich. Z listów zast. Miejskich 5% m. Warszawy (stare) straciły na kursie 1.62. 5% L. Z. 1933 r. drobne wykazywały wahania i w rezultacie obniżyły się o 13 gr. Z listów prowincjonalnych obracano 5% m. Częstochowy 1933 r. po kursie o 2 zł. niższym od poprzedniego. 5% m. Łodzi 1933 r. raz jeden zanotowano o 25 gr. niżej, niż w tygodniu ubiegłym. Taką zniżkę wykazały również 5% m. Piotrkowa.

Z obligacji magistrackich notowane były 6% m. st. Warszawy VIII i IX poz. oraz 6% m. Łodzi.

W dziale akcji zniżka przybrała większe rozmiary gdyż dochodziła do 2 złotych, jak to miało miejsce przy akc. Warsz. Tow. Kopalń Węgla. Akcje Banku Polskiego, Lilpopu oraz Ostrowieckie straciły 1.50 na kursie. Przy innych akcjach różnice były nieznaczne. Jedynie akcje Żyrardowskie wydatnie się podniosły, dochodząc do 75 z kursu zeszłotygodniowego 66.50.

## RUCH KURSÓW.

Dewizy: Amsterdam 294.05 — 293.95 — 294.60 — 294.45; Bruksela 89.20 — 89.10 — 89.20 — 89.12; Gdańsk 100; Helsingfors 11.66 — 11.67; Kopenhaga 117.75 — 117.90; Londyn 26.36 — 26.41 — 26.39; Mediolan 27.73; Nowy Jork czek 5.27½ — 5.27⅝ — 5.27⅞; Nowy Jork telegraficzny 5.27⅞ — 5.27¾ — 5.27⅞ — 5.27¾; Oslo 132.55 — 132.45; Paryż 17.64 — 17.12 — 17.22; Praga 18.53 — 18.51 — 18.52; Sztokholm 135.85 — 136.20 — 136.05; Zurych 122 — 121.90 — 122.10 — 121.95.

Papiery państwowe: 3% Prem. Poż. Inwestycyjna I em. 82.50 — 80.75 — 81; serie I em. 90 — 91 — 89.75 — 90; 3% Prem. Poż. Inwestycyjna II em. 83 — 81 — 81.75; serie II em. 92 — 90.50; 4% Prem. Poż. Dolarowa 42 — 42.25 — 41.60; 4% Poż. Konsolidacyjna (odc. większe) 67.75 — 68.13 — 68; (odc. drobne) 67 — 67.25 — 67; 5% Poż. Konwersyjna 68.75 — 69; 5% Konwers. Poż. Kolejowa 66 — 65.75 — 66; 4½% Wewnętrzna Poż. Państwowa 1937 r. 65.63 — 65 — 65.50; (odc. po

zł. 100) 65.25 — 64.88; L. Z. Państw. Banku Rolnego: 7% — 83.25; 8% — 94; L. Z. i Obl. Banku Gospodarstwa Krajowego: 5½% — 81; 7% — 83.25; 8% — 94; 8% Oblig. Budowlane — 93.

Prywatne papiery lokacyjne: 4½% L. Z. Tow. Kredyt. Ziemskiego w Warszawie serii V 63.25 — 62.75 — 63.50; 4½% L. Z. Poznańskiego Ziemstwa Kredytowego serii K. 64.75 — 64.50; L. Z. Tow. Kredyt. Miejskiego w Warszawie: 5% — 71 — 70.38; 5% 1933 r. 69.75 — 70.25 — 69.38; 5% L. Z. m. Częstochowy 1933 r. 61.50 — 61.25 — 61.50; 5% L. Z. m. Kielc 1933 r. 59.50; 5% m. Łodzi 1933 r. 64.75; 5% L. Z. Piotrkowskiego Tow. Kredyt. Miejs. 1933 r. 60.75.

Akcje: Bank Polski 117 — 115.50 — 117.50 — 116; Bank Zachodni 33; Warsz. Tow. Kopalń Węgla 32.75 — 31; Warsz. Tow. Fabr. Cukru 37.50 — 37; Lilpop, Rau i Loewenstein 65 — 63.50; Modrzejów 15.50 — 14 — 15; Ostrowiec 57 — 55.50; Starachowice 39.75 — 38 — 38.30; Haberbusch i Schiele 50 — 49.25; Żyrardów 66.50 — 75; Lombard 103.

Kursy nieurzędowe.

Papiery procentowe: 3% Renta Ziemska po 5000 zł.



66.50 — 61; po 1000 zł. 66.50 — 59.50; po 500 zł. 66.50 — 62.25; po 100 zł. 70 — 69.

Akcje: Cerata 33; Sole Potasowe 22; Kijewski i Scholtze 16; Radocha 31; Puls 78; Strem 4.50; Przemysł Chemiczny 34.50; Nitrat 156; Grodzisk 35; „Elektryczność” 65; P. T. E. 4; Elektr. Dąbrowska 41; Elektr. w Pruszkowie 64; „Siła i Światło” 59.50; Ciechanów 52; Chodorów 97 — 98; Częstocice 36; Gosławice 27.50; Lublin 60; Ostrowite 50; Strzyżów 70; Trawniki 85; Wysoka 38; Wołyń 22; Cegielski 32.50; Pierwsza Fabr. Lokomotyw 58; Parowozy 13.50; Pocisk 86; Rohn i Zieliński 10.25; Rudzki 11.75; Unia 20; Zieleniewski 33.50; Nobel V em. 26.50; „Elibor” 35; Jabłkowski 34.50; Mirkowska Fabr. Pap. 85; Lombard 103.

## Hotel Continental POZNAŃ

ul. św. Marcina 36 — tel.: 20-09, 21-59, 28-35

Spełnia wszelkie wymagania turysty europejskiego

Centrum miasta  
Doskonała usługa

Cena pokoju od zł. 5

100 pokoi z bieżącą wodą i telefonami

Własność p. chambelana  
STANISŁAWA TURNO

## LOSOWANIA

Bony Funduszu Inwestycyjnego  
po zł 25 wart. nom.

W dniu 27 stycznia 1938 r. rozporządzenia Ministra Skarbu z dnia 10 listopada 1933 r. (Dz. U. R. P. 89, poz. 694).

Wylosowane bony wykupywane są przez Kasy Urzędów Skarbowych po zł 100 za bon 25-złotowy.

## Losowanie książeczek P. K. O.

Dnia 15 stycznia 1938 roku odbyło się w Centrali P.K.O. w Warszawie 47 z rzędu losowanie książeczek na premiiowane wkłady oszczędnościowe Serii I-ej.

Po zł. 1.000 otrzymają właściciele następujących książeczek: 6266 9492 34732 35592 37033 37943 41149 43066.

(Dokończenie na str. 28).

R  
a  
d  
o  
m  
s  
k  
i  
e

**Towarzystwo  
Elektryczne**

Spółka Akcyjna  
Tel. 21-00, 21-01 i 21-02

P. K. O.  
145626



(Dokończenie ze str. 27).

Książeczki premiiowane Serii I-ej, wylosowane dawniej, a niezrealizowane: nr 30599.

Dnia 25 stycznia 1938 roku odbyło się w Centrali P.K.O. w Warszawie 36-te z rzędu losowanie książeczek na premiiowane wkłady oszczędnościowe Serii II-ej.

Po zł 1.000 otrzymają właściciele następujących książeczek: 50343 51795 53688 53733 54715 56740 57195 57917 58900 58948 59023 59257 59367 59523 59873 61953 62938 64564 65223 67775 69230 75361 78581 78603 80774 81251 83708 84395 84422 84484 85041 86848 90465 95456 95471 95878 96045 97800 98719 99569 100042 100113 101105 101404 101639 103198 103465 103527 104326 105497 106704 106856 107276 108031 108169 109532 110694 110854 112104 113089 113527 114607 115419 116110 116323 117726 118170 118556 118644.

Książeczki premiiowane Serii II-ej, wylosowane dawniej, a niezrealizowane: nr. 79773.

Dnia 27 stycznia 1938 r. odbyło się w P. K. O. pierwsze publiczne premiiowanie na wkłady oszczędnościowe serii V-tej grupy A.

W premiiowaniu brały udział książeczki, na które wniesiono wszystkie wkładki za ubiegły kwartał w terminie do dnia 31 grudnia 1937 r.

Premie po zł 500 padły na nr nr 400617 413439 420161 441175 444021 457081.

Premie po zł 250 padły na nr nr 400231 400709 404244 409969 411612 411672 412665 416546 421931 428609 430194 430955 435500 435897 435913 436387 437412 443823 447774 449764 451533 451554 462763 463351 406941.

Premie po zł 100 padły na nr nr 400108 400320 400443 400503 401102 401194 401583 402042 402273 404719 405315 405659 405989 406369 406440 407306 408758 409846 410350 411134 412878 412903 412975 414662 414775 416145 416358 416693 417342 417378 418996 421484 421597 422366 422670 423488 424288 425535 425546 426137 426929 427496 427921 428939 429674 431561 431580 431615 432452 433196 435499 435703 436438 436996 437239 437250 437330 437615 439417 440330 441156 443125 443272 443783 443988 444028 444169 445215 446512 449010 449392 449586 451743 451848 452075 452536 452660 453505 454416 455133 455220 455368 455387 456594 458206 458475 458932 459297 460078 460113 460776 463101.

Premie po zł 50 padły na nr nr 400061 400205 400309 401314 401655 401854 401887 402287 402775 402788 403535 403567 404110 404649 404926 405007 405420 405579 405891 405993 406112 406124 406215 406230 406373 406431 406469

406600 406687 407100 407130  
407510 407531 407947 408018  
408534 408645 408653 408813  
408813 408890 408892 409099  
409920 410762 410770 410846  
411425 412223 412364 412915  
413164 413224 413486 414240  
414310 414331 415249 415570  
416205 416458 416651 416669  
416759 418094 418373 418503  
418518 418540 418552 418661  
418975 418986 419300 419848  
419980 420232 420419 420469  
420784 421063 421373 421686  
421818 422386 422750 423262  
423289 423660 423676 423812  
424482 424600 424603 424844  
425059 425764 425891 426105  
426245 427111 427833 427985  
428114 428115 428208 428707  
428821 429147 429149 429395  
429420 429569 429817 430337  
430452 430468 431042 431143  
431369 431511 431532 431724  
431856 432080 432163 432344  
432438 432525 433689 434104  
434462 435243 435331 435375  
435602 436034 436103 436269  
436316 437995 438194 438207  
438260 438520 438614 439106  
439203 440204 440374 440550  
440653 440741 441072 441130  
441158 441263 441320 441365  
441376 441715 441853 442262  
442326 442492 443185 443245  
443398 443805 443975 444043  
444129 444560 444889 444961  
445207 445347 447286 447900  
448180 448329 449248 449477  
449488 449754 449801 449831  
449976 450001 450011 450206  
450314 450916 451401 451945  
451946 451979 452124 452267  
452365 452381 452851 452990  
453265 453498 453708 453843  
454035 454221 454317 454461  
454841 455004 455011 455475  
455671 456077 456174 456303  
456507 456516 456694 457003  
457450 458024 458073 458078  
458311 458471 458499 458684  
458988 459807 459820 459958  
460018 460317 461113 461443  
461471 461758 461999 462621  
462679 462780 463005 463131  
463454 449595.

Ogółem padło 371 premii na sumę 30.850 zł

O wylosowanych premiach właściciele książeczek są powiadomieni listownie.

Należy zaznaczyć, że zasadą wkładów oszczędnościowych premiiowanych serii V-ej jest stały wzrost liczby premii w miarę wzrastania wkładów na książeczce, przy czym po otrzymaniu premii książeczki nie tracą swej wartości, lecz, nadal biorą udział w następnych premiiowaniach, pod warunkiem regularnego opłacania dalszych wkładek.

## Realizacja kuponów

### 6<sup>o</sup> Oblig. Poż. Konwers. m. Łodzi 1934 r.

Kupony płatne od 6% Obligacji Pożyczki Konwersyjnej m. Łodzi 1934 r. realizuje Komunalna Kasa Oszczędności m. st. Warszawy Centrala, ul. Traugutta 5.

## Dom Bankowy Józef Skowronek i S-ka Bank Dewizowy Warszawa, Świętokrzyska 25

Telefony: 228-68, 506-34, 584-17, 601-50 i 644-55.

Adres telegr. „Belgunion”

Transakcje bankowe w najszerszym zakresie

## Zastrzeżone papiery

### Zastrzeżenia Urzędu Śledczego

Urząd Śledczy ostrzega przed nabyciem, zamianą lub przyjęciem na zastaw.

### 3% Prem. Poż. Inwestycyjnej I em.

Ser. 8110 Nr 31, Ser. 12550 Nr 20, Ser. 16998 Nr 16—20, Ser. 21599 Nr 34.

### 3% Prem. Poż. Inwestycyjnej II em.

Ser. 12782 Nr 44, Ser. 16998 Nr 13—18.

### 4% Prem. Poż. Dolarowej Nr Nr 516650 1061155.

Urząd Śledczy odwołuje zastrzeżenia dotyczące:

### 3% Prem. Poż. Inwestycyjnej I em.

Ser. 12782 Nr 39—41 43—44.

### 3% Prem. Poż. Inwestycyjnej II em.

Ser. 8629 Nr 40 — 41, Ser. 10084 Nr 26—29, Ser. 11645 Nr 11, Ser. 11656 Nr 44, Ser. 11812 Nr 31—32, Ser. 12982 Nr 19, Ser. 14222 Nr 39—44, Ser. 14310 Nr 31, Ser. 14314 Nr 32—33, Ser. 14603 Nr 31, Ser. 15832 Nr 5—6, Ser. 16260 Nr 2, Ser. 16739, Nr 2—3, Ser. 17353 Nr 2—3, Ser. 17996 Nr 2, Ser. 18728 Nr. 33, Ser. 22065 Nr 39—40.

### 4% Prem. Poż. Dolarowej Nr Nr 370089—90.

### 6% Poż. Narodowej

Na zł 100 — Nr 2760458.  
Na zł 50 — Nr 811133.

### 8% Poż. Dillonowskiej Na dol. 1.000 Nr 17821

(Urząd Śledczy Nr V. 144/38, Nr K. D. VII-751/37 Nr. V. 175/38 z dn. 25, 27 i 29.I. 1938 roku).

### Zastrzeżenia Sądowe

Wydział V Cywilny Sądu Okręgowego w Warszawie wzbronił wypłat oraz dokonywania transakcyj:

### 5% Państw. Poż. Konwers. 1924 r.

Po zł 1.000 Nr Nr 4063918 4063920 4087540—43 4194753 4249644—46 4311550.

Po zł 500 Nr Nr 4070127 4142678 4193468.

Po zł 100 Nr Nr 3506493—500 3506503—04 4258334.

Po zł 50 Nr Nr 268188 3193234—37 3384458.

Po zł 10 — Nr Nr 3011823 3564151 3641511.

Świad. ułamek. po zł 1 Nr Nr 554810—11.

Wydział V Cywilny Sądu Okręgowego w Warszawie unieważnił

### 5% Państw. Poż. Konwers. 1924 r.

Na zł. 2.000 Nr 4351897.

Wydział V Cywilny Sądu Okręgowego w Warszawie wzbronił wypłat oraz dokonywania transakcyj:

### 5% L. Z. m. Łodzi Ser. X K. Na zł. 3.000 Nr 110447.

Po zł 200 Nr Nr 24456 24506. Ministerstwo Skarbu wzbronił wypłat oraz dokonywania transakcyj:

### 4½% L. Z. Tow. Kredyt. Ziem. w Warszawie.

Po rb. 3.000 — Nr Nr 444 1896 3617 5575 12590 13320 14343 17725 25970 27858 29714 183986—87 184603—04 186304 189943 300809 301363 301371—72 301420—27.

Po rb. 1.000 — Nr Nr 34439 352669 354990 — 91 355051 355053—56.

Po rb. 500 — Nr 85402.

Do Urzędu Długów Państwa wpłynęły wnioski o unieważnienie:

6% Poż. Narodowej Po zł 100 Nr Nr — 2203717 2203788 2361561—62 2382240 —41 2975583.

Po zł 50 Nr Nr — 298554 298578—79 1077888.

(Monit. Pol. Nr Nr 17, 18, 19 i 21 z dn. 22, 24, 25 i 27.I. 1938 r.).



### Kursy transakcyjne ze stycznia 1938 roku, notowane na giełdzie pieniężnej w Warszawie

Cyfra pierwsza oznacza kurs najniższy, druga najwyższy.

#### Dewizy

Amsterdam	293.45 — 295.30
Bruksela	89.— — 89.50
Gdańsk	100
Helsingfors	11.65 — 11.70
Kopenhaga	117.50 — 118.10
Londyn	26.32 — 26.47
Mediolan	27.73 — 27.77
Montreal	5.27
Nowy Jork czek	5.26 <sup>5</sup> / <sub>8</sub> — 5.27 <sup>3</sup> / <sub>8</sub>
Nowy Jork telegraficzny	5.26 <sup>7</sup> / <sub>8</sub> — 5.27 <sup>3</sup> / <sub>4</sub>
Oslo	132.30 — 132.90
Paryż	17.12 — 17.95
Praga	18.50 — 18.53
Sztokholm	135.70 — 136.40
Zurych	121.85 — 122.25

#### Papiery państwowe

3% Prem. Poż. Inwestycyjna I em.	78.25 — 83.—
3% Prem. Poż. Inwestycyjna I em. (ser.)	88.50 — 92.—
3% Prem. Poż. Inwestycyjna II em.	78.— — 83.50
3% Prem. Poż. Inwestycyjna II em. (ser.)	89.— — 93.—
4% Prem. Poż. Dolarowa (Dolarówka)	41.60 — 42.75
4% Poż. Konsolidacyjna (odc. większe)	66.50 — 68.25
4% Poż. Konsolidacyjna (odc. drobne)	65.25 — 67.25
4½% Wewnętrz. Poż. Państw.	64.— — 66.—
4½% Wewnętrz. Poż. Państw. (odc. 100 zł)	63.50 — 65.63
5% Poż. Konwersyjna	66.50 — 69.—
5% Konwersyjna Pożyczka Kolejowa	64.50 — 66.25
7% L. Z. Państw. Banku Rolnego	83.25
8% L. Z. Państw. Banku Rolnego	94.—
5½% L. Z. i Oblig. Komun. B. G. K.	81.—
7% L. Z. i Oblig. Komun. B. G. K.	83.25
8% L. Z. i Oblig. B. G. K.	94.—
8% Oblig. Budowl. B. G. K.	93.—

#### Prywatne papiery lokacyjne:

8% L. Z. funtowe Tow. Kred. Przem. Pol.	80.—
4% L. Z. Ziemskie — VI S.	54.75 — 56.—
4½% L. Z. Ziemskie V S.	62.75 — 64.75
8% L. Z. Ziemskie (gwarant.) dol.	76.—
4% L. Z. Poznańskiego Ziemstwa Kred.	52.—
4½% L. Z. Poznańsk. Ziemst. Kred. ser. L.	60.75 — 64.50
4½% L. Z. Poznańsk. Ziemst. Kred. ser. K.	64.50 — 64.75
4½% L. Z. m. Warszawy	65.— — 66.50
5% L. Z. m. Warszawy	69.25 — 72.—
5% L. Z. m. Warszawy z 1933 r.	68.— — 70.25
5% L. Z. m. Częstochowy	—
5% L. Z. m. Częstochowy z 1933 r.	61.25 — 63.50
5% L. Z. m. Kalisza	—
5% L. Z. m. Kalisza z 1933 r.	58.25
5% L. Z. m. Kielc z 1933 r.	59.50
5% L. Z. m. Lublina	—
5% L. Z. m. Lublina z 1933 r.	58.— — 59.—
4½% L. Z. m. Łodzi	—
5% L. Z. m. Łodzi	63.— — 66.25
5% L. Z. m. Łodzi z 1933 r.	61.63 — 65.—
5% L. Z. m. Piotrkowa z 1933 r.	57.75 — 61.—
5% L. Z. m. Radomia z 1933 r.	58.— — 59.25
4½% Obligacje m. st. Warszawy V poż.	—
6% Obligacje m. st. Warszawy VI poż.	72.50 — 76.50
6% Oblig. m. st. Warszawy VIII i IX poż.	69.50 — 73.50
5½% Obligacje m. st. Warszawy VII poż.	—
6% Oblig. m. Łodzi	69.—
5% Obligacje Pol. Banku Komunal. II em.	67.50
5% Oblig. Pol. Banku Kom. III—IV em.	—

#### Akcje:

Bank Handlowy	—
Bank Polski	—
Bank Zachodni	113.50 — 120.—
Powszechny Bank Kred.	33.—
Puls	—
Siła i Światło	—
Częstocice	—
Dobre	36.— — 40.—
Warsz. Tow. Fabr. Cukru	—
Warsz. Tow. Fabr. Cukru (ex kupon)	35.75 — 38.75
Nieledew	36.25 — 37.50
Warsz. Tow. Kop. Węgla	—
Granat	30.— — 33.—
Lilpop	132.50
Modrzejów	61.25 — 65.—
Norblin	14.— — 16.—
Ostrowiec	73.— — 85.—
Starachowice	54.50 — 58.—
Haberbusch	34.75 — 40.—
Wysoka	49.— — 50.—
Kluczewska Fabr.	—
Żyrardów	—
Lombard	60.— — 79.—
	103.— — —

### Kursy orientacyjne z dnia 31 stycznia 1938 r. notowane na giełdzie pieniężnej w Warszawie

Kurs pierwszy oznacza „sprzedaż” drugi — „kupno”.

#### Dewizy:

Berlin	212.97 — 212.11
Gdańsk	100.20 — 99.80
Mediolan	27.84 — 27.64
Montreal	5.28 <sup>1</sup> / <sub>8</sub> — 5.25 <sup>5</sup> / <sub>8</sub>
Tel - Aviv	26.54 — 26.40
Wiedeń	99.20 — 98.80

#### Banknoty:

Belgi belgijskie	89.48 — 89.05
Dinary jugosłow.	—
Dolary Stanów Zjedn.	5.27 <sup>1</sup> / <sub>2</sub> — 5.25
Dolary kanadyjskie	5.27 — 5.24 <sup>1</sup> / <sub>2</sub>
Florenty holenderskie	296.02 — 294.30
Franki francuskie	17.53 — 17.13
Franki szwajcarskie	122.55 — 121.75
Funty angielskie	26.54 — 26.38
Funty palestyńskie	26.20 — 25.95
Guldeny gdańskie	100.20 — 99.80
Korony czechosłow.	17.60 — 16.90
Korony duńskie	118.39 — 117.55
Korony estońskie	—
Korony norweskie	133.23 — 132.25
Korony szwedzkie	136.73 — 135.75
Leje rumuńskie	—
Lewy bułgarskie	—
Liry włoskie	21.50 — 20.60
Łaty lotewskie	—
Marki fińskie	11.73 — 11.25
Marki niemieckie	105.— — 101.—
Pengö węgierskie	—
Szylingi austriackie	99.50 — 98.50

#### Pożyczki państwowe:

3% Prem. Poż. Inwestyc. I em. (ser.)	—
3% Prem. Poż. Inwestyc. II em.	—
5% Państw. Poż. Konwersyjna	69.— — 68.75
5% Konwers. Poż. Kolejowa	—

#### Listy zastawne towarzystw kredytowych:

7% Tow. Kredyt. Przemysłu Polskiego	81.— — 80.—
8% Tow. Kredyt. Przemysłu Polskiego	—
4% Ziemskie w Warszawie s. VI	55.— — 54.—
4½% Ziemskie w Warszawie s. V	—
8% Ziem. w Warszawie gwarantowane dol.	80.— — 78.—
4% Pozn. Ziem. Kredyt.	56.— — 55.—
4½% Pozn. Ziem. Kredyt. ser. „L”	64.50 — 64.—
4½% Pozn. Ziem. Kredyt. ser. „K”	64.50 — 64.—
4½% m. Warszawy	66.— — 65.—
5% m. Warszawy	—
5% m. Warszawy	—
5% m. Warszawy z 1933 r.	—
5% m. Warszawy 1936 r.	70.— — 69.—
5% m. Częstochowy	64.— — 63.50
5% m. Częstochowy 1933 r.	62.— — 61.50
5% m. Kalisza	61.— — 59.50
5% m. Kalisza 1933 r.	60.— — 59.25
5% m. Kielc 1933 r.	60.— — 58.—
5% m. Lublina	62.— — 60.—
5% m. Lublina 1933 r.	60.— — 59.50
4½% m. Łodzi	62.— — 60.—
5% m. Łodzi	67.— — 66.—
5% m. Łodzi 1933 r.	—
5% m. Piotrkowa	63.— — 62.—
5% m. Piotrkowa 1933 r.	60.50 — 60.—
5% m. Płocka	69.— — 67.—
5% m. Radomia	59.— — 58.—
5% m. Radomia 1933 r.	58.— — 57.—

#### Obligacje komunalne:

I 4½% Poż. Konwers. m. Warszawy	—
II 4½% Poż. Konwers. m. Warszawy	80.— — 75.—
III 4½% Poż. Konwers. m. Warszawy	80.— — 75.—
V 4½% Poż. Konwers. m. Warszawy	59.50 — 58.50
VII 5½% Poż. Konwers. m. Warszawy	69.— — 68.—
VI 6% Poż. Konwers. m. Warszawy	77.— — 76.50
VIII i IX 6% Poż. Konwers. m. Warszawy	—
8% Poż. Szkolna z 1925 r. S. I. — IV	—
5% Poż. Konwers. m. Łodzi 1934 r. ser. B.	—
6% Poż. Konwers. m. Łodzi 1934 r. ser. A.	67.50 — 66.50
4½% Oblig. (świad. tym.) Banku Akcept.	101.— — 100.—
5% Oblig. konwers. Pol. Banku Komun. II em.	71.— — 70.—
5% Oblig. konwers. Pol. Banku Komun. III e.	79.— — 78.—
5% Oblig. konwers. Pol. Banku Komun. IV e.	79.— — 78.—
5½% Oblig. (gwar.) Pol. B-ku Kom. VI e.	82.— — 81.—



Tabela wartości kuponu bieżącego od następujących papierów procentowych:

Nazwa papieru procentowego	Data płatności	L												
		16	17	18	19	20	21	22	23	24	25	26	27	28
3% Prem. Poz. Inwestycyjna I i II em.	1/1, 1/5, 1/9	0.375	0.38333	0.39166	0.40	0.40833	0.41666	0.425	0.43333	0.44166	0.45	0.45833	0.46666	0.475
4% L. Z. Poznańskiego Ziemstwa Kredytowego	1/1, 1/5, 1/9	0.50	0.51111	0.52222	0.53333	0.54444	0.55555	0.56666	0.57777	0.58888	0.60	0.61111	0.62222	0.63333
4 1/2% L. Z. Tow. Kred. m. Warszawy, Łodzi, Poznań, Ziem. Kredyt., Wileńskiego B. Z. Oblig. m. st. Warszawy	"	0.5625	0.575	0.5875	0.60	0.6125	0.625	0.6375	0.65	0.6625	0.675	0.6875	0.70	
5 1/2% Oblig. m. st. Warszawy (40 i pół letnie)	"	0.625	0.63888	0.65277	0.66666	0.68055	0.69444	0.70833	0.72222	0.73611	0.75	0.76388	0.77777	0.79166
6% Poz. Narodowa: Oblig. m. st. Warszawy	"	0.6875	0.70277	0.71805	0.73333	0.74861	0.76388	0.77916	0.79444	0.80572	0.825	0.84027	0.85555	0.87083
7% L. Z. i Oblig. Melioracyjne Państw. B-ku Rolnego, Oblig. Mieszkalniowe m. Poznań	"	0.75	0.76666	0.78333	0.80	0.81666	0.83333	0.85	0.86666	0.88333	0.90	0.91666	0.93333	0.95
8% Oblig. B-ku Gosp. Kraj. (Ulen w dol.), L. Z. Państw. B-ku Rolnego, Poz. Szkolna m. st. Warszawy	"	0.875	0.89444	0.91388	0.93333	0.95277	0.97222	0.99166	1.01111	1.03055	1.05	1.06944	1.08888	1.10833
4 1/8% Wewnętrz. Poz. Państwowa 1937 r.	1/2, 1/6, 1/10	1.1875	0.20	0.2125	0.225	0.2375	0.25	0.2625	0.275	0.2875	0.30	0.3125	0.325	0.3375
4% Prem. Poz. Dolarowa (Dolarówka) dol. 5.	1/2, 1/8	0.00833	0.00898	0.00944	0.01	0.01055	0.01111	0.01166	0.01222	0.01277	0.01333	0.01388	0.01444	0.015
4% Oblig. Komunalne i Kolejowe Banku Gospodarstwa Krajowego	1/4, 1/10	1.50	1.51111	1.52222	1.53333	1.54444	1.55555	1.56666	1.57777	1.58888	1.60	1.61111	1.62222	1.63333
4 1/8% Oblig. B-ku Gospod. Krajowego	"	1.6875	1.70	1.7125	1.725	1.7375	1.75	1.7625	1.775	1.7875	1.80	1.8125	1.825	1.8375
7% L. Z. Tow. Kred. Miejsk. we Lwowie	"	1.875	1.88888	1.90277	1.91666	1.93055	1.94444	1.95833	1.97222	1.98611	2.00	2.01388	2.02777	2.04166
7 1/2% Oblig. B-ku Gosp. Kraj. L. Z. Tow. Kred. Przemysłu Polskiego (w funtach)	"	2.625	2.64444	2.66388	2.68333	2.70277	2.72222	2.74166	2.76111	2.78055	2.80	2.81944	2.83888	2.85833
4% L. Z. Akc. B-ku Hipot. we Lwowie, Oblig. m. Krakowa	"	3.00	3.02222	3.04444	3.06666	3.08888	3.11111	3.13333	3.15555	3.17777	3.20	3.22222	3.24444	3.26666
4 1/8% L. Z. Akc. B-ku Hipotecznego we Lwowie	1/5, 1/11	1.16666	1.17777	1.18888	1.20	1.21111	1.22222	1.23333	1.24444	1.25555	1.26666	1.27777	1.28888	1.30
5% Oblig. Polsk. Banku Komunalnego II, IV	"	1.3125	1.325	1.3375	1.35	1.3625	1.375	1.3875	1.40	1.4125	1.425	1.4375	1.45	1.4625
5% Pożyczka zagraniczna w lirach włoskich	"	1.45833	1.47222	1.48611	1.50	1.51388	1.52777	1.54166	1.55555	1.56944	1.58333	1.59722	1.61111	1.625
4% Pożyczka Konsolidacyjna	10/5, 15/11	2.04166	2.06111	2.08055	2.10	2.11944	2.13888	2.15833	2.17777	2.19722	2.21666	2.23611	2.25555	2.275
3% Państwowa Renta Ziemiska	1/5, 1/12	1.01111	1.02222	1.03333	1.04444	1.05555	1.06666	1.07777	1.08888	1.10	1.11111	1.12222	1.13333	1.14444
7% Oblig. m. Poznań z 1928 r.	"	0.625	0.63333	0.64166	0.65	0.65833	0.66666	0.675	0.68333	0.69166	0.70	0.70833	0.71666	0.725
4% L. Z. Tow. Kred. Ziem. w Warszawie	25/6, 22/12	1.45833	1.47777	1.49722	1.51666	1.53611	1.55555	1.575	1.59444	1.61388	1.63333	1.65277	1.67222	1.69166
4 1/2% L. Z. Tow. Kred. Ziem. (we frankach)	"	0.60	0.61111	0.62222	0.63333	0.64444	0.65555	0.66666	0.67777	0.68888	0.70	0.71111	0.72222	0.73333
4% L. Z. Konw. Banku Gosp. Kraj., L. Z. Tow. Kred. Ziemsk. we Lwowie	30/6, 31/12	0.675	0.6875	0.70	0.7125	0.725	0.7375	0.75	0.7625	0.775	0.7875	0.80	0.8125	0.825
4 1/2% L. Z. Konw. Banku Gosp. Kraj. L. Z. Tow. Kred. Ziemsk. we Lwowie	"	0.90	0.91666	0.93333	0.95	0.96666	0.98333	1.00	1.01666	1.03333	1.05	1.06666	1.08333	1.10
7% L. Z. Banku Gospod. Kraj., Oblig. Budowlane Banku Gospod. Kraj., Oblig. Budowlane Banku Gospod. Kraj.	"	0.51111	0.52222	0.53333	0.54444	0.55555	0.56666	0.57777	0.58888	0.60	0.61111	0.62222	0.63333	0.64444
7% L. Z. Banku Gospod. Kraj., Oblig. Budowlane Banku Gospod. Kraj.	"	0.575	0.5875	0.60	0.6125	0.625	0.6375	0.65	0.6625	0.675	0.6875	0.70	0.7125	0.725
8% L. Z. Banku Gosp. Kraj., Oblig. Budowlane Banku Gospod. Kraj.	"	0.89444	0.91388	0.93333	0.95277	0.97222	0.99166	1.01111	1.03055	1.05	1.06944	1.08888	1.10833	1.12777
8% L. Z. Banku Gospod. Kraj., Oblig. Budowlane Banku Gospod. Kraj.	"	1.02222	1.04444	1.06666	1.08888	1.11111	1.13333	1.15555	1.17777	1.20	1.22222	1.24444	1.26666	1.28888

REDAKCJA: Warszawa, Al. Jerozolimskie 93, tel. 6-38-19. ADMINISTRACJA: ul. Ś-to Krzyska Nr 25, w Domu Bankowym „Józef Skowronek i S-ka, Spółka Komandytowa”, tel. 506-34. Administracja czynna z wyjątkiem świąt i niedziel od godz. 9-ej do 16-ej. Konto P. K. O. Nr 27111. DZIAŁ OGŁOSZEN: Warszawa, Mazowiecka 3 m. 16, tel. 2-16-82. WARUNKIPRENUMERATY: w Warszawie i na prowincji: rocznie: zł. 20.—, półrocznie: zł. 10.—, kwartalnie: zł. 5.—, miesięcznie: zł. 1.80. Zagranicą rocznie: zł. 26.—. Numer pojedynczy 50 groszy. CENA OGŁOSZEN: strona zł. 800.— 1/2 strony zł. 450.—, 1/4 strony zł. 250.—, 1/8 strony zł. 200.—, 1/16 strony zł. 150.—. Drobne ogłoszenia: po złotych 1 za wiersz milim. lub jego miejsce.