M P CZWARTEK

PRZEGLĄD SPORTOWY

20 GROSZY

(bez względu na miejsce sprzedaży)

Nr. 118 (1126) DNIA 31 PAŹDZIERNIKA 1935 ROKU ROK XV

16-tu wybrańców kpt. P. Z. P. N.

STOLICE POLSKI I NIEMIEC

zmierzą swe siły w spotkaniu bokserskim

Najsilniejsze składy drużyn w Pałacu sportowym Berlina

Berlin, w październiku.

Po dość długiej przerwie zdecydował się Berlin na organizację poważniejszej międzynarodowej imprezy bokserskiej. Od zeszłorocznego meczu z Poznaniem i po licyjnego turnieju nie działo się w Berlinie nic ciekawego o charakterze międzynarodowym. Berlin, miasto tysiąca wielkich imprez sportowych jest w tej dziedzinie pewnego rodzaju unikatem.

DZIWNE CIERPIENIA

Trudno jest dogodzić rozkapryszonym gustom berlińskiej publiki. Kaprys tłumu jest tak nieobliczalny, że żadna instytucja w przybliżeniu nawet nie jest pewna, czy w obliczu danej imprezy, czeka ją świetny interes, czy kompletna klapa. To też najczęściej i to coraz częściej spotykamy się z rezygnacją i biernością.

Byłoby inaczej, gdyby Berlin miał odpowiednie locum dla międzynarodowych imprez. Miasto które posiada ogromny „Sportpalast" i setki innych pomieszczeń, które buduje największą halę świata (Deutschlandhalle) nie ma mniej kosztownych sal średniej wielkości, mieszczących 3 do 5 tysięcy widzów i gwarantujących powodzenie finansowe każdej inicjatywie.

„Tennishalle" na 8000 osób i „Sportpalast" na 12000 osób są bardzo drogie, pierwsza z nich posiada nawet cenę odnajmu luksusową. To też jeśli ktoś się decyduje, decyduje się przeważnie na „Sportpalast", ale wtedy grozi mu widmo deficytu. Aby pokryć ogromne koszta organizacji imprezy bokserskiej w Pałacu Sportowym potrzeba conajmniej 6000 widzów. Czy przyjdzie tylu na mecz Berlina z Warszawą?

POD ZNAKIEM INTERESU

Przystępując do organizacji piątkowego meczu powiedzieli kierownicy brandenburskiego okręgu pięściarskiego otwarcie: albo nie robimy niczego, albo robimy interes. Kasa związkowa znajduje się w stanie domagającym się poważniejszego zastrzyku. Robili Polacy świetny interes na imprezach z nami, musimy i my spróbować.

Jeżeli wciągnięto w grę „Sportpalast" interes musi być niezawodny — przynajmniej w oczach organizatorów. Nie omieszkano też niczego uczynić, coby zapewniło meczom powodzenie. Reklama jest głośniejsza niż zwykle, ramy imprezy okazałe. Okazałe jak na Berlin, bo właśnie w Berlinie wiele rzeczy odbywa się z mniejszą wystawnością, niż na dalszej, czy bliższej prowincji.

Przegląd Sportowy wysyła na mecz Polska — Rumunja do Bukaresztu, oraz na ostatni trening we Lwowie, jako specjalnego sprawozdawcę, red. Narcyza Sussermanna.

HORNEMANN zmierzy się w Berlinie z Karpińskim.

DWIE NAJLEPSZE WAGI BERLINA NA WARSZAWĘ

BRUSS — stanie przeciwko Rotholcowi

WEINHOLD — groźny przeciwnik Czortka

Pamiętamy jeszcze ostatnie gościny polskich bokserów w Berlinie. Skromne bezszelestne prawie powitanie, średniawy hotelik i tandetna zupka na pseudo-bankiecie. Tym razem ma być inaczej: uroczyste bodaj przywitanie, elegancki hotel i wystawne akcesorja imprezy. Berlin wyzbył się wielkomiejskiego lekceważenia. A może zaraził się szerokim gestem swych obecnych gości?

SPORT MA GŁOS!

Tyle mówi się o interesie i ramach imprezy, że można zapomnieć o najważniejszem: o sporcie z nią związanym. Dla nas pozostaje on istotnym momentem piątkowego meczu. Gospodarze czekają upragnionego rewanżu za dwie dotychczasowe porażki, poniesione przez reprezentację Berlina w stolicy Polski. Dwa razy 9:7 to niby niewiele, ale zawsze obciąża sumienie, tak dbałego o swą sławę sportową miasta, jak Berlin. My znów chcemy — poza zrozumiałem życzeniem zwycięstwa — uczciwej demonstracji solidnych polskich umiejętności pięściarskich. — Wolno nam tego oczekiwać właśnie wtedy, gdy boks polski reprezentuje stolica.

Czasy zmieniły się gruntownie. Nowy kierunek boksu niemieckiego, forsujący typ półfightera-półtechnika, przerzedza w pierwszych szeregach stylistów w rodzaju Campego, Bernlöhra, czy Ausböcka.

(Dokończenie na str. 2-ej)

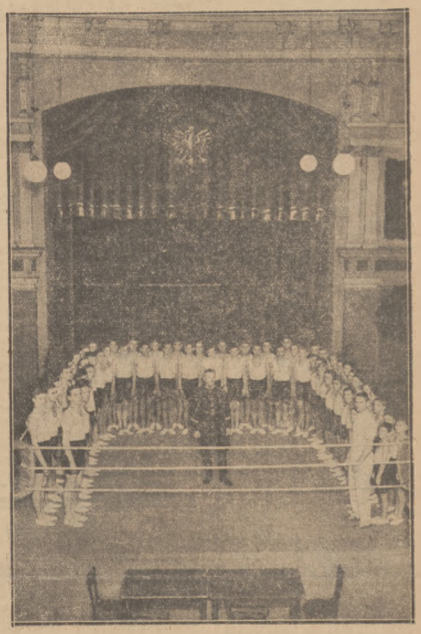

FINAŁ KURSU P. K. S. W KATOWICACH

odbył się bardzo uroczyście. Do 60-ciu młodych bokserów przemówił kom. Maślanko, poczem wręczono prezesowi klubu insp. Jeziorskiemu pamiątkowy obraz.

DEZERCJA MISIUREWICZA

Mistrz Polski Misiurewicz po sensacyjnej przegranej z Kruszyną, któremu jak wiadomo, poddał się w drugiem starciu, nie stanął w niedzielę do walki z Lelewskim. Czyżby aż taki wpływ miała ta porażka. Nie wchodząc narazie w szczegóły stwierdzić musimy, że jest to postępowanie niegodne mistrza Polski.

KRUSZYNA PRZEGRYWA

Kruszyna, pogromca Misiurewicza, przegrał, jak już w sprawozdaniu pisaliśmy, z Radomskim w Inowrocławiu na punkty, chociaż trzymał się dzielnie. W trzeciem i czwartem starciu był poważnie wyczerpany, co winno być dla niego wskazówką, aby energicznie zabrał się do systematycznego treningu, bowiem technicznie jest jeszcze zbyt słaby, aby walki na punkty rozstrzygać na swą korzyść.

ŚWIRK — AMATOREM

Świetny bokser IKB Świętochłowice Świrk pozostaje amatorem. Protektor boksu zawodowego, Frank, istotnie zagiął na niego parol i obiecywał mu złote góry. Świrk jednak oparł się pokusie, co przyszło mu tem łatwiej, że na Śląsku jest głośno, jak rzeczywistość różni się od obietnic p. Franka

KYFUSS będzie przeciwnikiem Mizerskiego w Berlinie.

REPREZENTACYJNA 8-KA WARSZAWY W PRZEDDZIEŃ WYPRAWY BERLIŃSKIEJ

Stoją: Doroba, Mizerski, Karpiński, Jańczak, (siedzą): Rotholc, Polus, Czortek, Kozłowski.

PRZYJAZD GEN. OLSZYNY - WILCZYŃSKIEGO

nowego dyrektora P. U. W. F., do Warszawy. Na dworcu witał go płk. Kiliński (na prawo) oraz ppłk. Czurylło (na lewo). Stoi kpt. Szeremeta

W obliczu batalji bukareszteńskiej

- 16 nazwisk piłkarzy -

z których powstanie Reprezentacja Polski

W poniedziałek wieczorem zawiadomił p. Kałuża telefonicznie J. Z. P. N., że na mecz treningowy do Lwowa desygnuje następujących graczy:

Albański, Fontowicz, Martyna, Donlec, Michalski, Kotlarczyk I i II, Dytko, Wasiewicz,

Piec, Matyas, Szerfke, Pazurek, Kisieliński, Riesner, Smoczek.

W składzie tym znajdujemy dwu bramkarzy, trzech obrońców, czterech pomocników i siedmiu napastników.

Uderza w nim przedewszystkiem pozorny powrót do „starej" gwardji. Widzimy więc znów niezniszczalnego Fontowicza, „robota" Kotlarczyka I, extanka Pazurka, odmładzającego się Smoczka i przedwcześnie odstawionego Riesnera. Udział ich w meczu lwowskim nie przesądza naturalnie wyznaczenia do reprezentacji, jednak jakt ponownego uwzględnienia zasługuje na uwagę. Osobiście uważamy, że obrana droga jest słuszna.

Parokrotnie podkreślaliśmy niestosowność zbyt impulsywnych haseł generalnego odmłodzenia drużyny. Reprezentację można i należy stopniowo odświeżać, natomiast zbyt radykalne cięcia dałyby rezultat najmniej pożądany!

W roku bieżącym przełamało się szczęśliwie konserwatyzm i obawę przed nowacjami. Dostęp do szereków drużyny reprezentacyjnej znaleźli nowi gracze. Jedni wprowadzili się z miejsca bardzo dobrze, inni wciąż jeszcze aplikują. Kisieliński, Dytko, Piec, Donlec, Wasiewicz, — to jak na początek dawka wcale pokaźna.

Zwolna zmierzamy zatem do stanu, który uważać należy za naj bardziej racjonalny, t. j. do stworzenia pewnej liczniejszej grupy graczy, którymi możnaby w miarę potrzeby i okoliczności swobodnie manewrować. Naturalnie nie da się to przeprowadzić w ciągu jednego sezonu, tembardziej, że nie dysponujemy w tej chwili nadmiarem piłkarzy o mniej więcej równorzędnych kwalifikacjach.

Fakt jednak, że dzisiaj już zachodząca kwestja, komu dać pierwszeństwo, Kotlarczykowi, czy Wasiewiczowi, Riesnerowi, czy Piecowi, Szerfkemu, czy też Smoczkowi — ma swoje dobre strony.

Przechodząc skolei do rozpatrzenia składu przeciw Rumunji stwierdzić należy z zadowoleniem, że p. kapitan sportowy nie zabrał graczy Ruchowi wyjeżdżającemu do Niemiec.

W bramce utrzyma się zapewne Albański, który grał bez zarzutu z Jugosławją, wyśmienicie z Niemcami i równie dobrze z Austrją.

Zdaje się, że w obronie również nie zajdą zmiany, aczkolwiek niepewna jest postawa Donca na ślizkim terenie.

Boczni pomocnicy są ustaleni, natomiast o pozycję centralną kon kuruje Wasiewicz z Kotlarczykiem.

Nie zgadzamy się z opinją, jakoby pierwszeństwo należało się bezapelacyjnie lwowianinowi ze względu na młodszy wiek. Przy równej formie uwzględnić należałoby naturalnie przedewszystkiem gracza młodszego, z chwilą jednak gdy okaże się, że Kotlarczyk I jest w pełni sił, nie widzimy powodów, dla których miałoby się zrezygnować z doświadczonych jego usług. Nie przesądza to naturalnie sytuacji Wasiewicza, którego użyje się znowu przy najbliższej sposobności.

W ataku pewne jest lewe skrzydło (Kisieliński) oraz pozycje łączników (Matyas, Pazurek), o ile naturalnie p. Kałuża nie nosi się z cichym zamiarem zużytkowania łącznika Smoczka lub Szerfkego.

Niewiadomą stanowi natomiast obsada centrum. Gracz Warszawianki, czy poznańczyk?...

Szerfke w Wiedniu doskonale rozumiał się z Matyasem, mniej z Pazurkiem; Smoczek zna się z Pazurkiem nie od dzisiaj, chodzi więc głównie o kontakt jego z lwowianinem.

Wszystkie te problemy uda się częściowo wyjaśnić na boisku lwowskiem, gdzie okaże się również, czy Riesner nie zdobędzie pierwszeństwa przed Piecem.

Przeciwnikiem Drużyny Narodowej będzie we Lwowie Pogoń, uzupełniona o rezerwowych „repów". Pod adresem klubu lwowskiego należałoby zaapelować, by nie zachorował czasami na ambicję pokonania za „wszelką cenę" reprezentacji. W tym wypadku bowiem rozwinęłaby się niepotrzebnie ostra gra, której koszta przyszłoby zapłacić później w Rumunji.

Pogoń powinna zresztą mecz czwartkowy również wykorzystać dla celów treningowych, wypróbować własnych nowych graczy, oraz pewne nowe kombinacje, w ramach swej drużyny.

Należałoby również poprosić publiczność lwowską o zachowanie umiaru w krytyce zawodników, którzy w danym razie będą reprezentowali nie poszczególne kluby lecz piłkarstwo polskie.

N. S.

W Rumunji dobry nastrój

ale skład okrywa mgła tajemnicy

BUKARESZT, 30.10. — Tel. wł. — Przygotowania do meczu piłkarskiego z Polską są w pełnym toku. Zainteresowanie imprezą niedzielną jest w stolicy rumuńskiej bardzo silne, organizatorowie oczekują rekordowej frekwencji. Do spopularyzowania meczu przyczynia się w znacznej mierze prasa, która od szeregu dni zajmuje się nim intensywnie, snując przypuszczenia i horoskopy. Pole do domysłów jest bardzo szerokie, gdyż wbrew zapowiedzi komitet selekcyjny do tej pory nie **wyznaczył składu reprezentacji Rumunji.** Stanie się to dopiero w czwartek wieczorem.

Wedle ogólnej opinji znajdą się w nim gracze, których nazwiska podałem w ostatniej korespondencji. Przewiduje się jedynie zmianę w pomocy, gdzie miejsce Szanisla zajmie prawdopodobnie Deheleanu z Ripensii. Lansuje się też pogłoskę, że na środku pomocy zamiast Eisenbeissera znajdzie się Juhas (Oradea), pozatem w ataku zamiast Sepiego zagra prawie napewno Valkov.

Przyczyny niewyznaczenia do tej chwili definitywnego składu szukać należy w niezdecydowaniu komitetu selekcyjnego szczególnie gdy chodzi o graczy prowincjonalnych.

Mecz odbędzie się na reprezentacyjnym stadjonie Bukaresztu o godz. 15-ej. W czasie przerwy przewidziany jest bieg Petkiewicza, w ramach zawodów CIWF z rumuńskim Instytutem Wych. Fiz. Federacja rumuńska zarezerwowała dla drużyny polskiej pokoje w hotelu Union.

Koła kierownicze są zadowolone, iż mecz mimo trudności udało się doprowadzić do skutku. Przy każdej sposobności podkreślają zainteresowanie swe dla polskiego sportu piłkarskiego i chęć utrzymania z nim kontaktu.

Nastrój w sferach piłkarskich Rumunji **wybitnie się poprawił.** W obliczu spotkania znikł pesymizm, coraz częściej pojawiają się głosy wróżące drużynie miejscowej sukces! Zmiana poglądów ma swe źródło w niezłej formie, wykazanej przez różnych graczy w czasie ostatnich spotkań klubowych, a pozatem chodzi zdaje się o wytworzenie odpowiedniej atmosfery i wzmocnienia samopoczucia wśród swej drużyny. W każdym razie liczyć się należy z silnym dopingiem miejscowej publiczności, która zechce za wszelką cenę stać się świadkiem zwycięstwa swoich. Kolonja polska zapewniła sobie specjalny blok na trybunach i postara się o wsparcie polskich graczy.

PLK. DAVILA
prezes komisji selekcyjnej, która ustali skład reprezentacji Rumunji na mecz z Polską.

Wczoraj miałem sposobność przeprowadzić jeszcze dwie rozmowy.

P. Davila oświadczył mi, że przekonany jest o zwycięstwie Rumunji. Zespół rumuński i mecz napewno zadowoli opinję publiczną.

Znany sędzia i członek komisji selekcyjnej p. Ragulescu oczekuje z zainteresowaniem niedzielnego spotkania. Nie uznaje on w sporcie rewanżów ani odwetu. Każdy mecz jest w sobie zamkniętem przeżyciem. Jako Rumun życzy on swej drużynie zwycięstwa i spodziewa się, że siódme z rzędu spotkanie jej z Polską przyniesie też z całą pewnością pierwszy sukces barwom rumuńskim. Pozatem uważa on, że kontakt z piłkarstwem polskiem jest wciąż jeszcze bardzo luźny, to też staraniem odpowiedzialnych sfer będzie doprowadzić wreszcie do większego zbliżenia i stałych stosunków między polskiemi i rumuńskiemi klubami.

Inż. Piotr Mizunka.

W. Hajduki - Drezno - Düsseldorf

Czekamy na pomyślne wieści z wyprawy Ruchu

Chorzów, 30.X.1935

Wskutek zwolnienia graczy Ruchu z obowiązku reprezentowania barw polskich na meczu z Rumunami, górnoślązacy wyjechali na mecze rewanżowe do Niemiec w najsilniejszym składzie. Pewne zastrzeżenia budzić jednak musi eksperyment w ataku, gdzie na lewe go łącznika wystawiono Iobuna, który, jak zresztą i rezerwowy napastnik Loewe, nie przekonał nas o swej wartości.

Skład będzie więc wyglądał następująco: Tatuś, Rurański, Czempisz, Panhirsz, Badura, Dziwisz, Urban, Giemza, Peterek, Ibrum, Wodarz. Jako rezerwi zostali ekspedycji przydzieleni: Flylla — (bramka), Wadas — (obrona), Nowakowski — (pomoc), oraz Loewe — (napad). Z zasilenia ataku Wostlera z Amatorskiego K.S. z Chorzowa zrezygnowano. Wycieczka K.S. Ruch liczy 19 osób, 15 graczy oraz 4 członków zarządu. Na czele ekspedycji stoi urzędnik huty „Baltory" p. Pietryga. Nad drużyną będzie czuwał p. insp. Gettler. Członkowie zarządu Wiza i Wieczorek towarzyszą drużynie z własnej ochoty.

Z ramienia oddziału śląskiego związku Dziennikarzy i publicystów sportowych wyprawie hajduczan towarzyszyć miał red. Gorzelany, wyjazd jego jednak nie doszedł do skutku, spowodu odmowy udzielenia bezpłatnego paszportu. Na tem miejscu musimy podnieść, że dziennikarze śląscy mają umowę z Ruchem, według której klub hajduckt przy każdorazowym wyjeździe zobowiązał się zabrać na koszt własny jednego z członków związku.

Wycieczka wyjechała dziś po godzinie 7-mej rano. Do Drezna przybędą Polacy o godz 14-tej, gdzie po rozlokowaniu się skorzystają z zaproszenia D.S.C. i wezmą udział w kolacji. Bankiet dojdzie więc do skutku przed meczem, a to z tego względu, że Ślązacy natychmiast po zawodach z Dresdner S.C., jadą dalej do Duesseldorfu. Droga prowadzić będzie wskutek złego połączenia przez Berlin. Przyjazd do gro du groźnej Fortuny nastąpi o godzinie 8-mej rano w dniu zawodów.

Współpracownik Wasz miał możność rozmawiać krótko przed odjazdem z kierownikiem mistrzowskiej jedenastki, p. ins. Gettlerem. Rozmówca jest wyprawą bardzo przejęty i życzy sobie już nie dwa zwycięstwa, ale przynajmniej jedno (DSC.) i remis (Fortuna). Ruch pobił swego czasu Fortunę 5:1, ale przegrał z Dresdner 1:2, to też zależy mu przedewszystkiem na rewanżu z drezneńczykami, no i na tem, by nie przegrać z Fortuną, którą zdeklasował. O ile chodzi o mecz dnia pierwszego to insp. Gettler jest o wynik spokojny. Martwi się jednak o występ w Duesseldorfie, bojąc się, by nie wystawiono tam specjalnie złośliwego arbitra, gdyż Fortuna bawiąc we Wielkich-Hajdukach była wyraźnie niezadowolona z sędziego p. Gruszki

Kończąc rozmowę, żywiąc sympatyczny inspektor jednak przypuszczenie, że drużyna jego da sobie w Niemczech jakoś radę, tembardziej, że w czasie pogawędki, którą wczoraj jeszcze prowadził z zawodnikami panował najlepszy humor.

Ruch wierzy we własne, choć nadwątlone siły, to jest rzecz bodaj najważniejsza. Czy jednak ambitni Ślązacy nie wzięli zadużo na swe barki, gdrąc się na mecz po meczu i to z tak, męczącą podróżą, to inna rzecz.

Powrót Ruchu do Hajduk nastąpi już w godzinach rannych 2 listopada br.!

Billy Smith o meczu w Berlinie

Łódź, dn. 30 paźdz. 1935 r.

Rozmawiałem dziś z Billy Smithem na temat aktualnego meczu międzynarodowego Berlin — Warszawa.

— Swoją opinję przedstawiłem przed dziesięciu dniami kierownictwu drużyny warszawskiej podczas pobytu w Łodzi. Wysunąłem poważne zastrzeżenia co do osoby sekundanta, którą w Polsce nie jest jeszcze dostatecznie oceniana. Mądry, doświadczony sekundant to duża szansa. Dlaczego nie jedzie Szlamm? Nie mogę tego zrozumieć — mówi trener naszych olimpijczyków.

Osiemkę berlińską znam dobrze, ale zastrzegam się, że formy i dzisiejszej wartości nie potrafię ocenić, gdyż poraz ostatni widziałem ją przed dziewięciu miesiącami. Na tej podstawie trudno stawiać horoskopy, niemniej jednak postaram się w kilku słowach omówić poszczególne walki.

Rotholc będzie miał ciężkie zadanie, niż się spodziewa. Jego przeciwnik Bruss „nie leży" mu, niemniej jednak bezsprzecznie wyższa klasa Polaka powinna przynieść Warszawie w tej walce pierwsze punkty. Rotholc musi napierać, że Bruss wspanale kontruje z prawej.

Czortka uważam jako bezwzględnego faworyta w walce z Weinholdem. Ma on nad nim przewagę kontry. Czortek jest dziś zresztą w dobrej formie.

Kozłowski może liczyć tylko na swój nieprawdopodobny, niedzwiedzi cios. Na punkty wygrać musi Arenz, czołowy w tej chwili bokser niemiecki najmocniejszy punkt Berlina.

O Polusa się boję. Dla wagi lekkiej nie jest on jeszcze zuełne predestynowany, choć prawda, że w granicach piórkowej trudno mu się było zmieścić. Robił on na mnie w Łodzi wrażenie chorego. Jeżeli wyciągnie remis z szybkim i dobrej klasy bokserem, za jakiego uważam Vietzkego, powinien być zadowolony.

Cóż można powiedzieć o szansach Janczaka w walce z Campem. Jeżeli Camp na serjo potraktuje walkę, to swa kolosalna rutyna i szybkością może niedopuścić Janczaka do głosu. Chcielmy wierzyć, że Janczak wyda on e, jak na swe skromne jeszcze umiejętności jaknajlepiej choć szans w walce z Campem mu nie daję.

Karpiński ma szanse z nierównym Hornemannem, jeżeli przez dwie pierwsze rundy nie będzie atakował, a jedynie umiejętnie kontrował. Horneman jest pono w tej chwili w formie, ale to nie przesądza sprawy, gdyż znany jest z tego, że jest bardzo nierówny.

Doroba z Tabberlem może wygrać tylko przez nieustanną wymianę ciosów. Lepsza głowa i twardszy bokser to oczywiście Tabbert i to mu daje przewagę. W wadze ciężkiej Mizerski z Kyllesem może tylko wygrać przez przypadek.

— Jaki wynik pan przewiduje?

— Z dużem szczęściem i dobrym sekundantem może Warszawa osiągnąć wynik nierozstrzygnięty.

L.

Stolice Polski i Niemiec

Dok. art. ze str. 1-ej

Z drugiej znów strony świadomi jesteśmy jak daleko awansowała pod względem czystego wyszkolenia bokserskiego polska elita pięściarska. Pod tym względem Warszawa bliższa jest dawnego ideału poznańskiego. Wiemy, że tam idzie walczą Rotholc, Czortek, Polus czy Kozłowski w jednym ringu z Brussem, Klingenbrunnem, czy Hornemannem — wstydu łykać nie będziemy. Nasz handicap w wagach najcięższych wyrównuje w przeważającej mierze klasa pięściarska reprezentantów Berlina z drugiego krańca ósemki. A że oni wstydzić się będą na początku meczu, a my (z mniejszą dozą prawdopodobieństwa) na jego końcu — to już nasz osobisty pech.

Tak czy inaczej, warszawska reprezentacja bokserska jedzie do Berlina, jeśli nie do sukces cyfrowy, to w każdym razie po uznanie dla swej kultury ringowej. Może po 1 listopada usłyszymy nareszcie w Berlinie coś ciekawszego, niż monotonne i stereotypowe już twierdzenie, że „Polacy wyróżniali się przedewszystkiem odwagą i duchem walki".

H. Gliner.

Wiktor Junosza

Fair-play

II

W roku 1925 przyjechał do Paryża Arne Borg wielokrotny rekordzista świata w pływaniu, będący wówczas u szczytu formy i sławy. Ponieważ nie miano mu poprostu kogo przeciwstawić, a chciano koniecznie pokazać publiczności mistrza w całej okazałości — postanowiono urządzić mecz wielkiego Szweda ze sztafetą czterech najlepszych pływaków francuskich.

Pomysł ten — wyjątkowo szczęśliwy jeśli chodzi o ściągnięcie na basen tłumów publiczności — był bardzo niebezpieczny, jeśli chodzi o skutki, jakie ewentualny wynik mógł pociągnąć za sobą.

Arne Borg był wprawdzie rekordzistą świata na 400 metrów, ale mało miał szans na zwycięstwo w tak nierównej walce. Porażka zaś jest zawsze porażką: druty telegraficzne rozniosłyby po całym świecie tylko suchą wieść o klęsce. Z drugiej strony, jakżeby był wyszedł dla pływactwa francuskiego, gdyby jeden stayer pokonał koalicję czterech najlepszych francuskich sprinterów! Czyby to nie było dla rozwoju sportu pływackiego we Francji kontrpropaganda, czyby to nie uraziło głęboko publiczności? Pozatem, czy ta publiczność potrafiłaby, w takich wyjątkowych okolicznościach, wykazać się prawdziwą sportowością, czy walka Borga jeden przeciwko czterem nie odbyłaby się czasem w atmosferze przedstawiającej w złem świetle pojęcie tłumu paryskiego o fair-play

Na wszystkie te pytania trudno było odpowiedzieć; więcej — można było do ostatniej chwili obawiać się, że nie obejdzie się bez przykrych incydentów. Trybuny były przepełnione. Widzowie byli wyraźnie podnieceni, byli wyraźnie nerwowi; nie mogli doczekać się sensacyjnego pojedynku. Najbardziej efektowne skoki pierwszej części zawodów — pozostawiały publiczność najzupełniej obojętną; gorzej — nudziły ją i nieciekawiły.

Napięcie wzrastało z każdą chwilą, a doszło do zenitu, gdy ukazał się Arne Borg. Głuchy szum tysięcy szeptów spotęgował się do siły grzmotu. Raptem — zaległa śmiertelna cisza — i padł blady, anemiczny strzał pistoletu startowego. Brzęczały dwie fontanny, szybko uciekając ku drugiemu krańcowi basenu. Jedna wszakże poruszała się prędzej. Wzdłuż trybun poszedł znowu szmer, nieprzyjemny szmer niezadowolenia. Arne Borg miał już, przy pierwszym nawrocie, parę metrów przewagi!

Nawrot szedł za nawrotem, a długi Szwed wciąż szedł jak maszyna nie znająca defektu, powiększając systematycznie przestrzeń, dzielącą go od zmieniających się przeciwników, choć ci wylazili ze skóry, prześcigali samych siebie... Trybuny milczały; twarze powyciągały się, spojrzenia stały się ponure zacięte, prawie złośliwe.

W chwili, gdy Borg rozpoczynał ostatnią setkę, szykujący się do skoku mistrz Francji widział, że będzie musiał nadrobić dobre 10 metrów, chcąc wyrwać Szwedow zwycięstwo. Najlepszy pływak francuski zabrał się do pracy z niebywałą ambicją. Dystans między nim, a Arne Borgiem zaczął maleć coraz wyraźniej, Szwed począł się bamć: wysiłek był przecież doprawdy, prawie, że nadludzki. Jednak — walczył on rozpaczliwie, na śmierć i życie, walczył zawzięcie resztkami sił.

Gdy zostawało już tylko 30 metrów, pływak francuski prawie się luż ze Szwedem zrównał. Jeszcze szarpnięcie — i ręka jego wyprzedziła rękę znakomitego rywala...

Wtedy zawrzało na trybunach. Ludzie powstali z miejsc, zaczęli biec wzdłuż balustrady. I wtem — ze wszystkich końców widowni równocześnie — rozległ się gromki, namiętny okrzyk:

— Arne Borg gazu! Arne Borg!

Publiczność francuska, pokonana przez „klasę" cudzoziemca, zjednana dlań przez fantastyczny jego wysiłek, który potrafiła docenić, i potrafiła go uznać i podziwiać — dała wyraz spontanicznym temu szlachetnemu podziwowi, pragnąc, dla wysiłku obcego mistrza, godnego ukoronowania — mimo, iż musiało ono być związane z klęską barw własnych....

— Arne Borg! Arne Borg! —szalały trybuny. Szwed, pod wpływem tego niespodziewanego dopingu, tej tak wspaniale sportowej zachęty, jakby odżył. Ruchy jego, przed chwilą nieskończenie zmęczone, nabrały znowu zaborczej energji, wszystkie muskuły odzyskały — na jeden krótki jeszcze moment — sprężystość i moc.

Dłoń Arne Borga dotknęła krawędzi o ułamek sekundy przed dłonią Francuza. Wspaniały jego wyczyn nagrodziły frenetyczne oklaski. Dziesiątki młodych, entuzjastycznych rąk podchwyciły chwiejącego się z wyczerpania zwycięzcę i uniosły do góry. Na ramionach francuskiej młodzieży powędrował szwedzki mistrz, pogromca francuskiej sztafety, wzdłuż szpalerów pękających pod naporem temperamentu tłumów, tłumów prawdziwie, głęboko sportowych, przesiąkniętych kultem fair-play.

●

W roku 1905 znakomita Nowozelandzka drużyna rugby, All Blacks, po raz pierwszy zjawiła się w Europie. Wizyta egzotycznych gości stała się niebywałą wprost sensacją, w grze, której ojczyzną była stara Anglja — przybyszce okazali się, niespodziewanie, mistrzami, wprost deklasującymi ekstraklasę brytyjską! Każdy mecz — a rozegrali oni ich podczas swego tournee ogromną ilość — kończył się katastrofalną wprost klęską synów Albionu. Wyniki cyfrowe były wprost nie do wiary: 22:0, 33:0 35:0...

Przez cały czas All Blacks nie stracili ani jednego punktu. Przez cały czas — aż do meczu ostatniego, przeciw najsilniejszej drużynie, przeciw reprezentacji Walji.

Nowozelandczycy, upojeni triumfem, może niedocenili tego zespołu o wyjątkowej ambicji i wytrwałości. Dość powiedzieć, że pierwszy punkt, wśród dzikich zachwytów stutysięcznej publiczności, zdobył walijczyk Morgan...

Od tej chwili, żywiołowe ataki czarnoubranych piłkarzy Nowozelandzkich szły jak fala po fali podczas szturmu, rozbijały się głucho o żelazną obronę Walji. Tłum szalał, zachęcając swoich do przeciwstawienia się arcymistrzom z Oceanu Spokojnego. Walijczycy zebrali się wszyscy pod swoją bramką twardzi, nieustępliwi, zaciekli. Jednak — przemoc zamorskich wirtuozów wydawała się zbyt wielka: Walijczycy ulegliby, gdyby nie sprzymierzyło się z nimi szczęście. Raz, drugi i trzeci — bramka tylko cudem unikała profanacji. Wreszcie, podczas wyjątkowo zaciekłego ataku All Blacks, czołowy ich napastnik Dean orzedarł się przez mur mocnych ciał walijskich. Ściśnięty z obu stron szarpał się dalej i dalej, aż wreszcie — gestem upadającego przed Akropolem maratończyka — położył piłkę za sakramentalną białą linją...

Rozległ się gwizdek — i sędzia brytyjski z zimną krwią oświadczył:

— Foul. Rzut wolny przeciw Nowej Zelandji!.

Mecz zakończył się zwycięstwem Walji, zdobywcy jedynego punktu. Po raz pierwszy, All Blacks zeszli z boiska pokonani, bez słowa protestu, bez słowa skargi.

Tylko w dwadzieścia lat później, kiedy stary farmer Dean poczuł zbliżającą się śmierć, zawołał swoich synów i swoich przyjaciół, i tak do nich rzekł:

— Zostało mi już tylko kilka chwil życia. Stanę za chwilę przed obliczem Wsz chmogącego. Chcebyście wiedzieli, co mu powiem. Powiem, że wtedy, podczas meczu Walja — Nowa Zelandja, sędzia się pomylił. Bramkę zdobyłem prawidłowo. Nie chcę by na mej pamięci [illegible] plamy [illegible] że w tak wyjątkowych okolicznościach dopuściłem się pogwałcenia zasad fair-play.

Takie były ostanie słowa Nowozelandzkiego piłkarza Deana, prawdziwego, uczciwego sportowca.

Po uchwaleniu reformy - czas na jej propagandę

Związki Okręgowe i Kluby muszą iść ręka w rękę z naczelnemi władzami sportowemi

Historyczna data, jaką niewątpliwie w dorobku sportu polskiego stanowić będzie dzień 27-go października r. 1915, jest wydarzeniem zbyt doniosłem, aby przechodzić nad niem do porządku dziennego i zakończyć na zapisaniu go w protokule krakowskiego walnego zgromadzenia Z. Z.

To też pragnęlibyśmy, aby poza 80-cioma najpoważniejszymi przedstawicielami naszej nawy sportowej, zgromadzonymi w Sali Krakowskiej Izby Przemysłowo - Handlowej doniosłość uchwał zapadłych w dniu 27 października doszła również jaknajprędzej i w odpowiedniem nasileniu zarówno do wiadomości opinji, jak i podrzędnych organizacyj sportowych — związków okręgowych i klubów, a wreszcie — najliczniejszych rzesz czynnych sportowców.

Jeśli bowiem po 15-letnich doświadczeniach najwyższe władze najtęższe głowy sportu polskiego zdecydowały się na tak ważne i, powiedzmy — radykalne pociągnięcia jak obecna reorganizacja sportu, to przecież musiały istnieć ku temu podstawy więcej niż poważne.

Dlatego też dziś wszystko co jest na usługach sportu winno zająć się odpowiednią propagandą nowego programu pracy nakreślonego przez nowy statut Z.Z., a w najbliższej przyszłości — przez przystosowanie do niego statuty związków ogólnopolskich i okręgowych.

Propaganda ta jest niezbędna, nie dlatego tylko aby sport świecił przykładem karności społecznej, lecz przedewszystkiem dlatego, że leży to w jego własnym interesie.

W swem znamiennem przemówieniu wygłoszonem w Krakowie prezes Z. Z. pułk. Ulrych podkreślił wyraźnie, że sport polski przestał być już dawno zapoznanym Kopciuszkiem, a stał się wielką, zwartą, niezbędną państwu i społeczeństwu organizacją.

Jest on też organizacją poważną, a jako taka nie może sobie pozwolić na luksus pracy dorywczej, przypadkowej i rabunkowej, zwłaszcza, że operuje elementami tak cennemi, jak zdrowie fizyczne i moralne młodzieży. Nie może on też zapominać, że za rekordami i zwycięstwami na arenach międzynarodowych, kryją się cele naprawdę głębokie, które muszą znaleźć pełne poparcie zarówno władz jak i społeczeństwa.

Dlatego też od ludzi, którzy pracować będą we wszystkich jego komórkach, począwszy od Z. Z. a kończąc na sekcjach klubowych, wymagać należy, obok wiedzy fachowej, przedewszystkiem dobrej woli, i oddania się sprawie, czego tak niezwykły obraz przedstawiało właśnie walne zebranie Z. Z. w Krakowie. Bo czyż inaczej można nazwać fakt, że potężne związki jak P. Z. P. N., Sokół, P. Z. L. A., czy P. Z. N. wyrzekły się dobrowolnie swej dotychczasowej przewagi głosowej na rzecz związków słabszych?

Z jakże pięknego wychodzono przytem założenia: że walne zebrania nie mogą być miejscem targów o głosy i forsowania swych ludzi, lecz trybuną, na której rozstrzyga się w sposób najbardziej objektywny wszelkie kapitalne zagadnienia sportu polskiego. To że Pan X reprezentuje dajmy na to hokeistów, a pan Y — pięściarzy jest interesujące tylko wtedy, gdy chodzi o uzgodnienie istotnych interesów danej gałęzi sportu z interesami innych.

Ale jeśli będzie mowa o zagadnieniach zasadniczych pan X. Y. czy Z. musi przestać być hokeistą, pięściarzem lub piłkarzem, a powinien stać się jedynie i wyłącznie światłym działaczem.

Zresztą delegaci związków obecni w Krakowie naogół zupełnie od powiedzieli włożonemu na nich zadaniu: w sposobie stawiania przez nich sprawy nierzadko widać było podporządkowanie interesów własnej gałęzi sportu — interesom ogólnym.

O jakże chętnie widzielibyśmy w czasie ich przemówień przeróżnych macjwodów, macherów i pyskaczy okręgowych czy klubowych! Może wreszcie tam, w Krakowie zrozumieliby oni na czem polega praca w poważnej organizacji.

*

Teraz powrócimy do istoty znamiennych uchwał krakowskich. Mówiąc krótko — Z. Z. z dniem 27 października przestał być dostojną „Ligą polskich Narodów sportowych", a stał się instytucją opartą z jednej strony o czynnik państwowy — PUWF., a z drugiej — wyposażony w mocną egzekutywę. Zasady i elementy nowych, tak już dawno pożądanych, uprawnień Z. Z., opierają się ściśle na punktach zawarowanych w ratyfikowanej w dn. 5 maja r. b. umowie między Związkiem Związków a P. U. W. F-em.

Mówiąc krótko ustala się wreszcie logiczna hierarchję władzy, możność pełnej kontroli ciał wyższych nad niższemi, a wszystko to zaopatruje się w odpowiednią egzekutywę, gwarantującą zaradzenie złu w czasie możliwie jaknajszybszym. To też kiedy w myśl obowiązującej uchwały zebranych w Krakowie Związki przystosują swe statuty do wyżej wskazanych dyrektyw, stworzy się wreszcie mocne podstawy prawne, pozwalające na wyplenienie chwastów zaśmiecających sport polski w najmniejszych nawet jego komórkach.

Inż. Jerzy Grabowski.

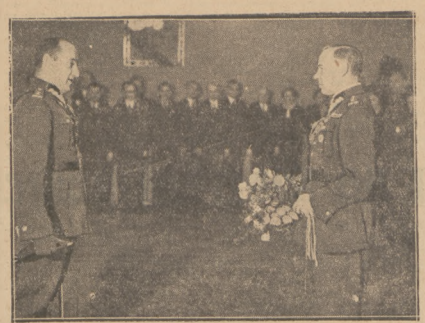

POŻEGNANIE DYR. P.U.W.F. PŁK. DYPL. KILIŃSKIEGO odbyło się we wtorek wieczorem. Ustępującemu szefowi wobec grona urzędników wręcza kwiaty pułk. Frydrych.

PRZED SIEDZIBĄ P. Z. N. W KRAKOWIE zebrali się uczestnicy walnego sejmu sportu polskiego. W środku widzimy prezesa Z.P.Z.S. płk. Ulrycha, prezesa P. K. Ol. płk. Glabisza, prezesa PZPN gen. Bończe - Uzdowskiego i prezesa K. O.Z.P.N gen. Monda.

Migawki z walnego zebrania Z. P. Z. S. w Krakowie

Jeden tylko związek—Łuczniczy nie był reprezentowany na walnem zebraniu Z. Z. w Krakowie. Pozatem brak było reprezentanta Związku Strzeleckiego, ale było to prostą konsekwencją nadesłanej deklaracji o wystąpieniu tej organizacji ze Związku Związków.

Szeroko komentowany krok strzelców spotkał się z pełnem uznaniem zebranych, zwłaszcza że wślad za nim następowała deklaracja o organizowaniu Polskiego Związku Strzelectwa Sportowego.

„Sokół" ustosunkował się do nowego statutu inaczej: wywalczył w nim sobie pewne przywileje, ale i sam odstąpił znacznie od zajmowanego dotychczas stanowiska „wspaniałego odosobnienia" w polskim świecie gimnastycznym. W każdym razie procesu przekształcania organizacyjnego „Sokoła" nie należy uważać za skończony.

Wysoki poziom obrad nie mógł się uzewnętrznić w całej pełni ze względu na niezwykle niewdzięczny ich temat: dyskusję nad paragrafami statutu, gdzie obok spraw tematycznych musiały być omawiane również formalne, a nawet stylistyczne. To też trzy i półgodzinne wertowanie każdego słowa z pośród 69-ciu paragrafów nowego statutu Z.Z. było niewątpliwie swego rodzaju „bohaterstwem" sportowem, przez które naogół wszyscy zebrani przebrnęli zwycięsko.

Tempo obrad hamował nieco referent generalny statutu dr. Orłowicz, który nierzadko przy swych komentarzach sięgał do bogatej skarbnicy swych wspomnień datujących się od pierwszego dnia istnienia Związku Związków.

Natomiast przewodniczący zebrania pułk. Ulrych starał się prowadzić obrady prawdziwie po sportowemu: na temat „Formułować, formułować" — oto słowo, które słyszeliśmy co chwila z ust prezesa Z. Z. z chwilą gdy delegaci zaczynali się puszczać na piękne okresy i omawianie ogólne wszystkim znanych wniosków.

To też mamy wrażenie, że gdyby nie zdecydowana postawa pułk. Ulrycha, większość zebranych jadących do Warszawy w najlepszym wypadku musiałaby pędzić z zebrania wprost do pociągu.

Dwa wagony specjalnie zarezerwowane dla uczestników walnego zebrania, przewiozły ich z Warszawy do Krakowa i spowrotem, przyczem służyły one częściowo za hotel, gdyż można w nich było zostawić wszystkie swe rzeczy.

Lampka wina, na którą Polski Związek Narciarski, dzielny i dokładny organizator zebrania, zaprosił cały zarząd Z. Z. oraz reprezentantów P. U. W. F. mnożą w nastroju wyjątkowo wprost serdecznym i miłym.

Pułk. Ulrych na zebraniu tem wygłosił rzadko słyszaną w Polsce mowę, w której obok głębokich myśli, znajdzi też również dużo miejsca na prawdziwe pełki pierwszorzędnego humoru.

Przy okazji owej lampki wina zebrani zapoznali się z pięknym prawdziwie europejskim lokalem P. Z. N-u przy ul. Piłsudskiego 13. Życzymy gorąco, aby wszystkie związki polskie mogły poszczycić się w jaknajkrótszym czasie takiemi lokalami i taką organizacją swych biur.

Gen. Mond, prezes lokalnego Komitetu Olimpijskiego, towarzyszył wojskowym delegatom z gen. Bończa-Uzdowskim na czele w ciągu całego ich pobytu w Krakowie.

Inż. Znajdowski na samym początku dyskusji nad statutem odczytał deklarację, którą początkowo zebrani zrozumieli jako jaskółkę wielkiej akcji opozycyjnej przeciw całemu statutowi. Po paru minutach dyskusji sprawa została jednak wyjaśniona całkowicie. Chodziło mianowicie o to, że przy uprawnieniach Z. Z. prezes P. Z. L. A. zrozumiał ingerencję w sprawach fachowych jako wkroczenie w prawa Federacyj Międzynarodowych, podczas gdy Z. Z. chodziło jedynie o kwestje takie, jak sprowadzanie trenerów, urządzanie obozów i t. d., gdzie dalej pieniądze i mniej wgląd w całokształt potrzeb sportu polskiego, musi mieć — rzecz jasna — po szczegółowem porozumieniu się z odpowiednim związkiem, prawo ingerencji.

— **Widzę w panach serce i pełnię dobrej woli — więc wzamian daję Wam swoje serce** — w tych mniejwięcej słowach przemówił dyr. P. U. W. F. pułk. Kiliński. Mową tą pełną najwyższego kunsztu oratorskiego, miała w sobie, obok głębokich myśli, najwyższe elementy wzruszeniowe. To też sposób jej oklaskiwania jest może najlepszym dowodem, jak bardzo z serca płynęły deklaracje poszczególnych związków, pragnących pożegnać przez zorganizowany sport społeczny ustępującego dyrektora P. U. W. F-u.

Amerykanie będą na Olimpjadzie

Choć propaganda za bojkotem Olimpjady w Ameryce nie ustaje, choć zapadnie zapewne jeszcze niejedna decyzja bojkotu — Ameryka pojedzie do Berlina. Na 3 stycznia, np. już zamówione miejsca na parowcu, który powiezie za Ocean ekspedycję zimową.

Pojedzie, bo czynnik decydujący — Komitet Olimpijski — jest za tym wyjazdem. Jest przeciwny mieszaniu polityki do sportu.

Ostatnio w tej sprawie wypowiedział się p. Avery Brundage, dawny prezes opozycyjnej obecnie A.A.U., a obecnie prezes Komitetu Olimpijskiego.

Igrzyska Olimpijskie zostały przydzielone Niemcom, zanim obecny rząd doszedł do władzy. Gdyby odebrano je Berlinowi nie odbyłyby się one wogóle, gdyż nikt nie zdążyłby ich zorganizować.

Niemcy nie mają nic wspólnego z kierownictwem Igrzysk. Są oni tylko organizatorami, z ramienia Międzynarodowego Komitetu Olimpijskiego.

Każdy sportowiec jest demokratą jest wrogiem nietolerancji i prześladowania.

Ale... każdy sportowiec będzie walczył do ostatka o zachowanie niepodległości sportu, o wyzwolenie go z pod wpływów interwencji politycznej, religijnej, rasowej czy innej.

W jakimkolwiek państwie odbyłaby się Olimpjada zawsze znajdzie się grupa ludzi czy polityków, grupa religijna czy rasowa, która może zaprotestować przeciwko aktom rządów organizującego państwa. Wystarczy wskazać na kontrowersje japońsko - chińskie, francusko - niemieckie, angielsko-irlandzkie czy szwedzko - fińskie, włosko - abisyńskie, Meksyku z Kościołem katolickim, kwestję murzyńską w Ameryce.

Historja obfituje w fakty nienawiści rasowej czy klasowej, w prześladowania religijne, nietolerancje i wojny.

Niemcy dały dostateczne zapewnienia Komitetowi Olimpijskiemu zarówno międzynarodowemu jak amerykańskiemu.

W dniu gdy zapewnienia te zostaną zdeptane, Komitet Amerykański zastanowi się, co ma robić.

SEZON HOKEJOWY

Sezon hokejowy jest już w pełni na Zachodzie Europy, a zaczyna się w środku. W Niemczech trenuje już w nieogrzewanym jeszcze coprawda Palacu zimowym, 4kandydatów na Olimpjadę pod kierunkiem dwu Kanadyjczyków. W Belgji i Holandji czynne są już wszystkie pałace zimowe. W Anglji mecze towarzyskie i o mistrzostwo trwają już od tygodni. W Paryżu rozegrano w sobotę pierwszy mecz między narodowy, przyczem Stade Francais zremisował 1:1 z Kensington Corinthians, filja hokejowa słynnego klubu piłkarskiego która niestety, nie przestrzega tak ściśle amatorstwa jako że zatrudnia cały szereg Kanadyjczyków.

W Polsce jest jeszcze zupełny spokój. Mało tego. Związek zachowuje się tak, jakby sezon zaczynał się dopiero za parę miesięcy. Czy można się dziwić potem, że nie możemy odrobić handicapu wczesnego sezonu u naszych rywali, nie mówiąc już o ich trenerach i graczach kanadyjskich.

Nawet Łotwa gra już 13 listopada... w Paryżu

GRACZE ŚLĄSKA SZALEJĄ Z RADOŚCI po zwycięstwie nad Pogonią 2:1 we Lwowie. Wszyscy cali bramkarza oraz autora decydującej bramki—Więcka

MOMENT POD BRAMKĄ WARSZAWIANKI NA MECZU 7 LEGJA 2:1. Od lewej: Przeździecki, Sroczyński, Ziemian, Wypijewski, Sochan, Zwierz.

MASAŻ POLUSA PO TRENINGU na obozie bokserskim w C.J.W.F.

A TERAZ CZAS NA POSIŁEK... Bokserzy reprezentacji Warszawy spożywają obiad „obozowy".

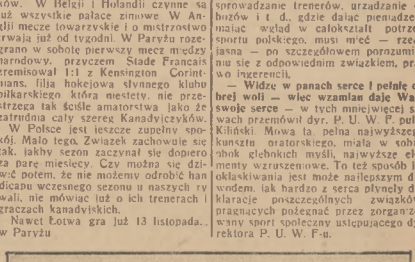

WALNE ZWYCIĘSTWO DEBU W rozgrywkach o wejście do Ligi pokonali katowiczanie Czarnych 6:1. Bramkarz lwowian w opałach.

10:6 lub 9:7 chce wygrać Berlin

Ostatnie relacje z terenu walki pięściarzy warszawskich

Berlin, w końcu października. Do poniedziałku osiągnięto w przedsprzedaży na mecz Warszawa—Berlin 10.000 złotych. Popularność meczu rośnie z dnia na dzień, choć ceny są mało popularne. Wynoszą one od 2 do 15 złotych. Sportplatzet urbrojony został w maksymalną ilość krzeseł: 12.000 miejsc czeka na berlińskich entuzjastów boksu.

Przyjęcia nietylko chroniczni entuzjaści. Część fachowa tworzy będą rdzenni Niemcy. Pod adresem skierowana jest ulotka organizatorów, zaopatrzona w podobiznę gwiazdy naszego pięściarskiego ringu, Cainpego, a nawołująca członka publiczność berlińską do gorącego poparcia rodzimej osemki, celem wyniesienia porażek poniesionych z Warszawą w latach poprzednich. Dużo znajdzie się na sali publiczności polskiej, która jak zwykle swoje ma apel gryzaliśmy, aby nie cieszyć się wyczynami rodaków i odpowiednio ich poprzeć. Potem przyjdzie pokazna grupa berlinczyków po to, aby ujrzeć zwycięstwo Rothoiza. Nie są to ludzie, jakie się do szczytu fortycznie wielbicielami. Słyszeli dość dużo o swym mitycznym dotąd pupilu, czytali w „Jüdische Rundschau" w piątek przyjdą oglądać go na własne oczy, aby przeżyć 9 minut (tak rzadko jest satysfakcji).

Kamy piątkowego meczu zyskują z każdą chwilą na okazałości. Jeszcze trochę, a możnaby się pomylić i pomyśleć, że w Berlinie odbyć jakaś wielka imprezę, a nie o uczciwy sport bokserski. Nie przypominamy sobie takiej imprezy sportowej, przy której goście wiliani byliby na dworcu orkiestrą. Widoczne ukończenie wielkie „Odaze" i inne delicje warszawskiej wizyty głęboko w pamięci.

Miłej troski, niż przyzwoite przyjęcie wysłanników Warszawy, zdaje się prawiać Berlińczykom kwestja zwycięstwa. Przy całem uznaniu dla wysokiej klasy warszawskich bokserów, wyliczają sobie pewny sukces, jeśli na wiś w skromnych granicach: 10:6 lub 9:7. Zatem powtórzymy zanotowane niemieckich fachowców na poszczególne walki, wyrazimy własny pogląd na temat.

W piątkowym meczu widzimy przedewszystkiem szereg „pewniaków".

Są niemi conajmniej walki w wadze muszej, koguciej i ciężkiej. Brussowi nie dajemy żadnej szansy w spotkaniu z Berlińczykiem Berlińczyk jest szybszy, inteligentniejszy w dyrektywie, ale jeśli Rothoiz zachowa trochę zimnej krwi (której mu w spotkaniu z Niemcami czasem brakuje), powinien on walkę skończyć wcześniej, niż życzą sobie tego organizatorzy.

Niewiele więcej potrafi zdziałać Weinhold w walce z Czortkiem. Niemcy sami twierdzą, że od czasu walki z Rothlocem jest Weinhold kompletnie „spalony".

Tak samo pewna wydaje nam się porażka Mizerskiego. Kyfuss nie jest tak groźny, jak zbyt szybki i zbyt dobry technicznie, aby postawić za cel cowsem warszawianina. Inna rzecz, że Kyfuss ma normalnie wage półciężką i nie rozporządza przytem zbyt silnym ciosem; to też nie zgadzamy się na lansowaną w Warszawie opinję, że w tej kategorji jest przed meczem nokaut wisi w powietrzu.

Spotkania w wadze piórkowej i lekkiej będą zapewne perełkami wieczoru. W sumie powinien tu nastąpić podział punktów. Arenzowi przyznajemy nieznaczną przewagę nad Kozłowskim, o tyle samo stawiamy wyżej Polusa nad Vietzkem. Wdzięczniejsze zadanie ma Polus, który agresywnego technika, Vietzkego, mógłby przy dobrym dniu wyprowadzić kontrami z równowagi. Kozłowski, mając za sobą wiele przewagę wzrostu i zasięgu, natrafi na ciężką przeszkodę w postaci pysznej lewej Arenza. Wiemy, że wyjątkowo dziś prawa pięść Arenza nie posiada jeszcze swej pełnej wartości bojowej, ale i pamiętamy, ile ten pięściarz-szermierz potrafił, walcząc chodziby tylko lewą. Z jego specyficzną postawą dał sobie dotąd tylko Kajnar radę. Kajnar w swej życiowej formie, na przełomie 1934 i 1935 roku. Jeśli czekamy walki Kozłowskiego z pewną dozą zaufania, to dla Arenza mamy siły łgrzeciosu, nad ciosem Kajnara.

Z pozostałych bokserów warszawskich największa szansę ma Karpiński; szanse te zależą od ilości taktyki, jaką Karpiński w piątek powoła do życia. Karpiński jest odważny, ale wymiana ciosów z Hornemannem, niema ani trochę sensu. Wyobrażamy sobie, jak łatwo dać się małemu przysadistemu, dzikiemu, lecz silnemu jak tur Hornemannowi „Schipo" wy szmiec przeciwniem powietrza i bez skutecznej młódką, która musi wzbudzić odrazę każdego arbitra punktowego. Ale czy Karpiński potrafi tego do konać, skoro zachował się w tej roli ostatnio nawet Mariusz Czyrnik? Powtarzamy: zbyt dużo odwag Polaka, mo że pozbawić Warszawę dwu punktów.

Doroba na podstawie ostatnio wykazanej formy nie ma szans w walce ze stylowym Tabbertem. Ale jak oczekiwanie zimnej krwi Karpińskiego, tak widzimy u Doroby szansę tylko w jego desperackiej odwadze. Anuż uda się Dorobie wyraźnie zmacać szczękę Tabberta. Szczęka ta nie stawia wielkiego oporu.

Przed nasze może zadaniem—zmierzenia się z pogromcą Chmielewskiego, Misurewicza i Sewerynjaka, z wicemistrzem olimpijskim Erichem Campe, stoje Jaroszek. Campe dopiłuje go dłuższe i przykrej choroba, ze komo rozporządza jednak już wysoką formą. Jaroszek ma w walce z wielkim stylą berlińskim szansę stuprocentowego outsidera, tak, jak miał ją Misurewicz w Essen.

A teraz, czy rzucić jakieś cyfry? Powodzenie w dotychczasowych prognostykach dodaje nam otuchy. A więc: wygramy obie najlżejsze wagi, powinniśmy wygrać lekką, jeden do dwu punktów wygrać można w średniej lub półciężkiej. Gorzej niż dla Berlina nie powinno się skończyć. Wele zależy od tego, czy będą remisy: czujemy ich możliwość właśnie w wagach średniej i półciężkiej.

Jeśli Polus nie zawiedzie, a Karpiński lub Doroba zrobią przyjemną niespodziankę, remis nie będzie tak odległy od rzeczywistości. Jeśli uczynią to obaj, tem lepiej. Ale na to poczekajmy! już to w piątku.

Co przewidują Niemcy? Zwycięstwa Rothoiza i Czortka, oczyczem pierwszego oceniają tu powszechnie jako najlepszą „muchę" Europy i przy szlego, miara Kyfuss. Prasa niemiecka wprawdzie, że Brussa jest dostatecznie niewygodnym przeciwnikiem, aby zmusić Rothoiza do zademonstrowania wszystkich umiejętności, ale funkcjonariusze związkowi żywą tą mają nadzieję, że Rothoiz nie pośpieszy się z wykończeniem mistrza Berlina, lecz zechce zademonstrować kilka minut wysok ei „Box-Kunst". Czortka ceni się tu bardzo wysoko.

Zwycięstw swoich barw oczekują Berlińczycy w kategorji piórkowej, półciężkiej i ciężkiej. W trzech pozostałych uważają szanse za dość wyrównane, przyczem w lekkiej mówi się o możliwości remisu. Czekawe, że w Berlinie ceni się Ehrlicha wyżej, niż w Berlinie ceni się Ehrlicha wyżej, niż w Warszawie. Niemcy pozostają pod wrażeniem porażek Zehetnayera. Kyfussa i Maiera i dość wyraźnie dają nawet do zrozumienia, że Kyfuss wolał drugi raz z Doroba nie wystawiać. Jak i dlaczego kandydatów było do walki z Rothoiem).

Warto jeszcze zaznaczyć, że wbrew mniemaniu, które rozpowszechniło się w Warszawie, piątkowy mecz punktować będzie samodzielnie jeden arbiter neutralny, p. Bocquet z Holandji. Decyzja w tej sprawie zapadła już przed miesiącami i nie może ulec zmianie. Eksperyment ten uważamy za bardzo interesujący. Mamy nadzieję, że warszawskie władze sportowe obdarzając zaufaniem p. Berzstrąma dokonały właściwego wyboru.

H. Gillner.

Patrzymy na sparring naszej ósemki

Ring w C. I. W. P. ma już swe tradycje. Przedreptało wokół niego już tyle sławnych pięściarzy. Kometa na niebie podobnej gwiazdy wolno, tych na ringu na Bielanach — wielką imprezę.

W jakim celu został zorganizowany obóz przed meczem Warszawa — Berlin? Czyż dwa sparringi miały dopro wadzić wszystkich do szczytu formy? Nie, na to nikt nie liczył.

Wyraźnym celem tak krótkiego, zaledwie sześciodniowego obozu był raczej odnoczynek. Chodziło o to, aby chłopcy odpoczęli od wszystkich ciężkich dni swego życia, aby powolić im zżyć się ze sobą, aby ich dobrze odżywić, roztoczyć nad nimi kontrolę, no i oczywiście, w miarę możności choć zlekka ich oszlifować i zaczrać przed tak odpowiedzialnym meczem.

A więc lekka praca na przyrządach, nieforsowny footing, siatkówka i dwa razy po trzy rundy sparringu. Widzieliśmy takie sparringi we wtorek.

Czortek niewyraźnie w stosunku do ubiegłego sezonu, poczynił duże postępy. Nabrał rutyny, oszlifował się technicznie, nie jest jeszcze ideałem — nadużywa prawej ręki kosztem uderzeń z lewej, ponoć go często tem perament, naskutek czego zbyt często bije sierpami, zaoomnając o prostych, czy krótkich hakach.

Spotkanie Kozłowskiego z Rothoiem, nie dało tak bogatego materjału tu jak można było się spodziewać. Rothoiz wyraźnie się oszczędzał i nie rozwinął swego normalnego tempa. Ruszał się dość leniwie i ciosy jego nie były tak szybkie jak zwykle przyzwy czailiśmy się oglądać.

Obserwacja Kozłowskiego nasunęła nieco wniosków. Zauważyliśmy kilka słabych stron tego pięściarza, które zresztą już od dawna są znane. Kozłowski za często stara się dosięgnąć przeciwnika ze zbyt dalekiego dystansu, nie wchodząc, jak to się mówi po bokserku, „w przeciwnika nogami". Przypuszczalnie dlatego szereg ciosów Kozłowskiego jest zbyt mało wydajnych i mało procyzyjnych w górną część głowy?. Pozatem Kozłowski wyraźnie nie czuje inklinacji do walki w zwarciu i przy bliższem zetknięciu z przeciwnikiem wypada bez wyrazu.

Sparring Polus — Janczak o mało nie zakończył się sensacją. W pierwszej rundzie Janczak nadział się podbródkiem na prawy sierp i runął na ziemię, uderzając silnie głową o deski. — A mówiono, że Polus niema ciosu — odzywa się jakiś głos z za sceny.

Janczaka podnosi Stamm. Bokser Polonii potrząsa kilka razy głową, jak by się bronił od natrętnej osy i jest znów gotów do walki.

Ciekawą metamorfozę przechodzi Polus. Jakgdyby doszedł do przekonania, że system zaczepnej defenzywy i nadzieja na celne kontry — nie zyskuje aprobaty sędziów punktowych i przyczynia się do jego ostatnich porażek, Polus wyraźnie nabrał męskości i przeszedł do zdecydowanej ofenzywy. Parł tak naprzód, że aż Stamm musiał go mitygować, aby przeszedł do obrony.

Inna sprawa, że zmiana systemu, sposobowała niewątpliwie na jego korzyść. Lewy prosty Janczaka ma często lądował na szczece Polusa.

A Janczak? Ten cudów nie pokazał, ale pracował zupełnie dostatecznie przez wszystkie rundy i dowiódł twardości nie zatamując się po fatalnym upadku. Sztamm narzeka, że nie może odzwyczaić Janczaka od bicia otwarta rękawicą.

Pozostałe sparringi nie wniosły już ciekawego materjału. Spotkanie Doroba — Karpiński było dość ospałe. Może trochę wiejej żywotności i inicjatywy przejawiał Doroba, takby się chciał zrehabilitować za słaby mecz łódzki. Karpiński nie wyładowywał swych haków, które są jego najpotężniejszą bronią — zachowywał je zapewne na Berlin.

Mizerski nie trenował, aby nie odnawiać kontuzji nad oklem.

K. G.

Ósemka bokserska Warszawy wyjeżdża do Berlina w czwartek, dn. 31 b. m. o godz. 9.05 rano. Kierownictwo drużyny spoczywać będzie w rękach pp.: prok. Leniewskiego, Z. Danowskiego i Tad. Pasturczaka.

Bokserzy warszawscy walczyć będą na trzech frontach w dniu 1 i 3 listopada. Reprezentacyjny zespół walczy w Berlinie, tego samego dnia w Wilnie (w dniu P.Z.B.) walczyć będą: Rundstein, Lafery, Seweryniak, Posmyk, a 3 listopada w Białymstoku reszta drugi team Warszawy mecz z reprezentacją miasta. Walczyć będą: Rundstein, Lafery, Porlański, Bakowski, Łukaszewicz, Seweryniak, Kostrzewa, Posmyk. Kierownikiem ekspedycji tej ma być do Wilna i Białegostoku będzie p. Welt, a sekundantem p. E. Cendrowski.

DECYDUJĄCY MECZ

W czwartek 31 października odbędzie się w Świętochłowicach decydujący mecz o mistrzostwo bokserskie Śląska IKB — KS 06 Mysłowice. Obie drużyny wystąpią w najsilniejszych składach. Walczyć będą następujące pary (06 na 1 miejscu): Haul 1 — Mrozek, Haul II — Jarząbek, Orzegowski—Pinczewski, Kyfuss — Swiek, Lipowicz — Rzezik, Czerwień — Poroś, Wocka — Langer.

W związku z odwołaniem meczu pięściarskiego Śląsk — Poznań, wszystkie poprzednio wyznaczone zawody o drużynowe mistrzostwa Śląska dojdą do skutku i zakaz startu dla zawodników nie obowiązuje (hr.)

Na terenie Krakowa

Kraków, w październiku.

W Krakowie pada deszcz. Smutny, jesienny deszcz, co spędza wszystkich z ulicy i tak smetnie nastraja. Nieciągnie człapie się po błocie, aby potem ciężkie marznąć ze dwie godziny na zimnie.

LEKKOATLECI IDĄ NA HALE

Trójbój pań o mistrzostwo nie odbył się. Zgłosiła się jedna Prelwaldówna, nie było więc poco się męczyć. Zawody odwołano i czeka się do następnej niedzieli. Odbędzie się zakończenie sezonu — bieg naprzełaj. Jeszcze raz biegacze Cracovii zmierzą się z rywalami z Tarnowa i na tem koniec.

Lekkoatleci zaczęli trenować na hale, która przyjmie ich na parę miesięcy. Zaprawą zająć się w tym roku KOZLA i urządza wspólne treningi dla wszystkich zawodników. Pod okiem instruktora przygotowywać się będą przyszli reprezentanci okręgu.

GRY SPORTOWE CZEKAJĄ NA KŁYSZEJKĘ

W grach sportowych również zapanowała cisza na boiskach. Wszyscy trenują już na salach i halach. Najgłośniej narazie w YMCA, gdzie co niedzielę są mecze międzykluhowe. Prym wiedzie narazie koszykówka. Ale teraz przyszła kolej na siatkówkę, gdyż doroczny turniej „Waweiu" rozpoczął najsilniejsze jej zespoły.

Największa atrakcja najbliższych dni jest przyjazd trenera Kłyszejki. Kluby krakowskie oczekują przyjazdu trenera od dłuższego już czasu. Tutaj realizacja ich zamierzeń u progu sezonu zimowego jest doskonałym budżcem do pracy. Narazie plan pracy trenera nie jest jeszcze ustalony, ale treningi mają się rozpocząć 4 listopada.

GWARNO W BASENIE YMCA

Sygnalizowana przez nas poprawa w pływactwie nodawalekłym staje się powoli faktem. Coraz więcej jest młodych dni na starcie, imprezy są coraz częstsze. Obecnie naturalnie wszystko koncentruje się w basenie YMCA.

Korzystając z pobytu Bocheńskiego w Krakowie zorganizowano znów ubiegłą niedzielę imprezę międzyklubową. Poziom był wcale dobry, pobito jeden rekord Polski i jeden okręgowy.

Bocheński osiągnął na 100 m. dow. czas 1.03.4 płynąc przeciw „doublowi" Rachlowskiej - Ochalski, którzy mieli 1.01.4. Niezły czas na tym dystansie uzyskał równie Paszkot (Cr.) 1:09.3 przed Zgudą (YMCA) 1:12 i Treszczyńskim (YMCA) 1:17.6. W drugiej klasie zwyciężył Kalita (YMCA) 1:20.2.

Sto m. klas. pań wygrała Lasoniówna (YMCA) 50.8 przed Wieclawówną (YMCA) 50.2. 100 m. nawznak — Włodek (YMCA) w czasie 1.25.1. Rekord okręgowy. Na 200 m. klas. ustanowił Wolniak (YMCA) w czasie 3:15.6, 100 w st. klas. wygrał Bogdani (YMCA) w czasie 2:29. Sztafeta 5 x 50 m. st. dow. zakończyła się wygraną YMCA 2:40 przed Cracovią. Wreszcie sztafecie 4 x 100 m. st. klas. YMCA w składzie: Lichota, Wolniak, Bogdani, Włodek uzyskała nowy rekord Polski w czasie 5:56.2.

Uwagę zwraca nowy rekordzista Wolniak: „wypłynął" dopiero na mistrzostwach okręgowych, obecnie należy już do najlepszych zabkarzy Krakowa.

BLASKI I CIENIE BOKSU

Boks w Krakowie rozwija się powolnie. Odbyło się parę ciekawych imprez. Kluby wykazują dużo inicjatywy. Walka o prymat drużynowy rozegra się na meczu Wisła — Wawel. Obecnie szanse są dla Wawelu. Wisła ma kłopoty z ściągnięciem zawiązanju równej walki.

Poza tymi dwoma klubami znać znaczny postęp u Makkabi, wykazuje dużą inicjatywę Garbarnia i Sokół nie pozostaje w tyle. Nie ulęcie czeka nas co niedziele imprezą bokserskiej. Odpadł tylko mecz Pomorze — Kraków, wyznaczony pierwotnie na 3 listopada.

Obok ładnego rozmachu podkreślić należy punkt słabsze. A więc przedewszystkiem strong sędziowską. Ostatni mecz Wawel — Makabi wypadł pod tym względem bardzo niechlubnie: nie wiadomo co przyszłość przyniesie.

W każdym razie władze związkowe winny raz nareszcie zrozumieć, że jakkolwiek w przyznajalącej większości reprezentują jeden klub, to jednak rzecz ich jest praca dla całego okręgu. Różne formalne „mury" i „groble" nie doprowadzą daleko. Tor pracy KOZB musi zmienić swe nastawienie.

A CO Z ZIMĄ?

Nie zapomina się i o odpowiedzi na powyższe pytanie. Mówi się o hokeju, pracują sekcje narciarskie, gwarno jest przy stołach ping-pongowych. Dyplomaci ostrzą pióra i szykują tekst przed serją walnych zgromadzeń. Ale co i jak — o tem następnym razem. (rg)

Z różnych dziedzin

Poznański OZGS, złożony całkowicie z członków WGW, podał do dymisji, motywując ją tem, że nie może współpracować z PZGS, dopóki będzie tam zasiadać p. Z. Nowak. Kierownia poznańczycy wypowiedzieli „wojnę".

Terminarz rozgrywek finałowych o puhar PZGS przedstawia się następująco:

Koszykówka pań. w Łodzi, 11 i 12 stycznia 1936 r.

Siatkówka pań. i panów, we Lwowie, 1 i 2 lutego 1936 r.

Siatkówka pań. w Czestochowie, 7 i 8 marca 1936 r.

Siatkówka panów, w Toruniu, 14 i 15 marca 1936 r.

Specjalna komisja powołał P. Z. G. S. w składzie: inż. Merliński, Poroszewski i Konwerski dla zbadania sprawy dyskwalifikacyj czł. zarządu P. Z. G. S. Nowaka i Twardy, przez W. O. Z. G. S.

Z Fabry Stefan, b. prezes K.O.Z.G.S. i działacz sportowy na terenie Krakowa, został powołany przez P. Z. G. S. na stanowisko kapitana związkowego szczypiornlaka zamiast ustępującego p. Lindnera Romualda. (B. K).

Rumelski i Wiecka zajęli miejsca Kołodziejczyka i Wiecka w kolarskiej drużynie narodowej. Jak wiadomo, obaj łodzianie zostali zdyskwalifikowani, co automatycznie pozbawiło ich zaszczytnego wyróżnienia.

Pik. Ciebel, prezes P. Z. T. K. i Warszawianki wrócił z przeszło miesięcznego urlopu spędzonego zagranicą.

Komisarz kolarski w Krakowie nie został jeszcze ustalony. Przeprowadzono na miejscu szereg rozmów, a obecnie Związek oczekuje propozycji ze strony tamtejszego okręgowego urzędu w. f.

Polski Związek Zawodowych Pięściarzy ułożył już program wieczoru bokserskiego, który odbędzie się w dniu 15.XI b. r. w sali „Hrabia Renard" w Warszawie. Na pierwszy ten rzy się w 12-to rundowej walce „Hanysem" Górnym, Swiek w debjucie swoim (?) ma spotkać się w pięciorundowej walce kwalifikacyjnej z Wójckiem, Jółkowski ma za przeciwnika Nienca-Sobolnicke (6 starć), Nasobski zmierzy się z Choseem (też 8 rund). Pozatem w przygotowaniu znajduje się jakaś nadoograniowa walka z nowym nabytkiem poznańskim. Udze ma wystąpić Swiek, który lubiebyby, odrzucił propozycje p. Franka.

Zimowy sezon gier sportowych otwarto w Warszawie towarzyskiem spotkaniem koszykówki i siatkówki pomiędzy paniami Polonii i ZASS. W koszykówce wygrały polonistki zdecydowanie 45:2, uzyskując większość punktów przy siatkówce wynik ten sam wynik setów brzmiał 1:1, gdyż trzeciego nie rozegrano.

Skoda zgłosiła protest do WOZPN przeciwko przegranemu meczowi o mistrzostwo kl. A z AZS 2:3. Skoda uzasadnia protest swój tem, że sędzia nieprawidłowo uznał drugą bramkę akademików. Klub fabryczny zwrócił się też do WKS-u o niewyznaczanie więcej p. Ankera na mecze Skody.

Boks we Lwowie

W bokserskich drużynowych mistrzostwach okręgu lwowskiego wysunęła się obecnie na czoło taheli drużyna Lechji, która po zwycięstwie nad Pogonią 11:5, ma najmniejszą ujemność sets na zdobycie tytułu mistrza okręgu. O ostatecznej klasyfikacji zadecyduje mecz Lechja — Hasmoneu, który odbędzie się w przyszłych dniach listonada. Przebieg meczu Pogoń —Lechja obfitował znowu w niemiłe incydenty, które spowodowały przeciągnięcie meczu do niemożliwie długich granic. Po walce Sauera z Jeżykiem sędzia ringowy ogłosił zwycięstwo Sauera przez poddanie się Jeżyka, mimo, iż ten ostatnie dawał znaku, iż poddaje się. Decyzja ta wywołała na widowni olbrzymią burzę. Kierownictwo Pogoni założyło protest, mecz przerwano i zorganizowana napadowa komisja rozstrzygnęła wiała o słuszności protestu Pogoni. Protest Pogoni został odrzucony, gdyż jak się okazało, sędzia ringowy Wójcik obstawał przy twierdzeniu, iż zawodnik Jeżyk dał werbalnie znak do poddania się. Pozatem wiele do życzenia pozostawiała decyzja sędziów w wadze koguciej, gdzie bezwzględnie lepszy Veit został pokrzywdzony przez sędziów, przyznających mu wynik remisowy.

Wyniki poszczególnych walk meczu Pogoń — Lechja przedstawiają się następująco: w wadze muszej Olbert (L) pokonał na pkt. Turkiewicza, w w. koguciej Veit (P) zremisował z Sidelnikowem, w w. piórkowej Bartnik (L) pokonał na pkt. Warczewskiego, w w. lekkiej Sauer (L) zwyciężył przez poddanie się Jeżyka, w w. półśrednej Biłyj (P) wygrał w. o. w. w. średniej Mlicznik (L) pokonał na pkt. Ziółkiewicza, w w. półciężkiej Leonjak (P) wygrał w 4 rundzie przez techn. k. o. z Baranowskim, w w. ciężkiej Szwarkowski (L) wygrał po zaciętej walce na pkt. z Wyddingiem.

Strauss, po ostatnim zatargu z Makabi stoiłczoną powrócił ponownie do Lwowa i zgłosił już swe przystąpienie do mistrzostw. Przez wstąpienie Straussa ósemka pięściarska Hasmoneu uległa bardzo poważnemu wzmocnieniu.

MOŻNY PROTEKTOR POGONI

Nowy dowódca DOK VI gen. Litwinowicz, który objął swe stanowisko w ub. tygodniu — jest dawnym członkiem tego klubu. Gen. Litwinowicz w latach przedwojennych grał w Pogoni w I drużynie na środku pomocy, a następnie sprawował w zarządzie funkcje skarbnika klubu. Gen. Litwinowicz po przyjeździe do Lwowa bardzo serdecznie ustosunkował się do swego macierzystego klubu.

JUBILEUSZ W HASMONEI

P. Beigel J., znany działacz lwowskiej Hasmonei jeszcze z lat przedwojennych, ostatnio wiceprezes klubu lwowskiego, obchodził ostatnio uroczy stość 25-lecia swej działalności sportowej. Z tej okazji odbyła się uroczystość jubileuszowa, podczas której wręczono jubilatowi odznakę PZPN.

Małopolska

STRYJ W ŚWIETNEJ FORMIE

Mistrzostwa piłkarskie lwowskiej Ligi okręgowej zostaną definitywnie ukończone w połowie listopada. Obecnie sensacją mistrzostw jest rewelacyjna forma Pogoni stryjskiej, która, jak wiadomo, dodatkowo została dopuszczona do rozgrywek. Stryjanie, którzy uważano za jednego z kandydatów do ostatnich miejsc, dają obecnie od zwycięstwa do zwycięstwa i w chwili obecnej zajmują już trzecie miejsce w tabeli mistrzowskiej. Sądzać z dotychczasowych wyników Pogoni, przypuszczać należy, że stryjanie w niedługim pewnie zajmą drugie miejsce, a nawet teoretycznie mogą zdobyć i mistrzostwo okręgu, gdyby dwukrotnie wygrali z Czarnymi.

PRZEMYŚL. W sobotę i siódmej rundzie ślyskawiczego turnieju siódemkowego, osiągnięto następujące wyniki:

Sobota: San (II) — San (I) 2:0, Hagibor I — Hagibor II 1:0, Czuwaj I — Czuwaj II 2:0, San I — Orzeł 2:0, San I — Czuwaj I 1:1, Polonja II — Hagibor I 1:0, Polonja III — Hagibor II 1:0, Czuwaj II — San III 3:0, Czuwaj I — Polonja II 3:0.

Niedziela: Czuwaj I — San II 4:0, Czuwaj II — Orzeł 3:0, Polonja I — A. K. S. 2:0, Hagibor I — Ruch 2:0, Czuwaj I — Elektrownia 1:1, San II — A. K. S. „28" 2:0, Czuwaj II — San III 2:0, Elektrownia — A. K. S. 4:0, Polonja II — Orzeł 1:0, K. K. S. „28" — Czuwaj III 2:1, Czuwaj I — Hagibor I 3:0 San II — Czuwaj II 2:0.

90-minutowy mecz towarzyski Polonja I — Ruch zakończył się wysokim gospodarzy 5:2 (0:1). Dopiero w ostatnich minutach nastąpił silniejszy zryw ze strony Polonji, dzięki któremu zwyciężyli nasi dni Polonji Czajor 3. Sluda i Labuzga, dla Sanu — Turko i Sukiel. Sędzia p. Matuszek.

NOWY SĄCZ. Sandecja — Wieliczki K. S. 7:0 (3:0). Mistrz. kl. B. Brzuchna gra Trzeciak, Bramki: Hiebert (2), Samodor (6), Iwański II (2) i Andrzej. Sędziował p. Jonisz b. dobrze.

LUBARTÓW. Strzelec — Chwałka 10:0. Mecz o mistrz. kl. C. Strzelec zdobył pierwsze miejsce w swojej grupie i grać będzie w finale z Hermanem i Iwanicą.

KAMIOR. Korona — Jehuda (Tarnopol) 5:3 (0:1). O wielkie do Kly Okr. W Kamiorze najlepszy Bergar, Wojciechowski i bohater meczu Mikołko, zdobywca 4 bramek, piąta samobójcza. Sędziował słabo p. Tarczyński.

STRYJ. W sobotę i niedzielę odbyły się dwa mecze o mistrzostwo Ligi Okręgowej pomiędzy drugim Sokołem (Lwów) a Pogonią. W sobotę Pogoń zwyciężyła 4:0 (3:0). Bramki zdobyli Malina 2, Kargol i samobójcza. Sędziował p. Meiner. W niedzielę rewanżowych Pogoń pokonała Sokoł 3:0 (2:0). Bramki: Malina, Legaszewski, Sokoł. Sędziował p. Katz.

Z całego świata

PIŁKA NOŻNA W EUROPIE.

AUSTRJA. Nie nie pomoże, Admira jest przecież lepszą! Potędzyek jej z Rapidem zakończył się zwycięstwem 4:2, które było wywalczone na mało sportowym „ulepszonym" na trzecie miejsce. Ale nie kończ na tem z kłopotami Admiry. Wiemy jest sporta, niedziela na Sarkie, temiardzie, że bijąc Sportklub 4:2 ma znów równą ilość punktów z liderem Austrji.

Libertas otrzymał współowierzysza. Sam przegrał z WAC 1:3, równocześnie jednak FC Wien wygrał z Wacker 3:1, a Libertas zremisował. Wien znalazły się na równej wysokości. Sytuacja Austrji staje się coraz mniej przyjemna. Teraz znów siegła Hakoahoni 1:3 i w rezultacie zjechała na trzecie miejsce od końca. Na ostatniem miejscu trzyma się nadal Austria, ale przed przegranej z Favoritner AC 1:3.

NA WĘGRZECH nie się nic zmiento. Hungaria nareszcie się wprawdzie ocziewie z Budaiek, jednak ostatecznie wygrała 2:1. Pozatem nastąpiły dwa wyniki po 6:0. Ferencvaros wypadku na rzecz Ujpest w meczu z Szorokzar, w drugim triumfatorem był Itl Otvoeg, a odjęte zwycięzcy Szegedi wyżej 3:1. Phöbus, Budai pokonał 4:3 Salgotarjan, a Szeged szemlusnul 1:1 z Törekve.

W CZECHOSŁOWACJI panował spokój okazałt... mecze z Wiedniem. Jedynie ostatnie kluby niezaangażowane w reprezentacjach zmierzyły swe siły. DSV Saaz zremisował z Prodejnjowem 1:1, a Morawska Slavia z Kladnem 3:3.

WE FRANCJI nie było gier mistrzowskich spowodu meczów ze Szwajcarją. W Paryżu odbyły się turniej, który przyniósł następujące wyniki: Racing — CA Paris 4:0, Racing — Paris — Young Fellows 4:1, Racing — Racing 3:1, Young Fellows — Paris 2:1.

EUROPA—AMERYKA NA PAPIERZE

Sezon lekkoatletyczny można uważać za zakończony. Do list najlepszych 10-ciu Europy i Świata, które publikowaliśmy, nie wniosły ostatnie tygodnie wiele, nowego. Rekord w trójskoku Kolewskiego, 418, to chyba wszystko.

Jak wyzjada porównanie wyników amerykańskich i europejskich, mecz USA — Europa na papierze. Niezbyt pocieszne dla Europy. Tylko na 800, 1500 m. i 3000 m. z przeszkodami, w trójskoku i wszystkich rzutach (!) przedstawiciele Europy są na czele.

Zresztą przytoczymy cyfry średnich wyników dziesięciu najlepszych dwu potężnych rywali.

100 mtr.: Ameryka 10.42, Europa 10.48, 200 mtr.: Ameryka 20.73, Europa 21.40; 400 mtr. Ameryka 47.63, Europa 48.30; 800 mtr. Europa 1:52.73, Ameryka 1:52.93; 1500 mtr. Europa 3:54.35; 3000 mtr. Ameryka 8:16.9, Europa 8:17.5; 1500 mtr.: 110 płotki Ameryka 14.25, Europa 14.72; 400 płotki Europa 53.68, Ameryka 54.27; skok wzwyż Ameryka 196.3, Europa 196.1; wdal Ameryka 777.2, Europa 753.3; tyczka Ameryka 429.9, Europa 409.7; trójskok Europa 15.02, Ameryka 14.95.6; kula Europa 15.78.2, Ameryka 15.697; dysk Europa 50.195, Ameryka 49.00; oszczep Europa 68.952, Ameryka 65.849.

POJEDYNEK ANDERSSON — SCHROEDER

Kto był najlepszym dyskobolem Europy? Bezwątpienia Harald Anderssona, który z zadziwiającą regularnością przekraczał 50 mtr. To też nie dziwnego, że to Anderssona zapraszano zwyciężyć. Niemcy podali wynik kwietniowy Schrödera 53.10 do zatwierdzenia, Schröder bowiem raz jeden przekroczył 50 mtr., potem zachorował i jego karjera dyskobola światowej klasy się skończyła. Jak donosi „szef" rekordów światowych — p. Stankovits — Szwedzi mogą być spokojni. Rekord Schrödera nie będzie zatwierdzony, gdyż dysk ważył o 4 gramy za mało i pomiary były nie dokładne, a nieprawdziwe. Rekordzistą Europy zostanie Anderssona z wynikiem 53.02.

Poznańska Klasa A

W piłkarskiej poznańskiej kl. A z dużem zainteresowaniem oczekiwano niedzielnego spotkania pomiędzy mistrzem okręgu Legją i czołową drużyną w tabeli, kroczącą od zwycięstwa do zwycięstwa, HCP. Mistrz okręgu, raz jeszcze dowiódł, że jest drużyną lepszą o raz że opanował pewne załamanie po niepowodzeniach w rozgrywkach o wejście do Ligi. Legja wygrała w stosunku do Ligi 3:1. Dwie drużyny minut przed końcem strzelił pierwszą bramkę Walczak, drugą z karnego Nowakowski, były gracz Sokoła, który po raz pierwszy wystąpił w barwach Legji.

Rezerwy Warty zremisowały zaledwie 1:1 (1:1) z Kosynierami. Bramkę uzyskała Warta już w czwartej minucie ze strzału Przybylskiego. Wyrównał przed końcem pierwszej połowy Lechniak.

W Lesznie miejscowa Polonia zwyciężyła K. P. W. Ostrów 3:2 (2:0). Prowadzenie uzyskała Polonia już w 3-ej min. przez Jankowiaka, który też w 10 minut później strzelił drugą bramkę. Po przerwie w 13 min. Leński strzelił pierwszą bramkę dla KPW. Lecz Polonia w 3 min. później zdobyła trzecią bramkę znów przez Jankowiaka. W 22 min. Leński strzelił drugą bramkę dla KPW.

W Ostrowie miejscowa Ostrovia zremisowała 1:1(1:1) z Kosynierami KPW. Wszystkie mecze toczyły się w bardzo trudnych warunkach terenowych wskutek rozmokłych boisk.

W tabeli poznańskiej kl. A prowadzi HCP 12 pkt. przy 8 starach, 2) Ostrovia 9 p. 7 gier, 3) Polonia 9 p. 8 gier, 4) KPW Poznań 8 p. 7 gier, 5) Unia 8 p. 8 gier, 6) Lechja 6 p. 4 g., 7) KPW Ostrów 6 p. 8 g., 8) Korona 6 p. 8 g., 9) Warta 6 p. 9 g., 10) Olimpja 4 p. 8 g.

Powolna lecz stała poprawa

Optymistyczna djagnoza p. Pichelskiego kapitana W.O.Z.P.N.

Mistrzowie piłkarski w klasie A Warszawy są w pełnym toku. Wyrównanie na brzu tabelowy rozgrywek w tarze jesiennej i wiosennej ożywiło zainteresowanie.

Dzisiaj i na zdjęciu wyzwalaniowym wysłaniu WOZPN bardziej szczegóły działalność.

Kapitan sportowy WOZPN Aleksander Pichelski, który od dwu miesięcy szczerdzorowa wraz z całym zarządem pracuje nad odbudową zniszczonej piłkarskiej tak kruchi swej wielkości.

— A w Podokręgu Robotniczym?

— Podjęm klasy A w ogólnym WOZPN jest bezwzględnie wyniesy, niemniej jednak i wśród robotników się wyrównał. Dziś niemu jest bezgomonji. Zeizr, Gwiazda i Sarmata nów Skry wnieżą jak równy z równym. W Podokręgu Robotniczym, ukrzas wielka dyscyplina, która może być wzorem dla wielu organizacyj.

— A jak układa się współpraca władz WOZPN z Podokręgiem Robotniczym?

— Jaknajlepiej! Dzięki wysokiej kulturze ich przywódców z Dr. Jerzym Michałowskim i Wiszczyńskim na czele stosunki są wzorowi kleniny.

— Jeśli niegdyś stworzenie Podokręgu Robotniczego na terenie Warszawy nasuwało różne obawy — to dziś stwierdzić można, że Podokręg Robotniczy idzie w stu procentach egzaminu dojrzałości. Istnienie Podokręgu Robotniczego absolutnie nie hamuje normalnej pracy WOZPN.

— Jak przedstawia się sprawa wyszkolenia na terenie stolicy?

— Obecny zarząd WOZPN z prezesem pułk. Bukalem, który jest w stanie realizu dopiero od dwu miesięcy, postawił sobie za zadanie w pierwszym rzędzie wzgląd wszystkie problem.

Już obecnie przeprowadziliśmy trzaiąd kurdzyjna na boiskach: AZS, Wojska Polskiego i Skry, gdzie absolwenci CIWF: Czernik, Łyskowski i Jasinska kierowali zajęcia pod okiem trenera PZPN p. Marjana Spojdy. Rezultaty są bardzo dobre, a trzeciaczja na tych boiskach bylo dużo. W okresie letnim będzie ona jeszcze większa.

Z tej trójki instruktorów CIWF egzamin na piątkę zdał Łyskowski, którzmu przyznaliśmy na tem stanowisku wielką karjerę.

— W okresie zimowym zamierzamy przeprowadzić zajęcia zimowa na czterech szkołach, a w okresie od 10 do 22 grudnia przeprowadzimy w CIWF kurs dla przodowników piłkarskich. Pozatem mamy zamiar przeprowadzić okres zimowy na kurs dla kierowników sekcji piłkarskich, gdzie czeiro spotykamy się w dniu dzisiaj też z kargydaną wprost ignorancją. Po ukończeniu tego kursu absolwenci otrzymają licencje. W roku przyszłym kierownikami sekcji piłkarskich będą mogły być tylko osoby z licencjami!

— A czy nie uważa Pan, że w klasie A jest za dużo drużyn?

— Niewątpliwie — tak! Ale na to rady niema. Zmniejszanie liczby drużyn wywołałby tylko wielkie wrzenie, a może nawet i rewolucje w piłkarskim środowisku.

Jedenastka piłkarska Warszawy pod dowództwem p.p. pułk. Rudolla, kpt. Nikolskiego i Al. Pichelskiego, wyjeżdża z Warszawy na mecz z Gdańskiem dn. 2 listopada o godz. 15.20.

Siedzi wkrótce rozmowa nasz na temat nie dzisiejszego meczu Warszawa — Gdańsk.

— Przygotowania do meczu z Gdańskiem są prawie, że na ukończeniu — informuje nas p. Pichelski. Dzięki dobrej woli wszystkich zainteresowanych klubów będzie udało mi się zmontować reprezentację, która godnie przyniesie honor barw Warszawy w Gdańsku.

— Chcę w tym roku podtrzymować opinję piłkarstwa warszawskiego zaskarżnięty niesłusznym występem siódmy w Gdańsku w 1933 r. Warszawa, ani kierownictwo drużyny, ani jedenastka Warszawy nie spisała się dobrze.

Tym razem zarówno strona oficjalna reprezentacji, na której czele stanie prezes WOZPN pułk. Rudolf, kpt. Nikolski i ja jako kapitan związkowy, jako też dobry skład drużyny pewniejsze zrekabilitować się opinję.

Początkowo chciałem wstawić Kelleta. Zastąpi go jednak bardziej zrównoważony Jachimek.

W obronie grać będą: Bulanow — Szczepaniak. W pomocy: Sochan, Cebulak, Przekliński; H; atak: Kruk, Kniola, Nawrot, Iwdzczak, Pryzek.

Jako rezerwowi jadą Łyskowski i Zieliński.

— A skąd łazdoraak na lewym łączniku?

— Wiedziałem, że wstawienie A-klasowego piłkarza do reprezentacji na tak poważny mecz wywoła pewne komentarze. Na zasadzie szczególnej obserwacji jego gry bez żadnej obawy wstawiłem go do zespołu i spodziewam się, że zda egzamin.

— A jaki przewiduje pan rezultat?

— Nie lubię przewidywań. Jedni drużyna zagra ambitnie i ofiarnie, a Nawrot jako kierownik napadu nie zawiedzie, to powinniśmy wygrać!

Mecz Gdańsk — Warszawa jest rozgrywany o puhar prezydenta p. min. Papee. Dotychczasowe rezultaty brzmiały: 1933 r. 2:0 dla Gdańska w Gdańsku; 1934 r. 1:0 dla Warszawy w stolicy; 1935 r. — ?

— Przed meczem zarządziłem trening reprezentacji Warszawy na stadjonie W. P. w czwartek, dn. 31 b. m. o godzinie 18 pod kierownictwem p. Spojdy. Na treningu tym wytoczymy przed reprezentantami Warszawy strategię gry na meczu z Gdańskiem.

Miecz. Aleksandrowicz.

Awantury na boiskach Śląska

Zdawałoby się, że grad kar jakimi obdarzył Wydział Gier kluby Górnego Śląska wpłyne o uspokajająco na publiczność, oraz zawodników. Tymczasem rozgrywki sb. niedzieli w klasie A najszrzej klasach zostały znów zakłócone gorszącemi zajściami, wskutek których kilka meczów nie dokończono. Do największych wybryków doszło tym razem w Katowicach — Lipie, gdzie po meczu Roździeń — Szopienice — Łagodzinka policjanowo do krwi kilku graczy klubu przyjezdnego, których w obronę wzięła publicja.

Sądzimy, że Śląski O. Z. P. N. zdecydowanie wkroczy i położy raz nareszcie kres wszelkim aktom antysportowej pagandy sportu.

Ze strony klubów jesteśmy jednak proszeni o zaznaczenie, że w nę ponie kad w wypadkach na boiskach ponuc. sam Śl. O. Z. P. wyznaczając zawody dopiero na godz. 15-tą, tak, iż zakończenie meczu nastąpić musi już w ciemnościach, kiedy o wypadku, no i awantury, nietrudno. (hr.)

Po płacie kolejce rozgrywek mistrzowskich w Lidze Śląskiej, sytuacja w tabeli jest następująca:

1. Czarni 5 gier, 8 punktów, st. br. 11:10; 2. Wawel 4 g., 8 pkt., st. br. 16:8; 3. Koszarawa 4 g., 6 pkt., st. br. 11:10; 4. Naprzód 4 g., 4 pkt., st. br. 13:10; 5. BHKS. 4 g., 4 pkt., st. br. 8:7; 6. Amatorski K. S. 2 g., 2 pkt., st. br. 9:3; 7. „06" Katowice 4 g., 1 pkt., st. br. 4:13; 8. Chorzów III 4 g., 1 pkt., st. br. 2:13; 9. Słowian 1 g., 0 pkt., st. br. 2:3.

W nadchodzącą niedzielę odbędą się w Lidze Śląska znów tylko 3 spotkania. Na pierwszy plan wysuwa się mecz żywecki, gdzie Koszarawa gości Czarnych. - Rezultat tutaj naprawdę trudno przewidzieć. Ciekawie też zapowiada się mecz katowicki „06" — BHKS. Bielsko, oraz zawody w Nowej Wsi, gdzie Wawel przyjmuje beniamina Ligi, TS. Słowian.

W klasie A odbędzie się tylko 8 meczów, w Lidze B i kl. B dojdzie do skutku 24 zawodów mistrzowskich, a ujęcie oczywiście całego szeregu walkowerów, któremi obficie obdzieli W. O. wskutek mnożących się awantur na boiskach śląskich. (hr.)

W międzynarodowym meczu piłkarskim, Amatorski K. S. pokonał niespodziewanie po raz drugi Pr. Gliwice — Hindenburg 2:0. Zawodom przyglądało się wskutek ulewy tylko kilkudziesięciu widzów. Bramki strzelili Marszel i Knaas.

Biuletyn tygodniowy z prowincji

KIELCE. W. K. S. — Podchorążówka 0:0. Zwiał to zwycięstwo drużyn Nordyja pod kierownictwem p. Garfinka.

OSTROWIEC KIEL. Mecz Broń (Radom) — KSZO ostatni przeciwnik przez sędziego. Frajtelda przy stanie 3:3 i odgwizdany jako w. z. dla KSZO. Tło zajścia było następujące: za niebezpieczną grę obrońcy z Broni sędzia chciał go zapisać i zwrócił się do niego z prośbą o podanie swego nazwiska, lecz jednak odmówił, co czyni też kapitan drużyny. Wobec tego sędzia odgwizdał walkover. Podobno ów obrońca jest graczem RKS-u (Radom), a nie Broni i to był właściwy powód, dla którego go chciano wyjawić jego nazwisko.

Ostatnią konkurencję o puhar Pracowników Magistratu m. Ostrowca — marsz 10 km., wygrał Strzelec przed Nerwą i KSZO. W ogólnej punktacji zwyciężyło KSZO zdobywając puhar na rok bieżący.

RADOM. Proch (Pionki) — R. K. S. 1:0 (0:0). Ostatni mecz z cyklu rozgrywek mistrz. kl. A Rad. Pod przyjęciał nielada sensację sportową. Niespodziewana porażka R. K. S. na własnem boisku jest potwierdzeniem słabej formy i kryzysu tego klubu. Gra „wskutek mętnistego boiska stała na b. niskim poziomie. Jedyna bramka dnia padła ze strzału Zaczyńskiego. R. K. S. nie wykorzystał rzutu karnego. Sędzia p. Fortunski dobry — zbytnio tolerował ostry napsób gry.

Tabela I-ej rundy mistrzostw kl. A Rad. Pod. przedstawia się następująco: 1. R. K. S. Granat (Skarżysko) 4 gry 8 pkt., 2) K. S. Czarni 4 gry 5 pkt., 3) K. S. Proch (Pionki) 4 gry 4 pkt., 4) R. K. S. 4 gry 3 pkt., 5) K. S. Strzelec 4 gry 1 pkt.

W mistrzostwach kl. B. prowadzi K. S. Broń 6 pkt. przed K. S. Pilica 4 pkt., K. S.

CZĘSTOCHOWA. Brygada — Częstochowa 0:0. Na boisku Hetmańskiem. Mecz Hetmańskie III 2, Kryk. Brygada górowała techniczne i taktycznie. Debiut jaujorów Bojanka i Czerwonego zgoda dobrze. Sędzia p. Dudzinski nie umiał klasyfikować faulu, Wyraźnie zwyżki pokazał. Wiktorja zmiała opo jedynie do przerwy. Sędziował p. Rzeźak, Myszków — Turyści 2:1. Mimo dobrej gry, Turyści zwyciężyli pokazali, że zaczęli się publiczności niżej krytyki. Sędziował p. Sanjkowicz poprawnie.

ŻYWIEC. Żywiec — Ż. P. N. W ZAMOŚCIU. Bawił tu przejazdem prezes P. Z. P. N. gen. Bończa-Uzdowski, do którego zgłosiła się delegacja S. S. Hetman p. Monias (kierownik sekcji piłkarskiej). Kitka i Sachowierz. Pan generał zainteresowany sportem zamożnym i obiecał delegacji, że w przyszłym roku Zamość dostanie trenera piłkarskiego.

Mecz wczoraj wypadł następująco: W. K. S. zamość 30 klm.: 1) Kalowski (K. S. Marmorosz 59:26, 2) Chrzanowski, 3) Rybczyński, 4) Handwerkier (niestowarz.). Nagrody rozdał p. mjr. Łuczyński.

ZGIERZ. Sezon piłkarski został zakończony. Po jesiennych rozgrywkach w klasie B prowadzi Huragan przed Zjednoczonym i Turem. W klasie C w grupie zgierskiej zdecydowanie prowadzi Orzeł (Ozorków) przed Boruta i Przybytowianką (Zgierz).

W klasie K. S. „Boruta" powstała sekcja hokejowa.

Gwiazda 2 pkt., Nordyja 0 pkt.

SOSNOWIEC. Sosnowiec—Brygada (Strzemieszyce) 2:1 (1:1). Mistrz. kl. B. Brameki dla Sosnowca: Lesniak i Jasikowski. Sędziował p. Mucha. Bramki dla Brygady: Zew (Wielowieś) 3:1 (3:0). Mistrz. kl. B. Bramki dla Czarnych: Muchla i Gudinski dla Zewu, oraz Kawecki, dla Zewu — Paszta. Sędziował p. Parzniewski znośnie.

BĘDZIN. Cechowiec K. S. — Zagłębianka (Będzin) 2:2 (1:1). Mistrz. kl. A. Niespodziewany wynik, który krzywdzi gości. Bramki dla Czechowiczów: Geisler i Byrda. dla Zagłębianki obie — Dupak. Sędziował p. Br. Trzmiel dobrze. Zagłębianka rez. — Czeladzki K. S. rez. 2:1 (2:0). Bramki dla gospodarzy: Tadzik i Gołębiewicz, dla gości Tabjak. Sędziował p. Skawiński dobrze.

DĄBROWA GÓRNICZA. Unja (Sosnowiec) — Zagłębie 3:1 (2:1). Mistrz. kl. A. Zagłębie zasłużyło na zwycięstwo. W drugiej połowie zawodnik gospodarzy Cabaj uległ ciężkiej kontuzji nogi w zderzeniu z Cieślikiem (Unja). Bramki dla gości zdobył Nowak, dla miejscowych — Sobczyk i Cabaj. Sędziowie dopuszczał do ostrej gry. Unja rez. — Zagłębie 3:0 (2:0). Sędziował p. Chostka. Dąbrowa — Sosnowiec 1:0 (0:0). Mistrz kl. B. Bramki: Safiarski i Przybyłak. Sędziował p. Cupiał.

CZELADŹ. Brynica — Policyjny K. S. (Sosn.) 2:0 (1:0). Mistrz. kl. A. Bramki Lewandowski 2:1. W drugiej połowie Lewandowski zdobył bramkę dla Brynicy. Sędziował p. Małecki dobrze. Brynica rez. — Policyjny K. S. rez. 3:3 (3:1). Sędziował p. Michalski znośnie.

GRODZIEC. Sarmacja (Będzin) — Solway 1:0 (0:0). Mistrz. kl. A. Niespodziewana porażka sępnia faworyzowanego. Bramkę zdobył Plachta. Sędziował p. Moszkowicz doskonale. Solway — Sarmacja 5:3 (4:2). Sędziował p. Gamrot dobrze.

MIŁOWICE. Płomień — Hakoach (Będzin) 3:2 (1:0). Mistrz. kl. B. Bramki dla miejscowych gospodarzy. Bramki dla Płomienia: Brzeski — dwie i Typer, dla Hakoacha — Rozen i Salzman. Sędziował p. Grabowski słabo. Płomień — Hakoach rez. 3:0. w. o. Płomień rez. — Placówka rez. 9:2 (6:1). Sędziował p. Latos.

NIWKA. K. S. M. — Placówka (Piaski) 3:2 (3:1). Mistrz. kl. B. Bramki dla gospodarzy: Szlauer, Fojkisz i Dratnik, oraz Gębik i Jasnowski dla Placówki. Sędziował p. Bukowiecki b. dobrze. K. S. M. Niwka zdobył jesienie mistrzostwo swej grupy. Zw. Strz. (Snsnowiec) — Zew II (Niemce) 3:2 (2:0). Mistrz. kl. B. Bramki dla zwycięzcy: Czechowski, Nakop i Czubała. Sędziował p. Radoszewski dobrze.

ZĄBKOWICE. Zw. Strz. (Niwka) — T. U. R. 3:0. Sędziował p. Wieczorek dobrze.

RYBNIK. Mecz piłkarskie w tej podokręgu przynosiły szereg niespodziewanych wyników: Concordia (Knurów) — KS „23" (Czerwionka) 10:0 (5:0). Tąż „23" — Silesia 1:4 (1:2). Pierwszy (Chwałowice) — Błyskawica (Kopalnia Emma) 1:1 (0:0). M. B. Wodzisław — Kopalnia Pyrzowice 2:0 (1:0). Naprzód (Rydułtowy) — Szyby (Jankowice) 7:0 (3:0). Strzelec (Czerwionka) — Orzeł (Godów) 4:3. Czarni (Gorzyczki) — PW. WF. Niewiadom 0:0. KTSG (Kochły) — Polonia (Bytom) 0:7. „32" (Radzionków) — Śląsk (Głotyny) 6:2. Strzelec (Zory) — Zuch (Orzegowice) 3:1. OMP (Radzionków) — Garbatka 2:2. Naprzód (Kokoszyce) — OMP (Łaziska) 0:2. Wicher (Wilchwy) — Naprzód (Świętoszowice) 4:1. (hr)

BIELSKO. Mecz o piłkarskie mistrzostwo podokręgu: Beskid (Andrychów) — BKS Biała 2:1 (1:0). Soła (Żywiec) — Biała Lipnik 1:1 (0:1). Kopalnia (Brzeszcze) — Graphyna (Dziedzice) 2:2 (1:1). BKS (Czechowice) — Czarni (Żywiec) 1:3 (0:2). Leszczyny (Kęty) — Soła (Żywiec) 2:1 (0:0). D. F. C. Skoczów — Silesia 1:3 (0:0). (hr)

TORUŃ. Siatkówka: KPW Toruń — KPW Bydgoszcz 3:1 (3:0). Siatkówka: Mecz siatkarzowo m. Torunia między KPW Toruń a WKS. Grył zwyciężył KPW. 12:8.

Ping-Pong: KPW Toruń — KPW — Związek Strzelecki 8:2.

Piłka nożna: TKS — Grafika 8:5. Gra z powodu mokrego terenu nieciekawa. Słaby sędzia dopuścił do gry brutalnej. Gryf — Mickiewicz 3:1. W drugiej połowie Gryf zwiększył bramkarz oraz Michalski w obronie. Sędziował p. Polniaszek.

RYDZYNA. Warta poznańska rozegrała to mecz w siatkówkę, koszykówkę i szczypiorniak z gimnazjum w Rydzynie. Wynik: siatkówka 2:0 dla Rydzyny, koszykówka 34:20 dla Warty, szczypiornak 4:3 dla Rydzyny.

CHEŁMNO. Na boisku miejskim odbył się trójmecz lekkoatletyczny, który wygrała Gwiazda przed Sokołem (Chełmno) 93 p. i Sokołem (Świecie) 44 p. Gwiazda wygrała mecz dzięki zwycięstwu w obu szlafetach, natomiast Sokół (Chełmno) zdobył na 11-ele konkurencyj 6 pierwszych miejsc i pięć drugich. Na uwagę zasługuje wszechstronny Karzubowski z Sokoła.

Wyniki: 100 m. Wiśniewski (Hrd.) 12; 1500 Bortlucer (Chel.) 4:33; 4 x 100 Kydzy 48.2; szt. olimp. Bydg. 3:47; kula Karzubowski (Ch.) 12.14; dysk Karzubowski 35.13; oszczep Kurdelski Szt. (B.) 40.45; wwyż Karzubowski (Ch.) 1.62; tyczka Kurdelski i Marciniak po 3.00 m.; wzd Karzubowski 6.16; trójskok Karzubowski 11.84.

GNIEZNO, Stella — K. P. W. 7:2 (5:0). Mistrz. klasy B. Bramki: Zgórecki St. 2, Zamiar 2, Wichowski, Sarczyłas i Zgórecki C.; dla K. P. W.: Jarecki i Kwiatkowski. Sędzia p. Tomaszewski (Poznań).

OSTRÓW WLKP. Ostrovia — K. P. W. (Poznań) 1:1 (1:0). O mistrz. kl. A. Bramkę dla gospodarzy zdobył Marzecki, którego pojęcieamy uważnie trzeniowy P. Z. P. N.

RASZKÓW WLKP. R. K. S. Naprzód (Ostrów) — Raszkowiaczka 3:0 (3:0), mistrz. kl. C.

INOWROCŁAW. W zawodach lekkoatletycznych osiągnięto następujące wyniki: 100 m., skoch w dal i wwyż — Barczak 13.2 sek. (7), 642 cm.; 1746 cm., 800 i 1500 m — Urbaś 2:18.6 min., i 4:56, 400 m. — Kocoń 54.7; kula — Ross 12,62; dysk — Drzycimski 32.80, oszczep — Mistrat 50.26, 3.000 m. — Grygorowicz (A. J. S.) Poznań).

ZMIANY W JAGIELLONJI.

BIAŁYSTOK. Jagiellonja po sukcesach lat ubiegłych, w roku bieżącym przeżywa kryzys zarówno pod względem sportowym (utrata Kucharskiego) jak i gospodarczym, w następstwie czego nie obrońcy zostały niektóre konkurencje (piłeczbół, dziesięciobój), w tych warunkach konieczna okazała się reorganizacja i zwyżka dotychczasowego stanu klubu. To też w najbliższym czasie przewiduje się ruja A. B. Jagiellonji z istniejącym „pro forma" Wojskowym Klubem Sportowym.

W sobotę odbyła się konferencja przedstawicieli władz wojskowych, mająca na celu rozpatrzenie nowego statutu klubu, opracowanego przez por. Przedmiejskiego, kom. Gór. Osr. W. P. Sprawa fuzji rozstrzygnie się definitywnie po walnem zebraniu czł. Jagiellonji, które zostanie zwołane w najbliższym czasie.

W Hajnówce k. Białegostoku odbył się mecz bokserski między Jagiellonją Białystok i Przysposobieniem Wojsk. Lemków Hajnówka o mistrzostwo drużynowe O. Z. B. W wadze muszej Zenieman (H) pokonał Krukowskiego (B) na punkty, w wadze koguciej Górecki pokonał Drapeję (H) przez k. o. w I rundzie; w piórkowej Piotrowicz (J) nokautował Ł. (H) — w wadze lekkiej — Kozłowicz (H) — remis; w półśrodkowej Niazes pokonał Omaljana (H) na punkty, walka towarzyska; w konkurencji Omeljan (H) walkover; w średniej Ciążela (J) pokonał Kretowicza (H) przez techn. k. o. w II rundzie.

Mecz wygrała Jagiellonja 7:5. Sędziował por. Żmudziński. Podczas walki walczyła ring. Organizacja zostawiła wiele do życzenia.

PIERŁAM LUB. Chełmianka — Strzelec 5:3 (3:1). Zaw. tow. Gra równorzędna. Sędziował p. Kociemba.

Andrzej Ługis

WIELKA GRA

Powieść z życia piłkarzy 40)

Nie upłynęło dziesięć minut, kiedy Bajc był już w klubie. Musiał jechać taksówką. Ten pośpiech przyjaciela rozbawił do reszty pana Karola.

Bajc wpadł do pokoju rozogniony i wołał już ode drzwi:

— Więc jak tam, Karolu, pokaż te wizytówki!..

— Widzę, że to ciebie ogromnie interesuje.

Pan Teofil spojrzał ze zdumieniem i oburzeniem.

— A kogo ma, bracie Polaku, interesować? Zdaje się, że ty nie doceniasz sytuacji! Nie orjentujesz się co z tego może wyniknąć!...

— Cóż może wyniknąć? Odeśle im te kartki i koniec...

— Karolu — jęknął Bajc — czyś oszalał? Skompromitowałbyś się zupełnie! Odesłać? Jak Boga kocham, bracie Polaku, co ty wygadujesz? Sprawa honorowa, a on chce... Czy nigdy nie miałeś sprawy honorowej?...

— Nie — wyznał poprostu pan Karol.

Bajc przyglądał mu się z takiem niedowierzaniem, jakby Jankowski utrzymywał, iż spłynął oto w tej chwili z księżyca. Żartuje, kpi, warjat! Jakże można iść przez życie bez spraw honorowych?! Ale nie czas było zastanawiać się, czy mówi prawdę, czy blufuje.

— Słuchaj, bracie Polaku, będziesz się śmiał później. Teraz, proszę cię, opowiedz jak to było wczoraj w Lidze... Obraziłeś Szarżę? Spotkałem wczoraj wieczorem Kurzawę, mówił mi, że „wyrok" na niego ogłoszony będzie dopiero dziś i że ty miałeś jakąś scysję z Szarżą, ale nie wiem ostatecznie co i jak... Mów wszystko z najdrobniejszemi szczegółami!

Pan Karol widział, że niema rady. Żałował teraz, iż zawiadomił wogóle Bajca. O co tyle hałasu? Opowiedział przebieg zajścia. Ale choć przedstawiał wszystko możliwie dokładnie, Bajc i tak rzucał raz po raz krótkie, „fachowe" pytania, które miały mu w pełni zobrazować „honorowe tło" sprawy. Zatarł wreszcie ręce i zawyrokował:

— W porządku. Ty jesteś zupełnie w porządku. Zlikwidujemy tego typa raz nazawsze! Złóż tylko sprawę w moje ręce, bracie Polaku. Obecnie musimy jaknajprędzej znaleźć drugiego zastępcę!

— Jakto, więc naprawdę mam prawować się z tym błaznem dla jego fantazji?

Pan Teofil patrzył już teraz na przyjaciela nietyle ze zdumieniem, ile wręcz z politowaniem. Jankowski imponował mu dotąd pod każdym względem. W tej chwili dopiero zdradził swój słaby, beznadziejnie słaby punkt. Facet nie miał zielonego pojęcia o sprawach honorowych!

— Nie prawować — tłumaczył łagodnie Bajc, jak się tłumaczy małemu, nieniewiedzącemu dziecku — ale trzeba rzecz doprowadzić do przewidzianego kodeksem honorowym punktu. Ty się nie kłopocz, już ja to wszystko załatwię, bracie Polaku. Miałem w swojej karjerze do czynienia może z setką takich spraw, arbitrowałem przy siedemnastu pojedynkach!...

— Pojedynek? Ha, ha, ha! Ty żartujesz. Może zrobimy z Szarżą mecz bokserski, eh?

— Daj spokój, Karol, śmiejesz się a kto wie czy naprawdę nie dojdzie do pojedynku. To zapalczywa bestja... Już wiem! Wezmę na drugiego zastępcę Nerwińskiego!

— Kto to jest?

— Redaktor „Echa Stadjonu". Pierwszorzędny gość! Bojowiec jakich mało! Potrafi tak mówić, że kontrpartnerzy bledną i zapominają języka w gębie.

— Ależ on mnie wcale nie zna...

— Dzieciak jesteś! To zbyteczne między ludźmi honoru! Zresztą ze słyszenia zna cię do skonale i muszę ci powiedzieć, że ogromnie cię ceni.

Pan Karol zdesperowany machnął ręką.

— Rób co chcesz. Ja myślę jednak, że to wszystko nie ma sensu...

Bajc już telefonował.

— Hallo, proszę z redaktorem Nerwińskim... Pan Oskar?... Cześć, tu Bajc... Kochasiu, musi mi pan poświęcić dziesięć minut czasu... Będę za chwilę w redakcji z prezesem Jankowskim!... Czeka pan? Ślicznie!... Już jedziemy!...

— — — — — — — — — —

Oskar Nerw - Nerwiński uradowany był niezmiernie telefonem Bajca. Nareszcie miał go ktoś wybawić od tego przykrego gościa, który wypruwał z niego już resztki cierpliwości.

Redaktor naczelny „Echa Stadjonu" ćmił „Sfinksa" za „Sfinksem", przepalał papierosy cygarami i przedkładał siedzącemu naprzeciw człowiekowi, że wcale nielatwo jest napisać dobrą powieść sportową.

— Pan chce odrazu zrobić majątek. Jedną powieścią. To potrafił Remarque, ale to nie udaje się każdemu. Wyjść tak nagle, porwać publiczność to sztuka, drogi panie, wielka, nie każdemu dostępna. Normalna droga jest długa. Uparta i uczciwa, podkreślam uczciwa droga, robienia sobie nazwiska. Autor musi mieć nazwisko. Proszę mnie źle nie rozumieć, ale cóż znaczy w tej chwili dla czytelnika nazwisko Andrzej Ługis? Będzie znaczyło kiedyś, owszem, nie powiedziałem, że nie, ale to ciężko, panie, to ciężko...

Andrzej Ługis, młody, wyblakły i chuderlawy jegomość kręcił się na kręconem krześle, chciał coś mówić, nie mógł się jednak zdecydować w którym momencie przerwać wywody swego żywiciela. Był to młodzieniec o twarzy fantastycznie brzydkiej, rudy, nerwowy z niezdrowym i niedobrym błyskiem w zezowatych oczach. Te oczy najwięcej irytowały Nerwińskiego. Nie mógł nawet ziewnąć, nie będąc nigdy pewny, czy jedno z tych oczu nie patrzy akurat na niego, podczas gdy drugie wstydliwie zerkało do kąta.

— Staram się, panie redaktorze — bąkał trwożnie człowiek, mający pretensje dostać się na stare lata do Akademji Literatury. — Powieść podoba się...

— Nie wszystkim — uciął Nerwiński. — Proszę pana, powieść sportowa, zwłaszcza powieść piłkarska musi być pisana z sosem! A do tego w odcinkach! Chciałem już panu dawno zwrócić uwagę, że pan nie zdaje sobie sprawy jak ważną rzeczą jest przerywanie odcinka w odpowiednim miejscu. To szarpie nerwy czytelnika, spędza mu sen z powiek, nie mówiąc już o tem, że zmusza go do kupna następnego numeru!...

— Tak, panie redaktorze, ale, pozwolę sobie zauważyć, że zbyt częste szarpanie nerwami czytelnika może go otępić... Ustawiczne przerywanie w najciekawszych miejscach doprowadza do tego, że czytelnik śpi spokojnie, wiedząc, iż jeszcze po stu dalszych odcinkach bohaterowi nic się nie stanie i ożeni się z bohaterką...

— A tak to nic nie wie! Ostatnio pełne dwa odcinki zapisał mi pan jakiemiś romantycznemi djalogami. Gdzie jest sport, panie? Gdzie jest piłka nożna? Miałem już w tej sprawie szereg telefonów! Nie, stanowczo musi się pan trzymać bliżej boiska! Ostatecznie można nawet rzucić tu owdzie jakieś miłosne słówko, wyznańko, coś, panie, w tym rodzaju, ale pisać dwa odcinki po to, aby zawieść bohaterów na film z Gretą Garbo, to już przesada panie Andrzeju!...

— Panie redaktorze, powieść... — Ługis zająknął się.

— Ja też pisałem powieść — puścił kłęb dymu Nerw-Nerwiński. — O, byłem wtedy młody, w pańskim wieku. Wiem, wiem panie czego wymaga czytelnik od sportowej powieści! Pan stara się, rzecz jasna, rozmalować całą historję jaknajdłużej... Niech pan nie zaprzecza. Ja rozumiem, pan musi żyć, a 5 zł. od odcinka to niewiele... Ale drogi panie musi być tempo, musi być płynność! Pan ciężko pisze. Widział pan w sąsiednim pokoju takiego pana, bruneta, piszącego na maszynie?

— Gruby...

— Tęgi — poprawił Nerwiński. — Ten człowiek ma lekkość pióra zupełnie powieściową! Pan traci na odcinek pięć godzin, on w godzinę wypuszcza półtora tysiąca wierszy! Tak, tak, drogi panie i zna się na futbolu, specjalista. Pierwszy zwrócił uwagę na słabe strony pańskiej powieści.

Andrzej Ługis siedział zupełnie przybity. Znienawidził grubego bruneta piszącego półtora tysiąca wierszy na godzinę, Nerwińskiego, „Echo Stadjonu" i cały świat wogóle. Gdyby miał przy sobie pistolet byłby się bez wahania zastrzelił. I byłby tego na tamtym świecie szczerze żałował, bo oto za chwilę miał się przekonać, że życie nie jest wcale takie przykre i że chodzą po ziemi mili, sympatyczni ludzie.

Ktoś zapukał do drzwi.

— Proszę — zawołał Nerwiński, żegnając się równocześnie z nieszczęśliwym powieściopisarzem. — A pan Bajc, witam!

Pan Teofil przedstawił Jankowskiego i zanim Ługis zdążył wymknąć się z pokoju złapał go za rękaw.

— Karolu, oto autor powieści, która ci się tak bardzo podoba!

— Ooo! To pan? Bardzo dobrze pan pisze, moje uznanie!...

Ługis aż się zachwiał. Chciał coś odpowiedzieć, podziękować, ale słowa uwięzły mu w gardle. Ukłonił się tylko niezdarnie i wyszedł. Znalazł wreszcie słowo uznania! Gwiżdżąc zbiegł po schodach i rozpędzone radością nogi zawiodły go wprost do najbliższego baru.

W małym gabinecie Nerwińskiego pan Teofil rozsnuwał tymczasem plany „honorowego" zgładzenia Nepomucena Szarży.

(d. c. n.)

Sezon zupełnego otrzeźwienia

Tenis polski w perspektywie porażek panów i triumfów Jędrzejowskiej

Nareszcie skończyło się. Mecz Legja — LKT, pokaz humorów czołowych graczy Polski zamknął sezon, który nie był niczem innem, jak ciągłym pokazem humorów. Był to jeden z najsmutniejszych sezonów tenisowych Polski i jeden z najprawdziwszych. Tenis męski i kobiecy został sprowadzony do poziomu swych możliwości. Mężczyźni przegrywali, jak nigdy, Jędrzejowska osiągnęła sukcesy... jak nigdy.

Tak się zakończył pierwszy rok pracy p. Olchowicza, pierwszy rok nowych prądów w Związku — prądów propagujących ścisłe współżycie graczy z wodzem na platformie przyjaźni a nie rozkazu, wnikania w braki ich życia sportowego i prywatnego.

Że metoda ta była dobra i wskazana tego dowiodła Jędrzejowska; po wielu latach przebłysków wielkiej klasy załamującej się w walce z lada przeciwnościami, talent jej rozkwitł wreszcie godnie. Procent załamań został zniwelowany do minimum, został doprowadzony do wysokości, którą ma na sumieniu każdy gracz, przez wiele miesięcy nie wypuszczający rakiety z ręki. I to wszystko dlatego, że dostała opiekę i warunki treningowe godne swych zdolności.

Tą samą opieką starał się p. Olchowicz otoczyć panów, ale tu nie wystarczyła dobra wola, tu nie było kim się opiekować.

Gdy Tłoczyński zachorował, w obozie męskim nastąpiła dezorganizacja. Było to jakieś niezbyt zrozumiałe załamanie nerwowe. Tłoczyński poczuł wstręt nietyle do rakiety, ile do walki. Odmawiał gry, zgadzał się na trening.

Choroba Tłoczyńskiego wywołała istną rewolucję wśród naszej ekstraklasy, pozostał na placu boju tylko Hebda, Wittman i Tarłowski.

Wittman ... uzdolniony, inteligentny tenisista, któremu natura dała wszystkie walory fizyczne, poza tym jednym, który jedynie warunkuje klasę tenisisty — szybkością. Brak owej szybkości zamknął mu wrota do dalszych postępów.

Tarłowski ... bardzo zdolny, bardzo szybki, bardzo ambitny, bardzo nierówny, bardzo niewykształcony, bardzo nieopanowany, bardzo obiecujący i bardzo niedojrzały.

Hebda stał się więc kręgosłupem naszej reprezentacji. Bez niego nie było do pomyślenia zorganizowanie jakiegoś kasowego meczu, jakiegoś wartościowego zwycięstwa. Hebda ... Z chwilą, gdy nie można go było zastąpić, wszelkie kalkulacje i przewidywania wzięły w łeb. Wszystko zależało od tego czy Hebda jest w formie, czy jej niema, czy będzie chciał grać, czy nie. A tego nigdy nikt nie wiedział. Tego nie wiedział nawet Hebda. „Kompleks Hebdy" wżarł się w organizm tenisu polskiego i rozstroił jego nerwy.

W roku przyszłym wróci na kort Tłoczyński, Tarłowski nabierze dalszej ogłady i techniki tenisowej, „Kompleks Hebdy" straci na ostrości, straci na aktualności, gdyż Hebda przestanie być niezastąpiony.

Zaczniemy więc rok 1936 w warunkach lepszych niż kończyliśmy rok 1934. Lepszych, mimo że rok 1935 przyniósł nam nietylko porażki, ale i otrzeźwienie. Wiemy już teraz, że daleko nam do ekstraklasy, że temi siłami, któremi w tej chwili rozporządzamy, nie osiągnie my laurów ani w Davis Cupie, ani w Paryżu, ani w Wimbledonie, że nie jesteśmy atrakcją w wielkich turniejach.

Ta prawda może nietylko nie być straszna, może być zbawienna. Zmniejszy ona bowiem odpowiedzialność, ciążącą dotąd stale na graczach polskich, i, co zatem idzie, nauczy ich przegrywać i wygrywać. Nauczy ich korzystać z porażek i nie wyolbrzymiać zwycięstw, oceniać swą wartość nie na zasadzie wyników papierowych, ale istotnej wiedzy.

Jeśli zdobędą to nasi gracze i ich kierownicy, każdy turniej, każdy mecz bez wzgledu na wyniki będzie prowadził do postępu, a nie do załamania nerwowego.

Jeśli tenisiści polscy zrozumieją te prawdy, sezon roku 1935 nie był stracony. Zastartujemy w roku przyszłym w sytuacji lepszej, niż przed paru laty w okresie „rozkwitu" tenisu polskiego: ekstraklasy jest więcej i nie gra ona gorzej, a za nią stoją juniorzy, wielu zdolnych juniorów.

W wychowaniu ich nie popełni się zapewne błędów, za które po-

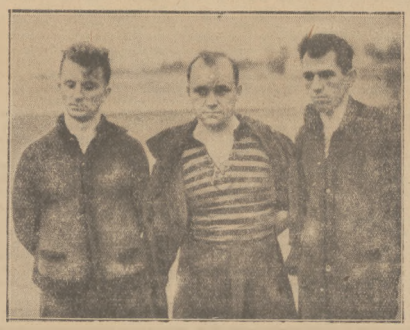

NIE JEST PRZYJEMNIE PRZEGRAĆ...
Mówią o tem dosadnie twarze Nawrota, Martyny i Łysakowskiego po meczu Legja—Warszawianka 1:2.

kutuje teraz tenis polski. Nie będzie załamań a la Tłoczyński, czy karpysów a la Hebda lub Tarłowski. Stworzy się im zdrową atmosferę, te atmosferę, którą stworzył p. Olchowicz. Jędrzejowskiej w tym roku wprowadzając ją dzięki temu niemal na listę Wallis Myersa.

BRACIA RADWAN — MAKABI TEL AVIV
zdobyli mistrzostwo Palestyny w dublu, a Radwan I — w singlu

Metody p. Olchowicza są bowiem bardzo dobre. Aby jednak móc je stosować z powodzeniem trzeba kierować prawdziwymi sportowcami, a tych sportowców trzeba znów umieć sobie przedewszystkiem wychować.

St. R.

Na kortach Palestyny

Korespondencja własna Przeglądu Sportowego

Tel Aviv, 22.X 1935.

Wspaniałe zwycięstwo odnieśli w ubiegłym tygodniu tenisiści żydowscy, zdobywając poraz pierwszy w historji rozgrywek o puhar Wysokiego Komisarza Palestyny — mistrzostwo singla i dubla.

Mistrzostwa te, rozgrywane od 1921 roku, są oficjalnemi i na podstawie ich układa się tut. listę klasyfikacyjną. W turnieju wzięły udział najlepsze rakiety. Odbywał on się na doskonałych kortach największego arabskiego klubu tenisowego w Jaffie z udziałem Arabów, Anglików i Żydów. Zwycięstwo dwu braci Radwan, wywołało entuzjazm w całej sportowej Palestynie, a szczególnie w środowisku żydowskiem. Górowali oni nad innymi zawodnikami serwisem, a przedewszystkiem wsnaiłą grą przy siatce. Ci dwaj młodzi gracze, którzy przed kilkoma miesiącami na stałe osiedlili się w Palestynie, przybywając z Bagdadu, wykazali tyle ambicji, że mogą być wzorem dla każdego sportowca.

Finał tego niezwykle ciekawego turnieju miał iście wschodnią oprawę. Trybuny zasłane przepięknemi dywanami. Na każdym kroku specjalny „sługa" arabski, który każde drobne życzenie widza spełniał z wyszukaną uprzejmością. Na trybunach zebrali się najwybitniejsi przedstawiciele świata angielskiego, żydowskiego i arabskiego. Obecny był także zastępca wysokiego komisarza wraz z całym rządem palestyńskim. Finały rozpoczęły się dublem między żydowską parą braci Radwan a angielską O'Callaghan — Walsigłit.

Walka toczyła się o każdą niemal piłkę. Anglikom za wszelką cenę chodziło o uratowanie prestiżu przez wygranie dubla, a jednak dwaj młodzi chłopcy, swoją skutecznią i mądrą grą zdobyli w każdym secie potrzebne dwa gemy przewagi i wynik brzmiał 9:7, 7:5, 10:8.

Finał śmigla był sprawą rodzinną Radwanów; zwyciężył starszy brat 6:3, 3:6, 6:2, 6:3.

Po zawodach bracia Radwan otrzymali 4 srebrne puhary na własność i puhary przechodnie. Zwycięstwo makabitów było przez cały czas obserwowane przez całą zgromadzoną publiczność, a zastępca wysokiego komisarza, podczas wręczania nagrody, wychwalał wyczyny tych młodych zawodników.

★

Mecz piłki nożnej między tutejszą Makabi a Hapoelem z Hajfy, nie został ukończony i przy stanie 3:2 dla Makabi, mecz przerwano. Wyłączną winą za to ponosi sędzia. Od początku widziawszy rozstrzygnięciami wprowadzał drużyny w stan zdenerwowania. Ostatnie ze udzieliło się to też i publiczności i w konsekwencji byliśmy świadkami ostrego zatargu między sędzią głównym a linjowym, któremu w sukurs przyszła widownia. Doszło do małej awantury i zerwania zawodów.

Aleksander Aleksandrowicz.

WALKA O KIEFERA

Prasa francuska dowiedziała się z radością, że ojciec słynnego pływaka amerykańskiego Kiefera jest Alzatczykiem i poddanym francuskim. Oliwiera to bowiem możliwości startu Kiefera w barwach Francji na Olimpjadzie.

Prawo z r. 1927 we Francji głosi, że syn obywatela Francji, urodzony i mieszkający na obczyźnie, jest Francuzem; może on się starać o obywatelstwo państwa, w którem mieszka, ale dopiero gdy jest pełnoletni. A Kiefer ma lat 16..., więc to go nie dotyczy.

Francja nie traci więc nadziei, że w ten sposób zdobędzie nowego Olimpijczyka w pływaniu. Niestety, nie jest pewne, że ojciec Kiefera jest Francuzem. Niemcy twierdzą bowiem kategorycznie, że jako Alzatczyk był Niemcem (co do tego, że matka jego jest Niemką, zgodne są oba państwa).

Odwieczny problem alzacki wyłonił się w nowej formie.

Mistrzem Italji w dziesięcioboju został Gasti z wynikiem 6135 pkt.

Węgry - Europa

Od własnego Korespondenta

Budapeszt, 29.X.

W piątek rozpoczął się rycz reprezentacji Europy — Węgry. Pierwszy punkt dla Węgier zdobył Barna o jac Kohna 2:1. Wyrównał Ehrlich bijąc Hiszego 2:1. Ehrlich nie grał nadzwyczajnie, skarżył się na brak pewności. Sensacją było zato zwycięstwo Kohna z Szabadosa. Kolar, pracujący w Pradze na posadzie, nie mógł zdążyć na sobotę.

Następnie odbywały się gry podwójne przyczem najpiękniejszem i najbardziej emocjonującem spotkaniem było Barna, Szabados — Belina, Rózi. Wygrał zwycięzcy mistrzowie świata 3:2; najlepszym z czwórki był Belisk.

Pod znakiem rzewności i sentencji odbywają się zawody pań, przyczem zawodniczki Ferencvaros T. C. odnosiły olbrzymie sukcesy. Kraty nowiam pokiła so piękną walkę vicemistrzynię świata Magdę Gall, a Ferencze — mistrzynię St. Zieda. Najgroźniej panie te mają zupełnie męską grę i zdaje się, że bytoby trudnym orzechem dla zawodników i poskiej klasy.

W sobotę, w pięknie udekorowanej sali, na której wisiały chorągwie węgierskie, polska, czechosłowacka i australjska, nastąpiła część oficjalna; przemówił prezes związku Węgierskiego, następnie syn regenta Węgier, prutaki... zawodnik, Miklos Horthy. Następnie odegrano hymn narodowy węgierski, polski, australjacki i czeski. Zostają przy stole Barna — Kolar. Barna jest w fenomenalnej formie i bije pewnie dobrze grającego Kolara 2:0

Bardzo emocjonujące było spotkanie Szabadosa z Ehrlichem; pierwszego seta prowadzi Ehrlich 10:3, 16:10. Szabados wyrównuje do 19 i wygrywa seta 22:20; w drugim Ehrlich prowadzi 10:13. Szabados doprowadza do 19:19, jednak Polak wygrywa 21:19, w trzecim wszystkie zawodnicy idą równo do 10:10, następnie Węgier odskacza do 18:12, Ehrlich doprowadza do 19:19, odbywając siedem piłek podrzuć, jednak Węgier zmobilizowawszy ostatnie trzy piłki, wygrywając setą i mecz.

Hoz bije następnie zdecydowanie Kohna, Szabados bije Kolara. Czech [illegible] w drugim secie.

Następnie odbyło się spotkanie Barna — Ehrlich. Słaba forma Ehrlicha, który jeszcze po „letnim sale w Polsce" nie doszedł do siebie, dała temu wygrana Węgrowi. Ehrlich dał jednak ze siebie wszystko i był zupełnie równym przeciwnikiem dla Barny. Wynik 21:19, 22:20; było to najpiękniejsze spotkanie dnia. Mecz był transmitowany przez radjo "węgierskiej, po zawodach obaj zawodnicy przemawiali do radja. Kolar wygrał z Hozim odbijając wynik zawodów na 6:3 dla Węgrów.

Jest to sukces dla reprezentacji, gdyż Węgry trenują już od przeszło dwu miesięcy, podczas gdy Ehrlich i Kolar byli bardzo nierówni; chwilami grali wspaniale, ale były też piłki beznadziejnie słabe i to zdecydowało o prawice reprezentacji.

W jednostkowym turnieju D. S. C. odbywającym się równocześnie, nie obyło się również bez sensacji. Ehrlich, przemęczony spotkaniami z Barną i Szabadosem, uległ doskonale zresztą grającemu Borosai 3:0; nie stawiał on szans przez chwilę oporu; również Szabados uległ Kellenowi 3:1. Grający czwarty mecz tego wieczora Kolar uległ 3:0 Bojskowi. W finale klasy poskonała Ferencsy 2:0. Publiczność w liczbie 3000 osób wypełniła Sport-Arenę.

W niedzielę zawody rozpoczęły się już o szóstej godzinie. Pierwsi grają Kolar, Kellen przeciw Brodiemu i Szewiemu wygrywając 3:0. Hozi znów zrobił niespodziankę, mimo, że jego przeciwnik, Belina, prowadzi 2:0 i 10:2 na [illegible] wygrał mecz 3:2. Następnie Kolar, Kellen po ciężkiej walce pokonali parę Nitrai, Boros 3:2. Barna łatwo wyeliminował Foldiego 3:0. W pojedynku dublu Barna i Szabados pokonali Ehrlicha i Kolara 2:0. Boros pobił następnie Kellena 3:1 potwierdzając swoją doskonałą formę. Barna rozegrał piękny mecz z Hozim, bijąc go 3:1.

Następnie odbył się finał między dwoma juniorami — Szokem z D. S. C. i Villem z Hungarji; obaj reprezentowali bardzo wysoki poziom i ich mecz nie ustępował zupełnie meczom Barny; obaj dysponują świetną techniką, doskonałym atakiem i obroną; wobec nich, według słów przyglądającego się Kolara, zupełnie bledzie gwiazda Vany, pogromcy Löwenheina. W grze pokazowej Szabados, Belina pobili 2:0 Ehrlicha i Kohna, a Belisk, Kellen pobili Kohna, Kolara 2:1.

W finale gry podwójnej spotkali się więc Kolar, Kellen — Barna, Szabados; jak było do przewidzenia mistrzowie świata wygrali łatwo 3:0; finał singla omal nie zakończył się olbrzymią sensacją, bowiem doskonale grający Boros dochodzi z Barną do 2:2, a w piątym secie prowadzi 4:0 i 10:8, ale Barna w rezultacie wygrał 3:2.

Po zawodach odbył się bankiet w Duna Klubie.

A. E.

ZA CHWILĘ PADNIE ZWYCIĘSKI GOL!
Więcek (Śląsk) otrzymał piłkę od Goda i strzela drugą bramkę Pogoni. Na prawo Jeżewski.

DĄB KATOWICKI MA OCHOTĘ WEJŚĆ DO LIGI JAKO TRZECI KLUB ZE ŚLĄSKA.
Na meczu z Czarnymi 6:1 grali: Pawłowski, Kolasz, Krawiec, Moczko, Sojda, Dytko (pierwszy od lewej), Kessner, Kloda, Dreszer, Ogórek, Herman.

WISŁA — POLONIA 8:1
Artur strzela drugą bramkę. Za nim biegnie Seichter, na lewo Szczepaniak.

NIEMKA ARENDT PŁYNIE 100 MTR. W CZASIE 1 m. 08,1 sek.
U nas w Polsce niewielu tylko mężczyzn uzyskuje takie czasy

Prenumerata wraz z przesyłką pocztową w kraju oraz w Czechosłowacji, Austrji i Węgrzech Zł. 2.40 miesięcznie, kwartalnie Zł. 7.—. W innych krajach europejskich oraz zamorskich Zł. 3 miesięcznie, kwartalnie Zł. 9. Cena ogłoszeń: za wiersz wysokości 1 mm., szerokości szpalty red. Zł. 0.80, poza tekstem Zł. 0.40.

Wydawca i drukarnia: Nowoczesna Spółka Wydawnicza, S. A., Warszawa, Marszałkowska 3. Centrala Tel.: 8-02-40. Konto w P. K. O. 13120.

Redaktor przyjmuje codziennie z wyjątkiem sobót i niedziel od godz. 13 do 14. Filja: Jasna 10, tel. 693-72.

Redaktor naczelny i odpowiedzialny: MARJAN STRZELECKI.