

ROCZNIK  
Polskiego Towarzystwa  
Krajoznawczego

•  
VII.



1913 r.

WARSZAWA  
NAKLAD POLSKIEGO TOWARZYSTWA KRAJOZNAWCZEGO  
Aleje Jerozolimskie 29.

# Czy warto być członkiem Towarzystwa Krajoznawczego?

## Członkowie Towarzystwa Krajoznawczego mają moralny obowiązek:

1. Brać udział w zebraniach i pracach Towarzystwa.
2. Zdawać sprawę z odbytych wycieczek i z doświadczeń naukowych.
3. Czuwać nad całością zabytków i osobliwości krajowych.
4. Popierać zadania naukowe Towarzystwa i przyczyniać się do jego rozwoju (§ 20 Ust. a, b, c, d, e).
5. Opłacać należne (trzy-rublowe) składki (§ 7 Ust.).
6. Zawiadamiać Zarząd o zmianie swego adresu.
7. Zjednywać Towarzystwu nowych członków — czynnych i popierających.
8. Prenumerować „Ziemię“ i czuwać nad jej rozwojem, oraz zjednywać jej prenumeratorów.

## Członkowie Towarzystwa Krajoznawczego mają przywileje:

1. Bezpłatnego uczestniczenia w zebraniach i konferencjach Towarzystwa.
2. Korzystania bezpłatnego z biblioteki Towarzystwa.
3. Zwiedzania i korzystania naukowego ze wszelkich zbiorów Towarzystwa.
4. Korzystania z 10% ustępstwa od prenumeraty „Ziemi“.
5. Korzystania z 10%—40% ustępstwa od wydawnictw własnych Towarzystwa.
6. Korzystania z 10% ustępstwa od wydawnictw Krajoznawcz., otrzymanych przez Towarzystwo w komis.
7. Korzystania z wycieczek organizowanych przez Towarzystwo z ustępstwem 10% do 20% od kosztów uczestnictwa.
8. Prawa wstępu na wystawy, organizowane przez Towarzystwo z ustępstwem 20%—40%.
9. Zadowolonia, że przyczyniają się do rozwoju nauki i że służą użyteczności publicznej.

Członku, który nie możesz podać wszystkim tym obowiązkom — zjednaj przynajmniej w ciągu roku jednego nowego członka dla Tow. Krajoznawczego i jednego prenumeratora „Ziemi“.

**ROCZNIK**  
**Polskiego Towarzystwa**  
**Krajoznawczego**

**VII.**



**1913 r.**

Biblioteka Jagiellońska



1003046444

**WARSZAWA**  
NAKLAD POLSKIEGO TOWARZYSTWA KRAJOZNAWCZEGO  
Aleje Jerozolimskie 29.

ROZNIK

Polskiego Towarzystwa

Krajoznawczego

VII

90.540 I  
7(1913)



1913

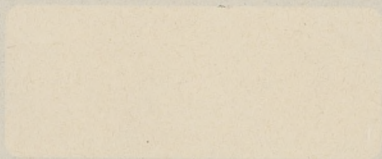

Druk A. Pęczalskiego  
i K. Marszałkowskiego, Warszawa—Erywańska 2—4.

# Rozwój Towarzystwa

## I.

### Dział sprawozdawczy.



## Rozwój Towarzystwa.

Wobec utrwalonych zasad i wypróbowanego w ciągu ubiegłych lat 6 planu organizacyjnego rok sprawozdawczy nie przyniósł Towarzystwu — w samym jego łonie — żadnych zmian poważniejszych.

— (Rozrost) liczebny Towarzystwa jako też i spotęgowana może systematyczność pracy, w latach ubiegłych rozpoczętej, były jedynym widowym objawem życia i rozrostu jego organizmu.

Jedynie przeszkody zewnętrzne w roku sprawozdawczym hamowały tętno życia tego organizmu w stopniu większym, niż to się dało odczuć w ubiegłych latach szczęściu.

Towarzystwo opracowało szczegółowe plany i zgromadziło już duży materiał — do dwóch wystaw krajoznawczych w Warszawie — **kartograficznej** i **Sztuki podhalańskiej**, zmuszone jednakże było zaniechać swych planów skutkiem otrzymanego ze strony władz administracyjnych zakazu.

Sprawa ufundowania własnego domu, w którym krajoznawstwo nasze mogłoby znaleźć niezbędną podstawę swego rozwoju, stała się tak dalece aktualną, że nie tylko zbiory, które urosły do znacznych rozmiarów, lecz i inne strony działalności Towarzystwa dla braku odpowiednich ubikacyj zahamowane w swym pędzie rozwojowym już zostały.

Zorganizowany na początku roku Komitet „Budowy Domu Krajoznawczego w Warszawie“ rozpoczął swą pracę, zabiegając koło pozyskania niezbędnych na cel ten funduszków. Zabiegi te jednak zostały zwężone przez otrzymane ze strony władz administracyjnych zakaz zbierania na cel ten ofiar publicznych. Wobec tego i ta pierwszorzędnej doniosłości sprawa ograniczona została do środków własnych Towarzystwa i do dobrowolnej ofiarności jego członków.

Zestawienie liczbowe wykazuje, że Towarzystwu przybyło w ciągu roku sprawozdawczego na liście Warszawskiej (Centrali) nowych członków 538, że zaś z powodu nieuiszczenia należnej składki w ciągu lat 2 wykreślono 73 osoby, wykreśliło się zaś dobrowolnie 35, w d. 1 stycznia 1914 r. — pozostało osób 2320 (razem z Oddziałami przeszło 5400 osób)).

Członków popierających przybyło 14, zaś korespondentów, po przeprowadzonej reorganizacji tego wydziału, Towarzystwo posiada 110.

Oddziałów prowincjonalnych nowych zalegalizowano 5, zawieszono zaś w czynności 1 (Suwalski) — z powodu nie dającej się na razie usunąć zadawnionej dezorganizacji tego Oddziału.

W sprawozdaniu niniejszem uwzględnione zostały wszystkie strony działalności Towarzystwa, pominięto natomiast sprawozdanie z działalności członków-korespondentów, gdyż członkowie ci, mianowani stopniowo w ciągu całego roku, nie zawsze zdołali zaakcentować swą pracę a tembardziej — nadesłać sprawozdanie.

Zainteresowanie się sprawami Towarzystwa Krajoznawczego zewnątrz również zaznaczyło się wyraźnie w kilku wybitniejszych objawach: sprawozdanie szczegółowe z prac krajoznawczych, przez Towarzystwo nasze podjętych, podał miesięcznik: *Národopisny Věstník Ceskoslovansky* 1913 7/8, str. 193—194.

W języku rosyjskim zaś wyszła specjalna praca p. Mikołaja Sofronowa pod tyt. „Oczerk razwitja rodinowiedienija w Polsce“ (Jurjew 1913 <sup>1)</sup>) i poświęcona historycznemu rozwojowi krajoznawstwa polskiego wogóle, a Towarzystwa Krajoznawczego w szczególności.

Wreszcie władze krajowe zainteresowały się bliżej pracami Towarzystwa, zbierając szczegółowe informacje (przez policję) o ogólnej działalności i zbiorach muzealnych jego.

1) Ob. „Ziemia“ r. 1914, № 5 i następn.



# Protokół Ogólnego Zebrania Rocznego,

## POLSKIEGO TOWARZYSTWA KRAJOZNAWCZEGO

odbytego w d. 8 marca r. 1913, w 2-im prawomocnym terminie, w wielkiej sali Muzeum Przemysłu i Rolnictwa (Krak. Przedm. № 66) o godz. 8-jej wieczorem w obecności 163 członków.

Prezes Towarzystwa prof. Kazimierz Kulwieć za-  
gał zebranie, wzywając obecnych do spokojnego i go-  
dnego rozważenia spraw i potrzeb krajoznawstwa pol-  
skiego. Na przewodniczącego zebraniu powołano przez  
aklamację prof. Kazimierza Sławińskiego, który ze swej  
strony zaprosił na sekretarza zebrania prof. Zygmunta  
Dentera, na asesorów zaś — pp. Jarosława Rakowieckie-  
go z Siedlec, Aleksego Chrzanowskiego z Błonia, oraz  
dr. Maryana Hołuba, mecenasa Augustyna Unieszow-  
skiego, Jana Drègęgo i dr. Zweigbauma z Warszawy.

Przedstawiając zebraniu porządek dzienny do za-  
twierdzenia, przewodniczący, prof. Sławiński zakomuni-  
kował, że grono członków, z p. A. Ojrzyńskim na czele,  
złożyło wniosek do rozważenia przed ustaleniem po-  
rządku dziennego. W imieniu Zarządu wniosek ten  
referuje vice-prezes p. Al. Janowski: wnioskodawcy żą-  
dają, aby Zarząd w komunikatach swoich, przedsta-  
wianych na Ogólnem Zebraniu, ograniczył się do uogólnień  
i jedynie tych wiadomości, które zostały pominięte  
w roczniku, streszczającym działalność Towarzystwa za  
rok ubiegły, oraz aby komunikaty te nie trwały dłużej  
nad godzinę, tembardziej, że członkowie Towarzystwa  
mieli już sposobność zapoznać się z nimi na zebra-  
niach miesięcznych i z rocznika, rozesłanego im przed  
posiedzeniem. Referent p. Al. Janowski — w imieniu  
Zarządu — zgodził się na żądanie wnioskodawców,  
oświadczając, że, o ile obecni na zebraniu członkowie

nie będą sami przedłużali obrad, żądając tych lub innych wyjaśnień od Zarządu, tenże gotów jest wyłożyć swoje komunikaty nawet w 3 kwadransie, przytem zastrzegł się kategorycznie przeciwko przesłankom wnioskodawców — jakoby Zebarania Ogólne miały zbyt długo przedłużać się z winy rozwlekłości referatów Zarządu. P. Marendowski radzi ograniczyć przemówienia poszczególnych członków Ogólnego Zebrania, nie Zarządu. Pan Zaborski wnosi, że, ponieważ w roczniku są liczne dane cyfrowe, które wymownie ilustrują działalność Zarządu Towarzystwa za ubiegły rok sprawozdawczy, przemówienia członków na zebraniu winny być ściśle, rzeczowe i ograniczone co do czasu. Przewodniczący prof. Sławiński proponuje zamknąć dyskusję w tej materii i przyjąć oświadczenie vice-prezesa p. Janowskiego. Wnioskodawcy — z p. Ojrzyńskim na czele — uważają wyjaśnienia udzielone w tej sprawie za dostateczne. Wobec powyższego oświadczenia zebrani, nie wyłączając i wnioskodawców, odrzucili nagłość wniosku i postanowili rozpatrzyć go in merito we właściwym miejscu porządku dziennego.

Po zatwierdzeniu tego ostatniego, przewodniczący poświęcił kilka gorących słów wspomnieniu zmarłych członków i wezwał obecnych do uczczenia pamięci ich przez powstanie z miejsc. Lista zmarłych członków obejmuje 23 nazwiska, wśród nich 2—osób, wybitnie krajowi zasłużonych: Stanisława barona Graeve'go, prezesa Oddziału Kaliskiego P. T. Kr. i Stanisława Krzemieńskiego, historyka i publicyści.

Na porządku dziennym odczytanie protokołu zeszłorocznego Ogólnego Zebrania: przewodniczący jest zdania, że czytać go nie należy, gdyż wydrukowano go w dosłownem brzmieniu w roczniku Towarzystwa. Pan Ojrzyński domaga się odczytania protokołu. Pan Marendowski oponuje, powołując się na dopiero co przytoczony i poddany dyskusji wniosek samego p. Ojrzyńskiego w sprawie szybszego toku obrad. Kwestya zostaje rozstrzygnięta przez przyjęcie bez czytania rzezczonego protokołu.

Następnie przewodniczący proponuje, aby dyskusję nad wnioskami otworzyć dopiero po odczytaniu sprawozda-

nia z ogólnej działalności Towarzystwa i Zarządu (refer. prof. Kulwieć) i po relacji z prac oddziałów prowincjonalnych (refer. p. Al. Janowski), podczas obliczania głosów przez asesorów. Zebrani zgadzają się na to. Przewodniczący udziela głosu panu Kulwieciowi, prezesowi dotychczasowego Zarządu.

Rocznik, zdaniem mówcy, streszcza całkowity rozwój Towarzystwa — streszczenie to, dzięki vice prezesowi Janowskiemu, zostało posunięte do najdalejszych granic, wskutek czego wydanie rocznika wypadło obecnie prawie o 300 rubli taniej, niż w roku poprzednim. Do dodatnich objawów rozwoju Towarzystwa zaliczyć należy: a) znaczne rozszerzenie sfery wpływów Towarzystwa tak w kraju, jak i po za jego granicami, z dalekiego bowiem zachodu i wschodu zwracają się do Towarzystwa Krajoznawczego to po przezrocza, to po wydawnictwa (książki i broszury), wreszcie — po „Ziemię“; b) coraz dokładniejsze pojmowanie zadań i celów Towarzystwa w kraju przez społeczeństwo, o czym świadczą — poparcie i liczna frekwencja wystawy „Krajobraz Polski“, ofiarność publiczna na wydawnictwa krajoznawcze, jak „Przewodnik po Królewstwie Polskiem“, „Przewodnik po Kamieńcu Podolskiem“ i t. p.; poparcie prac naukowych Towarzystwa i organu Komisji Fizyograficznej „Pamiętnika Fizyograficznego“, przekazanego Towarzystwu przez zasłużonego redaktora Bronisława Znatowicza; liczne zapisywanie się na członków Towarzystwa i do jego sekcji dla wspólnej owocnej pracy z Zarządem; znaczna bardzo ilość osób, pracujących w centrali Towarzystwa i jego Oddziałach; bardzo mała liczba, od Towarzystwa odpadająca. Zebrań miesięcznych odbyło się 10, ogólna liczba uczestników wyniosła 3064. Natomiast Towarzystwo w roku ubiegłym spotykało większe, niż dawniej, przeszkody natury formalnej, z jakimi musiało walczyć, zwłaszcza w sprawie organizowania wycieczek i odczytów krajoznawczych, oraz pewne bolączki natury wewnętrznej, które jednak są nikłe w porównaniu z silnym tętnem życiowym, jakie w łonie instytucji pulsuje, i na pomyślnym rozwoju Towarzystwa zaważyć nie mogą. Prof. Kulwieć dla zobrazowania słów swoich przed-

stawił zebrany — na ekranie — szereg suchych, lecz wymownych liczb, ilustrujących historję Towarzystwa od zawiązania jego aż do chwili obecnej:

Rok:	1907	1908	1909	1910	1911	1912
Ilość oddział. prow.:	—	13	14	19	21	22
„ członków Towarz.	271	1301	1854	2814	3785	4509
wy ogłoszono odczytów:						192
wysłuchało ich osób:			1763	2230	2937	13306
zorganizow. wycieczek:	3	8	48	62	117	146

Rozszerzając z roku na rok granice swej działalności i wpływów, Towarzystwo Krajoznawcze powołało do życia szereg bibliotek, czytelni i muzeów, gromadzących ciekawe okazy z dziedziny etnografii, archeologii, faunistyki i florystyki, zarówno jak i bogate zbiory z przyrody martwej. Ustępujący Zarząd poleca i przekazuje uwadze i pieczy nowego Zarządu następujące najpilniejsze sprawy: 1) zabiegi koło ufundowania własnej siedziby (Domu Krajoznawczego), która to sprawa jest obecnie na dobrej drodze: pracuje specjalny Komitet, opracowują się plany, sporządzają kosztorysy; 2) niesłabnącą energię na placówkach dotychczasowych mimo wielkich wysiłków w sprawie budowy Domu; 3) pewne warsztaty pracy, uruchomione w roku sprawozdawczym, jak rozpoczęte wydawnictwa i kolekcjonowanie zbiorów, zwłaszcza w dziale fotograficznym i kartograficznym; 4) doprowadzenie do końca rozpoczętych prac nad sporządzeniem inwentarza zbiorów, wydawnictw i majątku Towarzystwa, co jest konieczne dla ostatecznego ustalenia bilansu Towarzystwa; 5) dziękując serdecznie, w imieniu ustępującego Zarządu, wszystkim niezmiernym pracownikom (w liczbie przeszło 80), którzy bądź w komisjach i sekcjach, bądź w bibliotece, przy zbiorach fotograficznych, w administracji wydawnictw pracowali wytrwale, nie szczczędając trudu i czasu, prof. Kulwiec wyraża życzenie, by w roku następnym zebrani mogli złożyć gorętsze jeszcze podziękowanie tym członkom, którzy w myśl uchwały powyższej w r. 1911-ym wprowadzą przynajmniej jednego członka w roku bieżącym i przyłączą się do nielicznej

dotychczas rzeszy członków-ofiarodawców na rzecz Domu Krajoznawczego.

Z kolei przewodniczący udziela głosu p. Janowskiemu, który odczytuje sprawozdanie z działalności oddziałów prowincjonalnych: oddział Kujawski po bardzo intensywnej pracy znacznie lot swój obniżył: członków ubywało 25, w kasie niedobór rb. 39 kop. 53; w Zagłębiu największa liczba członków, bo 506 (w roku sprawozdawczym przybyło 191); w niektórych oddziałach ilość ubywających przewyższa liczbę przybywających, jest to symptomat niepokojący, który daje dużo do myślenia: do takich oddziałów należą Chełmski, Częstochowski, Kielecki, Kujawski, Łomżyński, Łowicki i Zawiercki. Odczytów wygłoszono na prowincyi ogółem 121, których wysłuchało 8395 osób; największą liczbę odczytów urządziło Zagłębie: 32; po niem Łapy: 12; Łomża zorganizowała tylko jeden odczyt, Suwałki — żadnego. Najwięcej słuchaczy na odczytach miało Zagłębie: 1666, natomiast Włocławek na 4-ch odczytach miał zaledwie 160 słuchaczy. Wycieczek urządzono ogółem 117, udział w nich wzięło 2996 osób: najwięcej wycieczek urządziło Zagłębie, bo 22, po niem Łódź: 17 wycieczek; Chełm -- tylko jedną; Radom, Siedlce i Suwałki wycieczek nie organizowały. Niektóre wycieczki miały bardzo niewielu uczestników: np. 2 wycieczki łomżyńskie zgromadziły zaledwie 15-tu uczestników, podczas gdy wycieczka łowicka do Mirsławic liczyła 315 osób. Z muzeów prowincjonalnych na wyróżnienie zasługują Kieleckie i Włocławskie, które zawierają zbiory archeologiczne; wielkiej wartości naukowej muzeum Kieleckie wzbogaciło się o 236 okazy (w liczbie tej numizmatów 111); najwięcej zabytków przeszłości przybyło w ruchu na polu krajoznawstwa polskiego Zagłębiu, bo 982. Byłoby bardzo ciekawe, zdaniem referenta, gdyby prowadzono statystykę frekwencji muzeów prowincjonalnych; obecnie Towarzystwo jest w posiadaniu tylko dorywczo zebranych danych: w Kielcach zbiory zwiedziło 874 osoby, we Włocławku — około 2000 osób. Komisye popularyzacyi krajoznawstwa pracują z powodzeniem w oddziałach: Piotrkowskim (gdzie opracowano 28 referatów), Łowickim, w Zagłębiu i Miechowie; Cze-

stochowa urządziła jedną pogadankę, z udziałem tylko 20 osób. Wystaw i pokazów było mało: w Łodzi zorganizowano z powodzeniem wystawę „Krajobraz Polski“, biorąc materyał z Warszawy; zwiedziło ją parę tysięcy osób; w Łowiczu urządzono pouczający pokaz wyborowych owoców w 104-ch odmianach; w Zagłębiu ogłoszono konkurs fotograficzny. Brak w oddziałach dokładnego inkasowania składek: w Siedlcach od 74 członków wpłynęło rb. 115, w Suwałkach od 49 członków wpłynęło zaledwie rb. 6. Oddział Kujawski otrzymał w drodze ofiar rb. 250, Piotrkowski — rb. 54 kop. 50, inne oddziały większych ofiar nie wykazują. Oddziały nie wyzyskują wycieczek w celach dochodowych, np. w Miechowie na wycieczkach było 47 osób, dochodu żadnego; w Łowiczu na wycieczkach było 577 osób z tym samym wynikiem dochodowym. Niektóre Oddziały przeznaczają znaczne sumy na potrzeby kulturalne, np. Zagłębie — na wydawnictwa: rb. 552, na bibliotekę rb. 172; Kujawski — na badania naukowe rb. 203, na sekcję fotograficzną koło 100 rubli, stąd też i niedobór koło rb. 40. Pocieszającym jest, że włościanie i sfery robotnicze coraz więcej interesują się krajoznawstwem, biorą nawet udział w wycieczkach. Z ogólnej liczby 383 osób, które wysłuchały referatów i odczytów, było 40% robotników. Charakterystyczne, że w 5 guberniach lewego brzegu Wisły zainteresowanie krajoznawstwem jest większe, niż w 5 guberniach prawego jej brzegu: w pierwszych Oddziałów krajoznawczych jest 16, w drugich — zaledwie 7; w pierwszych odczytów w roku sprawozdawczym wysłuchało 8284 osób (bez Warszawy), w drugich — 800 tylko, słowem — na lewym brzegu Wisły praca krajoznawcza ilościowo i jakościowo przedstawia się zupełnie zadawalająco, a w niektórych Oddziałach wprost imponująco, na prawym zaś brzegu dzieje się gorzej. Zebrani serdecznie dziękowali p. Janowskiemu za doskonale i wyczerpująco opracowany referat poczem dokonano wyborów nowego Zarządu, Kom. rewizyjnej, a następnie zarządzono 1/2 godzinną przerwę.

Podczas przerwy asesorowie przystąpili do obliczania kartek wyborczych.

Po przerwie przewodniczący otworzył dyskusję nad wnioskami członków, obecnych na zebraniu.

Inżynier Zaborski proponuje by zamiast tablicy, uplastyczniającej ciągly rozwój Towarzystwa, zastosować kartogramę, która potrafi lepiej uzmysłwić to sposobem graficznym.

Pan Hoffman zabiera głos w sprawie regulaminu Sekcyi Miłośników Warszawy: krytykuje § 8 regulaminu, opiewający, że członkami Sekcyi Miłośników Warszawy są osoby, pierwotnie uproszone przez Zarząd główny Towarzystwa Krajoznawczego, zarówno jak i kooptowane przez Zarząd Sekcyi. Zdaniem mówcy, redakcja paragrafu tego winna być zmieniona, gdyż zgodnie z § 20-ym ustawy Towarzystwa członkowie jego obowiązani są brać udział w zebraniach Towarzystwa i jego sekcyach, członek więc Polskiego Towarzystwa Krajoznawczego ma nie tylko prawo, ale i obowiązek należenia do Sekcyi. Pan Hoffman żąda poprawienia odnośnego punktu regulaminu Sekcyi.

Poruszono wreszcie sprawę zaprowadzenia skarbenek na wycieczkach i pobierania obowiązkowej opłaty za zwiedzanie zabytków przeszłości; motywowano wniosek tem, że tą drogą udałoby się podnieść dochodowość wycieczki.

W odpowiedzi udziela wyjaśnień prof. Kulwiec: Sekcyja Miłośników Warszawy była komisją, stała się od niedawna sekcyą; do pracy trudno znaleźć ludzi, wbec czego komisji była pozostawiona swoboda kooptacyi, stąd § 8 regulaminu. Oczywiście jednak członkowie Towarzystwa, którzy swą wiedzę gotowi są zaofiarować na usługi Sekcyi, mają prawo brać czynny udział w jej pracach i zebraniach.

Z kolei na porządku dziennym sprawozdanie kasowe, które ma odczytać prof. Kulwiec. Przewodniczący zapytuje, czy zebranie życzy sobie odczytania tego sprawozdania. Obecni przyjmują je bez czytania, ponieważ było wydrukowane w roczniku za rok ubiegły. Przewodniczący udziela głosu prof. Kulwieciowi, który daje pewne wyjaśnienia: „W zestawieniu z projektem budżetu na rok 1912-y należy przyjść do wniosku, że niektóre pozycye wpływów okazały się większe, niż

przewidywano, niektóre zaś nie dosięgają granic zakreślonych w projekcie budżetu. Wpisowe członków — rb. 573, (zamiast rb. 500) składki członków za rok ubiegły przewyższają o rb. 198, składki zaś zaległe — o rb. 186 kop. 30 liczby projektowane w budżecie; wystawa „Kraj-obraz Polski“ dała znacznie więcej, niż przypuszczano, bo rb. 2242 kop. 45 zamiast rb. 1000, z drugiej znów strony, z wypożyczalni przezroczy wpłynęło rb. 676 (zamiast rb. 800), w pozycji dochodów przekroczone projekt budżetu o 10<sup>0</sup>/<sub>0</sub>.

Co się tyczy wydatków, lokal kosztował o 118 rubli więcej, pensje pracowników wyniosły o 115 rubli więcej, niż przewidywał budżet, za to zebrania miesięczne kosztowały o 75 rubli mniej; przekroczone — w ogólnej sumie projektowany budżet wydatków o 6<sup>0</sup>/<sub>0</sub>.

Inżynier Zaborski krytykuje poszczególne pozycje sprawozdania kasowego, zaznaczając między innymi, że komisya fizyograficzna, korzystając ze sporych wpływów na badania naukowe, powinna więcej na takowe wydatkować; mówca, wychodząc z założenia, że wystawa „Krajobraz Polski“ dała znaczny dochód: rb. 2242 kop. 45 i pociągnęła stosunkowo mały rozchód, związany z jej urządzeniem w kwocie rb. 50 kop. 10, wyraża życzenie, by w następnym roku sprawozdawczym można było powtórzyć wystawę lub zorganizować inną tego rodzaju.

Z kolei przewodniczący proponuje obecnym przyjęcie i zatwierdzenie bez czytania protokółu komisji rewizyjnej za rok 1912, ponieważ został wydrukowany w roczniku Towarzystwa; protokół komisji stwierdza zgodność rachunków i kwitów Towarzystwa z księgami buchalteryjnymi, prowadzonymi prawidłowo. Zebranie przychyła się do wniosku przewodniczącego, poczem sprawozdanie kasowe i bilans za rok 1912 przyjmuje i zatwierdza.

W sprawie budżetu na rok 1913 zabiera głos prof. Kulwieć: cyfrę wpływów ze składek członkowskich podniesiono w nim do rb. 6500 (w roku 1912 ze składek wpłynęło rb. 4998), gdyż inkaso doprowadzone zostało



obecnie do większej sprawności; „dziesięcina“ oddziałów przewidywana jest większa gdyż rb. 609 (w roku sprawozdawczym: rb. 400), gdyż zainteresowanie się sprawami Towarzystwa na prowincyi jest żywsze. Co się tyczy wydatków, na powiększenie zbiorów bibliotecznych w projekcie budżetu przeznaczona jest większa suma, niż lat ubiegłych, bo rb. 400; na donajęcie lokalu prawie o rb. 600 więcej; lokal obecny jest zbyt ciasny i nie wystarcza do pomieszczenia bogatych już dziś zbiorów Towarzystwa, z pośród których fotograficzne zajmują jedno z pierwszych miejsc w kraju; na nowe pocztówki krajoznawcze i przezrocza—po rb. 500, na wydawnictwa własne — rb. 2500 (w ubiegłym roku sprawozdawczym wydatkowano rb. 1822), na zapomogi wycieczkowe rb. 100 i t. p. Projektowana na rok bieżący wystawa kartograficzna prawdopodobnie będzie się cieszyła mniejszą frekwencją, niż zeszłoroczna „Krajobraz Polski“. Zebranie dziękuje prof. Kulwieciowi za udzielone wyjaśnienia w kwestyi preliminarza budżetowego na rok 1913, przewidującego we wpływach i wydatkach rb. 15700, przyjmuje takowy i zatwierdza, kwitując ustępujący Zarząd centrali z poczynionych wydatków, i upoważnia przysły Zarząd Towarzystwa do przekroczenia budżetu o 10<sup>0</sup>/<sub>0</sub> w razie powiększenia odpowiednich wpływów. Bilans zamknięcia rachunków z r. 1912 i projektowany budżet na rok 1913 wydrukowano w roczniku Towarzystwa.

Następnie, przewodniczący podniósł główne momenty w rozwoju instytucyi. Mówca, wskazując na doniosłość społeczną prac Towarzystwa, podkreśla niezaprzeczalne zasługi ludzi, niezmordowanie idei krajoznawczej służących, poczem na wniosek p. J. Paprockiego—zebranie przez aklamacyę zaprosiło dotychczasowego prezesa Zarządu K. Kulwiecia i vice-prezesa Al. Janowskiego do dalszej pracy i pozostania na urzędach. Zebranie wnioski przyjmuje oklaskami. Przewodniczący zwraca uwagę, że wniosek ten praktycznego znaczenia nie ma wobec dokonanych już wyborów.

Wnioski członków referowali vice-prezesi: Al. Janowski i M. Wisznicki. Pierwszy z nich, złożony przez p. Ojrzyńskiego, w sprawie ograniczenia Zarządu pod

względem czasu, udzielonego mu na komunikaty sprawozdawcze, po krótkich debatach odrzucono. Zebranie przyszło do przekonania, że sprawa ta winna być uzależniona każdorazowo od poglądu danego Zarządu, który rok rocznie, jak wiadomo, ulega zmianom.

Wniosek drugi, zgłoszony również przez p. Ojrzyńskiego i innych (na wniosku podpisanych), referuje p. Wisznicki. Wnioskodawcy żądają, aby rocznik, albo sprawozdanie z działalności Towarzystwa było dostarczane członkom przynajmniej na 2 tygodnie przed Ogólnym Zebraniem, gdyż opóźnienie w tym względzie uniemożliwia dokładne zapoznanie się z interesami Towarzystwa i złożenie odnośnych wniosków, na których rozpatrzenie Zarząd rezerwuje sobie termin tygodniowy. Pan Wisznicki, w imieniu Zarządu, oświadcza, że zasadniczo rzecz biorąc, Zarząd wniosek ten uważa za słuszny — przyjmując go jednak należy jedynie jako desiderat, nie jako uchwałę, gdyż Zarząd spotyka się nieraz tak w sprawie terminowego wydania rocznika, jakoteż i zwołania w postanowionym z góry terminie Ogólnego Zebrania z przeszkodami wprost nieprzewidywanymi. Wywody p. Wisznickiego poparł vice-prezes p. Janowski, dodając od siebie, że istotnie rocznik winien być o ile można najwcześniej rozsyłany członkom, ale wcześniejsze przygotowywanie materiału do rocznika jest częstokroć utrudnione, gdyż oddziały prowincjonalne opóźniają się z nadesłaniem danych, np. w roku sprawozdawczym oddział w Zawierciu nadesłał sprawozdanie dopiero koło 10-go lutego (zamiast 15 Stycznia).

W kwestyi tej zabiera głos p. Jacuński: połowę rocznika wypełniają relacje z działalności oddziałów prowincjonalnych, a więc nienadsyłanie przez nie materiału stanowi poważną przeszkodę dla terminowego wydania rocznika. Mówca zaleca członkom regularne bywanie na zebraniach miesięcznych i zapoznawanie się tą drogą z przebiegiem działalności w łonie Zarządu; można wyrazić życzenie, by rocznik był doręczany członkom przynajmniej na 2 tygodnie przed Ogólnym Zebraniem, lecz nie należy zbyt krępować Zarządu.

Zdanie p. Jacuńskiego popiera pan Lencewicz.

Pan Zaborski proponuje, żeby I-e zebranie Ogólne

było wyznaczane na 14-y marca—1-y urzędowy, w 2-im zaś terminie, w razie nieprawomocności I-go, w tydzień później, t. j. 21-go marca now. st.; mówca powołuje się na § 25 ustawy Towarzystwa, w którym jest mowa o 1-y marca wogóle (bez odróżnienia stylów), jako o terminie Ogólnego Zebrania rocznego. Wówczas to między posiedzeniem Komisji Rewizyjnej, które odbywa się mniej więcej koło 20-go lutego, a terminem Ogólnego Zebrania rocznego 14-y marca now. st. będzie dosyć czasu na wydrukowanie rocznika i rozesłanie go we właściwym terminie członkom.

Po wyczerpującej, ożywionej dyskusji wniosek p. Ojrzyńskiego przyjęto ostatecznie jako dezyderat fakultatywny.

Od Zarządu przedstawiono zebraniu 2 wnioski. Wniosek pierwszy zmierzał do zwolnienia Zarządu od obowiązkowego rozsyłania członkom zawiadomień imiennych o Zebraniach Ogólnych rocznych i nadzwyczajnych — proponował natomiast zawiadamianie o tem w kilku najbardziej rozpowszechnionych w Warszawie dziennikach. Referent wniosku tego, p. Wisznicki propozycję uzasadniał tem, aby jaknajwiększa ilość członków, zamieszkałych w Warszawie, była powiadomiona o terminie zebrania. Wywiązała się wśród zebranych ożywiona dyskusja; zdania były podzielone: jedni oświadczyli się za drukowaniem odnośnego zawiadomienia we wszystkich gazetach, drudzy — za pozostawieniem Zarządowi zupełnej swobody w wyborze pisma, co też ostatecznie przyjęto większością głosów.

Z kolei, prof. Kulwiec zajmuje uwagę obecnych doniosłą sprawę ogólnego opodatkowania członków na rzecz Domu Krajoznawczego.

Sprawa wzniesienia własnej siedziby Towarzystwa Krajoznawczego jest kwestyą aktualną i dla Krajoznawstwa Polskiego wielkiej wagi: szczupłość obecnego lokalu nie pozwala na uporządkowanie nagromadzonych zbiorów, wysokie komorne rok rocznie pochłania fundusze, które znalazłyby lepszą lokatę w postaci poważnej, o wielkim zakresie, pracy krajoznawczej. Dar gwiazdkowy na rzecz projektowanej siedziby dał zaledwie koło półtora tysiąca rubli. W tem położeniu rzeczy zorga-

nizowano specjalny komitet, na którego czele stanęli ludzie, znani z zasług obywatelskich, szerokich wpływów i stosunków w kraju; obecnie Komitet pracuje nad uzyskaniem odpowiedniego placu w Warszawie, nad wykończeniem szczegółowego planu Domu Krajoznawczego, oraz nad sposobami sfinansowania tego przedsięwzięcia. Skoro projekt w zupełności będzie gotowy, przyszły Zarząd nie omieszka przedstawić go członkom. Plan tego „Domu“ przewiduje 2 działy: muzealny i administracyjny. Muzealny obejmuje krajoznawstwo Polski wogóle, Mazowsza i kolonii polskich. Dział administracyjny obejmuje Zarząd Główny i wydziały: wydawniczy, naukowy, statystyczny, biblioteczny i wycieczkowy. W imieniu Zarządu, prof. Kulwieć formułuje wniosek następujący: „zebranie raczy uchwalić, by wszyscy członkowie Polskiego Towarzystwa Krajoznawczego zostali opodatkowani obowiązującym dodatkiem jednorublowym do zwykłej składki rocznej, która aż do czasu przeniesienia się Towarzystwa do własnej siedziby, wynosić będzie, od roku bieżącego poczynając, rb. 4. Dodatek ten zostaje przeznaczony do utworzenia funduszu, na urządzenie *wewnętrzne* tegoż domu“.

Nad tym wnioskiem toczy się nader ożywiona dyskusja: pan Zaborski uznaje takie opodatkowanie za zupełnie słuszne i celowe, przytacza na dowód uchwałę tego rodzaju, jaka zapadła w swoim czasie w Stowarzyszeniu Techników. Pan Hoffman sądzi, że uchwała ta, o ile zapadnie, będzie obowiązywała i oddziały prowincjonalne, obawia się jednak, by nie pociągnęła za sobą obniżenia liczby członków na prowincyi. Prof. Kulwieć w odpowiedzi zaznacza, że oddziały prowincjonalne zarządzają finansami autonomicznie i od dobrej ich woli będzie zależało poparcie tej uchwały. Delegat oddziału Siedleckiego, p. Jarosław Rakowiecki podkreśla z naciskiem, że oddziały prowincjonalne, w myśl dobra ogólnego, powinny sprawę tę poprzeć gorąco, i ze swej strony zgłasza wniosek, aby uchwałę, jaka zapadnie, rozciągnąć i na członków oddziałów prowincjonalnych. Vice-prezes p. Janowski, replikując, zwraca uwagę na to, że oddziały prowincjonalne mają swe własne palące potrzeby — i że ambicyą Warszawy winno być, aby sama sobie taki

przybytek krajoznawczy ufundowała. Zebranie postanowiło wniosek p. Rakowieckiego pozostawić własnemu uznaniu Oddziałów i ich członków. Pan Ojrzyński oświadcza, że wszelka presja ze strony Zarządu zbyteczna, gdyż członkowie, każdy wedle sił i możliwości, przyłożą dobrowolnie ofiarne cegiełki do budowy Domu Krajoznawczego. Przewodniczący prof. Sławiński wyjaśnia, że Zarząd projektuje tylko dodatkową składkę: członkowie sami dobrowolnie opodatkowaliby się. Mecenasa Oskar Scheller wnosi uzupełniającą poprawkę: Zebranie uchwała rublowe opodatkowanie członków — na lat 3. Po krótkiej dyskusyi, wniosek powyższy został jednomyślnie przyjęty w redakcyi Zarządu z uzupełnieniem mecenasa Schellera.

Wobec wyczerpania porządku dziennego, przewodniczący ogłasza rezultat wyborów: do Zarządu Głównego powołano: pp. K. Kulwiecia gł. 149; Mikołaja Wisznickiego gł. 149; Al. Janowskiego gł. 148; Kazimierza Stołyhwę gł. 146; Stanisława Thugutta gł. 137; Władysława Dąbrowskiego gł. 125; Kazimierza Rakowieckiego gł. 101; Franciszka Bąkowskiego gł. 99; Adama Kudelskiego gł. 85; Tadeusza Turkowskiego gł. 83; Feliksa Liszewskiego gł. 78 i dr. Stanisława Muszyńskiego gł. 77. Na zastępców zaś: p. Janinę Rodysównę gł. 70; pp. Tadeusza Koszutkiego gł. 62; Ignacego Baranowskiego gł. 60; dr. Leopolda Brenneisena gł. 59; dr. Władysława Staniszewskiego gł. 56; Kazimierza Grabowskiego gł. 40; wreszcie Stanisława Poniatowskiego gł. 26. Do komisji rewizyjnej: pp. Konrada Olchowicza gł. 93; Stefana Dziewulskiego gł. 70 i Dominika Jeżewskiego gł. 61.

Na tem posiedzenie o godz. 11 min. 6 zakończono.

Przewodniczący — *Kazimierz Sławiński*.

Sekretarz — *Zygmunt Denter*.

## Kronika żałobna.

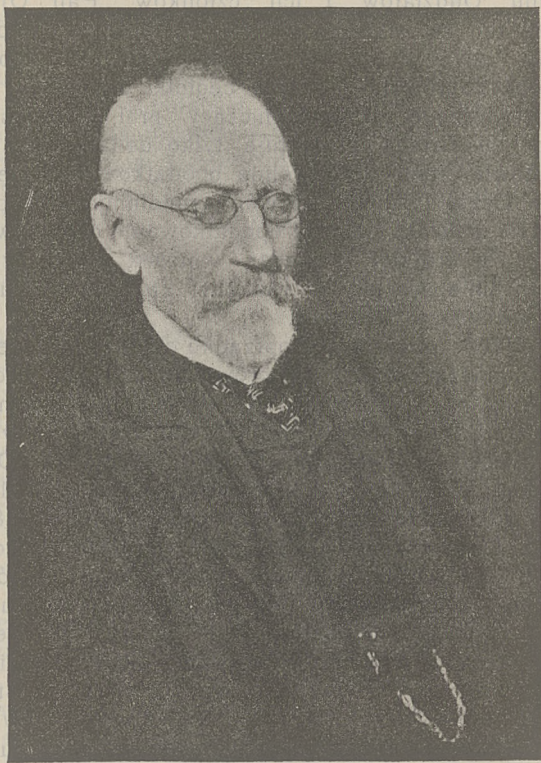

*Aleksander Jabłonowski*

D. 22 sierpnia r. u. zmarł, nieomal nagle nad morzem Czarnym sędziwy badacz naszej przeszłości na kresach, jeden z długoletnich przodowników polskiej wiedzy historycznej, jeden z tych, którzy pomimo wszystko wydają się być niezastąpieni.

Urodzony d. 19 kwietnia 1829 r. we wsi Goślinie, w ziemi Czerskiej, żył Al. Jabłonowski dłużej, niż wy-

nosi przeciętny wiek ludzki, ale zostawił po sobie taki ogrom badań, prac i pomysłów historyzoficznych, że możnaby nim życie dziesięciu przeciętnych pracowników obdzielić.

Rodzaj jego badań, oparty na głęboko tkwiącem przeświadczeniu o potrzebie i konieczności uzasadnienia terytoryalnego rozszerzania się kultury polskiej zbliżał go, jak mało kogo ze współczesnych przywódców ruchu naukowego w Polsce, do zadań, którym hołduje Towarzystwo Krajoznawcze. Długie jeszcze lata my i następcy nasi uczyć się będziemy ścisłości metody w pracy na dziełach geograficzno-historycznych Jabłonowskiego, czerpać będziemy najpełniejszymi dłońmi ze skarbów wiadomości, które on o naszych południowych kresach zgromadził. I dla tego nazajutrz bezmała po swoim powstaniu uważało Towarzystwo Krajoznawcze za swój obowiązek uczcić zasłużonego pracownika godnością najwyższą, jaką rozporządzało — godnością członka honorowego. Dziś po świeżej stracie dodać do tego aktu hołdu możemy już tylko wyrazy serdecznego żalu, że ubył nam człowiek miary zaiste niecodziennej. I możemy się krzepić, że zostało nam to, co w nim było najlepszego — owoc pracy długiego i nieskazitelnego żywota, wielkiej, wielką ideją rozświetlonej myśli.

### Zmarli Członkowie.

Dr. Czajkowski Józef	— z	oddziału Zagłębia
Dąbrowski Witalis	—	” Warszawy
Hryniewski Stanisław	—	” oddz. Piotrkowskiego
Kosiński Stanisław	—	” Warszawy
Lesser Władysław	—	” oddz. Kaliskiego
Patzer Stefan	—	” Warszawy
Perkowska Czesława	—	” oddz. Piotrkowskiego
Rajchert Emil	—	” Zagłębia
Raubal August	—	” Łódzkiego
Szonert Ignacy	—	” ”
Weil Władysław	—	” ”
Wejtko Józef	—	” Zagłębia
Węgierski Emiljan	—	” Warszawy

Innych zawiadomień o zmarłych członkach T-wa nie otrzymano.

---

# A. CENTRALA.

---

## Zarząd Główny Towarzystwa.

Prezes: *Kazimierz Kulwiec.*

Vice-Prezesa: ( *Aleksander Janowski.*  
( *Mikołaj Wisznicki.*

Sekretarz Zarządu: *dr. Leopold Brenneisen.*

Skarbnik: *Władysław Dąbrowski.*

Gospodarz lokalu: *Tadeusz Koszutski.*

Bibliotekarz: *Stanisław Thugutt.*

Kierownik zbiorów fotograficznych: *Feliks Liszewski.*

Kierownik działu handlowego: *Wacław Szelązek.*

Członkowie: *Kazimierz Stolyhwo, Kazimierz Rakowiecki i Franciszek Bąkowski.*

\* \* \*

Stałymi pracownikami biurowymi byli:

Kasyerka: p. *Anna Kujawska.*

Administratorka wydawnictw: *Aleksandra Dąbrowska.*

Sekretarz kancelaryi: *Tadeusz Janowski.*

Kustosz: *Ludwik Sawicki.*

Buchalter: *Antoni Lewiński.*

### **Komisya Rewizyjna:**

*Konrad Olchowicz, Stefan Dziewulski, Dominik Jeżewski.*

Radca Prawny mecenas *Oskar Scheller.*



## Działalność Zarządu Głównego.

Wobec stałej pracy nad poszczególnymi zagadnieniami krajoznawczymi w Komisjach i w Sekcjach, Zarząd Główny w roli głównego kierownika całej pracującej maszyny Towarzystwa, na posiedzeniach swych informował się o przebiegu postępujących prac i radził o jaknajwydajniejszych sposobach ich przeprowadzenia. Poważną troskę Zarządu stanowiły zabiegi o przysporzenie kasie Towarzystwa środków na przewidziane w kosztorysie budżetowym wydatki i na prace które bezwarunkowo w roku sprawozdawczym wykonane być musiały: wobec nie dojścia do skutku projektowanych wystaw oczekiwać było można niedoboru budżetowego wynoszącego około paru tysięcy rubli.

Zawdzięczając jednak podjętym zawczasu krokom w kierunku sprawniejszego i energiczniejszego inkasowania składek członkowskich zalegających i bieżących, a także udoskonaleniom w kolportowaniu wydawnictw krajoznawczych, jak również dzięki spotęgowanemu ruchowi wycieczkowemu, równowaga budżetowa bez niedoborów dała się utrzymać, bez konieczności obcinania ważniejszych i pilniejszych pozycji wydatkowych. Posiedzeń Zarząd odbył 23. Poza sprawami Komisji, Sekcji i Oddziałów prowincjonalnych Zarząd rozważył na nich cały szereg najróżnorodniejszych spraw bieżących z krajoznawstwem związanych. Według wprowadzonej kontroli korespondencji wpłynęło tych do kancelaryi w ciągu roku przeszło 700.

Nowych członków przyjęto 528, wykreślono na własne żądanie — 35, zaś za nieuregulowanie składek w ciągu lat 2—73. Członków korespondentów mianowano 110, członków popierających pozyskano 14. Nowe Oddziały zorganizowano w Błoniu, Mławie, Koninie, Ostrowcu i Grajewie. Zawieszono Oddziały Suwalski i Łapski, — ten ostatni na własne żądanie, skutkiem braku członków.

## Zebrania miesięczne

odbywały się we środy w Wielkiej Sali Muzeum Przemysłu i Rolnictwa:

**22 stycznia.** Odczyt d-ra *Kazimierza Roupperta* p. t. „Obrazy roślinności Tatr“.

**19 lutego.** Odczyt *Al. Janowskiego* p. t. „Żegluga na Dniestrze“.

**5 marca.** Odczyt *St. Czekanowskiego* „O krajinie jezior“ (Mazury pruskie).

**8 marca.** Zebranie roczne sprawozdawcze.

**9 kwietnia.** Odczyt *K. Kulwiecia* „O Polesiu“.

**19 maja.** Odczyt *St. Miklaszewskiego* „O glebach Polski“.

**4 czerwca.** Odczyt *M. Limanowskiego* „o genezie i budowie geologicznej Tatr“.

**17 września.** Odczyt *W. Jacuńskiego* „O krajach podbiegunowych“.

**1 października.** Referat zbiorowy o studiach wakacyjnych: *K. Kulwiecia* (Polesie — Litwa — Bałtyk), *St. Thugutta* (Małopolska), *Fr. Bąkowskiego* (Mazury Pruskie), *M. Wisznickiego* (Sandomierskie).

**5 listopada.** Odczyt *M. Wisznickiego* p. t. „Step“.

**3 grudnia.** Odczyt *St. Thugutta* p. t. „Wyżyna Małopolska“.

Na liście obecnych było:

w styczniu	Członków	202,	gości	135,	razem	337
„ lutym	„	181	„	100	„	281
„ marcu	„	186	„	59	„	245
„ kwietniu	„	251	„	230	„	481
„ maju	„	215	„	77	„	292
„ czerwcu	„	164	„	62	„	226
„ wrześniu	„	182	„	143	„	325
„ październiku	„	169	„	141	„	310
„ listopadzie	„	171	„	90	„	261
„ grudniu	„	149	„	86	„	232

Ogółem Członków 1867, gości 1123, razem 2990

## Sekcja Miłośników Warszawy.

Na liście członkowskiej zapisanych jest obecnie 75 osób.

Zarząd: *H. Fukier* — przewodniczący, *W. Schellerówna* — sekretarz, *K. Maszki* — skarbnik.

D. 1-go lutego 1913 r. odbyło się roczne zebranie Sekcji. Wybrany powtórnie do prezydium p. St. Thugutt odmówił dla braku czasu przyjęcia obowiązków przewodniczącego. Wobec czego zwołane 11-go marca posiedzenie nadzwyczajne dokonało nowych wyborów i zaprosiło na przewodniczącego p. Henryka Fukiera.

Po dłuższej przerwie działalność Sekcji wkroczyła na drogę normalnego rozwoju. W roku sprawozdawczym odbyły się 4 zebrania miesięczne, na których wygłoszone zostały następujące referaty: *Cz. Przybylski* — „Projekt przekształcenia rynku Starego Miasta“; *Dr. Jaworski* — „Z historii m. Warszawy“; *A. Szpadkowski* „Warszawa między r. 1818 — 1830“. Nadto na zebraniach pokazywane były przezrocza. Szczególnie zainteresowanie wzbudziła serya akwarel Vogla.

D. 2-go listopada odbyły się 2 wycieczki dla członków Sekcji w celu zwiedzenia restaurowanej obecnie kamienicy ks. Mazowieckich. Szczegółowych objaśnień udzielał p. H. Fukier. W obu wycieczkach wzięło udział ogółem 30 osób.

W działalności Sekcji zaznaczyć należy podjęty nanowo projekt wydania albumu Warszawy.

Do nabytych przez Sekcję w roku poprzednim Varsavianów przybyło ofiarowane p. *St. Dziewulskiego* dzieło jego p. t. „Warszawa“.

Dochód w r. ubiegłym wyniósł:

Ze składek członkowskich 31,25

z puszek na zebraniach 1,55

32,80

pozostałość z r. 1912 2, —

Razem rb. 34,80

## Sekcja Miłośników Gór.

W trzecim roku istnienia S. M. G. liczyła 86 członków. Zarząd stanowili: przewodniczący *St. Osiecki*, sekret. *M. Mierczyńska*, członkowie zarządu: *J. Jaroszyński*, *J. Lande*, *Z. Szczawiński* i *K. Wernik*.

Zebrań odbyło się 8, z których jedno było ogólne roczne, zaś 7 zwyczajnych miesięcznych. Treść tych zebrań stanowiły ilustrowane przezrociami odczyty i pogadanki, a mianowicie: *St. Osiecki* „Działalność towarzystw narciarskich w Zakopanem“, *K. Wernik* „Wycieczki S. M. G. w Tatrach w czasie św. B. Narodzenia“. *St. Osiecki* „Karłowicz, jako taternik“, *J. Lande* „Wycieczki wysokogórskie w Tatrach“, *J. Lande* „Wycieczki zimowe w Tatrach w czasie św. W. Nocy“, *K. Kulwiec* „O budowie skał Tatrzańskich“, *Z. Szczawiński* „Tydzień Tatrzański w Zakopanem“, *St. Osiecki* „Wycieczki letnie S. M. G. w Tatrach“, *Z. Szczawiński* i *J. Chelmiński* „Wycieczka na Wezuwiusz“, *W. Jancuński* „Najnowsze zdobycze w krajach podbiegunowych“.

Oprócz tego na zebraniach miesięcznych były podawane wiadomości i ważniejsze wydarzenia z turystyki pokrewnych Towarzystw górskich i turystycznych w Tatrach i Alpach.

Podobnie, jak lat poprzednich, S. M. G. działała w dalszym ciągu w kierunku rozwijania ruchu turystycznego. W ciągu całego roku urządzane były wycieczki piesze dla poznania piękniejszych okolic kraju, głównie wszakże zwracano uwagę na organizację wycieczek górskich, w których S. M. G. przyjmowała większy, niż kiedykolwiek, udział. W wycieczkach o charakterze letnim, pomimo długotrwałych niepogód, dokonano wejść na Żłobisty, przejścia grani Żłobistego, Niebieskiej turni wschodnią ścianą, Wysokiej grani od Rysów, przełęczy pod Drągiem, Łomnicy od Zielonego Stawu, grani od Łomnicy do Durnego, Małego Durnego granią, grani Kościelca od Mylnej Przełęczy, grani „Wierchu pod Fajki“ i t. p. W wycieczkach o charakterze zimowym (narciarskim) zwiedzono: Kozi Wierch, Świnnicę, Liliowe, przełęcz Suchą, Kasprowy Wierch,

przełęcz Iwaniacką, Wierch Trzydniowiański, Halę Gąsienicową i t. p.

W czasie pobytu w Zakopanem S. M. G. przyjmowała udział w uroczystościach poświęcenia kamienia węgielnego muzeum im. Chałubińskiego, tygodnia Tatrzańskiego, w obchodzie 10-letniej rocznicy odzyskania Morskiego Oka. Członkowie S. M. G. przyjęli udział w dorocznym kursie narciarskim Sekcji Narciarskiej pod kierunkiem M. Zaruskiego.

Zbiory S. M. G. zostały w dalszym ciągu powiększone przez publikacje i pisma o charakterze górskim i turystycznym; zbiór prezroczy powiększony został o 52 szt. Z inicjatywy S. M. G. urządzone zostały dla popularyzacji Tatr wśród młodzieży w szkołach średnich warszawskich męskich i żeńskich odczyty z pokazami prezroczy, traktujące o Zakopanem i Tatrach. Odczyty te w ilości kilkudziesięciu zorganizowane zostały przez p. *Z. Szczawińskiego*. S. M. G. dała również inicjatywę do budowy wygodnej ścieżki od Morskiego Oka do Czarnego Stawu, która w sezonie letnim została wykonana. S. M. G. w dalszym ciągu utrzymywała bliskie stosunki z Towarzystwem Tatrzańskim, Sekcją Narciarską i Sekcją Ochrony Tatr.

---

## Komisya Wycieczkowa.

Przew. *Al. Janowski*, zast. przew. *T. Podkomorski*, sekr. *K. Maszki*, zast. sekr. *E. Zawistowski*, skarbn. *A. Rzeszotarska*, członkowie: *F. Bąkowski*, *J. Chelmiński*, *Z. Denter*, *J. Gebethnerówna*, *E. Grzeliński*, *Wł. Kosiński*, *T. Koszutski*, *K. Kulwieć*, *S. Lencewicz*, *S. Ponikowski*, *K. Rakowiecki*, *W. Stokowska*, *W. Strzelecki*, *Z. Strzelecki*, *W. Szelażek*, *A. Unieszowski*, *M. Wisznicki*.

Komisya odbyła 9 posiedzeń,

---

## Wycieczki zamiejskie.

27 kwietnia do Raszyna, Falent i Komorowa osób 54, przew. *T. Podkomorski*.

4 maja do Kobyłki osób 89, przew. *J. Gebethnerówna*.

8 maja do Łowicza i Arkadyi osób 22 przew. *T. Podkomorski*.

11, 12 i 13 maja do Ostrowca, Bałtowa, Ómielowa, Opatowa, Włostowa, Sandomierza, Kazimierza i Puław osób 41, przew. *T. Podkomorski*.

11 i 12 maja do Lublina, Piasków, Fajstawic, Krasnegostawu, Zamościa, Skierbieszowa, Surhowa, Krupego i Rejowca osób 13, przew. *M. Wisznicki*.

11 i 12 maja do Mławy i Ciechanowa osób 4, przew. *E. Grzeliński*.

25 maja do Krępy, Maciejowic i Podzamcza osób 84, przew. *T. Podkomorski*.

7 i 8 czerwca do Grodna i Druskienik osób 41, przew. *W. Strzelecki*.

15 czerwca do Czerska i Starego Otwocka osób 261, przew. *Al. Janowski*.

22 czerwca do Radości osób 27, przew. *E. Grzeliński*.

22 czerwca — 2 lipca przez Polesie do Kijowa osób 41, przew. *K. Kulwieć*.

29 czerwca do Serocka i Zegrzynka osób 38, przew. przew. *F. Bąkowski*.

5—21 lipca na Wyżynę Małopolską (pieszo) osób 15, przew. *M. Wisznicki*.

13 lipca do Żelazowej Woli i Trojanowa osób 23, przew. *K. Maszki*.

27 lipca do Zielonki i Czarnej Strugi osób 13, przew. *E. Zawistowski*.

10 sierpnia do Miedzeszyna osób 30, przew. *W. Szełążek*.

24 sierpnia do Skierniewic osób 37, przew. *S. Ponikowski*.

7 i 8 września do Płocka, Gostynina i Kutna osób 25, przew. *E. Grzeliński*.

7 i 8 września do Uniejowa, Łęczycy i Tumu osób 7, przew. *A. Unieszowski*.

14 września do Cegłowa i Kuflewa osób 24, przew. *E. Zawistowski*.

21 września do Ostrołęki i Kruków osób 41, przew. *T. Podkomorski*.

28 września do Szydłowca osób 14, przew. *Z. Denter*.

5 października do Wyszkowa osób 48, przew. *T. Podkomorski*.

18 października do Mszczonowa i Żyrardowa osób 24, przew. *Z. Denter*.

19 października do Jabłonny osób 27, przew. *Z. Denter*.

26 października do Chyliczek i Piaseczna osób 66, przew. *K. Maszki*.

Wycieczki korzystały z pomocy i ułatwień, jakie okazali Pp. Aleksander Ks. Drucki-Lubecki i ks. prałat Fudalewski z Bałtowa, szambelan Michał Karcki z Włostowa, Zarząd Zakładów Ostrowieckich w Ostrowcu, ks. prob. Zielonka, dyr. Smogorzewski i dyr. Szymański z Ćmielowa, ks. vice-regens dr. Młynarczyk i dr. Ząbkowski z Sandomierza, Jerzy Zdziechowski, Osuchowski, mec. Jaśkiewicz, Kłosowscy, Niewierscy, Sajkiewicz z Zamościa, Jan Sajkiewicz z Karólówki, Szczypiorski z Surhowa, Jan hr. Poletyło z Kraśniczyna, Błeszyński z Kraśniczyna, Kozaryn z Krupego, Pogorzelski z Opinogóry, Andrzej hr. Zamoyski i Feliks Różyński z Podzamcza, dr. Stefan Szumkowski, Józef Kiersnowski i dyr. Malinowski z Druskienik, ks. Tadeusz Malewski i Marya Horodyska z Opatowa, Michałostwo Rudzcy z Gorzkowa, Stanisławowstwo Karpowiczowie z Rytwian, Paweł Popiel z Kurozwięk, Kowalczewscy z Szwagrowa, ks. Trybulski z Niekrasowa, Marya hr. Moszyńska z Łoniowa, ks. Zajączkowski z Sulisławic, ks. prałat Puławski z Koprzywnicy, Maksymilianostwo Skotniccy ze Skotnik, Pawłowski z Żelazowej Woli Onyszko z Wólki, Marczyński ze Skierniewic, ks. kan. Żaboklicki ze Skierniewic, dr. Maciesza z Płocka, Feliks Przybylski ze Skoków, dr. Torszewski z Kutna, Roman Kuchciński, Wacław Tarnicki i Turski z Uniejowa,

Bronisław Szwejczer z Kuflewa, Zarząd Zakładu dla Nauczycielek w Zielonce, Niezgodziński, ks. Posłuszyński i Engemanowie z Szydłowca, S. Świerzyński, B. Mosdorf i S. Szczytt z Pińska, Hieronimostwo Kieniewiczze z Doroszewicz, E. Horwatt z Narowli, Żukiewicz, Peretiatkowicz, Kuszel i Radomski z Kijowa, Zarząd Huty Szklanej Robotniczej w Wyszkanie, Zarząd fabryki narzędzi rolniczych w Wyszkanie, Jan Cudny, ks. Stanisław Burzyński, W. Wądołowski, J. Witkowski i Szmyt z Wyszkania, Antonina Chudziakowa z Żyrardowa, Czerny i Muśnicki z Mszczonowa, Eugenia hr. Potocka z Jabłonny, hr. Plater-Zyberk z Chyliczek, Oddziały: Mławski i Ostrołęcki P. T. Kr.,—za co Komisya Wycieczkowa składa serdeczne „Bóg zapłać“.

Ogółem urządono 26 wycieczek, w których wzięło udział 1107 osób.

### **Wycieczki miejskie.**

26 stycznia Stare Miasto osób 49, przew. *A. Rzeszotarska* i *K. Maszki*.

2 lutego Stare Miasto osób 30, przew. *E. Zawistowski*.

2 lutego Muzeum Przemysłu i Rolnictwa osób 29, przew. *Al. Janowski*.

16 lutego Gabinet Roentgenowski osób 37, przew. *S. Ponikowski*.

23 lutego Szkoła Mazowiecka osób 24, przew. *E. Grzeleński*.

9 marca Muzeum Przemysłu i Rolnictwa osób 30, przew. *Al. Janowski*.

9 marca Gabinet Roentgenowski osób 36, przew. *A. Rzeszotarska*.

16 marca Zakłady Lenwala osób 23, przew. *I. Kuhnke*.

6 kwietnia Muzeum Sztuk Pięknych osób 23, przew. *Waśniewska*.

12 kwietnia Stacja telefonów osób 32, przew. *Al. Janowski*.



13 kwietnia Wystawa entomologiczna osób 24,  
przew. *F. Liszewski*.

20 kwietnia Park Skaryszewski osób 62, przew.  
*K. Kulwiec*.

20 kwietnia Stare Miasto osób 28, przew. *K. Maszki*.

26 kwietnia Stacya telefonów osób 30, przew.  
*E. Zawistowski*.

6 maja Fabryka firanek i koronek Szlenkera,  
Wydźgi i Weyera osób 22, przew. *T. Podkomorski*.

27 maja Fabryka obić papierowych Tow. Akc.  
I. Franaszek osób 38, przew. *T. Podkomorski*.

7 czerwca Dokoła Warszawy I część osób 12,  
przew. *J. Gebethnerówna*.

8 czerwca Dokoła Warszawy II część osób 13,  
przew. *Al. Janowski*.

14 czerwca Dokoła Warszawy III część osób 4,  
przew. *E. Zawistowski*.

9 listopada Powązki osób 65, przew. *J. Gebethne-  
równa* i *K. Maszki*.

16 listopada Wola osób 138, przew. *T. Podko-  
morski*.

27 listopada Fabryka lampek żarowych „Cyrkon“  
osób 32, przew. *Z. Denter*.

28 listopada Powązki osób 34, przew. *K. Maszki*.

30 listopada Stare Miasto osób 64, przew. *K. Maszki*  
i *E. Zawistowski*.

2 grudnia Wystawa Ruch, Światło, Ciepło osób 24,  
przew. *E. Zawistowski*.

7 grudnia Szpital im. Karola i Maryi Szlenkerów  
osób 26, przew. *A. Rzeszotarska*.

8 grudnia Towarzystwo Naukowe osób 65, przew.  
*W. Szelażek*.

14 grudnia Elektrownia tramwajów miejskich osób  
48, przew. *T. Podkomorski*.

21 grudnia Stare Miasto osób 31, przez *E. Za-  
wistowski*.

Ogółem urządzono 29 wycieczek, w których wzięło  
udział 1076 osób.

## Wycieczki przybywające.

Ilość wycieczek i liczba osób zgłaszających się o ułatwienia wycieczkowe zwiększyła się pokaźnie. Ogółem zgłosiło się do Komisji wycieczek 35 z liczbą osób 1259.

z Błonia	osób	36	z Mławy	osób	12
„ Chyliczek	„	29	„ Mrozów	„	16
„ Częstochowy	„	30	„ Ostrołęki	„	20
„ Grodziska	„	38	„ Pabjanic	„	42
„ Grzybowej Woli	„	60	„ Płocka	„	34
„ Irkucka	„	1	„ Poznania	„	4
„ Kalinowa	„	1	„ Poznańskiego	„	2
„ Kalisza	„	15	„ Podlasia	„	46
„ Kaszub	„	30	„ Radomia	„	70
„ Kaźmierówki	„	23	„ Sambora	„	13
„ Kompiny	„	54	„ Sobieszyna	„	24
„ Krakowa	„	2	„ Szymanowa	„	82
„ Krzyżewa	„	36	„ Warszawy	„	156
„ Leoncina	„	30	„ Wilna	„	1
„ Lublina	„	38	„ Włocławka	„	42
„ Lwowa	„	2	„ Wołoszczyzny	„	40
„ Łodzi	„	93	„ Zagłębia	„	29
„ Maciejowic	„	40	„ różn. stron kraju	„	21
„ Mieczysława	„	47	„ Singapore (Indye)	„	1

## Ogółem ruch wycieczkowy

w r. 1913 przedstawił się jak następuje:

wycieczki zamiejskie	liczyły	1107	uczestników
„ miejskie	„	1076	
„ przybywające	„	1259	
z kart legitymacyjnych	„	499	

Razem 3941 uczestników

Ogółem w roku 1913 wzięło udział w wycieczkach

w Warszawie osób 3941

na prowincyi „ 3477

Razem osób 7418

Od założenia Towarzystwa ruch wycieczkowy przedstawia się jak następuje:

w roku 1907	wzięło udział	659	osób
” 1908	”	1230	”
” 1909	”	4136	”
” 1910	”	4876	”
” 1911	”	6963	”
” 1912	”	6938	”
” 1913	”	7417	”

Razem 32220 osób.

### Zamierzenia wycieczkowe na rok 1914.

26 kwietnia Gucin.

8 maja Końskie i Czarniecka Góra.

10 maja Nowe Miasto n. Soną.

8 — 10 maja Lublin, Chełm (Lublin, Zamość, Krasnystaw).

17 maja Puszcza Korabiewska i Studzieniec.

21 maja Łęczycza i Tum.

24 maja Opoczno i Drzewica.

31 maja i 1 czerwca Radom, Iłża, Wąchock.

31 maja—2 czerwca Raławice i Szczekociny.

7 czerwca Czarnolas i Zwoleń.

14 czerwca Czerwińsk.

21 czerwca Chodecz i jeziora Kujawskie.

23 — 29 czerwca Kalisz i Lisków.

28 — 30 czerwca Nałęczów, Kazimierz, Janowiec i Puławy (pieszo).

22 czerwca—4 lipca Podole i Pobereże do Odesy.

5—15 lipca Kurpie.

22 czerwca—16 lipca Wyżyna Małopolska (pieszo).

12 lipca Pyry i Włochy (pieszo).

26 lipca Zegrzynek i Radzymin (pieszo).

9 sierpnia Góra Kalwarya i Czersk.

15 — 16 sierpnia Częstochowa, Mstów, Olsztyn Kruszyna.

30 sierpnia Jackowice i Zduny.

- 6 września Gniewoszków, Gołąb i Sieciechów.
- 8 września Pszczelin, Rokitno i Błonie.
- 13 września Brok.
- 20 września Bratne i Gołotczyzna.
- 27 września Słodowiec i Wola.
- 4 października Baniocha.
- 11 października Bielany i Młociny.
- 18 października Grochów i Rembertów.
- 25 października Drewnica.

## Komisya fizyograficzna.

Na liście członków komisji zapisanych było 67 uczestników.

Prezydium: <sup>1)</sup>

Przewodniczący *Stawomir Miklaszewski.*

Sekretarz *Stanisław Poniatowski.*

Skarbnik *R. Błędowski.*

*L. Krzywicki.*

W ciągu roku sprawozdawczego prezydium odbyło 6 posiedzeń, poświęconych sprawom administracyjnym i rozpatrywaniu podań o zapomogi na badania naukowe.

Zebrań ogólnych odbyło się 7, na których przedstawiono następujące referaty:

1) *J. Lewiński.* „Kenozoiczna historia dorzecza Przemszy“.

2) *S. Dziubaltowski i E. Malinowski.* „Materiały do statystyki zbiorowisk roślinnych“.

3) *M. Limanowski.* „Synteza Karpat w świetle nowszych odkryć“.

4) *M. Limanowski.* „Pochodzenie krajobrazu jeziora bałtyckiego“.

5) *L. Krzywicki.* „Wykopaliska na Litwie“.

Korzystając z zapomóg, przyznanych przez K. F., prowadzono następujące studia fizyograficzne:

<sup>1)</sup> Wybrane na rok 1913 na miejsce poprzedniego dopiero w czerwcu r. 1913.

- 1) *J. Domaniewski* nad fauną ornitologiczną na Polesiu.
- 2) *S. Dziubaltowski* nad florą galmanową.
- 3) *M. Giedroyć* nad fauną pijawek na Polesiu.
- 4) *L. Krzywicki* nad zabytkami archeologicznymi Litwy.
- 5) *K. Kulwieć* nad zbiorowiskami roślinnymi i utworami wydymowemi okolic Połagi.
- 6) *S. Lencewicz* nad materyałami antropologicznymi w kieleckiem.
- 7) *M. Limanowski* nad budową geologiczną Inflant polskich.
- 8) *E. Loth* nad antropologią pow. włoszczowskiego.
- 9) *E. Malinowski* nad zbiorowiskami roślinnymi.
- 10) *S. Poniatowski* poszukiwania archeologiczne w kaliskiem.
- 11) *P. Słonimski* nad fauną wrotków Polesia.

Pozatem z ramienia Towarzystwa prowadzili badania fizyograficzne:

12. Prof. *B. Hryniewiecki* nad florą okolic Połagi.
- 13) *J. Mydlarski* nad skąposzczetami Polesia.

Z pozycyi budżetowej (2000 rb) na prace naukowe w roku sprawozdawczym wydano na fizyografię:

Subsydyów na studia . . . . .	1350.—
Na książki specyalne . . . . .	11.12
Na instrumenty . . . . .	18.52
Na druki . . . . .	66.55
Posyłki i porto pocztowe . . . . .	15.84

Razem 1462.03

Na badania naukowe w roku sprawozdawczym wpłynęły następujące ofiary:

Od Oddziału Zagłębia . . . . .	rb.	88.—
„ „ Łódzkiego . . . . .	„	50.—
„ „ Zawierckiego . . . . .	„	25.—
„ „ Łąpskiego . . . . .	„	3.—
Zwrot z udzielonego w 1912 r. subsydyum	„	50.—

Razem rb. 216.—

Pozatem podkreślić tu należy pomoc okazaną studjom fizyograficznym przez Wojciecha hr. Pusłowskiego, który czterech delegatów Towarzystwa, prowadzących badania na Polesiu, przyjął u siebie przez lipiec i sierpień w Zawiszczu (Pińszczyzna), świadcząc im jednocześnie wszelką pomoc i ułatwienia.

## Pamiętnik fizyograficzny.

Komitet redakcyjny Pam. Fizyograficznego stanowią: *W. Gorczyński, K. Kulwiec, L. Krzywicki, J. Lewiński, K. Stołyhwo* i *J. Trzebiński*.

Redaktorem „Pamiętnika Fizyograficznego” jest *K. Stołyhwo*, wydawcą zaś — *K. Kulwiec*.

W roku sprawozdawczym z zapomogi kasy im. J. Mianowskiego wydany został XXI tom Pamiętnika Fizyograficznego, dedykowany długoletniemu wydawnictwa tego redaktorowi Br. Znatowiczowi.

Tom ten zawarł następujące prace:

### Dział I. *Meteorologia.*

Spostrzeżenia meteorologiczne, dokonane w r. 1909 i 1910 na stacyach sieci Warszawskiej,

Instrukcja dla stacji meteorologicznych sieci Warszawskiej.

### Dział II. *Geologia i geografia.*

*S. Lencewicz.* Dzieje Górnej Lubrzanki (Cz. Ni-dy) w czwartorzędzie.

*S. Lencewicz.* Przyczynki do znajomości dyluwium i hydrografii okolic Tomaszowa Rawskiego.

### Dział III. *Zoologia.*

*Sz. Tenenbaum.* Chrząszcze (Coleoptera), zebrane w ordynacyi Zamoyskiej, w gub. lubelskiej.

*Sz. Tenenbaum.* Spis gadów, płazów i ssaków, zebranych w ordynacyi Zamoyskiej, w gub. lubelskiej.

*Dr. W. Polišski.* Ślimaki i małże, zebrane w ordynacyi Zamoyskiej, w gub. lubelskiej.

*J. Domaniewski.* Ptaki ordynacyi Zamoyskiej, w gub. lubelskiej.

#### Dział IV. *Botanika.*

*Dr. J. Trzebiński.* Flora Smiły i okolic sąsiednich (gub. kijowska, pow. czerkaski). Przyczynek do znajomości flory Ukrainy.

#### Dział V. *Archeologia i etnografia.*

*M. Wawrzeniecki.* Ślady kultury i osadnictwa przedhistorycznego ziemi kujawskiej.

*L. Krzywicki.* Grodzisko Derbuckie na Żmudzi.

*W. Szukiewicz.* Cmentarzysko ciepłopalne płaskie pod wsią Naczą, w pow. lidzkim, gub. wileńskiej.

*M. Wawrzeniecki.* Pieczywo obrzędowe i pospolite.

*Z. Miklaszewska.* Kimbałka na Podlasiu.

---

## Komisyja wydawnicza.

---

Skład komisji: Przewodniczący: *W. Wroblewski.* sekretarz: *F. Bąkowski,* członkowie: *K. Kulwieć, W. Szełgęzek, S. Thugutt, M. Wisznicki.* Komisyja odbyła dwa posiedzenia.

Komisyja wydała w r. 1913: A) 7 pocztówek „zamków polskich“ (ser. VI), 3 pocztówki chełmskie, 12 pocztówek z widokami Poługi i okolic: B) „Zdroje Raduni“, Przewodnik po Szwajcaryi kaszubskiej d-ra A. Majkowskiego.

Opracowanie I części przewodnika po kraju jest w toku.

---

## Komisyja dochodów niestałych.

---

Skład komisji: *J. Pohoska, J. Paprocki* i *Z. Strzelecki.*

Działalność komisji w roku 1913 wyraziła się w następujących organizacjach dochodowych:

15 kwietnia w lokalu Stow. Techników wieczornica z programem koncertowym i czarną kawą, na której było do 260 osób.

1 czerwca wycieczka do Skolimowa, na której było osób 70.

22 listopada w lokalu Stow. Techników wieczornica z programem koncertowym, czarną kawą i tańcami, na której było do 200 osób.

Oraz wznowienie „wtorków“.

Wyżej wymienione zebrania towarzyskie zjednały znaczną liczbę członków dla Tow. Krajoznawczego.

## Zbiory fotograficzne.

Kustosz: *Feliks Liszewski*.

Rok sprawozdawczy zaznaczył się ogromnym przyrostem materiału krajoznawczego—bądź w kliszach, bądź też w odbitkach i pocztówkach. Klisz przybyło przeszło 1000 sztuk, tak że w roku sprawozdawczym w zbiorach znajduje się ogółem 3106 klisz, w tem: formatu  $18 \times 24 = 441$  sztuk, form.  $13 \times 18$  i  $12\frac{1}{2} \times 16 = 4353$  sztuk, form.  $9 \times 12 = 182$  błon i 979 klisz, resztę zaś stanowią klisze formatów mniejszych — odbitek zaś fotograficznych do 5000 sztuk różnych formatów, pocztówek do 2000; napływający materiał w dalszym ciągu jest katalogowany, przybyło również kilka albumów mniejszych, a oprócz tego nabyty został do większego aparatu teleobiektyw.

Okazyjnie nabytych zostało około 250 sztuk klisz z różnych okolic kraju, a prócz tego przez członków Towarzystwa w czasie wakacyjnym, jak i przy specjalnych delegacjach dokonane zostały zdjęcia fotograficzne w różnych miejscowościach, a mianowicie: p. *S. Thugutt* w Kieleckiem i Radomskiem, *K. Kulwiec* w Połędzie i Mińszczyźnie, *F. Liszewski* w dalszym ciągu w Radomskiem i Piotrkowskiem *A. Chętnik* na Kurpiach i *M. Wisznicki* podczas wycieczek do różnych okolic kraju. Niektóre miejscowości, jak Księstwo Łowickie, Kazimierz, Połaga, Kieleckie i Radomskie są dość ściśle opracowane fotograficznie i stanowią pewną całość.

W roku sprawozdawczym zapoczątkowano zbiera-



nie i fotografowanie pomników ludzi zasłużonych krajowi, rozsianych na cmentarzach i w kościołach naszych. Na Powązkach zrobiono pięćdziesiąt kilka zdjęć.

Dary w kliszach i odbitkach złożyły następujące osoby: *S. Thugutt, M. Wisznicki, Al. Janowski, K. Kulwiec, T. Grotkowski, F. Liszewski, J. Lande, J. Herlen, Oddziały Olkusi i Grójecki, St. Riemerowa, Malanowski, A. Ojrzyński, Ed. Zalewski, Z. Marcinkowski, L. Oltarzewski, T. Koszutki, Tolwiński, E. Berezowski, Z. Iwankiewicz, H. Bolcewicz, Kozłowski, Oddział Kaliski, Malangiewski, Wolski.*

Wzorem lat ubiegłych do zbiorów włączone zostały również fotografie i rysunki, nadesłane dla „Ziemi“.

Ze zbiorów udzielane były odbitki fotograficzne Redakcyi „Ziemi“, Komisyi wydawniczej i kilku instytucyom naukowym, oraz osobom prywatnym, z czego osiągnięto pewien dochód. Brak miejsca w lokalu stoi na przeszkodzie normalnemu wypełnianiu obstalunków, jakie mogą napływać.

---

## Biblioteka.

---

Pracowały w bibliotece pod przewodnictwem p. *Stanisława Thugutta* następujące osoby: pp. *L. Górski, Eug. Zawistowski* i *W. Zembrzuski*, oraz pp. *J. Łokciowska, K. Paprocka* i *W. Schellerówna*.

W roku sprawozdawczym przybyło do biblioteki 869 dzieł (od № 1873 do 2742). Bardzo znaczną i wartościową częścią tego przyrostu, było kilka zbiorów map, nabytych do biblioteki Towarzystwa od osób prywatnych i z dubletów większych bibliotek polskich. Szczególnie pięknym i interesującym nabytkiem jest 14 mapek ksiągstek śląskich, wykonanych w połowie XVIII w. przez *Mat. Schuberta*.

Udało się też zdobyć wyjątkowo piękny egzemplarz pierwszego atlasu ziem polskich, który wykonał *Rizzi Zannoni* w 1772 r. Z książek warte podkreślenia są obfite kolekcye druków, tyczących Mazurów pruskich

(dar p. *Jakóba Glassa*, jako depozyt Sekcyi Miłośników Mazowsza) i Kaszub (dar p. *S. Dziewulskiego*).

Oprócz dzieł czytanych na miejscu, wypożyczyła biblioteka w ciągu roku 127 osobom 569 dzieł. Nieślychanie ciężkiem utrudnieniem w gromadzeniu i utrzymaniu w porządku zbiorów bibliotecznych jest szczupłość lokalu, zagrażająca już wprost bezpieczeństwu ksiąg, na które brak miejsca w szafach bibliotecznych.

## Sprawa własnego gmachu.

Wobec ujawnionego szerszego zainteresowania się sprawą wzniesienia własnego **Domu krajoznawczego w Warszawie** Zarząd zwołał d. 1 lutego r. spr. naradę, na skutek której wybrana została specjalna komisya do urzeczywistnienia tej coraz bardziej palącej potrzeby w następującym składzie: *Maurycy hr. Zamoyski* (przewodniczący), *Al. Jabłonowski*, *Tadeusz Korzon*, *Kazimierz Kulwieć*, *Al. Janowski*, *Konstanty Paprocki* (skarbnik), *Franciszek Radoszewski*, *Oskar Scheller* (sekretarz), *Kazimierz Rakowiecki*, *Janina Rodysówna*, *Stanisław Thugutt*, *Mikołaj Wisznicki*, *Władysław Marconi*, *Oskar Sosnowski* i *Kazimierz Skórewicz*.

Prezydyum komitetu tego odbyło szereg posiedzeń, omawiając szczegółowo plan i kosztorys zamierzonego gmachu, upatrzone miejsca na jego wzniesienie, projekty sfinansowania i t. p. W tym ostatnim celu wydana została następująca odezwa, do osób, które podjęte dzieło miały poprzeć.

### Odezwa.

Oddawna odczuwana potrzeba stworzenia instytucji, któraby skupiała wszelkie wiadomości, dotyczące ziem naszych, tak pod względem przyrodniczo-geograficznym różnorodnych, a krajoznawczo mało znanych, powołała do życia przed 6-ciu laty Polskie Towarzystwo Krajoznawcze.

Instytucya ta w ciągu ubiegłego sześćdziesięciu lat swych

pracy stworzyła 25 Oddziałów Prowincjonalnych i posiada Centralę w Warszawie, całym ruchem krajoznawczym w Królestwie Polskiem kierująca.

Pomyślny i szybki rozwój tej instytucji zrodził dla niej palącą potrzebę posiadania w Warszawie własnego gmachu celem uzyskania niezbędnych warunków do dalszego rozwoju Towarzystwa i — ześrodkowania w stałej siedzibie wszelkich informacji krajoznawczych, na których praca społeczna w kraju i nad krajem opierać się winna.

Powołani przez Zarząd Główny Polskiego Towarzystwa Krajoznawczego na zasadzie § 4 i § 23 p. e Ustawy do urzeczywistnienia tej idei, zwracamy się do J.W.P. z gorącą prośbą o przyłączenie się do szeregu założycieli Domu Polskiego Towarzystwa Krajoznawczego w Warszawie.

Załączony aneks ilustruje rozwój Towarzystwa, oraz podaje program projektowanego gmachu, a Deklaracje za №.... służą do zgłoszenia swojego udziału w podejmowanym przedsięwzięciu w charakterze daru lub pożyczki długoterminowej 4-o procentowej, stopniowo spłacanej. Udziały w pożyczce przyjmowane będą w okrągłych setkach rubli.

Nazwiska osób, które w poważniejszej mierze przyczynią się do wzniesienia projektowanego gmachu — umieszczone będą na wmurowanej wieczystej tablicy założycieli.

W myśl § 8 Ustawy, osoba, która na cel powyższy zadeklaruje dar przynajmniej Rb. 100, wpisana zostanie na listę dożywotnich członków, popierających Tow. Krajoznawcze.

W razie, gdyby Towarzystwo nie nabyło gmachu, lub nie przystąpiło do jego budowy do dnia 1-go Października 1916 roku, uskutecznione wpłaty tytułem ofiar i pożyczek podlegają zwrotowi.

Podp. *Maurycy Zamoyski, Al. Jabłonowski, Tadeusz Korzon, K. Kulwiec, Konstanty Paprocki, K. Rakowiecki, Franciszek Radoszewski, J. Rodysówna, Oskar Scheller, M. Wisznicki, St. Thugutt, Władysław Marconi, Oskar Sosnowski.*

## Aneks.

Rozszerzając z roku na rok zakres swego działania Polskie Towarzystwo Krajoznawcze powołało do życia szereg bibliotek, czytelni i muzeów, gromadzących charakterystyczne okazy z zakresu etnografii, archeologii, faunistyki i florystyki, bogactw przyrody martwej, jak również dane, dotyczące rozwoju naszego życia kulturalnego i społecznego.

Placówki pracy krajoznawczej, rozrzucone po całym kraju, od lat 6 gromadzą i chronią od zagłady zarówno wszelkie dokumenty przyrody naszej i naszego życia dzisiejszego, jak również zabytki naszej kultury.

Szczegółowe wykazy nagromadzonych zbiorów i sprawozdanie z żywej pracy Towarzystwa zawarte zostały w sześciu tomach roczników Towarzystwa. Odsyłając do nich czytelnika po szczegóły, podajemy poniżej szemat rozwoju Towarzystwa w liczbach.

Rok	1907	1908	1909	1910	1911	1912
Ilość Oddziałów prowincjonalnych	—	13	14	19	21	22
Ilość członków T-wa	271	1305	1854	2814	3785	4509
Ogólne wydatki Centrali w rublach	1374	6551	11208	14119	15298	15790
Wydatki na studia naukowe	—	200	1070	200	1063	1833
Wydatki na wydawnictwa krajoznawcze, łącznie z wydawnictwem „Ziemi” (od r. 1910)	298	1997	4006	16634	18242	20475
Ilość wydanych pocztówek, agitujących poszanowanie zabytków historycznych i ilustrujących piękno kraju	—	162000	79000	170000	101000	96600
Wysłuchało odczytów osób	—	—	1763	2230	2937	13306
Zorganizowano wycieczek	5	8	48	62	117	146
Udział brało w wycieczkach osób	659	1230	4136	4876	6963	6938
Ilość osób, pracujących honor. w Centrali	18	46	50	69	84	90

Plan Domu Krajoznawczego przewiduje dwa działy: Muzealny i Administracyjny z następującą specyfikacją:

(wyciąg z planu szczegółowego)

## DZIAŁ MUZEALNY

### Krajoznawstwo Polskie wogóle.

*Geografia:* Kartografia, archeologia,  
geologia, antropologia,  
florystyka, klimatologia,  
faunistyka, osobliwości i  
paleontologia, zabytki przyrody.

*Historia:* Pamiątki i zabytki.

*Sztuka i przemysł* dzisiejsze i historyczne.

*Życie społeczne:* Statystyka instytucji kulturalnych i ekonomicznych; szkolnictwa, rolnictwa, handlu, przemysłu, stosunków narodowościowych i komunikacji.

### Krajoznawstwo Mazowsza \*)

(z tą samą specyfikacją, jaką przyjęto dla działu ogólnego).

Geografia                      Historia  
Sztuka                         Przemysł  
Życie społeczne

### Krajoznawstwo wychodźstwa i kolonii polskich

(z taką samą specyfikacją).

## DZIAŁ ADMINISTRACYJNY.

Zarząd główny

Poszczególne wydziały:

wydawniczy,                      biblioteczny  
naukowy (fizyograficzny),      wycieczkowy,  
ilustracyjny (graficzny)        popularyzacyjny,  
statystyczny,

Sala zebrań,

Lokale dla wycieczek przybywających.

\*) Muzea terytorialne, innym dzielnicom Kraju poświęcone (Kujawom, Podlasiu, Kurpiom, Zagłębiu i t. d.), prowadzone są przez Oddziały Prowincjonalne T-wa.

Rozesłanie odezwy tej zostało jednakże wstrzymane na skutek otrzymanej od krajowych władz administracyjnych zakazu zbierania ofiar na ten cel.

Wobec tak utrudnionych warunków działania wyniki pracy komisji nie mogą doprowadzić do celu.

Towarzystwo zmuszone zostało poprzestać na biernej roli przyjmowania drobnych ofiar, łożonych na przyszyły Dom krajoznawczy od swych członków.

Fundusz domu tego wynosi obecnie 7041 rb. 52 k.

---

## Wystawy krajoznawcze.

---

W roku sprawozdawczym Zarząd zaprojektował urządzenie w Warszawie dwóch wystaw—jednej poświęconej **Kartografii polskiej**, drugiej zaś — **Sztuce podhalańskiej** i w tym celu opracowane i ogłoszone zostały następujące odezwy:

### ODEZWA I. W sprawie wystawy kartograficznej.

Warszawa, w Czerwcu 1913 r.

W. P.

„Pragnąc pogłębić pracę swą nad poszczególnymi działami Krajoznawstwa Polskiego, P. Towarzystwo Krajoznawcze organizuje w roku bieżącym specjalną wystawę, kartografii polskiej poświęconą.

Posiadając w zbiorach swych bardzo znaczną ilość map, pochodzących z wieków ubiegłych, a odnoszących się do Ziem Polskich i krajów przyległych, Towarzystwo z jednej strony pragnie dokompletować zbiory w tym dziale, a z drugiej — zilustrować stopniowy rozwój naszej kartografii.

Pożytku naukowego wystawy tej nie ma potrzeby dowodzić.

Ilość osób, zwiedzających kraj nasz, najróżnorodniejsze cele i zadania mających na widoku, z roku na rok stale wzrasta, braki zaś naszej literatury kartograficznej, lub jej nieznanomość — poważne na tem polu nastęrczają trudności: musimy ze względów praktycznych posługiwać się nieraz wydawnictwami obcemi, mało do-

stępnymi lub niedokładnymi i pod wielu względami fałszywe o kraju naszym szerzącymi informację, nieliczne zaś wydawnictwa nasze z ostatniej doby pod wielu względami nie o postępie, lecz raczej o cofaniu się kartografii naszej świadczą. Zgromadzony na wystawie tej materiał da gruntowną podstawę do zamierzonej działalności wydawniczej Komisji Kartograficznej, która zamierza, w miarę środków, zająć się przy pomocy Oddziałów prowincjonalnych Towarzystwa Krajoznawczego wykonaniem map, niezbędnych do dalszego rozwoju krajoznawstwa polskiego.

Na czas wystawy kartograficznej wydany będzie specjalny, zwiększonej objętości numer „Ziemi“, poświęcony historii rozwoju kartografii wogóle, a polskiej w szczególności, oraz — stanowi jej obecnemu.

W przekonaniu, iż wystawa taka, pomimo specjalnego swego charakteru, szerszy nasz ogół zainteresuje, a również przyczyni się do zaznajomienia go z dorobkiem naszej literatury, Komisja Kartograficzna Towarzystwa Krajoznawczego zakreśla wystawie tej następujące ramy:

I. Mapy Polski, wykonane tak w Polsce i przez Polaków, jak i przez cudzoziemców.

a) Dział historyczny, ułożony chronologicznie — do połowy XIX stulecia.

b) Dział współczesny, ułożony według treści: 1) mapy ogólne, 2) etnograficzne, 3) fizyograficzne, 4) archeologiczne, 5) przemysłowe, 6) komunikacyjne, 7) turystyczne 8) szkolne i wszelkie inne z przeznaczeniem specjalnym.

II. Historyczny rozwój metod kartograficznych. Do działu tego, ułożonego chronologicznie, wejść mają i mapy, nie dotyczące Polski.

Pragnąc zamierzenie swoje wykonać w sposób jak najdokładniejszy, komitet Wystawy zwraca się niniejszem do wszystkich posiadaczy zbiorów kartograficznych oraz do osób, przygodnie jakie bądź mapy polskie posiadających, o nadsyłanie ich pod adresem Komitetu Wystawy Kartograficznej Polskiego Towarzystwa Krajoznawczego w Warszawie (Aleje Jerozolimskie 29, m. 1), zaznaczając, iż pożądane są tak całe atlasy, jako też

i mapy oddzielne — szczególnie zaś stare, pochodzące z XVI—XVIII stuleci.

Do nadesłanych okazów dołączyć należy następujące szczegóły objaśniające:

1) Czyją własność mapa stanowi, 2) gdzie, kiedy i przez kogo została wydana, 3) wartość lub przybliżona cena, 4) dokładny adres nadsyłającego, 5) zastrzeżenia zwrotu lub innego przeznaczenia.

Komitet zastrzega sobie prawo reprodukcji (fotograficznej lub rysunkowej) tych map, które uznane zostaną za odpowiednie do katalogu lub innych wydawnictw Towarzystwa.

Oprócz map drukowanych przyjmowane będą i mapy w opracowaniu rękopiśmiennem, globusy i t. p. Koszta przesyłki eksponatów Komitet, na zastrzeżone z góry żądanie, zwraca.

Wystawa urządzona będzie w jednym z większych lokalów publicznych w Warszawie w grudniu r. 1913.

Podp. Prezes Kom. *Aleksander Jabłonowski*, sekretarz *Bolesław Olszewicz*“.

## ODEZWA II. W sprawie wystawy podhalańskiej.

Warszawa, w Czerwcu 1913 r.

W. P.

„Polskie Towarzystwo Krajoznawcze, spełniając pierwsze zadanie swoje zbierania i szerzenia wśród ogółu wiadomości krajoznawczych, uważa za swój obowiązek zaznajamianie szerszych warstw społeczeństwa z każdym wybitniejszym przejawem twórczości rodzimej. Takim właśnie jest, bez wątpienia, rozwijająca się w coraz nowe formy Sztuka Podhalańska, mogąca już dziś poszczycić się bogatym dorobkiem, czego wymownym dowodem była zeszłoroczna wystawa we Lwowie.

Nie przesądzając wpływu sztuki podhalańskiej na rozwój twórczości polskiej w dziedzinie sztuki stosowanej wogóle, Polskie Towarzystwo Krajoznawcze uznaje ją jednak za ze wszech miar godną uwagi i poznania i dla tego przystępuje do zorganizowania na wiosnę roku 1914 Wystawy Podhalańskiej w Warszawie.

Plan wystawy w szkicu ogólnikowym przedstawia się jak następuje:



Dział I: Przyroda i lud Podhala, jako tło twórczości artystycznej — w obrazach, rzeźbie i fotografiach (krajobrazy tatrzańskie, typy, fauna i flora charakterystyczna Tatr).

Dział II: Budownictwo podhalańskie — począwszy od chałupy góralskiej, aż do dworów, pałaców i świątyń — tak w drzewie, jak murowanych, przedstawione w rysunkach, modelach, fotografiach i planach.

Dział III: Prymitywy: oryginalne, najwierniej odtworzone wnętrze izby góralskiej, sprzęty, statki, stroje góralskie i t. p. — wszystko oryginalne.

IV: Wnętrza i umeblowania w stylu podhalańskim, zastosowane do współczesnych wymagań komfortu. Kilimy, ceramika, kowalstwo i ślusarszczyzna artystyczna.

Dział V: Drobny przemysł artystyczny — tak zwane „pamiątki zakopiańskie“.

Dział VI: Literatura i bibliografia Podhala.

Do współdziałania w pracy około gromadzenia okazów na Wystawę Podhalańską Polskie Towarzystwo Krajoznawcze wzywa wszystkich, komu kultura rodzima nie jest obca i obojętna.

Zgłoszenia do udziału w wystawie nadsyłać należy przed 1 stycznia r. 1914. Do nadsyłanych okazów dołączyć należy następujące objaśnienia: 1) czyją własność nadesłany przedmiot stanowi; 2) przez kogo został wykonany, podług czyjego projektu lub skąd pochodzi; 3) wartość lub cena przedmiotu; 4) dokładny adres nadsyłającego; 5) zastrzeżenie zwrotu lub innego przeznaczenia.

Koszta przesyłki okazów poniosą wystawcy“.

Podp. *Zarząd Polskiego Towarzystwa Krajoznawczego.*

Materyały do Wystawy kartograficznej przez wybrany specjalnie do sprawy tej komitet zostały zgromadzone w bardzo znacznej ilości.

Obie jednakże wystawy musiały być zaniechane wobec zakazu krajowych władz administracyjnych z d. 14 września (za № 16338) i z d. 2 października (za № 17369) r. 1913.

# Muzeum.

Kustosz *Ludwik Sawicki.*

Wobec coraz większej ciasnoty zajmowanego przez Towarzystwo lokalu, jaką szczególnie odczuwają zbiory Towarzystwa, przybywające z różnych stron, w roku sprawozdawczym Zarząd zmuszony był zamknąć wstęp do Muzeum dla zwiedzającej je publiczności—i tylko poszczególne osoby w obecności kustosza do oglądania natłoczonych w gablotach i szafach okazów były dopuszczane.

Natomiast położono szczególny nacisk na skatalogowanie zbiorów i określenie wartości poszczególnych okazów oraz kolekcji: praca ta została dość daleko posunięta. Przyrost nowych okazów najokazalej ujawnił się w dziale ornitologicznym, ułożonym przez p. *J. Domaniewskiego*. W dziale archeologicznym uporządkowano okazy z 5 stanowisk nie wliczając w to pojedynczych okazów z różnych miejscowości i darów, nie opracowanych jeszcze.

Z pośród darów, wymienimy jako cenniejsze następujące:

1. Zielnik mchów polskich (*Bryotheca polonica*)
2. Zielnik flory polskiej—dar p. *K. Drymmera*.
3. Zbiory ornitologiczne zebrane i opracowane przez *J. Domaniewskiego*.
4. Żuchwa dolna i 6 kręgów słonia przedpotopowego, dar p. *J. Osuchowskiej*.
5. Inwentarz z cmentarzyska przedhistorycznego z Piaseczna dar pp. *Grzelaków*.

Inne drobniejsze dary łącznie z okazami, które w ciągu roku skatalogowano, stanowią przyrost wedle działów, jak następuje:

Zoologia	przybyło okazów	227
Botanika	„	59
Geologia	„	16
Paleontologia	„	98
Archeologia	„	193
Historja	„	54
Numizmatyka	„	107
Etnografia	„	332

---

Razem 1086

Dział przezroczy powiększył się w roku sprawozdawczym o 1364 egzemplarzy, wartość zaś ich (w samych przezroczach, nie wliczając latarni i katalogów) wynosi 200 rs.

Wypożyczono przezroczy w r. 1913 ogółem 21870 sztuk, przyczem wypożyczalnia zaspakajała zapotrzebowania, napływające nietylko z różnorodnych instytucji, organizujących odczyty i pogadanki w kraju — lecz i z różnych miejscowości, daleko poza krajem leżących (Rosya Wschodnia, Petersburg, Moskwa, Wiedeń, Ameryka).

---

## Wydawnictwo dzieł W. Nałkowskiego.

W roku sprawozdawczym komitet wydał pierwszą część materiałów do Geografii Ziemi dawnej Polski. Po za odezwą komitetu i przedmową zmarłego autora część ta obejmuje następujące rozdziały: Rzut oka ogólny. Skład geotektoniczny Europy. Definicja kraju. Położenie, granice, ukształtowanie powierzchni. Ukształtowanie pionowe i stosunki genetyczno-geologiczne. Wody—rzeki, jeziora i bagna; klimat, flora, fauna. Stosunki antropologiczne.

Każdy z rozdziałów opatrzony został licznymi przypiskami, zgrupowanymi w „Luźnych notatkach“, oraz 6 mapami. Część druga, obejmująca poszczególne kraje została również całkowicie opracowana, i druk jej zbliża się ku końcowi, tak iż w marcu r. p. komitet ma nadzieję całą pracę swą zakończyć.

---

## „Ziemia”.

W czwartym roku istnienia „Ziemi“ nie wiele zmieniły się jej warunki redakcyjne i wydawnicze. Ilość czytelników w porównaniu z rokiem poprzednim zwiększyła

się o paruset nowych prenumeratorów, zaś ilość instytucji oświatowych i kółek samokształcenia młodzieży, otrzymujących Ziemię darmo, ze znacznym ustępstwem, lub jedynie za zwrotem kosztów przesyłki, przewyższa setkę. Za organ swój uznało Ziemię zorganizowane pod przewodnictwem Bernarda Chrzanowskiego Towarzystwo krajoznawcze w Poznaniu. Związek zaś muzeów polskich, zaprojektowany w końcu roku sprawozdawczego, ma umieszczać w Ziemi swoje komunikaty i sprawozdania. Wobec coraz większego zainteresowania się sprawami krajoznawstwa polskiego w Galicyi—została zorganizowana reprezentacja Ziemi we Lwowie; stronę administracyjną reprezentacji tej przyjęła na siebie księgarnia Nauczycielska (ul. Batorego 12 we Lwowie), zaś redaktorem odpowiedzialnym na Galicyę został znany geograf, dyrektor Stanisław Majerski (Lwów). Zapowiedź Ziemi na rok 1914 głosi:

Z początkiem roku przyszłego wydawnictwo nasze rozpoczyna rok piąty swego istnienia. Ustaliły się już, okrzepły zasady, któremi Redakcja pisma kierowała się, dążąc do jego doskonalenia. Zwalnia nas to od rozwodzenia się przed niezbyt może licznem, ale wiernem i życzliwem gronem przyjaciół i czytelników, o potrzebie pracy nad krajoznawstwem ojczystem, o sposobach, do pogłębiania tej pracy wiodących. Zbytecznem też zapewne byłoby wymieniać krótszy czy dłuższy szereg utworów, jakie w tece swej posiadamy. Wystarczy, gdy zapewnimy, że, jak dotąd, bacznie i usilnie czuwać będziemy, aby treść pisma obejmowała możliwie równomiernie wszystkie gałęzie wiedzy, z krajoznawstwem związane, aby z drugiej strony—ogarniała w najrozleglejszem tego słowa znaczeniu całość ziem polskich, aby nawet poza niemi szukała troskliwie śladów czy nowych pędów życia narodowego.

Utrzymujemy z dbałą o ich rozwój troskliwością wszystkie dotychczasowe działy pisma, odtwarzające w systematycznym ugrupowaniu pewne zjawiska życia, a zatem ujmujące w pewną zaokrągloną całość **Histeryczne monografie terytoryalne**, rzucające żywe światło na przeszłość i terażniejszość kultury naszej, **Opisy zbiorów polskich**, drobniejsze, ułamkowe, ale cenne, jako

przyczynki, szkice, objęte ogólnym tytułem **Dwory, zamki i pałace**, w dziale ilustracji zaś możliwie piękne i typowe **Nasze krajobrazy, Zabytki i Typy ludowe**.

Prócz tego, mając na uwadze konieczność i potrzebę ożywienia turystyki polskiej, nawet przedsięwziętej przez osoby i organizacje prywatne, poświęcimy znacznie baczniejszą niż dotychczas uwagę wszelkim **Wycieczkom**, o ile te bliższe poznanie kraju na celu istotnie mieć będą.

Wzorem lat ubiegłych wydamy specjalny **Numer monograficzny** znacznie zwiększonej objętości i obficie ilustrowany, poświęcony jednej ciekawej jednostce geograficznej na ziemiach naszych. Korzystając też z materiałów, nagromadzonych lub zamówionych do niedoszłej niestety, z przyczyn od Towarzystwa Krajoznawczego niezależnych, wystawy kartograficznej, dać będziemy w możności kilka poważniejszych prac, tworzących razem pewną całość i obrazujących stan obecny i przeszłość **Kartografii polskiej**.

Przystępujemy do pracy, z zamiarem zwiększenia w miarę możliwości objętości pisma, co w znacznej mierze zależeć musi od poparcia przyjaciół naszych i do współdziałania zamierzeniom naszym jak najszerwsze koła miłośników rzeczy i spraw ojczystych wzywamy.

Poza tem, pragnąc ułatwić wszystkim naszym czytelnikom posiadanie pięknych ilustracji krajoznawczych w dużym formacie, odbitych na wykwintnym papierze, ilustracji, które w roku bieżącym wydawaliśmy w specjalnych 4 albumach—jako płacone premia w cenie 2 rb. dla prenumeratorów rocznych (po 4 rb. zaś nabywanych oddzielnie z przesyłką), postanowiliśmy od r. 1914 dodawać do każdego numeru dla wszystkich bez wyjątku prenumeratorów naszych karton kredowy z taką ilustracją (wyróżniające się malowniczością krajobrazy, zabytki historyczne i sztuki, oraz typy ludowe) pobierając jedynie częściowy zwrot kosztów w postaci dopłaty 25 kop. kwartalnie.

## Warunki prenumeraty „Ziemi“:

Przedpłata w Warszawie od 1 Stycznia 1914 r. Z przesyłką pocztową.

Rocznie . . . . .	6.—	Rocznie . . . . .	7.50
Półrocznie . . . . .	3.—	Półrocznie . . . . .	3.80
Kwartalnie . . . . .	1.50	Kwartalnie . . . . .	1.90

Za odnoszenie do domu dopłaca się kop. 15 kwartalnie.

**Za granicą rb. 9 (22,5 kor., 20 mk., 25 fr.).**

**W filii lwowskiej—16 kor., z przesyłką 18 kor.**

Cena numeru pojedynczego 20 kop.

Roczniki z lat 1911, 1912 i 1913 (obejmujące 850 stron druku oraz 500 — 600 ilustracji) nabywać można po cenie normalnej (rb. 5, w ozdobnej oprawie rb. 6.50). Rocznik 1910 r. (pierwszy nakład wyczerpany) wydany będzie w nowym nakładzie w lutym 1914 r. po rb. 8.50, w ozdobnej oprawie po rb. 10.

Dla nowych całorocznych prenumeratorów roczniki dawne z ustępstwem 25<sup>0</sup>/<sub>0</sub>.

Prenumeratę na „Ziemię“ przyjmują: wszystkie księgarnie w kraju i zagranicą oraz Oddziały Polskiego Towarzystwa Krajoznawczego: w Błoniu, Częstochowie, Chełmie, Jędrzejowie, Grajewie, Grójcu, Kaliszu, Kielcach, Koninie, Kutnie, Lublinie, Łomży, Łowiczu, Łodzi, Mławie, Olkuszu, Ostrołęce, Ostrowcu, Piotrkowie, Radomiu, Siedlcach, Wieluniu, Sosnowcu, Włocławku i Zawierciu, oraz Towarzystwo Krajoznawcze w Poznaniu i filia lwowska „Ziemi“ (ul. Batorego 12).

Członkowie Towarzystwa Krajoznawczego oraz Czł. Tow. Miłośników Historii, nadsyłający prenumeratę bezpośrednio do administracji, otrzymują od wszelkich wydawnictw Ziemi 10<sup>0</sup>/<sub>0</sub> zniżki.

Oprócz czterech wielkich tomów „Ziemi“, nowi prenumeratorowie nabywać mogą na warunkach zniżonych (10<sup>0</sup>/<sub>0</sub>) następujące wydawnictwa:

### a) Cztery piękne albumy:

I. „Z Naszych Krajobrazów“.

II. „Typy Ludowe“.

III. „Z Wybrzeży Bałtyku“.

IV. „Z Karpat“.

W cenie **80 kop.** (z przesyłką rb. **1**) za każdy—rb. **3**,  
(z przesyłką rb. **3 kop. 60**) za wszystkie.

**b) Opisy monograficzne:**

- a) Pomorze Kaszubskie (**50 kop.**)
- b) Tatry (**60 kop.**)
- c) Księżacy i Księstwo Łowickie (rb. **1**).

**c) Odbitki:**

**Zygmunt Gloger** przez M. Federowskiego (**40 kop.**)  
**Stare Wilno** przez dr. Wł. Zahorskiego (**30 kop.**)

---

## Badania meteorologiczne.

W roku sprawozdawczym pomiary temperatury, opadów i usłonecznienia prowadzone były w Jędrzejowie; pomiary opadów—w Suchedniowie, Bielinach i na Św. Krzyżu (pow. kielecki), w Olkusz, Wysokiem (pow. krasnostawski), Ostrołęce, Miechowie i Częstochowie. W ostatnich 3 miejscowościach przez część roku tylko. Stacja pluwiometryczna ze Św. Krzyża od lipca została przeniesiona do Włoszczowy. Sprawozdania wszystkich stacji były nadsyłane do Głównego Biura Meteorologicznego przy Muzeum P. i R. w Warszawie i drukowane w „Ziemi“.

# SPRAWOZDANIE

## STAN CZYNNY.

### 1. Kasa.

W dniu 1/I 1913 r. pozostawało gotówką	1258	28
W ciągu 1913 r. wpłynęło . . . . .	24305	51
Razem . . . . .	25563	79
w tymże okresie wypłacono . . . . .	25326	67
Pozostaje w gotowiznie na 1914 r.		237 12

### 2. Bank Handlowy. Fund. im. Nałkowskiego.

W dniu 1/I 1913 r. pozostawało . . . . .	2083	55
W ciągu 1913 r. wpłynęło . . . . .	500	—
Procenty za 1913 r. . . . .	87	81
Razem . . . . .	2671	36
W tymże okresie podniesiono . . . . .	1237	67
Pozostaje na 1914 r. . . . .		1433 69

### 3. Bank Handlowy R-k Przekazowy.

W dniu 1/I 1913 r. pozostawało . . . . .	470	24
W ciągu 1913 r. wpłacono . . . . .	3715	—
Procenty za 1913 r. . . . .	30	19
Razem . . . . .	4215	43
W tymże okresie podniesiono . . . . .	3735	—
Pozostaje na 1914 r. . . . .		480 43

### 4. Bank Handlowy R-k Domu.

Wpłacono w 1913 r. . . . .	3102	50
Procenty za 1913 r. . . . .	67	14
Pozostaje na 1914 r. . . . .		3169 64

### 5. Bank Tow. Spółdz. R-k Domu.

Wpłacono w 1913 r. . . . .	2813	—
Procenty za 1913 r. . . . .	104	60
Pozostaje na 1914 r. . . . .		2917 60

### 6. R-k Papierów Procentowych.

W d. 1/I 1913 r. było R. 400 L. Z. T. K. M. 5 <sup>0</sup> / <sub>0</sub>	382	07
W ciągu 1913 r. nab. R 1000 L. Z. T. K. M. 5 <sup>0</sup> / <sub>0</sub>	880	—
Pozostaje na 1914 r. R. 1400 L. Z. T. K. M. 5 <sup>0</sup> / <sub>0</sub>		1262 07

Do przeniesienia . . . . .		9500 55
----------------------------	--	---------



# KASOWE.

Z przeniesienia . . . . .			9500	55
<b>7. Wydawnictwa własne.</b>				
Wartość pg. inwentarza p. 1/I 1913 r. . . . .	8758	70		
Nowe wydawnictwa . . . . .	748	41		
Razem . . . . .	9507	11		
<b>Wyłączając z tej sumy:</b>				
Wartość pocztówek p. 1/I 1913 r. R. 5160.53				
Odpisane straty za ub. lata „ 1222.10	6382	63		
Razem . . . . .	3124	48		
Sprzedaż w 1913 r. . . . . R. 327.22				
po potrąceniu zysku . . . . . „ 108.07	219	15		
Wartość inwentarza p. 1/I 1914 r. . . . .			2905	33
<b>8. Pocztówki.</b>				
Wartość inwentarza p. 1/I 1913 r. . . . .	5160	53		
Wydatki w 1913 r. . . . .	1670	63		
Razem . . . . .	6831	16		
Sprzedaż w 1913 r. . . . . R. 2251.34				
po potrąceniu zysku . . . . . „ 725.63	1525	71		
Wartość inwentarza p. 1/I 1914 r. . . . .			5305	45
<b>9. Żetony.</b>				
Nabyte w 1913 r. . . . .	210	42		
Sprzedaż w 1913 r. . . . . R. 255.—				
po potrąceniu zysku . . . . . „ 58.83	196	17		
Wartość inwentarza p. 1/I 1914 r. . . . .			14	25
<b>10. Ruchomości.</b>				
Wartość inwentarza p. 1/I 1913 r. . . . .	842	49		
Ruchomości w muzeum . . . . .	1020	—		
Nabyto w 1913 r. za . . . . .	209	67		
Razem . . . . .	2072	16		
Odpisano na straty . . . . .	10	29		
Wartość inwentarza p. 1/I 1914 r. . . . .			2061	87
Do przeniesienia . . . . .			19787	45

Z przeniesienia . . . . .			19787 45
<b>11. Muzeum.</b>			
Wartość inwentarza p. 1/I 1913 r. . . . .	10897	73	
Nabyto w 1913 r. za . . . . .	393	25	
Razem . . . . .	11290	98	
Przeniesiono na R-k Ruchomość. R. 1020.—			
” ” ” Przerocz. ” 2600.—			
Odpisano na straty . . . . . ” 71.33	3691	33	
Wartość inwentarza p. 1/I 1914 r. . . . .			7599 65
<b>12. Biblioteka.</b>			
Wartość inwentarza p. 1/I 1913 r. . . . .	1761	81	
Nabyto w 1913 r. . . . .	460	74	
Razem . . . . .	2222	55	
Sprzedaż dubletów . . . . . R. 79.83			
Odpisano na straty . . . . . ” 23.71	103	54	
Wartość inwentarza p. 1/I 1914 r. . . . .			2119 01
<b>13. Przeroczarnia.</b>			
Przeniesione z R-ku Muzeum . . . . .	2600	—	
” ” ” now. latań . . . . .	272	50	
Wartość inwentarza p. 1/I 1914 r. . . . .			2872 50
<b>14. Schronisko w Łysogórach.</b>			
Wartość inwentarza p. 1/I 1914 r. . . . .			158 61
<b>15. Składki zaległe.</b>			
Preliminowany wpływ w 1914 r. . . . .			300 —
<b>16. Wydawnictwo „Ziemia“.</b>			
Saldo p. 1/I 1914 r. . . . .			2705 49
<b>17. Dłużnicy.</b>			
Saldo p. 1/I 1914 r. . . . .			290 36
Ogół stanu czynnego . . . . .			35833 07

## STAN BIERNY.

### 1. R-k Kapitału.

Saldo na 1/I 1913 r. . . . .	23652 04	
Różnica na wydawn. komis. . . . .	977 81	
Razem . . . . .	24629 85	
Potrącono różnicę na wydawn. T-wa . . . . .	1222 10	
Saldo p. 1/I 1914 r. . . . .		23407 75

### 2. Kapitał Rezerwowy.

Saldo p. 1/I 1914 r. . . . .		152 25
------------------------------	--	--------

### 3. Fundusz im. Nałkowskiego.

Saldo p. 1/I 1913 r. . . . .	2083 55	
Wpływy w 1913 r. . . . .	507 —	
Procenty z banku za 1913 r. . . . .	91 31	
Razem . . . . .	2681 86	
Wydatki na wydawnictwo . . . . .	795 85	
Saldo p. 1/I 1914 r. . . . .		1886 01
Na rachun. w B-ku Handl. . R. 1433.69		
5% List. Zast. T. K. M. W. „ 440.—		
Gotowizną w kasie . . . . „ 12.32		
Razem j. w. R. 1886.01		

### 4. Fundusz budowy domu.

#### a) Dar gwiazdkowy:

Saldo na 1/I 1913 r. . . . R. 1200.09		
Wpływy w 1913 r. . . . . „ 1322.45	2522 54	

#### b) Ofiary:

Wpływy w 1913 r. . . . . R. 3007,84		
Procenty . . . . . „ 142.73		
Razem R. 3150.57		
Wydatki na bud. domu . . . . „ 131.54	3019 03	
Do przeniesienia . . . . .	5541 57	25446 01

Z przeniesienia . . . . .	5541 57	25446 01
<i>c) Składka dodatkowa:</i>		
Wpływy w 1913 r. . . . .	1499 95	
Saldo p. 1/I 1914 r. . . . .		7041 52
Na rach. w Banku Handl. . R. 3169.64		
„ „ „ „ Spółdz. „ 2917.60		
R. 900—L. Z. 5% T. K. M. W. „ 822.07		
Gotowizną w kasie . . . . . „ 132.21		
Razem j. w. <u>7041.52</u>		
<b>5. Album Zdobnictwa.</b>		
Saldo p. 1/I 1914 r. . . . .		251 62
<b>6. Wydawnictwa Komisowe.</b>		
Saldo p. 1/I 1913 r. . . . .	1931 85	
Wpływy w 1913 r. . . . .	1421 28	
Razem . . . . .	<u>3353 13</u>	
Odpisano na R-k Kapitału . R. 977.81		
Wydatki w 1913 r. . . . . „ 601.02		
Zysk za 1913 r. . . . . „ 711.40	<u>2290 23</u>	
Saldo p. 1/I 1914 r. . . . .		1062 90
<b>7. Składki na 1914 r.</b>		
Saldo p. 1/I 1914 r. . . . .		182 75
<b>8. Wierzyciele.</b>		
Saldo p. 1/I 1914 r. . . . .		757 29
<b>9. R-k Strat i Zysków.</b>		
Zyski za 1913 r. . . . .		1090 98
Ogół stanu biernego . . . . .		<u>35833 07</u>

## Protokół Komisji Rewizyjnej.

Niżej podpisani członkowie Komisji Rewizyjnej przejrzeni i sprawdzili, w lokalu Polskiego Towarzystwa Krajoznawczego, w dn. 15 i 19 lutego 1914 r., przedstawione im przez Zarząd Towarzystwa: bilans za rok 1913, oraz wszystkie księgi kasowe, rachunki, kwity i dowody.

Według ksiąg Towarzystwa, w dniu 1 stycznia 1913 roku pozostawało gotówką w kasie Towarzystwa . . . . .	Rb.	1258.28
w ciągu 1913 r. wpłynęło . . . . .	„	24305.51
Razem . . . . .	Rb.	25563.79
w tymże okresie wypłacono ogółem . . . . .	„	25326.67
pozostało w gotowiznie 1 stycznia 1914 r. . . . .	Rb.	237.12

Komisja Rewizyjna stwierdziła zgodność wszystkich pozycji kasowych z dokumentami. Przytem Komisja Rewizyjna zwróciła uwagę na rozrost Towarzystwa, który wywołał w ubiegłym roku potrzebę zaprowadzenia całego aparatu ścisłej buchalteryi i ześrodkowania w niej centralnej kontroli nad wszystkimi działami pracy pomienionego Towarzystwa.

Stwierdzając z satysfakcją postawienie buchalteryi Towarzystwa na wzorowym poziomie, Komisja Rewizyjna wnosi, ażeby Ogólne Zebranie członków Tow. Krajoznawczego bilans za 1913 rok zatwierdziło i pokwitowało Zarząd z poczynionych wydatków.

Warszawa, d. 19 lutego 1914 roku.

*Stefan Dziewulski*  
*Dominik Jeżewski*  
*Konrad Olchowicz.*

## Bilans Polskiego Towarzystwa

STAN CZYNNY.

Ruchomości — inwentarz . . . . .			2061 87
Muzeum . . . . .	6187	—	
„ zbiory fotograficzne i klisze . . . . .	1412	65	7599 65
Biblioteka pg. inwentarza . . . . .			2119 01
Przezroczarnia „ . . . . .			2872 50
Wydawnictwa T-wa pg. inwentarza . . . . .			2905 33
Pocztówki T-wa „ „ . . . . .			5305 45
Schronisko w Łysogórach . . . . .			158 61
Żetony pg. inwentarza . . . . .			14 25
Papiery Procentowe . . . . .			1262 07
Bank Handlowy R-k Przekazowy . . . . .			480 43
„ „ Fund. Nałkowskiego . . . . .			1433 69
„ „ „ Domu . . . . .			3169 64
„ Spółdzielczy „ „ . . . . .			2917 60
Wydawnictwo „Ziemi“ . . . . .			2705 49
Dłużnicy . . . . .			290 36
R-k Kasy . . . . .			237 12
Zaległe składki . . . . .			300 —
			35833 07

Zarząd: Prezes *K. Kukwiec*Sekretarz *L. Brenneisen*Skarbnik *Wł. Dąbrowski.*Buchalter *A. Lewiński.*

# Krajoznawczego p. 1 Stycznia 1914 r.

## STAN BIERNY.

R-k Kapitału . . . . .	23407 75
„ „ Rezerwowego . . . . .	152 25
Fundusz im. Nałkowskiego . . . . .	1886 01
„ budowy domu A. . . . .	2522 54
„ „ „ B. . . . .	3019 03
„ „ „ C. . . . .	1499 95
Album Zdobnictwa . . . . .	251 62
Wydawnictwa Komisowe . . . . .	1062 90
Składki na 1914 rok . . . . .	182 75
Wierzyciele . . . . .	757 29
Zyski za 1913 rok . . . . .	1090 98

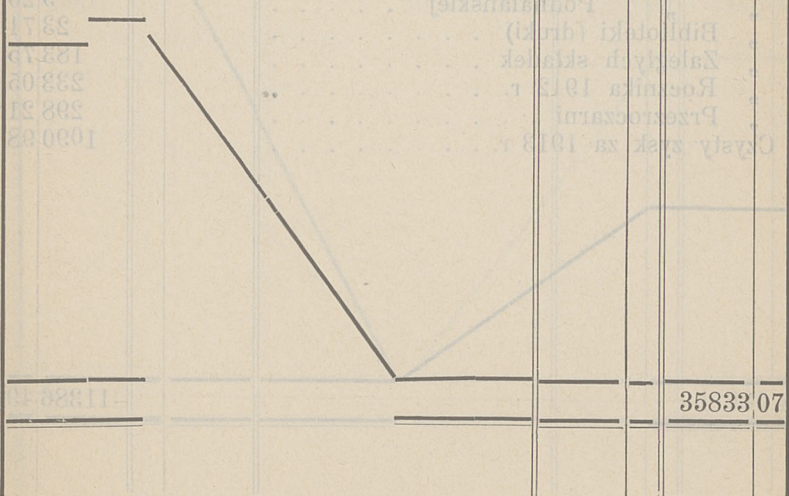

Komisja rewizyjna: *St. Dziewulski*  
*D. Jeżewski*  
*K. Olchowicz.*

## Rachunek Strat

R-k	Ruchomości . . . . .	10 29
„	Muzeum (zmniejszenie wartości) . .	71 33
„	Wyd. „Ziemi“ . . . . .	1500 —
„	Komisji Fotograficznej . . . . .	33 24
„	Utrzymania lokalu . . . . .	2358 66
„	Inkaso . . . . .	165 41
„	Kancelaryi . . . . .	616 07
„	Delegacyi . . . . .	49 96
„	Wydatków różnych . . . . .	197 59
„	Zebrań Miesięcznych . . . . .	209 67
„	Pensyi . . . . .	2234 50
„	Komisji Fizyograficznej (na badania naukowe) . . . . .	1467 73
„	Utrzymania Muzeum (chemikalia i reperacye) . . . . .	61 70
„	Kosztów administ. wydawnictw . . . . .	261 07
„	Zapomóg na studia naukowe . . . . .	200 —
„	„ wycieczkowych . . . . .	100 —
„	Wystawy Kartograficznej . . . . .	10 37
„	„ Podhalańskiej . . . . .	9 20
„	Biblioteki (druki) . . . . .	23 71
„	Zaległych składek . . . . .	183 75
„	Rocznika 1912 r. . . . .	233 05
„	Przezroczarni . . . . .	298 21
	Czysty zysk za 1913 r. . . . .	1090 98
		11386 49

Zarząd: Prezes *K. Kukwieć*Sekretarz *L. Brenneisen*Buchalter *A. Lewiński*Skarbnik *Wł. Dąbrowski.*



R-k	Dzisięciny . . . . .	650	68
"	Wypożyczalni Przewrocy . . . . .	579	96
"	Komisji Popularyzacji Krajoznawst. . . . .	26	22
"	Ofiar . . . . .	462	—
"	Dochodów Niestalych . . . . .	428	03
"	Badań Naukowych (wpłaty Oddz.) . . . . .	216	—
"	Żetonów . . . . .	58	83
"	Odczytów . . . . .	7	35
"	Składek . . . . .	5625	35
"	Komisji Wycieczkowej . . . . .	948	97
"	Wpisowego . . . . .	538	—
"	Wydawnictw własnych . . . . .	108	07
"	Pocztówek . . . . .	725	63
"	Wydawnictw komisowych . . . . .	711	40
"	Składek zaległych . . . . .	300	—

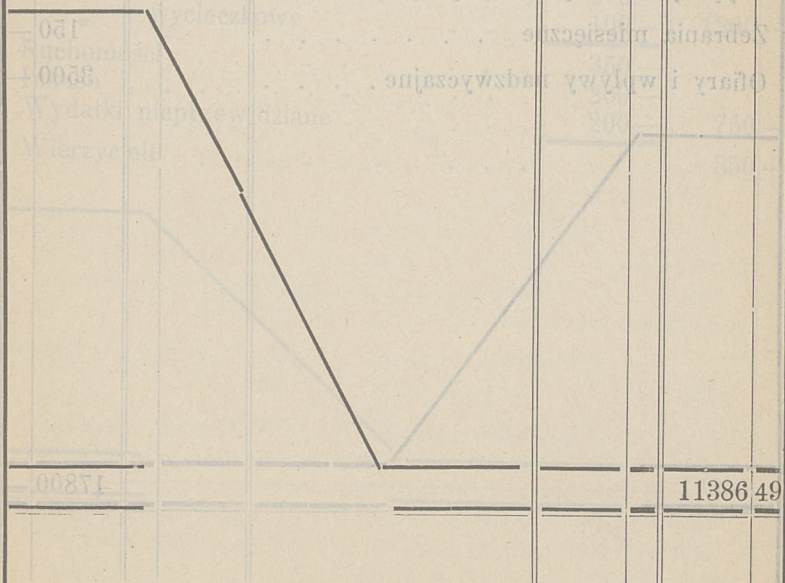

Komisja rewizyjna: *St. Dziewulski*  
*D. Jeżewski.*  
*K. Olchowicz.*

Wpływy.

Projekt budżetu

Wpisowe . . . . .			500
Składki członków zaległe . . . . .	300		
„ „ za rok 1914 . . . . .	6500	6800	
Dziesięcina oddziałów prowinc. . . . .	650		
„ „ z lat poprzed. . . . .	200	850	
Rocznik 1913 r. i ogłoszenia . . . . .			550
Na badania naukowe od Oddziałów . . . . .			400
Wydawnictwa własne . . . . .	3350		
„ komisowe . . . . .	250	3600	
Wycieczki . . . . .			750
Wypożyczalnia przezroczy . . . . .			700
Zebrania miesięczne . . . . .			150
Ofiary i wpływy nadzwyczajne . . . . .			3500
			17800

na rok 1914.

Wydatki.

Utrzymanie lokali . . . . .	2400	—
Światło i opał . . . . .	400	—
Pensye pracowników . . . . .	3300	—
Wydatki kancelaryjne . . . . .	800	—
„ administracyi wydawnictw. . . . .	300	7200
Badania naukowe . . . . .	2000	—
Wydawnictwa własne . . . . .	2500	—
Rocznik 1913 r. . . . .	900	—
Biblioteka . . . . .	500	—
Zbiory fotograficzne. . . . .	500	—
Nowe przezrocza i latarnie . . . . .	400	6800
Utrzymanie Muzeum . . . . .	200	—
Delegacye i reprezentacye . . . . .	300	—
Zebrańia miesięczne . . . . .	400	900
Wydawnictwu „Ziemi“ subsydyum . . . . .	1000	—
Zapomogi na studia . . . . .	200	—
„ wycieczkowe . . . . .	100	1300
Ruchomości . . . . .	350	—
Inkaso . . . . .	200	—
Wydatki nieprzewidziane . . . . .	200	750
Wierzyciele . . . . .		850
		<hr/>
		<hr/>
		17800
		<hr/>
		<hr/>

# B. Oddziały prowincjonalne

## Oddział Błoński.

**Adres:** Błonie (Warsz.) — p. **Aleksy Chrzanowski.**

— **Liczba członków:** W ciągu roku przybyło 70, ubyło 2—jest: 68.

— **Zarząd Oddziału:** Prezes *Aleksy Chrzanowski*, wice-prezes *Jan Plebański*, sekretarz *Stefan Wierusz-Kowalski*, skarbnik *Karol Jabłoński*, kustosz *Tomasz Bleszyński*.—Komisyja rewizyjna: *ks. Czesław Skomorowski*, *Adam Olszewski* i *Tadeusz Wierusz-Kowalski*.

— **Zebrania.** Oddział odbył zebrań ogólnych 1, miesięcznych 4. W zebraniach wzięty udział 234 osoby. Wygłoszono referaty: *A. Chrzanowski* „Ziemia rodzinna“, *T. Bleszyński* „Mazury Pruskie“, *J. Plebański* „Ziemia Błońska“.

— **Odczyty.** Zorganizowano 2 odczyty: *M. Wisznickiego* „Pieszo z Warszawy do Zakopanego“ (90 osób) i *K. Kulwiecia* „Polesie“ (49 osób)—razem wysłuchało odczytów 139 osób.

— **Biblioteka.** Przybyło 4 plany, 2 atlasy. Ogółem jest 16 tomów, 4 mapy, 2 atlasy.

— **Wycieczki.** Urządzono 7 wycieczek: do Okopów Szwedzkich pod Błoniem, do Łowicza, do Rokitna, do Żyrardowa, do Kampinosa i Żelazowej Woli, do Milanówka na wystawę rolniczą i do cukrowni w Józefowie. Wzięty udział ogółem 174 osoby. Wszystkie wycieczki prowadził *A. Chrzanowski*.

## Sprawozdanie kasowe:

### Wpływy.

Wpisowe nowych członków . . . . .	rb. 66.—
Składki za rok 1913 . . . . .	” 118.—
Zysk (brutto) ze sprzedaży wydawn. Centrali . . . . .	” 49.12
Wpływ (brutto) z wycieczek . . . . .	” 33.51
” ” z odczytów . . . . .	” 32.61
” ” z prenumeraty „Ziemi” . . . . .	” 24.50
” ” za znaki T-wa . . . . .	” 10.—
	<hr/>
Razem rb.	333.74

### Wydatki.

Wydatki kancelaryjne . . . . .	rb. 17.71
Prenumerata „Ziemi” . . . . .	” 37.60
Za sprowadzone wydawnictwa z Centrali . . . . .	” 25.—
Koszty urządzenia odczytów . . . . .	” 68.97
” ” wycieczek . . . . .	” 11.20
Na bibliotekę . . . . .	” 16.73
Nabycie latarni projekcyjnej . . . . .	” 65.—
Znaki T-wa . . . . .	” 10.—
<i>Saldo</i> . . . . .	” 81.53
	<hr/>
Razem rb.	333.74

## Oddział Chełmski.

**Adres:** Chełm, dr. E. Łuczkowski.

— **Liczba członków.** Było w 1912 r. 106, przy-  
było 3, ubyło 17, — jest 92.

— **Zarząd Oddziału.** Prezes *dr. E. Łuczkowski*,  
wice-prezes *Józef Papużyński*, sekretarz *Julian Kusz*,  
skarbnik *Marjan Wolff*, gospodarz lokalu *Antoni Kusz*,  
kustosz *P. Papużyński*, członek zarządu *Romuald Wy-*  
*czółkowski*. Komisya rewizyjna: *Felicyan Lechnicki*,  
*Aleksander Kochański* i *Bolesław Piotrowski*.

— **Zebrania.** Oddział odbył zebrań ogólnych 2,  
miesięcznych 8; wzięło udział w zebraniach osób 320.

Wygłoszono 7 referatów: *Józef Papużyński* „Koniec świata“, *dr. E. Łuczowski* „O przesądach i zabobnach ludu naszego“, *p. Sokołowski* „Serce, jako dźwignia pracy“, *dr. E. Łuczowski* „O leczeniu ludowym“, *p. Żaluska* „Zjawiska powszednie z punktu widzenia fizyki i chemii“, *dr. E. Łuczowski* „O pochodzeniu człowieka“ i *p. Lechnicki* „Z zagadnień współczesnego życia ekonomicznego“.

— **Biblioteka:** Przybyło 9 map i 1 plan. Ogółem jest 287 tomów.

— **Zbiory.** Jest okazów 566. Zwiedziło zbiory 72 osoby.

— **Wycieczki.** Urządzono 5 wycieczek: do jeziora Bazyłjańskiego, do Borku Chełmskiego, do Białawin, do Wytyczna i do Stołpia. Przewodnikami byli: *dr. E. Łuczowski*, *M. Wolff* i *R. Wyczółkowski*. Ogółem wzięło udział w wycieczkach 49 osób. Przyjmowano jedną wycieczkę z Lublina—15 osób. Przewodniczącym komisji wycieczkowej był *Aleksander Michalski*, sekretarzem *Bolesław Tor*.

— **Ogólne uwagi.** Rok sprawozdawczy był dla Oddziału nie pomyślny — ubyło dużo członków, a wielu zalegało z opłatą składek. Z całej liczby członków zaledwo 50 osób wykazało żywsze zainteresowanie sprawami krajoznawstwa — i tylko ci też brali udział w zebraniach i wycieczkach. Zarząd zmuszony był zmienić lokal, którego wyszukanie nastęrczało wielkie trudności z powodu braku mieszkań w Chełmie.

### Sprawozdanie kasowe:

#### Wpływy.

Pozostałość z roku poprzedniego . . . . .	rb.	20.74
Wpisowe nowych członków . . . . .	„	7.—
Składki za rok 1913 . . . . .	„	197.25
Z prenumeraty „Ziemi“ . . . . .	„	21.—
Wpływy brutto z zebrań . . . . .	„	6.80
Wpływy nadzwyczajne . . . . .	„	15.—

Razem 267.79

## Wydatki.

Wynajem i utrzymanie lokalu . . . . .	rb. 158.17
Wydatki kancelaryjne . . . . .	12.45
Za „Ziemię“ . . . . .	36.—
Koszty urządzenia zebrań . . . . .	20.—
„ „ wycieczek . . . . .	3.71
Na bibliotekę . . . . .	8.80
„ fotografie (dla Centrali) . . . . .	7.—
Dziesięcina . . . . .	20.43
<i>Saldo</i> . . . . .	1.23
<hr/>	
Razem rb.	267.79

## Oddział Częstochowski.

**Adres: Częstochowa, II aleja, I. 31.**

— **Liczba członków.** Było w 1912 r. — 71, przy-  
było 21, ubyło 8,—jest 84.

— **Zarząd Oddziału.** Prezes *dr. Władysław Bie-  
gański*, wice-prezes *Adam Świętochowski*, sekretarz  
*Władysław Gay*, skarbnik *Bolesław Płodowski*, kustosz  
*Wacław Płodowski*, członkowie *Jan Dreszer*, *Jan  
Wróblewski*, *Leon Mońkowski* i *Leon Butrymowicz*.  
Komisya rewizyjna: *dr. Karol Rozenfeld* i *Edmund  
Nowak*.

— **Zebrania.** Oddział odbył zebrań ogólnych 1,  
miesięcznych 4, wzięło udział w zebraniach osób 154.  
Wygłoszono 3 referaty: *dr. Ludomira Biegańska* „Szata  
roślinna ziem Polski“, *Jan Wróblewski* „Białowieża“,  
*M. Rawita-Witanowski* „Radomsk i okolice“.

— **Pomiary meteorologiczne.** Założono 1 stację,  
która prowadzona była od stycznia do czerwca.

— **Biblioteka.** Przybyło 23 dzieła, map 4. Ogó-  
łem jest 147 tomów, map 18.

— **Zbiory.** Przybyło fotografii 5, okazów minera-  
logicznych 10, florystycznych — 1 zielnik, faunistycznych  
18 i 6 gablotek (380 okazów), archeologicznych 14,  
numizmatycznych 85. Jest okazów 577. Zwiedziło zbio-  
ry 400 osób.





	z przeniesienia rb.	494.53
Dziesięcina Centrali . . . . .	„	26.88
Wydatki drobne . . . . .	„	5.95
<i>Saldo</i> . . . . .	„	231.20
	<hr/>	
	Razem rb.	758.56

---

## Oddział Grajewski.

**Adres: Grajewo (Łomż.) Bank dla handlu i przemęstu, p. B. Jabłkowski.**

**Zarząd Oddziału.** Prezes *B. Jabłkowski*, wiceprezes *ks. J. Butanowicz*, sekretarz *E. Łuniewska*, skarbnik *J. Członkowski*, kustoszka i bibliotekarka *C. Brunne*, gospodyni lokalu *J. Chyczewska*.

Oddział rozpoczął działalność w końcu grudnia.

---

## Oddział Grójecki.

**Adres: Grójec (Warsz.), p. Henryk Hołownia.**

— **Liczba członków.** Było w 1912 r. 88,—przybyło 1, ubyło 14,—jest 75.

— **Zarząd Oddziału.** Prezes *Stanisław Czekanowski*, wiceprezes *Stefan Ambrożewicz*, sekretarz, *Henryk Hołownia*, skarbnik *Stanisław Orzankowski*, członek: *Wiktor Kotarbiński*. Komisya rewizyjna *Józef Czirpisz* i *Antoni Wojdan*.

— **Zebrania.** Oddział odbył zebrzań ogólnych 2, wzięło udział osób 96.

— **Odczyty.** Urządzono dwa odczyty Prezesa Oddziału *Stanisława Czekanowskiego*, „Mazury pruskie—kraj i ludzie“ i wiceprezesa Zarządu Głównego *M. Wiesznickiego* „Pieszo do Zakopanego“.

Wycieczek Oddział w roku sdawozdawczym nie organizował.

## Oddział Jędrzejowski.

— **Adres:** Jędrzejów (kiel.), dr. F. Przypkowski.  
— **Liczba członków.** Było w r. 1912 33; —  
jest 33.

— **Zarząd Oddziału.** Prezes *dr. Feliks Przypkowski*, wice-prezesi *Fr. Adamowicz* i *dr. S. Pitass*, sekretarz *Emilja Kabzińska*, skarbnik *Antoni Sucharkiewicz*, kustosz *Wincenty Rumprecht*. Komisya rewizyjna *ks. J. Kociszewski* i *K. Gądzik*.

— **Zebrania.** Oddział odbył jedno zebranie roczne, w którym wzięło udział 5 osób.

— **Pomiary meteorologiczne.** Prowadzono przez cały rok bez przerwy i sprawozdania przesyłano co miesiąc do Biura meteorologicznego w Warszawie i do „Kuryera Kieleckiego“.

— **Biblioteka.** Przybyło 2 tomy. Ogółem jest 30 tomów.

— **Zbiory.** Przybyło fotografii 4, okazów geologicznych 12, mineralogicznych 1, archeologicznych 1, pamiątek historycznych 3, numizmatów 11. Ogółem jest około 1000 okazów.

Następujące osoby poparły pracę Oddziału: Julian Kosicki, Ignacy Suchecki i Julian Zubrzycki.

Stacya meteorologiczna w osobie d-ra F. Przypkowskiego nagrodzona została listem pochwalnym Centralnego T-wa Rolniczego na wystawie w Jędrzejowie we wrześniu 1913 r.

Projektowane jest urządzenie przy stacyi meteorologicznej stacyi telegrafu iskrowego w celu otrzymywania danych meteorologicznych bezpośrednio z wieży Eiffla w Paryżu.

### Sprawozdanie kasowe.

### Wpływy.

Składki za rok 1913 . . . . . rb. 49.50

## Wydatki.

Na prenumeratę „Ziemi“ . . . . .	rb. 15.55
Dziesięcina Centrali . . . . .	„ 4.95
Komplet papierków do heliografu . . . . .	„ 9.—
Splata części długu . . . . .	„ 20.—
	<hr/>
	Razem rb. 49.50

Pozostaje na rok 1914 długu 50 r. 80 k.

## Oddział Kaliski.

— **Adres:** Kalisz, Nowoogrodowa, 2 — p. Konstanty Bzowski.

— **Liczba członków.** Było w r. 1912—122, przybyło 52, ubyło 20, — jest 154.

— **Zarząd Oddziału.** Prezes *Alfons Parczewski*, wice-prezes *Stanisław Bzowski*, sekretarz *Konstanty Bzowski*, skarbnik *Maryja Nieniewska*, członkowie: *Kazimierz Becki*, *Józef Dąbrowski*, *Hieronim Miączyński* (do 1 lipca) *ś. p.* *Władysław Lesser*, *Melania Parczewska*, *Wacław Ruszkowski* i *Feliks Matawowski*. Komisya rewizyjna: *Emilja Bohowiczowa*, *Feliks Bruśnicki* i *Wanda Piotrowska*. Zarząd odbył 12 posiedzeń.

— **Zebrania.** Oddział odbył zebrań ogólnych 2 i miesięcznych 5; wzięło udział w zebraniach osób 197. Wygłoszono 6 referatów: *Melania Parczewska* „O Śląsku“, *Józef Dąbrowski* „Miasteczko polskie w Poznańskim“, *Kazimiera Kolska* „O Kaszubach i ziemi kaszubskiej“, *Alfred Ziółkowski* „O potrzebie utworzenia sekcji fizyograficznej“, *Alfons Parczewski* „Wspomnienie pośmiertne o Aleksandrze Jabłonowskim i Antonim Małeckim“, *Melania Parczewska* „Życiorys Karłowicza“.

— **Badania naukowe.** Zorganizowano badanie grodzisk w okolicy.

— **Odczyty.** Urządzono 4 odczyty publiczne: *Aleksandra Janowskiego* „Pamiętki Polskie w Padwie“, *Ludwika Krzywickiego* „Plemiona Polskie“, *Ignacy Piątkowskiej-Kuczborskiej* „Zwyczaj i pojęcia ludu Sie-

radzkiego“ i *Stanisława Thugutta* „Wyżyna Małopolska“. Ogółem wysłuchało odczytów 160 osób.

— **Biblioteka.** Przybyło dzieł 8, czasopism 3. Jest ogółem 90 tomów.

— **Zbiory.** Przybyło fotografii 7, obrazów 3, okazów geologicznych 2, mineralogicznych 10, faunistycznych 5, archeologicznych 32, etnograficznych 56. Ogółem jest okazów 330. Zwiedziły zbiory osób 243.

— **Wycieczki.** Urządzono 8 wycieczek: do Ostrzeszowa i Antonina w Poznańskim, Kokanina, Kościelnej Wsi, Liskowa, Żydowa, Sieradza i Warszawy. Z tych 5 wycieczek prowadził *K. Becki*, pozostałe *F. Matawowski*. Ogółem wzięło udział w wycieczkach osób 242. Przyjmoowano jedną wycieczkę z Włocławka (wraz z Kutnem) — osób 25.

— **Komisye:** Odczytowa — *Stanisław Bzowski* i *Konstanty Bzowski*, Wycieczkowa — *Kazimierz Becki* i *Feliks Matawowski*, Fotograficzna — *Wacław Ruszkowski* i *Feliks Matawowski*, Biblioteczna — *Konstanty Bzowski*, Wydawnicza — *Alfons Parczewski*, *Józef Dąbrowski* i *Melania Parczewska*, Fizyograficzna — *Melania Parczewska*, *Józef Dąbrowski*, *Alfred Ziółkowski*, *Tadeusz Lech* i *Wanda Piotrowska*, Muzealna — *Melania Parczewska* i *Marya Nieniewska*.

Następujące instytucje i osoby złożyły ofiary i poparły prace Oddziału: pp. sukcesorowie ś. p. *Stanisława bar. Graevého*, *Franciszka baronowa Graevé*, *Klotz z Piwonic*, *Miączyński*, *Parczewska*, *Ruszkowski*, *I Tow. Wzajemnego Kredytu*, *I Tow. Pożyczkowo-Oszczędnościowe*, *Karwaciński* ze *Skarszewa*, *Karśnicki* z *Majkowa*, *Bronikowska* ze *Szczypiorna*, *Milewscy*, *Żywanowska*, *Młynarscy*, *Dąbrowski*, *Bohowiczowie*, *Lechowic*, *Krzymuscy*, *Kopalińska* i *Kruszyńska*.

Rozwój normalny Oddziału hamowany jest w znacznej mierze przez szczupłość lokalu — oraz obojętność ogółu miejscowego dla spraw krajoznawczych.

## Sprawozdanie kasowe.

### Wpływy.

Pozostałość z roku poprzedniego	rb.	68.—
Wpisowe nowych członków	„	52.—
Składki za rok sprawozdawczy	„	364.25
„ zaległe	„	26.—
„ na rok 1914	„	38.25
Wpływy ze sprzedaży wydawnictw Centrali	„	8.90
„ „ „ pocztówek	„	47.92
„ „ „ z prenumeraty „Ziemi“	„	162.70
Dochód z wycieczek	„	—90
„ z odczytów	„	91.42
Dochody nadzwyczajne	„	125.—
Procent od sum lokowany w bankach	„	5.—
Muzeum	„	12.64
Ze sprzedaży znaczków członkowskich	„	4.40
		<hr/>
Razem	rb.	1007.38

### Wydatki.

Wynajem i utrzymanie lokalu	rb.	231.45
Pensye służby	„	78.—
Wydatki kancelaryjne	„	49.30
Prenumerata „Ziemi“	„	183.86
Za wydawnictwa obce i innych Oddziałów	„	34.58
Koszty urzędzenia odczytów	„	206.—
Na bibliotekę	„	18.22
„ Muzeum	„	73.35
„ badania naukowe	„	45.—
Ubezpieczenie od ognia	„	22.70
Za roczniki 1912 r.	„	18.30
Wieniec na grób ś. p. Władysława Lessera	„	15.—
Wydatki drobne	„	14.91
Saldo	„	16.71
		<hr/>
Razem	rb.	1007.38

## Oddział Kielecki.

— **Adres:** Kielce, ul. Leonarda 14.

— **Liczba członków.** Było w 1912 r.—104 przy-  
było 22, ubyło 12, — jest 114.

**Zarząd Oddziału.** Prezes *M. Zawadzki* (do 3 marca),  
*W. Janiszowski*, później *Mieczysław Kaczanowicz*, wice-  
prezes *Kazimierz Frycz*, sekretarz *Edmund Padechowicz*,  
skarbnik *Wincenty Kirchner*, gospodarz i kustosz *Tadeusz*  
*Włoszek*, członkowie: *Stanisław Podolski*, *Zdzisław Le-*  
*nartowicz*. Komisya rewizyjna: *Eleonora Markowska*,  
*Łukasz Jedlicki*, *Józef Żołatkowski*. Zarząd odbył 11 po-  
siedzeń.

— **Zebrania.** Oddział odbył zebrań ogólnych 1;  
wzięło udział w zebraniu 16 osób.

-- **Badania naukowe.** *P. Z. Lenartowicz* odna-  
lażł wykopaliska w Łopusznie (pow. kielecki) i Złotej  
(pow. sandomierski), *p. J. Milicer* dokonał poszukiwań  
archeologicznych pod Opatowem.

— **Odczyty.** Urządzono 4 odczyty publiczne:  
*J. Chelmińskiego* „Telegraf bez drutu“, *M. Koczanowicza*  
„Tadeusz Czacki“ i *St. Thugutta* „Wyżyna Małopolska“.  
Ogółem wysłuchało odczytów 423 osoby.

— **Biblioteka.** Przybyło dzieł 14 czasopism 1, map  
3, planów 4. Jest ogółem 280 tomów, 53 broszury, map  
29 planów 9. Korzystało z biblioteki 15 osób.

— **Zbiory.** Przybyło fotografii 100, obrazów 9,  
okazów paleontologicznych 2, mineralogicznych 2, fauny  
27, archeologicznych 82, etnograficznych 2, przedmiotów  
muzealnych 124, dokumentów 6, numizmatów 28, prze-  
zroczy 54, medalów 9, rękopisów 2, broni i pocisków  
4, przyrządów 2. Ogółem jest okazów 2509. Zwie-  
dziło zbiory osób 804.

— **Wycieczki.** Urządzono 7 wycieczek: do bro-  
waru *E. Karscha*, do Małogoszcza, *Wąchocka*, *Ojcowa*,  
*Ćmińska* i na *Św. Krzyż*. Wycieczki prowadzili: *W. Ja-*  
*niszowski*, *M. Gacki*, *T. Włoszek* i *W. Huet*. Ogółem  
wzięło udział w wycieczkach osób 90. Przyjmo-  
wano 12 wycieczek: z *Radomia*, *Lublina*, *Warszawy*,

Starej wsi, Żbikowa, Piotrkowa, Płocka, Kazimierzy Wielkiej, Łodzi — razem osób 167.

— **Komisye.** Odczytowa — *M. Zawadzki*, Wycieczkowa *W. Huet*, *M. Gacki*, *B. Szartowski*, *E. Padechowicz*, *S. Podolski*, Fotograficzna *Z. Lenartowicz*, *W. Koterski*.

Następujące instytucje i osoby złożyły ofiary i oparły prace Oddziału: Resursa Kielecka, pp. *Z. Andrzejewski*, *Arkuszewscy*, *Budkowski* z Łopuszna, *Ciechoński* *Wacław*, *Frycz* *Kazimierz*, *Gaszyńscy*, *Grabkowscy* z Lasochowa, *Chwalibóg* *Feliks*, *Jakowicka* *Marya*, *Jaroński* *Wiktor*, *Kalinowski* *Czesław*, *Kossuth* *L.*, *Laskowski* *Bronisław*, *Lenartowicz* *Z.*, *Lenartowicz* *W.*, *Majewski* z *Kotlic*, *Markowski* *B.*, *Milicer* *J.*, *Padechowicz* *E.*, *I. Podolski*, *St. Podolski*, *B. Ratajski*, *E. Różycki*, *Z. Rzędowski*, *Skłodowski* *J.* *Sobczyk*, *J. Siuda*, *Szczerbińska*, *Suliga*, *S. Tomaszewski*, *J. Tymieniecki*, *I. Zaborowska*, *Zahorowski*, *A. Zeydlerowa*, *J. Zubrzycki*.

— **Działalność Oddziału** ujawniła się głównie w następujących kierunkach: Siedzibę Tow. wraz ze zbiorami zmieniono na większą i przeniesiono do odpowiedniejszej części miasta. Rozpoczęto gromadzenie funduszu na dom własny, jednakże w roku sprawozdawczym, oprócz dobrowolnych ofiar, w ilości 160 r. 16 kop., nie wpłynęło nic na ten cel z bieżących dochodów Tow., z powodu użycia ich na zbiory archeologiczne (250 rb.) Brano udział pośredni w następujących pracach naukowych:

Prof. *Sz. Askenazemu* do dzieła „*Napoleon i Polacy*“ dostarczono dokładnych fotograficznych kopii dwu portretów: *kap. Ambr. Skarżyńskiego* i *kap. Joachima Hempla*; fotograficznych kopii i odpisów dokumentów osobistych i korespondencji wspomnianego *Skarżyńskiego* i innych. Przeprowadzono skuteczną korespondencję z osobami życzliwymi Tow. w sprawie okazania *p. Leneciewiczowi* pomocy w badaniach antropologicznych.

W pewnej mierze brano udział w pracy, pp. *J. Czarnockiego* i *J. Samsonowicza*, mającej na celu badania geologiczne w Łagowie, Opatowie i Iwaniskach.

Do „*Pamiętnika Fizyograficznego*“ za 1914 r. dostarczono Zarządowi głównemu dokładnych kopii foto-

graficznych i wymiarów, ozdobnej ceramiki przedhistorycznej ze Złotej (p. Sandom).

Wszystkie kopje fotograficzne odznaczające się dokładnością sporządził *Władysław Koterski*.

Rocznicę śmierci Tadeusza Czackiego uczczono obchodem złożonym z odczytu, śpiewu i muzyki.

Sprostowano niektóre wiadomości odnoszące się do gub. kieleckiej i dostarczono nowych do „Przewodnika po Europie“, wydawanego we Lwowie pod red. M. Orłowicza.

Zajęcia muzealne w ciągu miesięcy jesiennych były poświęcone przeważnie przyprowadzeniu do należytego stanu okazów ceramiki przedhistorycznej ze Złotej (pow. sandom.) i Łopuszna (pow. kielecki), którą, jak wiadomo zdobywa się w kawałkach. Pracy tej poświęcił sporo czasu obok p. *Z. Lenartowicza*, prof. *T. Włoszek*. Członek T-wa *J. Milicer* rozpoczął porządkowanie odnalezionych przez siebie przedmiotów w okolicy Opatowa.

Ze zbiorów odnosi niewątpliwy pożytek zarówno młodzież szkolna jak i wogóle osoby zwiedzające. Interesowanie się zbiorami wzrasta, za dowód czego służy składanie darów muzealnych, które w niedalekiej przyszłości wymagać będą własnego lokalu. Dzisiaj zajmują całą siedzibę Oddziału, z tego powodu na zebrania i odczyty musimy korzystać z gościnności życzliwych instytucji.

### Sprawozdanie kasowe.

#### Wpływy.

Pozostałość z roku poprzedniego	rb.	383.33
Wpisowe nowych członków	„	24.—
Składki za rok sprawozdawczy	„	295.50
„ zaległe	„	10.50
Wpływy z wycieczek	„	48.80
„ „ odczytów	„	195.15
Ofiary na budowę domu	„	160.16
Dochody nadzwyczajne	„	25.37
Ze skarbonki muzeum	„	80.50
		<hr/>
Razem	rb.	1223.31



## Wydatki.

Wynajem i utrzymanie lokalu . . . . .	rb. 363.—
Dziesięcina Zarządowi Główn. za r. 1912 . . . . .	” 30.40
Wydatki kancelaryjne . . . . .	” 39.66
” na wydawnictwa Centrali . . . . .	” 45.60
Koszty urządzenia odczytów . . . . .	” 156.73
” wycieczek . . . . .	” 35.83
Na zbiory muzealne . . . . .	” 285.95
” budowę domu . . . . .	” 160.16
” fotografie . . . . .	” 9.25
” ruchomości . . . . .	” 47.50
” wydatki drobne . . . . .	” 1.28
<i>Saldo</i> . . . . .	” 47.95
	<hr/>
	Razem rb. 1223.31

## Oddział Koniński.

— **Adres: Konin (Kal.) dr. Roman Ostrzycki.**

— **Liczba członków.** Jest 56.

— **Zarząd Oddziału.** Prezes *Roman Ostrzycki*, wice-prezesi *Paweł Romocki* i *Władysław Żywanowski*, sekretarz *Stefanja Esse*, skarbnik *Wiktor Grochowski*, kustosz *Roman Beranek*, członkowie: *Antoni Ślepowroński*, ks. *Stanisław Dutkiewicz*, ks. *Tomasz Jaworski* i *Jan Woliński*. Komisya rewizyjna: *Stefan Siciński* i *Tadeusz Szretter*.

— **Zebrania.** Oddział odbył zebrzań ogólnych 2 i miesięcznych 1; wzięło udział w zebraniach osób 83. Wygłoszono 1 referat: *W. Sztarka* „Sprawozdanie z wycieczki do Żychlina“ odczytał *P. Michel*.

— **Odczyty.** Urządzono 2 odczyty publiczne: *P. Michel* odczytał „Poznaj swój kraj“ i wygłosił pogadankę przyrodniczą „Sosna“. Ogółem wysłuchało odczytów 23 osoby.

— **Biblioteka.** Przybyło dzieł 115, map, 10, planów 1. Jest ogółem 128 tomów, map 22, planów 3. Korzystało z biblioteki osób 23.

— **Zbiory.** Przybyło fotografii 165, obrazów 3, okazów geologicznych 21, mineralogicznych 110, faunistycznych 9, florystycznych 12, archeologicznych 16, pamiątek historycznych 32, numizmatów 153. Ogółem jest okazów 521. Zwiedziło zbiory osób 26.

-- **Wycieczki.** Urządzono 13 wycieczek: do Żychlina, do Konina, Rzgowa, Pyzdr, Łądu i Kawnic, do Gosławic, Ślesina, Ignacewa, Lechemia, Wyszyny, Starego Miasta, Bieniszewa, Kazimierza (Biskupiego), Słupcy, Koła, cukrowni „Gosławice“. Z tych 6 wycieczek prowadził *P. Michel*, pozostałe: *ks. Dutkiewicz*, *ks. Jaworski*, *W. Sztark*, *St. Esse* (2), *W. Walczykiewicz*, *T. Kubiśzewski*, *J. Woliński*. Ogółem wzięło udział w wycieczkach osób 139.

— **Komisye.** Odczytowa:—*A. Ślepowroński*, *R. Beranek* i *J. Woliński*, Wycieczkowa -- *J. Woliński*, Fotograficzna — *P. Michel*.

## Sprawozdanie kasowe.

### Wpływy.

Wpisowe nowych członków . . . . .	rb.	47.—
Składki za rok sprawozdawczy . . . . .	„	41.25
„ na rok następny . . . . .	„	21.75
Wpływy ze sprzedaży wydawnictw Centrali . . . . .	„	37.80
Dochody nadzwyczajne . . . . .	„	11.—
„ drobne . . . . .	„	1.—
		<hr/>
	Razem rb.	159.80

### Wydatki.

Wynajem i utrzymanie lokalu . . . . .	rb.	6.—
Wydatki kancelaryjne . . . . .	„	10.36
Za wydawnictwa Centrali . . . . .	„	31.10
Na bibliotekę . . . . .	„	13.55
„ fotografie . . . . .	„	21.45
„ ruchomości . . . . .	„	34.91
„ wydatki drobne . . . . .	„	3.04
Saldo . . . . .	„	39.39
		<hr/>
	Razem rb.	159.80

## Oddział Kujawski.

— **Adres:** Włocławek, (Warsz.) ul. Kaliska 1.

— **Liczba członków.** Było w r. 1912—250, przy-  
było 70, ubyło—59, jest 261.

— **Zarząd Oddziału.** Prezes *Antoni Byszewski*,  
wice-prezesi *Przemysław Kowalewski* i *Witold Piasecki*,  
sekretarz *Rafał Furmański*, skarbnik *Witold Piasecki*  
i *Zofja Xieżopolska*, gospodarz *Roman Kobendza* i *Mie-  
czysław Nowacka*, kustosz *Cyprian Apanowicz*, człon-  
kowie: *Stanisława Grubowiecka*, *Antoni Olszakowski*  
i *Henryk Wińcza*. Komisya rewizyjna: *Karol Xieżopol-  
ski* i *Wacław Fabijanowski*. Zarząd odbył 23 po-  
siedzenia.

— **Zebrania.** Oddział odbył zebrań ogólnych 1  
i miesięcznych 10; wzięło udział w zebraniach osób 610.  
Wygłoszono 7 referatów: *Roman Kobendza* „O wyciecz-  
kach“, *Wiktor Ambrożewicz* „O kinematografach“, *Wi-  
told Piasecki* „Francya“ i „Kaukaz“, *Antoni Olsza-  
kowski* „Wycieczka Kalisz — Lisków“ i „Nieszawa—Ra-  
ciażek“, *Henryk Wińcza* „Historya ludożerstwa“ i *Cyprian*  
*Apanowicz* „Lubraniec — Zgłowiączka — Sułkowo“.

— **Odczyty.** Urządzono odczytów publicznych 3:  
*A. Szpadkowskiego* „O roku 1812“, *ks. Górzynskiego* „O ar-  
cheologii“ i wykopaliskach, *ks. Kruszyńskiego* „Pochodze-  
nie Słowian“. Ogółem wysłuchało odczytów 138 osób.

— **Biblioteka.** Przybyło tomów 19, czasopism 9,  
map, 2. Ogółem jest 280 tomów.

— **Zbiory.** Przybyło fotografii 2, obrazów 3, oka-  
zów geologicznych 2, mineralogicznych 12, florystycznych  
1, faunistycznych 6, etnograficznych 7, archeologicznych  
11, pamiątek historycznych 16, zabytków sztuki 5, nu-  
mizmatów 3. Zwiedziło zbiory osób 240.

— **Wycieczki.** Urządzono 12 wycieczek z których  
4 po Włocławku i przedmieściach; inne do: do lasów  
w Szpetalu Dolnym, Koła, Nieszawy i Raciażka, Kalisza  
i Liskowa, Lubrańca, Zgłowiączki, Ostrowąsa, Służewa:  
przewodnikami byli: pp. *Rajca*, *ks. Gruchalski*, *Olszakow-  
ski*, *ks. Górzynski*, *Kobendza* i *Apanowicz*. Wzięło udział



	z przeniesienia rb.	856.34
Wydatki kancelaryjne . . . . .	„	122.48
Na wydawnictwa własne . . . . .	„	100.—
„ dziesięcinę Centrali . . . . .	„	60.—
„ koszty urządzenia odczytów . . . . .	„	22.—
„ „ „ wycieczek . . . . .	„	20.—
„ zbiory muzealne . . . . .	„	8.39
„ badanie i plany jezior kujawskich . . . . .	„	50.—
„ delegacye w celach krajoznawczych . . . . .	„	20.—
„ fotografie . . . . .	„	13.35
„ składkę T-wu Tatrzańskiemu . . . . .	„	2.40
„ spłatę długu . . . . .	„	100.—
<i>Saldo</i> . . . . .	„	86.51
	<hr/>	
	Razem rb.	1461.47

## Oddział Kutnowski.

— **Adres:** Kutno (Warsz.). Stacya doświadczalna rolnicza, p. R. Pałasiński.

— **Liczba członków.** Jest — 74.

— **Zarząd Oddziału:** Prezes *Stefan Chrupczalowski* (do sierpnia) później *Witold Staniszkis*, wice-prezes *Fortunat Skarzyński*, sekretarz *Romuald Pałasiński* i *Jadwiga Wąsowska*, skarbnik *Zofia Chlewicka*, gospodarz *Zygmunt Jackowski*, członkowie: *A. Żółtowski* i *I. Englert*. Komisya rewizyjna: *Kazimierz Kahl*, *Antoni Troczewski* i *Feliks Wąsowski*. Zarząd odbył 14 posiedzeń.

— **Zebrań.** Oddział odbył zebrań ogólnych 1 (organizacyjne), miesięcznych 4; wzięło udział w zebraniach osób 275. Wygłoszono 5 referatów: *K. Stolyhwo* „Działalność Tow. Kraj. i jego zadania“, *K. Krzywicki* „O Kujawach“, *A. Troczewski* „Wydawnictwa krajoznawcze“, *A. Chmielińska* „O etnografii i urządzeniu wystaw etnograficznych i *W. Staniszkis*—„O Galicyi“.

— **Odczyty.** Urządzono 2 odczyty publiczne: *Mikolaja Wisznickiego* „Piękno naszego kraju“ i *prof.*

*Kazimierza Kulwiecia* „Polesie“. Ogółem wysłuchało odczytów osób 480.

— **Biblioteka.** Przybyło dzieł 17, czasopism 3. Jest ogółem 20 tomów.

— **Zbiory.** Jest fotografii 120.

— **Wycieczki.** Urządzono 5 wycieczek: do Koła, Kalisza i Liskowa, Nieszawy i Raciążka, Łowicza i Arkadyi, Łęczycy i Tumu. Ogółem wzięło udział w wycieczkach osób 71. Przyjmowano 2 wycieczki z Łęczycy i Warszawy — osób 47.

— **Komisye.** Wycieczkowa—*Wieczorowski, Z. Jackowski, Z. Chlewicka, R. Pałasiński, J. Szymański, H. Zielkiewiczowa*, Fotograficzna: *Dombrowicz, Wł. Daszkiewicz, St. Rudziński, H. Mysliborski, R. Pałasiński, K. Starnawski, H. Starzyński, Cz. Zielkiewicz.*

## Sprawozdanie kasowe:

### Wpływy.

Wpisowe nowych członków . . . . .	rb. 69.—
Składki za rok sprawozdawczy . . . . .	„ 190.50
Zysk ze sprzedaży wydawnictw . . . . .	„ 30.—
Wpływy z prenumeraty „Ziemi“ . . . . .	„ 27.22
Zysk z wycieczek . . . . .	„ 8.80
Z odczytów i zebrań . . . . .	„ 124.60
	<hr/>
Razem rb.	449.85

### Wydatki.

Wynajem i utrzymanie lokalu . . . . .	rb. 239.84
Wydatki kancelaryjne . . . . .	„ 45.87
Za „Ziemię“ . . . . .	„ 38.50
Koszty urządzenia zebrań i odczytów . . . . .	„ 97.53
„ wycieczek . . . . .	„ 7.95
Na delegacje w celach krajoznawczych . . . . .	„ 13.20
„ wydatki drobne . . . . .	„ 3.62
<i>Saldo</i> . . . . .	„ 3.34
	<hr/>
Razem rb.	449.85

## Oddział Lubelski.

— **Adres:** Lublin, Krakowskie-Przedm. 58—10.

— **Liczba członków.** Było w 1912 r.—118, przy-  
było—62, ubyło—15, jest 165.

**Zarząd Oddziału.** Prezes *Antoni Rostworowski*,  
wice-prezes *Stefan Uziembło*, sekretarz *Józefa Kunicka*,  
skarbnik *Kazimierz Markowicz*, członkowie: *Jan Kał-  
wajć*, *Stanisław Samsonowicz*, *Konrad Puternicki*.  
Komisyja rewizyjna: *Antoni Herlen*, *Wacław Czerwiń-  
ski*, *Franciszek Raczkowski*. Zarząd odbył 17 po-  
siedzeń.

— **Zebrań.** Oddział odbył zebrań ogólnych 1,  
miesięcznych 5; wzięło udział w zebraniach osób 115.  
Wygłoszono 2 referaty: *Henryk Wiercieński* „Cuple  
w okolicach Nałęczowa“ i „Dawne groby w Nałęczowie“.

— **Odczyty.** Urządzono 1 odczyt publiczny *Sta-  
nislawa Thugutta* „Wyżyna Małopolska“.

— **Biblioteka.** Przybyło dzieł 20, czasopism 4,  
broszur 8. Ogółem jest 70 tomów. Korzystało z bi-  
blioteki osób 14.

— **Wycieczki.** Urządzono 8 wycieczek: 2 po Lu-  
blinie, inne do: Świdnika, Kazimierza i Janowca, Na-  
łęczowa, Krupego i Chełma, Kijowa, cukrowni „Lublin“;  
6 z nich prowadził *Stefan Uziembło* inne: *W. Giełżyń-  
ski* i *S. Samsonowicz*. Ogółem w wycieczkach wzięło  
udział 269 osób. Największem powodzeniem cieszyły się  
wycieczki bliższe. 4 wycieczki nie doszły do skutku.

— **Komisye.** Wycieczkowa. *Stefan Uziembło*, *Jó-  
zefa Kunicka*, *Wanda Przybylska*, *Róża Skawińska*,  
*Romana Zapasiewiczówna*, *Stanisław Samsonowicz*.  
Statystyki ekonomicznej: *H. Wiercieński*, *Scheur-Ko-  
szańska*, *St. Dwornicki*, *W. Giełżyński*, *J. Janiszew-  
ski*, *M. Michniewski*, *M. Matecz*, *B. Sekutowicz*,  
*St. Samsonowicz*, *K. Tomorowicz*, *A. Rostworowski*,  
*J. Mączka*, *T. Moskalewski*.

— W roku sprawozdawczym wybitniejszym faktem  
w działalności Oddziału jest stworzenie Sekcji ekono-  
miczno-statystycznej, mającej na celu w pierwszym rzę-

dzie wydawnictwo „Opis statystyczny miasta Lublina“. Prace przygotowawcze posuwają się zwolna, a objęcie kierownictwa przez p. *H. Wiercińskiego* daje zupełną gwarancję, że opis będzie wykonany z całą sumiennoscia. Gdyby nie opieszałość członków do spraw krajowoznawczych, gdyby zapał z jakim wzięto się do roboty w pierwszych chwilach zawiązania Sekcji, trwał i nadal, dziś moglibyśmy przedstawić już bardziej konkretne rezultaty pracy wymienionej sekcji.

Przyrost członków w porównaniu do lat ubiegłych był wynikiem agitacji wśród okolicznych ziemian i inteligencji, mieszkającej na prowincyi, w gronie których T-wo zyskało wielu zwolenników.

### Sprawozdanie kasowe:

#### Wpływy.

Pozostałość z roku poprzedniego . . . . .	rb.	17.66
Wpisowe nowych członków . . . . .	„	60.—
Składki za rok sprawozdawczy . . . . .	„	425.50
„ zaległe . . . . .	„	38.—
„ na rok przyszły . . . . .	„	1.50
Wpływy ze sprzedaży wydawnictw własnych	„	15.—
„ „ „ Centrali	„	88.34
„ „ „ innych Oddz.	„	171.57
„ z wycieczek . . . . .	„	432.46
„ zebrań i odczytów . . . . .	„	14.60
„ nadzwyczajne . . . . .	„	100.—
Procent od sum w banku . . . . .	„	21.75
Podniesione z kasy Przemysłowców . . . . .	„	212.74
		<hr/>
	Razem rb.	1599.12

#### Wydatki.

Wynajem i utrzymanie lokalu . . . . .	„	248.90
Wydatki kancelaryjne . . . . .	„	54.33
„ na wydawnictwa Centrali . . . . .	„	89.31
„ „ „ obce i Oddz. . . . .	„	166.—
Koszty urządzenia odczytów . . . . .	„	41.—
„ „ wycieczek . . . . .	„	404.54
Na bibliotekę . . . . .	„	110.40
		<hr/>
	do przeniesienia rb.	1114.48



	z przeniesienia rb.	1114.48
Na zbiory muzealne . . . . .	”	236.85
„ delegacje w celach krajoznawczych . . . . .	”	15.—
„ fotografie . . . . .	”	4.—
„ ruchomości . . . . .	”	19.16
„ wydatki drobne . . . . .	”	17.60
Dziesięcina Centrali za rok 1912 . . . . .		32.10
Saldo w kasie . . . . .	”	24.20
„ „ banku . . . . .	”	135.73
	<hr/>	
	Razem rb.	1599.12

## Oddział Łódzki.

— **Adres:** Łódź, ul. Piotrkowska 91.

— **Liczba członków.** Było w r. 1912—410, przybyło — 100, ubyło — 9, — jest 501.

— **Zarząd Oddziału.** Prezes *Józef Adamowicz*, wiceprezesa *Jan Czeraszkiwicz*, *Bronisław Jasiński* i *Franciszek Lenartowicz*, sekretarz *Konrad Fiedler*, skarbnik *Sabina Gontarska*, gospodarz *Bronisław Jasiński*, bibliotekarz *Stanisław Kączkowski*, kustosz *Stanisława Smoleńska*, członkowie: *Marya Findeisenowa*, *Franciszek Hirszberg*, *Ignacy Hirszel*, *Stefan Pogorzelski*. Komisya rewizyjna *ś. p. August Raubał*, *Kazimierz Stebelski* i *Adam Stanisławski*.

— **Zebrania.** Oddział odbył zebrzań ogólnych 1, miesięcznych 7; wzięło udział w zebraniach 517 osób. Wygłoszono 7 referatów: *prof. Jan Lewiński* „Tektonika gór“, *Aleksander Janowski* „Zabytki polskie w Padwie“, *Michał Rawita-Witanowski* „Piotrków trybunalski“, *Sabina Gontarska* „Suwalszczyzna“, *Konrad Fiedler* „Ojców i jego okolice“ i „Bochotnica, Kazimierz Janowiec“ i *prof. Kazimierz Kukwiec* „Polesie“

— **Biblioteka.** Przybyło dzieł 26, czasopism 6. Ogółem jest 248 tomów.

— **Zbiory.** Przybyło fotografii 63, obrazów 4, okazów geologicznych 50, mineralogicznych 15, flory 3, fauny 1, etnograficznych 98, pamiątek historycznych 25, numizmatów 9. Ogółem jest okazów 2183.

— **Wycieczki.** Urządzono 13 wycieczek do: Retkini, Zgierza, Warszawy, piekarni mechanicznej Kopyńskiego, Mileszek, Konstancyńska—Lutomierska i Kazimierza, Lublina i Warszawy, Łasku, Aniołowa, Czarnieckiej Góry i Stąporkowa, Łęczycy i Tumu, Ojcowa i Pieskowej Skały, Łowicza i Arkadyi. Z tych 11 wycieczek prowadził *Bronisław Jasiński*, pozostałe *Konrad Fiedler*. Poza to, z inicjatywy i pod przewodnictwem sekretarza Zarządu *Konrada Fiedlera*, została zorganizowana w sześć osób dwutygodniowa wycieczka piesza od Częstochowy do Sandomierza przez Złoty Potok, Ogrodzieniec, Pilicę, Smoleń, Ojców, Pieskową Skałę, Miechów, Kielce, Chęciny, góry Ś-to Krzyskie, Ujazd, Klimontów, Ossolin. W powrotnej drodze Wisłą zwiedzano Kazimierz, Bochoćnicę i Puławę.

— **Przedsięwzięcia dochodowe.** Urządzono 22 przyjęcia towarzyskie. Wzięło udział w zebraniach 794 osoby.

— **Komisje.** Odczytowa: *Franciszek Lenartowicz, Konrad Fiedler, Franciszek Hirszberg*; Wycieczkowa: *Bronisław Jasiński, Konrad Fiedler, Wanda Rothertówna, Zofja Mroczkiewiczówna, Greta Szmidtówna, Zygmunt Hirsekorn, Piotr Korewa, Włodzimierz Kuczyński, Stanisław Stentzel*; Fotograficzna: *Włodzimierz Kuczyński, Witostaw Borowski, Konrad Fiedler, Zygmunt Hirsekorn, Piotr Korewa, Stanisław Lindner, Franciszek Wróblewski, Ambroży Zajdel*; Popularyzacji krajoznawstwa: *Marja Findeisenowa, Kajetan Kędzierski*; Statystyki ekonomicznej: *Marja Findeisenowa, Franciszek Hirszberg, Karol Michalski Józef Pogonowski i Stefan Pogorzelski*; Dochodów niestałych: *Józefa Adamowiczowa, Marja Findeisenowa, Greta Szmidtówna, Wanda Rothertówna, Janina Krąkowska, H. Krysińska, Zofja Mroczkiewiczówna, H. Rothertówna, J. Rothertówna, S. Bursze, K. Fiedler, Piotr Korewa i S. Hentzel*; Muzealna: *Jan Czeraszkiwicz, Marya Findeisenowa, Stanisława Smoleńska, Franciszek Hirszberg i Czesław Świerczewski*.

Następujące osoby i instytucje poparły prace Oddziału: Józef Koliński, Piotr Korewa, Ks. Malinowski, Jan Nowosielski, Piaskowski, Franciszek Piotrowski,

Pętkowscy, Eugenjusz Trojanowski, Ambroży Zajdel, Józef Witkowski, Czesław Świerczewski, Tow. Akc. „Zawiercie“, Redakcja gazety „Lodzer Zeitung“; szczególną gorliwością w popieraniu spraw krajoznawstwa odznaczył się wiceprezes Oddziału p. *Bronisław Jasiński*.

### Sprawozdanie kasowe.

#### Wpływy.

Pozostałość z roku poprzedniego	rb.	532.51
Wpisowe nowych członków	„	109.—
Składki za rok sprawozdawczy	„	1230.—
„ zaległe	„	54.—
Wpływy ze sprzedaży wydawnictw własnych	„	74.10
„ „ „ „ Centrali	„	152.16
Dochód z wycieczek	„	113.31
„ „ zebrań towarzyskich	„	148.06
Wpływy z odczytów	„	56.60
„ nadzwyczajne	„	87.10
„ za prenumeratę „Ziemi“	„	299.40
„ zwrotne, żetony i okładki do „Ziemi“	„	39.80
Zwrot komornego za część roku ubiegłego	„	208.35
Procent od sum w banku	„	38.99

Razem rb. 3143.38

#### Wydatki.

Wynajem i utrzymanie lokalu	rb.	1081.90
Pensje pracowników	„	120.—
Wydatki kancelaryjne	„	53.06
Na wydawnictwa Centrali	„	70.06
„ dziesięcinę Oddziału	„	139.30
„ koszty urządzenia zebrań i odczytów	„	67.70
„ bibliotekę	„	8.93
„ zbiory muzealne	„	189.44
„ badania naukowe	„	50.—
„ sekcję fotograficzną	„	85.26
„ roczniki T-wa i dostawę	„	62.90
„ wydatki drobne	„	52.50
„ inkaso składek	„	49.09

do przeniesienia rb. 2030.14

z przeniesienia rb.	2030.14
Za prenumeratę „Ziemi“ . . . . .	378.55
„ wydatki zwrotne, żetony i t. p. . . . .	39,60
<b>Saldo</b> . . . . .	<b>695.09</b>
	Razem rb. 3143.38

Reasumując całoroczną działalność Oddziału, dojść musimy do przekonania, że -- pomimo braku sprzyjających dla rozwoju instytucji warunków, a przede wszystkim braku ludzi chętnych lub mających czas do pracy — Oddział Łódzki posuwa się stale, choć może być powolnie, naprzód na drodze swego rozwoju. Ilość członków wzrasta; na zebraniach ogólnych i miesięcznych daje się zauważyć stałe powiększanie się frekwencji Członków i nawet gości; sympatya dla Towarzystwa w mieście, jak również zainteresowanie się nim, rośnie.

## Oddział Łowicki.

— **Adres:** Łowicz (Warsz.), Stare Miasto, dom Gianotti.

— **Liczba członków:** Było w r. 1912 — 70, przybyło 15, ubyło 4, — jest 81.

— **Zarząd Oddziału.** Prezes *Kazimierz Kiślański*, wice-prezesa *Aniela Chmielińska* i ks. *Jan Niemira*, sekretarz *Wiktor Pstroszeński*, skarbnik i gospodarz lokalu *Sianisław Diehl*, kustoszka *Aniela Chmielińska*, członkowie: ks. *pastor Edmund Bursche*, *M. Burdziński*, *J. Gajowniczek*, *Wł. Paszczykowski*, *St. Zakrzewski*, *J. Sokółowska* i *R. Kleindienst*. Komisya rewizyjna: *Wł. Tarczyński*, *Emil Balcer* i *Karol Rybacki*.

— **Zebrania.** Oddział odbył zebrań ogólnych 2, miesięcznych 3; wzięło udział w zebraniach osób 250.

— **Badania naukowe.** Gromadzono materiał statystyczny, tyczący się ludności Księstwa Łowickiego.

— **Odczyty.** Zorganizowano 2 odczyty publiczne: p. *Krynickiego* „O Kujawach“ i ks. *pastora E. Bur-*

*schego* „Wrażenia z podróży po Ameryce“. Ogółem wysłuchało odczytów osób 153.

— **Biblioteka.** Przybyło w ciągu roku tomów 8, czasopism 1; jest ogółem tomów 15, czasopism 4; korzystało z biblioteki 16 osób.

— **Zbiory.** Przybyło w ciągu roku okazów fotograficznych 9, szkiców i rysunków 2, geologicznych 36, florystycznych (wliczając tablice) 65, funistycznych 7, archeologicznych 6, etnograficznych 166, historycznych 1, numizmatów 8 — razem 300. Zwiedziło zbiory 6000 osób.

— **Wycieczki.** Urządzono 5 wycieczek: do Warszawy, Płocka, Mieczysławowa, Liskowa i jedną miejską. Przewodnikami byli *A. Chmielińska* i *Wł. Paszczykowski*. Przyjmowano 32 wycieczki: z Bochenia, Bąkowa, Domanewic, Retek, Bobrownik, Warszawy, Błonia, Wrzeczką, Głowna, Arkadyi, Kozłowa i Kompiny, Maurzyc, Mieczysławowa, Kutna, Łodzi, Kruszynka, Sochaczewskiego, Woli Grzybowskiej, Klarysewa, Lubelskiego, Płockiego, Pszczelina, Litwy—ogółem osób 754.

**Sekcja muzealna:** *Aniela Chmielińska*, (przewodnicząca), *ks. J. Niemira* (dział etnograficzny), *p. Sokołowska* (dział numizmatyczny), *p. Szymanowska* (dział mineralogiczny), *R. Kleindienst* (dział botaniczny), *p. Balcerowa* i *Trawińska* (dział zoologiczny) *K. Kiślański*, *S. Diehl*, *Sawicka* i *s. p. Kołakowska*. Oprócz tego przy rozmieszczeniu zbiorów w nowym lokalu ofiarowali swą pomoc: *p. Sokołowska*, *Trawińskie*, *J. Balcerowa*, *Z. i H. Chmielińskie*, *Bukowiecka*, *Kiślański*, *Kleindienst*, *J. Bókowski*, *Paszczykowi*, *Burdziński*, *Pawłowski*, *Zakrzewski*, *Strzemiński*.

Stosownie do postanowienia powziętego w roku minionym, rozpoczęto tworzenie działów: ogrodniczego, pszczelniczego i rolniczego; zwrócono się z prośbą o współdziałanie do kilku osób i instytucji. Najżywszą pomoc okazał prezes Tow. Ogrodniczego *E. Jankowski*, dzięki czemu najszybciej formuje się dział ogrodniczy.

W ciągu roku do działu ogr. czego przybyło 43 okazy, oraz komplet nasion kwiatów i warzyw; do działu rolniczego i pszczelniczego 40 okazów.

W tym okresie czasu ujawnione zostały wybitne zdolności artystyczne, — odnaleziono samouczkę — „wy-

twórczynię wycinanek“, z której pracami żadna równać się nie może; — paru malarzy orzekło, że wycinanki te są znacznej wartości artystycznej. Podług wzorów, dostarczanych przez Sekcyę panu K. Czechowskiemu — inżynierowi-ceramikowi, garncarze łowickcy wykonywują różne przedmioty w glinie z motywami łowickimi, zyskały one pierwszeństwo w dziale wyrobów glinianych na paru wystawach.

Sekcyja podjęła się gromadzenia okazów etnograficznych do powstającego w Warszawie Muzeum Etnograficznego, do Domu Ludowego w Żyrardowie i innych instytucyi. Sekcyja nie jest w możności zadość uczynić w tym kierunku prósbom, napływającym z różnych stron.

Wydana została książeczka p. t. „W jakim celu tworzymy muzeum w Łowiczu“, dotychczas pokryty został z rozprzedaży koszt wydania, wynoszący 21 rb. 25 kop., nadto na rzecz muzeum wpłynęło dotychczas 6 rb. 15 kop.

Niepodobna określić dokładnie liczby zwiedzających, — w dniu otwarcia nowego lokalu oglądało zbiory tyle osób, ile się tylko pomieścić mogło, — to samo działo się w ciągu kilku miesięcy w każdą niedzielę, niemal dopóki nie zaczęła się przebudowa schodów, prowadzących do lokalu, — co trwało nieskończenie długo i ukończone zostało przed paru tygodniami. Liczba zwiedzających wyniosła minimalnie 6000 osób. Ta długotrwała ruinacya spowodowała niemożność zwiedzenia muzeum przez J. E. Arcybiskupa, który okazał duże zainteresowanie zbiorami Oddziału, dopytywał się o nie i obiecał swe odwiedziny przy następnej bytności w Łowiczu. Arcybiskupowi wręczono zeszyt monograficzny „Ziemi“ poświęcony Księżtwu Łowickiemu i książeczkę o muzeum w oprawie, zdobnej wycinankami.

Muzeum zwiedziły w ciągu 1913 r. — 32 wycieczki, z nich cztery urządzały Oddziały P. T. Kr., wycieczek włościańskich było 14, dwie Kół Ziemianek, 11 wycieczek u... zięły szkoły, kursy rolnicze i ochraniarskie.

Ta duża ilość zwiedzających jest najlepszym dowodem, że ludzie rozumiejący doniosłość znaczenia muzeów prowincjonalnych, ocenili pracę naszą, że intere-

suja się nią, a zdania wyrażone w księdze pamiątkowej, świadczą, że zbiory nasze są dla wielu pobudką do pracy oświatowej. Szczerze boleć nad tem należy, że brak większych środków nie pozwala rozwijać się należycie instytucji, i że lwią część skromnych dochodów pochłania lokal.

### Wpływy kasowe Sekcji wyniosły:

Pozostałość z r. 1912 . . . . .	rb.	1.04
Ofiary i dary . . . . .	„	339.72
% od lokacyi i wkładów . . . . .	„	52.08
Podniesione z Tow. W. K. . . . .	„	40.—
Ze sprzedaży wycinanek i dzbanuszków . . . . .	„	3.17
		<hr/>
	Razem rb.	463.41

### Wydatki:

Wynajem i utrzymanie lokalu . . . . .	rb.	217.96
Wydawn. „W jakim celu tworzymy Muzeum“ . . . . .	„	21.25
Powiększenie i konserwacja zbiorów . . . . .	„	258.18
		<hr/>
	Razem	492.39
Deficyt na 1/I 1914 r. . . . .	„	28.98
W kasie Tow. Wzajemnego Kredytu wkładów . . . . .	rb.	422.72
lokacyi . . . . .	„	500.—
		<hr/>
	Razem	922.72

*Projekt budżetu Sekcji na r. 1914.*

### Wpływy.

Ofiary i dary . . . . .	rb.	360
% od lokacyi i wkładów . . . . .	„	50
Różne . . . . .	„	5.—
		<hr/>
	Razem	415.—

### Wydatki.

Wynajem i utrzymanie lokalu . . . . .	rb.	153.—
Zwiększanie i konserwacja zbiorów . . . . .	„	233.02
Splata deficytu z 1/I 1914 r. . . . .	„	28.98
		<hr/>
	Razem	415.—

**Komisye.** Odczytowa: *ks. Pastor E. Bursche, Wł. Paszczykowski, St. Diehl, K. Kiślański i A. Chmielińska.* Wycieczkowa: *Wł. Paszczykowski, A. Chmielińska, St. Diehl, R. Kleidenst i M. Burdziński.* Fotograficzna: *M. Burdziński, St. Diehl i R. Kleindienst.* Popularyzacyi krajoznawstwa: *A. Chmielińska, J. Sokołowska i W. Paszczykowski.*

Następujące osoby i instytucje poparły prace Oddziału: PP. Sokołowska, K. i Z. Trawińskie, J. Balcerowa, Z. i M. Chmielińskie, S. Szymanowska, Elżbieta Kowalczykowa, A. Więcek z Popowa, Kozina z Jackowic, Papieska, Fr. Malczykówna z Błędowa, ś. p. M. Kcłakowska, Przybylscy, Łagunowie, E. Jankowski, R. Oczykowski, ks. Cichocki, Wł. Tarczyński, Piotr i Czesław Boczkowscy, K. Czechowski, Burdziński, Gajowniczek, Urbanek z Bochenia, Boczek z Sierznik, Kurczak z Ostrowa, Surma z Skacierzyc, Ścibor z Ostrowa, Anyszko z Wrzeczka, Witeska ze Świeryża, St. Masłocha z Bobrownik, Michał Gałaj z Mystkowic, Żale z Kompiny, Zajac z Kompiny, Walenty Ziarnik z Domanewic, F. Kucharek z Ziewanic, Pachowski z Sierznik, Sieniawska z Łyszkowic, Cz. Wisłocki z Białobrzegów, R. Kleidienst, K. Kiślański, R. Markiewicz, Tow. Pszelniczo-Ogrodnicze, Tow. Wzajemnego Kredytu w Łowiczu, Redakcja „Ludu Polskiego“, Zarząd Teatru Polskiego w Warszawie, Zarząd Główny Pol. T. Kr., firmy: Alfred Grodzki, Wasilewski, Zawadzki, Tow. akc. Kowalski i Trylski.

### Sprawozdanie kasowe:

#### Wpływy.

Pozostałość z roku 1912 . . . . .	rb.	4.15
Wpisowe nowych członków . . . . .	„	15.—
Składki za rok sprawozdawczy . . . . .	„	218.25
„ zaległe . . . . .	„	11.25
„ na rok następny . . . . .	„	3.—
Wpływy ze sprzedaży wydawnictw własnych	„	51.06
„ „ „ „ Centrali	„	55.91
„ „ „ „ inn. oddz.	„	46.56
		<hr/>
		do przeniesienia rb. 405.18



	z przeniesienia rb.	405.18
Wpływy z wycieczek . . . . .	„	696.40
„ zebrań . . . . .	„	2.50
„ biblioteki . . . . .	„	75.15
„ odnajmu lokalu . . . . .	„	54.—
„ prenumeraty „Ziemi“ i t. p. . . . .	„	182.45
„ nadzwyczajne . . . . .	„	72.—
	<hr/>	
	Razem rb.	1487.68

### Wydatki.

Wynajem i utrzymanie lokalu . . . . .	rb.	184.37
Pensje pracowników . . . . .	„	130.—
Wydatki kancelaryjne . . . . .	„	14.39
„ na wydawnictwa własne . . . . .	„	41.90
„ „ „ Centrali . . . . .	„	43.34
„ „ „ innych oddziałów . . . . .	„	38.56
„ „ koszty urzędzenia zebrań . . . . .	„	10.—
„ „ „ „ wycieczek . . . . .	„	654.53
„ „ bibliotekę . . . . .	„	60.45
„ „ zbiory muzealne . . . . .	„	30.—
„ „ dziesięcinę za 1912 i 1913 r. . . . .	„	47.78
„ „ prenum. „Ziemi“, okł. i ogłosz. . . . .	„	160.50
„ „ roczniki T-wa . . . . .	„	10.50
„ drobne . . . . .	„	15.68
<i>Saldo</i> . . . . .	„	45.68
	<hr/>	
	Razem rb.	1487.68

### Projekt budżetu na rok 1914.

Pozostałość na rok 1914 . . . . . rb. 45.68

### Wpływy.

Wpisowe . . . . .	rb.	32.—
Składki za rok 1914 . . . . .	„	310.—
„ zaległe . . . . .	„	20.—
Ofiary i dary . . . . .	„	73.—
Z zebrań miesięcznych . . . . .	„	10.—
„ wycieczek . . . . .	„	700.—
„ odczytów . . . . .	„	85.—
	<hr/>	
	do przeniesienia rb.	1230.—

	z przeniesienia rb.	1230.—
Ze sprzedaży wydawnictw . . . . .	„	150.—
Za odnajęcie lokalu Tow. . . . .	„	60.—
„ prenumeratę okładki i albumy „Ziemi“	„	150.—
	Wpływy ogółem rb.	1590.—
Przewidywany deficyt	„	45.68
	Razem rb.	1635.68

### Wydatki.

Na wynajem i utrzymanie lokalu . . . . .	rb.	190.—
„ pensje pracowników . . . . .	„	120.—
„ dar na zbiory muzealne . . . . .	„	50.—
„ bibliotekę . . . . .	„	25.—
„ zebrania miesięczne . . . . .	„	15.—
„ wycieczki . . . . .	„	660.—
„ odczyty . . . . .	„	84.—
„ wydawnictwa . . . . .	„	240.—
„ dziesięcinę Centrali 1914 r. . . . .	„	36.20
„ prenum. przesyłkę, albumy okł. „Ziemi“	„	155.—
„ roczniki Towarzystwa za 1913 r. . . . .	„	12.30
„ materiały piśmienne, marki, etc. . . . .	„	25.—
„ różne drobne . . . . .	„	23.18
	Razem rb.	1635.68

Zwrócić musimy uwagę, że rok 1913 dla Oddziału Łowickiego nie był normalny, zebrania miesięczne nie odbyły się w ilości wskazanej z przyczyn od Zarządu niezależnych. Przenosiny i urządzenie się w nowym powiększonym lokalu zajęły pierwsze dwa miesiące roku sprawozdawczego. Następnie na skutek interwencji władz właściciel domu przystąpił do zamiany jedynych schodów prowadzących do naszego lokalu (I piętro) na ogniotrwałe. W tym celu rozebrano nam schody i tak pozostawiono..... przez 7 miesięcy! Pomimo skargi wniesionej z tej racji do sądu, Towarzystwo nasze pozbawione było do m. grudnia możliwości korzystania z lokalu.

Urządzanie pogadank i odczytów również połączone jest z przeszkodami trudnemi bardzo do zwalczania.

## Oddział Łomżyński.

— **Adres:** Łomża, ul. **Wesoła** № 6, dom **Słomiewicza**.

— **Liczba członków.** Było w r. 1912—47, przybyło 7, ubyło 2, jest — 52.

— **Zarząd oddziału.** Prezes *Adam Mieczkowski*, wiceprezes *K. Drewnowski*, sekretarz *A. Beresewicz*, skarbnik *L. Ciecierski*, kustosz *A. Haraburda* i *B. Tuszowski*, członkowie: *C. Zagórska*, *W. Krajewska*, *Z. Grzymkowska*, *M. Bodalski*, *H. Rościszewski*.

— **Zebrania.** Oddział odbył zebranie ogólne 1; wzięło udział osób 19.

— **Odczyty.** Urządzono 2 odczyty publiczne: *A. Skiwskiego* „O malarstwie w Polsce“ i *H. Rościszewskiego* „Pogadanka popularna z zakresu chemii“.

Ogółem wysłuchało odczytów 270 osób.

— **Biblioteka.** Przybyło dzieł — 45. Jest ogółem 111 tomów,

— **Zbiory.** Przybyło okazów mineralogicznych 11, florystycznych 1, numizmatów 52. Ogółem jest okazów 91.

— **Wycieczki.** Urządzono 6 wycieczek: do Szuru, Kleczkowa, Motyki, Miastkowa, Suwalszczyzny, Nowogrodu. Z tych 3 wycieczki prowadziła *C. Zagórska*, pozostałe *M. Bodalski* i *A. Mieczkowski*. Ogółem wzięło udział w wycieczkach osób 295.

— **Komisye.** Odczytowa — *K. Drewnowski*, Wycieczkowa *A. Mieczkowski* *C. Zagórska*, Fotograficzna *R. Blum*.

Następujące osoby złożyły ofiary i poparły prace Oddziału: pp. Józef Weber, Ludwik Dłużniewski, Cecylja Zagórska.

### Sprawozdanie kasowe.

#### Wpływy.

Pozostałość z roku poprzedniego . . . . .	rb.	18.78
Wpisowe nowych członków . . . . .	„	6.—
Składki za rok sprawozdawczy . . . . .	„	135.75
		<hr/>
do przeniesienia	rb.	160.53

	z przeniesienia	rb.	160.53
Składki zaległe		„	28.75
Wpływy ze sprzedaży wydawnictw Centrali		„	3.75
„ „ „	pocztówek (wyd. wł.)	„	4.84
„ „ „	wydawn, innych oddz.	„	3.60
Zysk z wycieczek		„	4,37
Wpływy z odczytów		„	54.30
„ „ prenumeraty „Ziemi“		„	20.50
		Razem	rb. 280.64

### Wydatki.

Wynajem i utrzymanie lokalu	rb.	70.—
Pensje woźnego i usługi	„	30.—
Wydatki kancelaryjne	„	19.50
Na rocznik T-wa	„	7.35
„ wydawnictwa innych Oddziałów	„	10.—
„ koszty urządzenia odczytów	„	23.14
„ prenumeratę „Ziemi“	„	12.40
„ dziesięcinę Centrali	„	11.47
„ spłatę długu i procent	„	62.33
„ ruchomości i muzeum	„	11.72
„ druki	„	6.66
Saldo	„	16.07
	Razem	rb. 280.64

## Oddział Miechowski.

— **Adres.** Miechów (Kiel.) p. Wacław Jaskłowski, adw. przys.

— **Liczba członków.** Było w r. 1912—44, przybyło 19, ubyło 5,—jest 58.

— **Zarząd Oddziału.** Prezes *Wacław Jaskłowski*, wiceprezes *Stanisław Fijałkowski*, sekretarz *Wacław Kozerański*, skarbnik *Janina Białowa*, kustosz *Tomasz Baraniecki*, członek: *Józef Malewski*. Komisja rewizyjna *dr. Stefan Lejman*, *dr. Jan Biały* i *Henryk Zaporowski*.

— **Zebrania.** Oddział odbył zebrań ogólnych 8 i miesięcznych 8; wzięło udział w zebraniach osób 180. Wygłoszono 4 referaty: *Alfred Ziółkowski* „O zadaniach sekcji fizyograficznej“, *Jerzy Karczewski* „O antropologii“, *Stanisław Piechowski* „Fizyograficzny charakter ziem polskich“, „Idea polska a egoizm narodowy“, „Styl Zakopiański“ i „Historia języka polskiego“.

— **Odczyty.** Urządzono 7 odczytów publicznych: *Józefa Malewskiego* „Co widać pod mikroskopem“, p. *Piętkowskiej* „Piękno w życiu“, *Alfreda Ziółkowskiego* „O budowie kuli ziemskiej“, *Napoleona Normarka* „Opółdniowych słowianach“, *dr. Stefana Lejmana* „O alkoholu i jego skutkach“, *Stanisława Piechowskiego* „Tatry“, *Antoniego Minkiewicza* „Wpływ przyrody na rozwój pierwszego człowieka“. Ogółem wysłuchało odczytów 1314 osób.

— **Zbiory.** Przybyło okazów 56. Ogółem jest okazów 945. Zwiedziło zbiory osób 293.

— **Wycieczki.** Wycieczek nie urządzano. Przyjmowano 1 wycieczkę z Olkusza—osób 9.

— **Komisye.** Odczytowa — *Józef Malewski*, Wycieczkowa — *Stanisław Fijałkowski*, Fotograficzna — *Chmielowiec*, *A. Karkowski*, *J. Białowa*.

Prace Oddziału poparł p. *Stanisław Czarnowski*.

## Sprawozdanie kasowe.

### Wpływy.

Pozostałość z roku poprzedniego . . . . .	rb.	70.22
Wpisowe nowych członków . . . . .	„	22.—
Składki za rok sprawozdawczy . . . . .	„	61.—
„ zaległe . . . . .	„	30.—
Wpływy ze sprzedaży wydawnictw Centrali	„	40.90
Dochody nadzwyczajne . . . . .	„	21.12
		<hr/>
Razem	rb.	245.24

### Wydatki.

Wydatki kancelaryjne . . . . .	rb.	23.23
Na wydawnictwa Centrali . . . . .	„	51.68
		<hr/>
do przeniesienia	rb.	74.91

	z przeniesienia rb.	74.91
Na urządzenie odczytów . . . . .	„	23.16
„ komisję fizyograficzną . . . . .	„	30.—
„ ruchomości dla muzeum . . . . .	„	51.25
Dziesięcina za 1911 i 1912 r. . . . .	„	6.47
<i>Saldo</i> . . . . .	„	59.45
	Razem rb.	245.24

## Oddział Olkuski.

— **Adres:** Olkusz (Kiel.), inż. Antoni Minkiewicz.

— **Liczba członków.** Było w 1912 r.—94, przybyło 9, ubyło 2,—jest 101.

— **Zarząd Oddziału.** Prezes *Antoni Mińkiewicz*, wice-prezes *Józef Opalski*, sekretarz *Stefania Opalska*, skarbnik *Stefan Buchowiecki*, kustosz *Jan Osmołowski*, członkowie: *Konrad Krajewski* i *Kazimierz Tacikowski*. Komisja rewizyjna: *Aleksander Machnicki*, *Antoni Okrajski* i *Józef Waśniewski*.

— **Zebrań.** Oddział odbył zebrań ogólnych 5, miesięcznych 9; wzięto udział w zebraniach osób 334. Referatów wygłoszono 4: *Aleksander Machnicki* — 3 pogadanki ekonomiczne i *dr. Stefan Buchowiecki*. „O Podolu“.

— **Pomiary meteorologiczne.** Prowadzono pomiary opadów przez cały rok.

— **Odczyty.** Urządzono 9 odczytów publicznych: *J. Chelmińskiego* „Zwycięzcy powietrza“, *Al. Janowski* „Łysogóry“, *M. Stolyhwo* „Urządzenia ochronne u zwierząt“, *A. Sujkowski* „O Wiśle i Odrze“, *St. Czarnowskiego* „O grotach w Ojcowie“, *J. Malewskiego* „Co widać pod mikroskopem“, *J. Drzewieckiego* „O zwyczajach Wielkanocnych w Polsce“ (2 razy), oraz 2 pokazy dla dzieci (bajki). Wysłuchało odczytów osób 823.

— **Biblioteka.** Przybyło w ciągu roku dzieł 109, map 3. Jest ogółem tomów 240. Korzystało z biblioteki osób 21.

— **Zbiory.** Przybyło fotografii 31, okazów faunystycznych 133. Ogółem jest okazów 400.

— **Wycieczki.** Urządzono 4 wycieczki: do Miechowa i Raclawic, do Okradzionowa, do Raclawic, Ojcowa i Szklar, do Krakowa. Przewodnikami byli: *J. S. Jarno, K. Krajewski* i *A. Minkiewicz*; wzięło udział w wycieczkach osób 136. Przyjmowano 3 wycieczki: z Warszawy, z Radomia, z Zagłębia oraz pojedyncze grupy — ogółem osób 240.

**Schronisko w Ojcowie.** Otwarte zostało 8 maja w wynajętej willi K. Konwalijki, i było czynne do 15 października. W tym czasie korzystało ze schroniska 750 osób (1350 noclegów), co wobec pierwszego roku istnienia i niepomyślnego dla wycieczek, dżdżystego lata świadczy o rzetelnej potrzebie schroniska. Z wpływów zostały pokryte koszty urządzenia, jednakże wobec taniości noclegów, z których ulgowych po kop. 15 było 90%, pomimo tak dużej frekwencji pokazało się, że utrzymanie schroniska w domu wynajętym zawsze musi przynieść pewien deficyt. Budowa więc własnego domu w Ojcowie jest rzeczą pierwszorzędną wagi.

Bilans schroniska za pierwszy rok istnienia przedstawia się jak następuje:

### Wpływy.

Udział członków Oddz. Olk. . . . .	rb. 159.—
Z noclegów . . . . .	„ 215.77
Dary od osób prywatnych . . . . .	„ 21.25
Pożyczka „ „ . . . . .	„ 61.—
Dług Centrali i innym za inwentarz . . . . .	„ 71.—
	<hr/>
Razem	rb. 528.02

### Wydatki.

Lokal i usługa . . . . .	rb. 230.50
Inwentarz gotówką . . . . .	„ 169.20
„ na kredyt . . . . .	„ 71.—
Splata pożyczki . . . . .	„ 40.—
Drobne wydatki . . . . .	„ 4.45
Saldo . . . . .	„ 12.87
	<hr/>
Razem	rb. 528.02

## Regulamin schroniska w Ojcowie.

1. Schronisko nosi nazwę: „Schronisko Polskiego Towarzystwa Krajoznawczego w Ojcowie“.
2. Zamówienia na noclegi skierowywać należy do Zarządu Oddziału Polskiego Towarzystwa Krajoznawczego w Olkuszu.
3. Korzystać ze schroniska mogą wszyscy członkowie Pol. T-wo Krajoznawczego, oraz wycieczki krajoznawcze.
4. Przy jednoczesnem zgłaszaniu się kilku wycieczek, pierwszeństwo mają wycieczki urządzone przez P. T-wo Krajoznawcze, następnie wycieczki szkolne.
5. Noclegi w schronisku udzielają się jedynie za płatnymi biletami, które należy przechowywać dla kontroli.
6. Za zamówione noclegi należy uiszczać zapłatę nawet w razie niekorzystania z takowych przez zamawiającego, o ile w zamówionym terminie nie zajmie schroniska inna wycieczka.
7. Każdy nocujący w schronisku obowiązany jest zapisać w książce, znajdującej się w schronisku, swe nazwisko i uiszczoną zapłatę.
8. Wszystkie nieporozumienia i dostrzeżone niedokładności powinny być wnoszone do książki zażaleń schroniska.
9. Członkowie Zarządu schroniska, oraz osoby, upoważnione przez Zarząd Oddziału Olkuskiego P. T-wo Krajoznawczego, mają prawo kontrolować bilety.
10. Na żądanie kontrolerzy schroniska obowiązani są legitymować się pełnomocnictwami.
11. Korzystać ze schroniska dozwolonem jest najdłużej w przeciągu dni 5-ciu.
12. Wszyscy przebywający w schronisku obowiązani są stosować się do ogłaszanych w schronisku przepisów.

— **Popularyzacja krajoznawstwa.** Od 19 października począwszy do końca roku p. *R. Tacikowska* co sobotę wygłaszała konferencje z dziedziny krajoznawstwa, zgodnie z następującym regulaminem, opracowanym przez komisję:



- 1) Cel komisji — popularyzacja krajoznawstwa.
- 2) Konferencje odbywać się mają co tydzień, lub co dwa tygodnie.
- 3) Komisja winna opracować cykl konferencji na kilka tygodni naprzód.
- 4) Na zebraniach tygodniowych mają być odczytywane z „Ziemi“ sprawozdania z działalności P. T. Kr., oraz streszczane artykuły, zasługujące na szersze poznanie.
- 5) Po konferencji każdorazowo winno być komunikowane słuchaczom kto i o czym ma mówić na następnej.
- 6) Należy mieć na celu zapoznanie słuchaczy z instytucjami społecznymi, z działalnością wybitnych jednostek, z obowiązującą każdego pracą społeczną.
- 7) Należy zapoznawać z okolicami, do których projektowane są wycieczki.
- 8) Zastrzega się wszelka propaganda osobistych przekonań politycznych, filozoficznych i religijnych.

Ogółem wzięło udział w konferencyach osób 42.

— **Komisje.** Odczytowa: *Stan. Iwaszkiewicz, Bol. Jasiński, Michał Zub, Stefan Żarski*. Wycieczkowa: *W. Buchowiecka, Giedroyciowa, J. Osmolowska, J. Gurbiel, A. Okrajni, K. Tacikowski, J. S. Jarno, M. Zub*. Fotograficzna: *J. Osmolowska, Wojdacki, Gurbiel, Wyżewski, Osmolowski*.

Następujące osoby poparły prace Oddziału: St. Thugutt, St. Czarnowski, A. Sujkowski, J. Drzewiecki, Malewski.

### Sprawozdanie kasowe.

#### Wpływy.

Wpisowe nowych członków i zaległe z 1912 r.	rb.	17.—
Składki za rok 1913 i zaległe z 1912 r.	„	226.40
Ze sprzedaży wydawnictw Centrali	„	98.20
Zysk z wycieczek	„	11.—
Za żetony	„	30.—
Wpływy z odczytów	„	89.10
Z prenumeraty „Ziemi“	„	110.—
		<hr/>
Razem rb.		581.70

## Wydatki.

Wynajem i utrzymanie lokalu . . . . .	rb.	75.—
Pensya woźnego . . . . .	„	24.—
Wydatki kancelaryjne . . . . .	„	41.87
Za wydawnictwa Centrali . . . . .	„	63.10
Prenumerata „Ziemi“ . . . . .	„	100.—
Dziesięcina za rok 1912 . . . . .	„	34.05
Za żetony . . . . .	„	40.—
Koszty urządzenia odczytów . . . . .	„	60.—
Na bibliotekę . . . . .	„	25.—
Rocznik 1912 r. . . . .	„	14.10
Delegacye w celach krajoznawczych . . . . .	„	15.—
Bilety członkowskie, oprawa „Ziemi“, klisze . . . . .	„	7.94
Ruchomości . . . . .	„	23.—
		<hr/>
	Razem rb.	581.70

Fatalna pogoda w lecie r. b. z całego szeregu projektowanych wycieczek umożliwiła dojście do skutku zaledwie 4-ch z ogólną ilością uczestników 136, co wobec 178 osób w roku poprzednim stanowi o 30% mniej. Natomiast odczyty i referaty ściągnęły ogółem 1199 osób, wobec 637 w r. 1912, czyli + 89% na korzyść roku bieżącego. Okoliczność ta wymownie świadczy o pogłębieniu i poczucia obowiązków krajoznawczych wśród członków Oddziału.

## Oddział Ostrołęcki.

**Adres: Ostrołęka (Łomż.), p. Marja Scheur.**

— **Liczba członków.** Było w 1912 r.—55, przybyło 74, ubyło 2.—Jest 127.

— **Zarząd Oddziału.** Prezes *Marja Scheur*, wiceprezes *Józef Gniazdowski*, sekretarz *Marja Przeclawska*, skarbnik *Jan Mościcki*, gospodarz *Alfred Zieliński*, kustosz *Piotr Szymański*. Komisya rewizyjna: *Józef Psarski*, *Feliks Milewski*, *Cecylia Siodłowska*.

— **Zebrania.** Oddział odbył zebrań ogólnych 6; wzięło udział w zebraniach 384 osoby.

— **Odczyty.** Urządzono 5 odczytów publicznych: *Ludwika Krzywickiego* „Kurpie“, *Z. Bąkowskiego* „Rozwój i dążenia T-wa Krajoznawczego“ i „Kaszuby“, *B. Krajewskiego* „Gleby ziem Polskich i historia tworzenia się ich w świetle badań archeologicznych“, *Tadeusza Podkomorskiego* „Stany Zjednoczone i Turcja“, *Stanisława Thugutta* „Wyżyna Małopolska“. Ogółem wysłuchało odczytów 366 osób.

— **Biblioteka.** Przybyło dzieł 50, czasopism 8, map 7. Jest ogółem 50 tomów map 7, czasopism 8.

— **Zbiory.** Przybyło fotografii 25, obrazów 2, okazów geologicznych 40, mineralogicznych 63, florystycznych 3, faunistycznych 8, archeologicznych 4, etnograficznych 211, pamiątek historycznych 45, zabytków sztuki 36, numizmatów 617. Ogółem jest okazów 1054. Zwiedziło zbiory 144 osoby.

— **Wycieczki.** Urządzono 6 wycieczek: do Warszawy, Kadzidla, tartaku pod Ostrołęką, Kruków i okolic podmiejskich, Wyszkowa, browaru Łasek. Przewodnikami byli: p. *Szymański*, *Marja Scheur*, *M. Przecławski*, *Tadeusz Podkomorski*, *A. Rakowski*. Przyjmo-  
wano 2 wycieczki z Warszawy, ogółem 71 osób.

— **Komisye.** Muzealna: *Dyonizy Majewski*, *Radosław Krajewski*, *Maryla Święcińska* i *Piotr Szymański*, Popularyzacyi Krajozn. *Dyonizy Majewski*, *Maryla Przecławska*, *F. Bruzdowicz*, *R. Krajewski*, *J. Markiewiczowa*, *Maryla Scheur*, *M. Siwkowski*, *S. Szelański*, *M. Święcińska*, *A. Rakowski*.

## Sprawozdanie kasowe.

### Wpływy.

Pozostałość z roku poprzedniego . . . . .	rb. 26.77
Wpisowe nowych członków . . . . .	„ 18.25
Składki za rok sprawozdawczy . . . . .	„ 125.50
„ zaległe . . . . .	„ 4.25
„ na rok następny . . . . .	„ 7.—
Wpływy ze sprzedaży wydawnictw . . . . .	„ 156.08
„ z wycieczek . . . . .	„ 13.80
„ „ odczytów . . . . .	„ 19.35
Mylnie zapis. w wydat. pozycya (późn. cofn.) „	9.94
	<hr/>
	Razem rb. 380.94

### Wydatki.

Wydatki kancelaryjne . . . . .	rb. 10.76
„ na wydawnictwa Centrali i inne . . . . .	94.71
Koszty urządzenia zebrań . . . . .	19.—
„ „ odczytów . . . . .	26.70
„ „ wycieczek . . . . .	13.95
Na badania naukowe . . . . .	3.—
„ delegacje w celach krajoznawczych . . . . .	3.75
<i>Saldo</i> . . . . .	209.07
	<hr/>
	Razem rb. 380.94

## Oddział Ostrowiecki.

— **Adres: Ostrowiec (Rad.), p. Jan Żakowski.**

— **Liczba członków.** Jest 191.

— **Zarząd Oddziału.** Prezes *Jan Żakowski*, wice-prezesa *Stefan Czapliński* i *Wanda Wardyńska*, sekretarz *ks. Władysław Chrzanowski*, skarbnik *Stanisław Izdebski*, gospodarz *Stanisław Mann*, kustosz *Alina Makarewiczówna*, członkowie: *Otton Bülow* i *Stefan Stachurski*. Komisja rewizyjna: *Szczepan Bratkowski*, *Adam Mrozowski*, *Juliusz Zipser*.

— **Zebrania.** Oddział odbył zebrań ogólnych 1, miesięcznych 2; wzięło udział w zebraniach 535 osób. Wygłoszono 3 referaty: *Mikołaj Wisznicki* „Piękno naszego kraju“, *Stefan Soltyk* „O szkolnictwie“, *ks. Władysław Chrzanowski*, „Poglądy Sołowjowa na narodowość i stosunek jego do Słowianofilów“.

— **Biblioteka.** Zaprenumerowano 18 czasopism. Oddział rozpoczął działalność w połowie października b. r.

### Sprawozdanie kasowe.

#### Wpływy.

Wpisowe nowych członków . . . . .	rb. 140.—
Składki za rok sprawozdawczy . . . . .	184.—
Zysk ze sprzedaży wydawnictw . . . . .	3.34
Wpływy z odczytów . . . . .	29.40
	<hr/>
	wpływów rb. 357.24
Dług na rok następnny . . . . .	8.05
	<hr/>
	Razem rb. 365.29

### Wydutki.

Wynajem i utrzymanie lokalu . . . . .	rb.	57.25
Pensye pracowników . . . . .	„	19.02
Wydutki kancelaryjne . . . . .	„	36.82
„ na urządzenie odczytów . . . . .	„	43.—
Na bibliotekę . . . . .	„	0.50
„ ruchomości . . . . .	„	193.70
„ wydatki drobne (wpisy szkolne) . . . . .	„	15.—
		Razem rb. 365.29

## Oddział Piotrkowski.

— **Adres:** Piotrków, Stary Rynek 3.

— **Liczba członków.** Było w 1912 r.—176, przybyło—40, ubyło 12,—jest 184.

— **Zarząd Oddziału.** Prezes *Michał Rawita-Witanowski*, sekretarz *Halina Jaroszevska*, skarbnik *Karol Kononowicz*, gospodarz *Kazimierz Głowacki*, kustosz *Feliks Stronczyński*, członkowie: *Cezary Jachimowski*, *Jan Cholewicki*, *Jadwiga Szretterówna*, *Wacława Nowicka*, *Jadwiga Nestorowiczówna*. Komisya rewizyjna: *Jan Bienkowski*, *ks. Stanisław Szabelski*, *Stanisław Rudzki*.

— **Zebrania.** Oddział odbył zebrań ogólnych 1, miesięcznych 5; wzięło udział w zebraniach 247 osób; wygłoszono 5 referatów: *M. R. Witanowski* „Radomsk i jego okolice“, oraz „Będków i Wielka Wola“, *H. Trzcńska* „Rok 1813“, *dr. Truszkowski* „Hygiena wycieczek pieszych“, *M. Matuszewski* „Zagłębie Dąbrowskie“.

— **Odczyty.** Urządzono 3 odczyty publiczne *Michała Rawity-Witanowskiego* „Dobrotliwa królowa“ (w Sulejowie i Wolborzu) i „Radomsk i jego okolice“ (w Radomsku). Ogółem wysłuchało odczytów 300 osób.

— **Biblioteka.** Przybyło dzieł 100, czasopism 5, map 10, planów 4. Jest ogółem tomów 400.

**Zbiory.** Przybyło fotografii 22, okazów geologicznych 10, mineralogicznych 30, flory 60, fauny 40, archeologicznych 50, etnograficznych 10, pamiątek historycznych 12, zabytków sztuki 6, numizmatów 20, przezroczy 15. Ogółem jest okazów 1240.

— **Wycieczki.** Urządzono 7 wycieczek: do Paradyżu i Wielkiej Woli, Będkowa i Moszczenicy (pieszo), gór S-to Krzyskich, Kielc i Chęcín (tygodn.), Sulejowa, Opoczna i Drzewicy, Jezowa i Góry Borowej (pieszo), Zagłębia Dąbrowskiego; wzięło udział w wycieczkach 236 osób. Przyjmowano wycieczkę Stow. Handlowców w Łodzi — osób 50.

— **Komisye.** Fotograficzna *K. Rothert, M. Fabiszewski, O. Wandelt, O. Krajewski.* Popularyzacyi krajozn. *M. R. Witanowski, J. Karczewski, ks. S. Szabelski, M. Chelmska, M. Dobrowolska, B. Dobrzelewska, ks. W. Wojciechowski.*

Następujące osoby i instytucje poparły prace Oddziału: Tow. Kredytowe m. Piotrkowa, H. Kononowicz, M. Niepokoyczycka, ks. Oraczewski, Kasprzykowski, F. Stromczyński, Jan Stachowiak, Cz. Piotrowski, O. Krajewski, M. R. Witanowski.

## Sprawozdanie kasowe:

### Wpływy.

Pozostałość z roku poprzedniego . . . . .	rb. 48.36
Wpisowe nowych członków . . . . .	„ 40.—
Składki za rok sprawozdawczy . . . . .	„ 264.97
„ zaległe . . . . .	„ 92.75
„ na rok następny . . . . .	„ 6.—
Wpływ ze sprzedaży wydawnictw własnych . . . . .	„ 20.36
„ „ „ „ Centrali . . . . .	„ 185.70
„ z wycieczek . . . . .	„ 6.75
„ „ odczytów . . . . .	„ 76.25
Dochody nadzwyczajne . . . . .	„ 53.21
„ z koncertu . . . . .	„ 64.98
„ „ odnajęcia lokalu . . . . .	„ 206.—
	<hr/>
	Razem rb. 1065.33

### Wydatki:

Wynajem i utrzymanie lokalu . . . . .	rb. 405.61
Wydatki kancelaryjne . . . . .	” 63.38
Na wydawnictwa własne . . . . .	” 99.72
” ” Centrali . . . . .	” 313.17
” koszty urządzenia odczytów . . . . .	” 26.98
” bibliotekę . . . . .	” 18.65
” zbiory muzealne . . . . .	” 7.—
” ruchomości . . . . .	” 81.45
” dziesięcinę Centrali za 1913 r. . . . .	” 40.30
<i>Saldo</i> . . . . .	” 9.07
	<hr/>
	Razem 1065.33

W wycieczkach krajoznawczych, zwłaszcza pieszych, młodzież nasza brała zawsze chętny udział. To zwróciło uwagę Zarządu na potrzebę funduszu, z którego możnaby czerpać zasiłek dla młodzieży niezamożnej, nie mogącej złożyć najmniejszej opłaty. Zorganizowano przeto koncert, z którego czysty zysk stanowi odtąd podstawę „Funduszu wycieczkowego młodzieży“. O ile nam wiadomo jest to pierwsze zapoczątkowanie w tym kierunku w Tow. Krajoznawczem wogóle \*).

Zbiory nasze muzealne b. wolno się powiększają; przyczyna tego głównie leży w szczupłości lokalu i w obojętności ogółu. Oto np. w celu zebrania okazów przemysłu stron piotrkowskich Zarząd rozesał z górą 100 odez w drukowanych do wszystkich większych fabryk i zakładów przemysłowych guberni. Odezwa zawiodła oczekiwanie: bowiem zaledwie 2 zakłady nadesłały dary, natomiast żadna z miejscowych fabryk nawet odpowiedzi nie dała.

## Oddział Radomski.

— **Adres: Radom, Długa 10, p. Henryk Świderski.**

— **Liczba członków.** W 1912 r. było 72, przy-  
było 18, ubyło 8,—jest 82.

\*) Centrala od lat 3-ch corocznie przeznaczza na ten cel rb. 100. (Przyp. Red.)

— **Zarząd Oddziału:** Prezes *Zygmunt Słomiński* (we wrześniu wystąpił z Zarządu — odtąd zastępował go *S. Soltyk*), wiceprezesi, *Prosper Jarzyński* i *Stefan Soltyk*, sekretarz *Henryk Świdorski*, skarbnik *ks. Leon Sobierajski*, kustosz *ks. Jan Wiśniewski*.

— **Zebrania.** Oddział odbył zebrań ogólnych 3, miesięcznych 4. Referatów wygłoszono 4: p. *Janina Jarzyńska* „O określaniu roślin“. p. *Zborowska* „O owadach“ i p. *Vorbrodł* „O budowie roślin“; słuchaczami niemal wyłącznie była młodzież szkolna.

— **Wycieczki.** Urządzono 3 wycieczki: do Lublina (dwudniowa), do Kielc i Chęcina, do Łży. Wzięto udział w wycieczkach osób 83.

— **Zbiory.** Na umyślnie zwołanem zebraniu walnym członków Oddziału d. 16 listopada b. r. powzięto na wniosek p. Glogiera następującą uchwałę.

„Zbiory *ks. Jana Wiśniewskiego* są powierzone Oddziałowi Tow. Krajoznawczego na rok jeden, podczas którego to czasu Oddział podejmuje się zorganizować Muzeum i dać mu podstawy dla trwałego bytu. Jeśliby po roku *ks. Wiśniewski* uznał, że Tow. Krajoznawcze nie gwarantuje bezpieczeństwa dla zbiorów jego, zbiory te może wycofać. W przeciwnym wypadku zbiory przechodzą na własność Oddziału Radomskiego Towarzystwa Krajoznawczego, z tem zastrzeżeniem, że w razie, gdyby Oddział przestał istnieć, zbiory mają być oddane do Muzeum Dyecezyalnego w Sandomierzu“.

Na tem zebraniu zdecydowano również, że urządzeniem Muzeum zajmie się komitet, w skład którego wejdzie Zarząd Oddziału i osoby przezeń kooptowane. Jako zaczątek podstaw materialnych Muzeum jest rb. 58, zebranych z doraźnych składek na zebraniu. Do komitetu po za Zarządem weszły następujące osoby: pp. *Wicherkiewicz*, *Glogier*, *Szafrański*, *Ufniarski*, *Wroncka*, *Kondratowiczowa* i *Brandtowa*.

Komitet muzealny zajął się w pierwszym rzędzie przeniesieniem zbiorów z mieszkania *ks. Wiśniewskiego* do lokalu Tow. Lekarskiego, gdzie czasowo mają znaleźć przytułek, a równocześnie poczynił starania o pozyskanie dla Muzeum obecnego lokalu Kasy Rzemieślniczej; pozatem zdecydowano obstałować gablotki dla mniejszych okazów.



Z powodu wyjazdu ks. J. Wisniewskiego z Radomia, Zarząd Oddziału łącznie z przedstawicielami miejscowych Towarzystw złożył szczeremu ofiarodawcy adres dziękczynny, opatrzony licznymi podpisami i prosił o portret jego, który ma być zawieszony w jednej z sal muzealnych.

**Komisye.** Zarząd utworzył komisye: odczytową, wycieczkową i przyrodniczą, oraz postanowił założyć bibliotekę, i na ten cel asygnować co miesiąc pewną kwotę. *Niestety, komisye te nie mogły rozwinąć swej działalności, gdyż nie było z kim pracować.*

### Sprawozdanie kasowe:

#### Wpływy.

Pozostałość z roku poprzedniego . . . . .	rb. 154.63
Wpisowe nowych członków . . . . .	„ 13.—
Składki za rok 1913 . . . . .	„ 189.25
„ zaległe z 1912 r. . . . .	„ 13.—
„ na rok 1914 . . . . .	„ 6.—
Ze sprzedaży wydawnictw Centrali . . . . .	„ 15.15
Zysk z wycieczek . . . . .	„ 4.91
Dochody nadzwyczajne . . . . .	„ 57.—
Procent od sum lokow. w bankach . . . . .	„ 5.10
Z prenumeraty „Ziemi“ za 1911 i 1912 r. „	189.55
	<hr/>
	Razem rb. 647.59

#### Wydatki.

Wynajem lokalu . . . . .	rb. 150.—
Wydatki kancelaryjne . . . . .	„ 16.49
Za wydawnictwa Centrali i „Ziemię“ . . . . .	„ 192.20
Koszty urządzenia zebrań . . . . .	„ 3.50
„ „ odczytów . . . . .	„ 3.38
Na bibliotekę . . . . .	„ 4.50
„ zbiory muzealne . . . . .	„ 15.30
„ delegacye . . . . .	„ 10.—
Wydatki drobne . . . . .	„ 16.30
Saldo . . . . .	„ 235.92
	<hr/>
	Razem rb. 647.59

Zarząd Oddziału na jednym z zebrań wystąpił z wnioskiem, aby każdy z członków Oddziału musiał wprowadzić w ciągu roku jednego nowego członka, lub też wpłacić wpisowe i składkę roczną, o ile go nie wprowadzi. Wniosek jednak spotkał się z tak silną opozycją kilku członków, że Zarząd go cofnął.

## Oddział Siedlecki.

— **Adres:** Siedlce, p. Jarosław Rakowiecki, Tow. Kredytowe Ziemskie.

— **Liczba członków.** W r. 1912 było 74, przybyło 9, ubyło 17,—jest 66.

— **Zarząd Oddziału,** Prezes *J. Rakowiecki*, wiceprezes *K. Wierzejski*, sekretarz *J. Szkulciecki*, skarbnik *J. Dobraczyński*, kustosz *L. Markuszewski*. Komisya Rewizyjna: *B. Pruski*, *Z. Urbański*, *A. Wielowiejski*.

— **Biblioteka.** Przybyło tomów 5. Jest tomów 123, map 2. Korzystało z biblioteki 12 osób.

— **Zbiory.** Jest okazów 190. Zwiedziło zbiory 30 osób.

### Sprawozdanie kasowe.

#### Wpływy.

Pozostałość z r. 1912 . . . . .	rb. 122.61
Składki za rok 1913 . . . . .	„ 97.—
„ zaległe z r. 1912 . . . . .	„ 15.—
Zwrot od p. Dylewskiego . . . . .	„ 7.—
Z prenumeraty „Ziemi“ . . . . .	„ 138.—
	<hr/>
	Razem rb. 379.61

#### Wydatki.

Pensya woźnego . . . . .	rb. 24.—
Wydatki kancelaryjne (za dwa lata) . . . . .	„ 30.—
Delegacye . . . . .	„ 20.—
	<hr/>
	do przeniesienia rb. 74.—

	z przeniesienia	rb.	74.—
Prenumerata „Ziemi“		„	120.—
Na bibliotekę		„	13.50
Bilety członkowskie		„	1.10
Dziesięcina		„	12.40
<i>Saldo</i>		„	158.61
Razem			rb. 379.61

Oddział zmuszony był ograniczyć działalność swoją do zachęcania członków do gromadzenia wiadomości i opisów domów ludowych pod względem higienicznym, oraz fotografii i opisów kościołów i pomników cmentarnych.

Oddział korzystał z bezpłatnego lokalu w gmachu Tow. Kredytowego Ziemskiego.

## Oddział Wieluński.

— **Adres:** Wieluń (Kal.), M. Winkler, ul. Krakowska, dom własny.

— **Liczba członków.** Jest 106.

— **Zarząd Oddziału.** Prezes *Tadeusz Kiedrowski* (do połowy roku), wice-prezesa *dr. Ludwik Wagner* i *Jerzy Otto*, sekretarz *Zygmunt Psarski*, skarbnik *Mieczysław Winkler*, kustosz *Franciszek Dybowicz* (do połowy roku) członkowie: *Janina Skalska*, *Teodor Gałaska*, *Bronisław Schupp* (do połowy roku).

— **Zebrania.** Oddział odbył zebrania ogólnych 1 (organizacyjne), miesięcznych 3; wzięło udział w zebraniach 290 osób; wygłoszono 6 referatów: *Tadeusz Kiedrowski* „Ruda i jej kościół“ i „Klasztory w dawnej Polsce“, *Stanisław Trzciniński* „Ziemia dawnej Rzeczypospolitej w świetle cyfr“, *Kazimierz Perzyński* „O klimacie polskim“ *Ludwik Wagner* „Geneza sejmów Polskich“ i *Franciszek Dybowicz* „Wyżyna Kielecko-Sandomierska“.

— **Biblioteka.** Przybyło dzieł 246, map 2 — jest ogółem 270 tomów.

— **Zbiory.** Przybyło okazów geologicznych i mineralogicznych 70, etnograficznych 2, pamiątek historycznych 1, numizmatów 14. Ogółem jest 87 okazów.

— **Wycieczki.** Urządzono 3 wycieczki: do Cukrowni w Niedzielsku, do Czarnozyl i do Rudy. Wzięło udział w wycieczkach 75 osób.

Następujące osoby poparły prace Oddziału: Władysław Godecki, Józef Błazejewski, Mieczysław Konopacki i Franciszek Dybowicz.

### Sprawozdanie kasowe.

#### Wpływy.

Wpisowe nowych członków . . . . .	rb. 106.—
Składki za rok sprawozdawczy . . . . .	„ 219.50
Wpływ ze sprzedaży wydawnictw Centrali . . . . .	„ 93.79
„ z wycieczek . . . . .	„ 5.59
„ „ zebrań i odczytów . . . . .	„ 14.34
„ na bibliotekę . . . . .	„ 16.80
	<hr/>
Razem rb.	455.93

#### Wydatki.

Wynajem i utrzymanie lokalu . . . . .	rb. 82.74
Wydatki kancelaryjne . . . . .	„ 24.30
Na wydawnictwa Centrali . . . . .	„ 116.85
„ koszty urządzenia zebrań i odczytów . . . . .	„ 8.88
„ „ wycieczek . . . . .	„ 2.25
„ bibliotekę . . . . .	„ 23.56
„ zbiory muzealne . . . . .	„ —.80
„ ruchomości . . . . .	„ 65.94
Saldo w kasie i Wiel. Tow. Wz. Kr. . . . .	„ 130.61
	<hr/>
Razem rb.	455.93

## Oddział Zagłębia.

— **Adres:** Sosnowiec, ul. Starososnowicka 10, tel. 394.

— **Liczba członków.** Było w 1912 r.—506, przybyło 71, ubyło 44;—jest 553.

— Prezes *Antoni Sujkowski*, wiceprezesa *Bronisław Jasiński* i *Józef Drzewiecki*, sekretarz *Władysław Woliński* i *Zofja Szwedowska* (zastępca), skarbnik *Kazimierz Wosiński* i *Wanda Wasilkowska* (zastępca), gospodarz *Miroslaw Pomorski*, kustosz *Stanisław Strzeszewski*, członkowie *Adam Piwowar*, *Wiktor Strzembosz* i *Franciszek Solnicki*. Komisya rewizyjna: *Aleksander Krasnodębski*, *Feliks Chiczewski*, *Kazimierz Srokowski*.

— **Zebrań.** Oddział odbył zebrań ogólnych 1, miesięcznych 16; wzięło udział w zebraniach 575 osób; wygłoszono 16 referatów: *A. Sujkowski* „Ruś Czerwona“ (2 razy), „Włochy współczesne“ (2 razy), „Geografia ziem polskich“ (7 razy), *J. Kiesewetter* „Szkice z Syberji“, *A. Piwowar* „Prahistorja“, *Baranowski* „Szkice geologiczne“, *A. Minkiewicz* „O pozytywizmie“, *J. Modzelewski* „O astronomii“.

— **Badania.** Zorganizowano badania archeologiczne pod kierownictwem pp. *Malkowskiego* i *Jakimowicza* dla poznania terenu Zagłębia.

— **Konkursy.** Ogłoszono 2 konkursy: fotograficzny i przyrodniczy; na oba nadesłano po 6 prac.

— **Biblioteka.** Przybyło dzieł 121, czasopism 26, map. 37. Jest ogółem 208 tomów.

— **Zbiory.** Przybyło fotografii 348, obrazów 7, okazów rud 4, mineralogiczn. 7, archeologiczn. 20, paleontologiczn. 51, pamiątek historycznych 5, zabytków sztuki 10, numizmatów 182, przezroczy 695. Ogółem jest 1329 okazów. Zwiedziło zbiory 113 osób.

**Wycieczki.** Urządzono 13 wycieczek: do Krakowa, Dąbrowy i okolic, Ogrodzieńca, Ryczowa i Ryczówka, Ogrodzieńca i Centuryi, Kluczów, Rabsztyna i Smoleńca, Sławkowa i Okradzionowa, Piekar Wielkich i Bytomia, Cieszyna i na Ropierkę, Zakopanego, Żywca, Kluczów i Smoleńca, Olkusza i Rabsztyna; z tych po 4 prowadzili *J. Drzewiecki* i *J. Pietraszewski*, inne *Dziekanowski*, *A. Sujkowski* i *Raźniewski*. Wzięło udział w wycieczkach 269 osób. Przyjmowano 2 wycieczki z Kalisza i Piotrkowa — osób 40.

— **Komisye.** Odczytowa: *A. Sujkowski*, *J. Drzewiecki* i *Władysław Woliński*; Wycieczkowa: *J. Drzewiecki*, *St. Paderewski*, *J. Pietraszewski*, *Helena Gim-*

butówna, Romana Gimbutówna, Berta Winczakiewiczówną, Wanda Wasilkowska i Zofia Szwedowska; Fotograficzna: Z. Rychter, J. Pietraszewski, J. Woliński; Redakcyjno - monograficzna: A. Piwowar, J. Drzewiecki Br. Jasiński, A. Sujkowski. E. Warchol, W. Strzembosz, St. Strzeszewski, Przesmycki i Kaczyński.

Następujące osoby i instytucje poparły prace Oddziału: Rada Zjazdu Przemysłowo-Górniczego w Dąbrowie, Zarządy Oddziałów w Zawierciu i Olkuszu, Antoni Minkiewicz z Olkusza, Baranowski ze Sławkowa, J. Kiesewetter z Sosnowca, J. Modzelewski z Dąbrowy, Małkowski, Jakimowicz, Przedpeński i Wawrzeńczycki.

### Sprawozdanie kasowe:

#### Wpływy.

Pozostałość z roku poprzedniego	rb.	86.88
Składki za rok sprawozdawczy	„	1210.50
„ zaległe	„	115.50
Wpisowe nowych członków	„	47.—
„ zaległe	„	24.—
Wpływy z odczytów	„	15.25
„ „ wycieczek	„	268.65
„ „ Komisji fotograficznej	„	17.07
„ „ muzeum	„	300.—
„ ze sprzed. wydawn., żeton. i „Ziemi“	„	614.97
„ z odnajmu lokalu	„	84.87
„ różne	„	1.94
	<hr/>	
Razem	rb.	2786.63

#### Wydatki.

Wynajem i utrzymanie lokalu	rb.	320.95
Wydatki kancelaryjne	„	66.39
Administracja i usługa	„	204.—
Opał i światło	„	41.24
Na bibliotekę	„	108.16
„ cele naukowe	„	280.—
„ różne wydatki	„	186.53
	<hr/>	
do przeniesienia	rb.	1207.27

	z przeniesienia	rb.	1207.27
Na koszty urządzenia odczytów . . . . .	„	6.35	
„ „ „ wycieczek . . . . .	„	250.36	
„ fotografie . . . . .	„	87.07	
„ badania fizyograficzne . . . . .	„	120.48	
„ muzeum . . . . .	„	300.—	
„ dziesięcinę . . . . .	„	139.70	
„ wydawnictwa Centrali . . . . .	„	591.04	
<i>Saldo</i> . . . . .	„	84.36	
		<b>Razem</b>	<b>2786.63</b>

## PROJEKT BUDŻETU

### Oddziału Zagłębia P. T. Kr.

na 1914 rok.

#### Wpływy.

Pozostałość z roku poprzedn. . . . .	rb.	84.36
Wpisowe . . . . .	„	50.—
Składki . . . . .	„	1250.—
Zaległości . . . . .	„	120.—
Ze sprzedaży wydawnictw . . . . .	„	75.—
Zasiłek Rady Zjazdu . . . . .	„	300.—
Wpływy nieprzewidziane . . . . .	„	175.64
	<b>Razem</b>	<b>rb. 2055.—</b>

#### Wydatki

Lokal . . . . .	rb.	350.—
Urządник . . . . .	„	120.—
Służba . . . . .	„	100.—
Opał i światło . . . . .	„	50.—
Druki i materiały piśmienne . . . . .	„	50.—
Porto . . . . .	„	50.—
Umeblowanie . . . . .	„	50.—
Czytelnia i biblioteka . . . . .	„	150.—
Cele naukowe . . . . .	„	175.—
	<b>Razem</b>	<b>1095.—</b>

do przeniesienia rb. 1095.—

	z przeniesienia rb. 1095.—
Muzeum . . . . .	300.—
Sekcja fotograficzna . . . . .	200.—
„ przyrodnicza . . . . .	100.—
„ odczytowa . . . . .	50.—
Dziesięcina . . . . .	125.—
Różne . . . . .	185.—
	<hr/>
	Razem rb. 2055.—

Oddział wynajmował lokal razem z 3-ma innymi Stowarzyszeniami kulturalnymi. Lokal posiada salę odczytową, bibliotekę, czytelnię, kancelaryę, pokój posiedzeń i ciemnię fotograficzną.

Kosztom rb. 300 podjęto badania terenu Zagłębia pod względem archeologicznym i geologicznym. Badania kierowane przez specjalistów, będą prowadzone w dalszym ciągu i w roku następnym. Z sumy rb. 580.—, wydanej na cele naukowe, rb. 180.— wydatkowano na studia, związane ze sporządzeniem mapy Zagłębia, rb. 100.— na ustanawianie stacji meteorologicznej, dotychczasowa bowiem, powierzona p. Szymonowi Rudowskiemu nie funkcjonuje.

Z powodu niezalegalizowania przez władze żadnego z 5-ciu projektowanych odczytów, Zarząd zmuszony był ograniczyć się do zwykłych zebrań miesięcznych, to jednakże, mimo zajmujących tematów referatów nie cieszyły się powodzeniem, gdyż średnio bywało zaledwie po 30 osób.

Kolportarz wydawnictw powierzono płatnemu urzędnikowi, reklamowano je w miejscowej prasie i wydawano w komis poszczególnym Członkom T-wa, dzięki tym zabiegom sprzedano książek za 124 r. 01 k., pocztówek za 170 r. 58 k., z prenumeraty „Ziemi“ (60 egz.) osiągnięto 325 r.—razem 619 r. 59 kop. Zmniejszenie liczby wycieczek da się wytłumaczyć przez niesprzyjającą pogodę; po za tem jednak ogół członków niedocenia znaczenia wycieczek: kilka wycieczek przy najlepszej pogodzie nie doszło do skutku z powodu braku uczestników.

Sekcja popularyzacji krozojawnawstwa nie była czynna wcale z powodu braku ludzi chętnych do pracy



na tem polu. To samo da się powiedzieć o sekcjach przyrodniczej i fotograficznej, które działalność swą działalność swą ograniczyły do ogłoszenia konkursów. Sekcja, gromadząca materyały do wydania monograficznego zeszytu „Ziemi“, poświęconego terenowi Zagłębia, rozpoczęła wprawdzie pracę, ta jednakże postępuje bardzo powoli; również uległy zwłoce prace przygotowawcze mapy Zagłębia z powodu nie nadesłania zamówień przez p. Wajnera z Krakowa.

## Oddział Zawiercki.

— **Adres:** Zawiercie (Piotrk.), Inż. Stefan Przyborowski, Tow. Akc. „Zawiercie“.

— **Liczba członków.** Było w 1911 r.—82, przybyło 4, ubyło 20,—jest 66.

— **Zarząd Oddziału.** Prezes *Stanisław Szymański*, wice-prezes *Roman Kulczycki*, sekretarz *H. Plendusówna*, skarbnik *Konstanty Piotrowski*, gospodarz i kustosz *K. Kaznowski*, członkowie: *J. Pasierbiński*, *M. Zasuszyna*, *J. Wycisk*, *A. Mazurek*, *ks. Wajzler*, *M. Ginsberg*, *St. Przyborowski*. Komisya rewizyjna: *S. Wesolowski*, *J. Mamelok*, *E. Budny*.

— **Zebrania.** Oddział odbył zebrań ogólnych 3, miesięcznych 10; wzięło udział w zebraniach osób 212; wygłoszono 1 referat: *K. Kaznowski* „O Jurze Krakowskiej“.

— **Odczyty.** Urządzono 1 odczyt publiczny *A. Sujkowskiego* „Pojęcie o kulturze polskiej“; wysłuchało odczytu 38 osób.

— **Biblioteka.** Przybyło dzieł 4, czasopism 1, mapa 1.

— **Zbiory.** Przybyło fotografii 32, obrazów 2, okazów geologicznych 8, mineralogicznych 22, archeologicznych 15, etnograficznych 2.

— **Wycieczki.** Urządzono 5 wycieczek: do Centuryi, Łośnic, Ojcowa, Ryczowa i Ryczówka, Dąbrowna; ogółem wzięło udział w wycieczkach 75 osób. Przyjmo-  
wano 1 wycieczkę z Zagłębia.

— **Komisye.** Odczytowa *M. Zasuszyna*, Wycieczkowa *J. Pasierbiński*, *M. Mioduszevska*, Fotograficzna *R. Kulczycki*.

Komisya fotograficzna zapoczątkowała zbiór klisz i zdjęć fotograficznych do seryi pocztówek „Okolice Zawiercia“. Staraniem tej Sekcyi zaczęto systematyczną pracę nad odfotografowywaniem wszystkich zabytków sztuki, pamiątek historycznych i typów ludowych z okolic Zawiercia.

### Sprawozdanie kasowe.

#### Wpływy.

Pozostałość z roku poprzedniego . . . . .	rb.	107.94
Wpisowe nowych członków . . . . .	„	2.—
Składki za rok sprawozdawczy . . . . .	„	126.—
„ zaległe . . . . .	„	7.—
„ na rok następny . . . . .	„	1.—
Wpływ ze sprzedaży wydawnictw Centrali . . . . .	„	78.75
„ z wycieczek . . . . .	„	74.—
„ za „Ziemie“ z r. 1912 . . . . .	„	12.50
		<hr/>
	Razem rb.	409.19

#### Wydatki.

Wynajem i utrzymanie lokalu . . . . .	rb.	84.—
Wydatki kancelaryjne . . . . .	„	1.79
Na wydawnictwa Centrali . . . . .	„	226.05
„ koszty urządzenia wycieczek . . . . .	„	74.—
„ bibliotekę . . . . .	„	2.90
„ delegacye w celach krajoznawczych . . . . .	„	16.65
„ wydatki drobne . . . . .	„	0.95
<i>Saldo</i> . . . . .	„	2.85
		<hr/>
	Razem rb.	409.19

## Oddział Zawkrzyński.

— **Adres:** Mława (Płock.), p. Bronisław Grze-  
liński.

— **Liczba członków.** Było 50, ubyło 3,—jest 47.

— **Zarząd Oddziału.** Prezes *Bronisław Grze-  
liński*, wiceprezesi *Ks. Władysław Orsik* i *Zygmunt Cie-  
szewski* sekretarz *Jan Chmieliński*, skarbnik *Adam Si-  
ciński*, kustosz *Bolesław Prekański*. Komisya rewizyjna:  
*Edmund Fankanowski*, *Antoni Moszczyński* i *Fran-  
ciszek Zieliński*.

— **Zebrania.** Oddział odbył zebrań ogólnych 1,  
miesięcznych 2; wzięło udział w zebraniach osób 33.

— **Biblioteka.** Przybyło dzieł 63, czasopism 2, ma-  
pa 1. Ogółem jest 65 tomów.

— **Zbiory.** Przybyło okazów geologicznych 2, fau-  
ny 12, archeologicznych 1, etnograficznych 5, zabytków  
sztuki 1, numizmatów 2. Ogółem jest okazów 23.

— **Wycieczki.** Urządzono 2 wycieczki: do Warszawy,  
oraz Opinogóry i Ciechanowa; przewodnikami byli *prof.*  
*Sianorzęcki* i *Bronisław Grzeleński*.

Przyjmowano 1 wycieczkę z Warszawy — osób 4.

### Sprawozdanie kasowe.

#### Wpływy.

Wpisowe nowych członków . . . . .	rb. 45.—
Składki za rok sprawozdawczy . . . . .	„ 134.25
Wpływ ze sprzedaży wydawnictw Centrali . . . . .	„ 73.45
„ z wycieczek . . . . .	„ 23.48
„ nadzwyczajny . . . . .	„ 2.—
„ na aparat fotograficzny . . . . .	„ 25.—
„ z prenumeraty „Ziemi“ . . . . .	„ 31.—
Procent od sum w banku . . . . .	„ 1.65

Razem rb. 335.83

**Wydatki.**

Wynajem i utrzymanie lokalu . . . . .	rb. 30.—
Wydatki kancelaryjne . . . . .	” 29.62
Na prenumeratę „Ziemi” . . . . .	” 40.—
„ wydawnictwa Centrali . . . . .	” 54.48
„ dziesięć . . . . .	” 18.40
„ wydawnictwa innych Oddziałów . . . . .	” 8.—
„ koszty urządzenia wycieczek . . . . .	” 20.08
„ bibliotekę . . . . .	” 21.90
„ zbiory muzealne . . . . .	” 7.55
„ ruchomości . . . . .	” 18.80
„ żetony . . . . .	” 12.—
<b>Saldo . . . . .</b>	<b>” 75.—</b>
<hr/>	
Razem rb. 335.83	

Sprawozdanie kasowe

*Sprostowanie.* W sprawozdaniu rachunkowym Centrali opuszczona została uwaga do bilansu, że wartość wydawnictw komisowych, pozostających na składzie w Tow., wynosi rb. 16095 kop. 65.

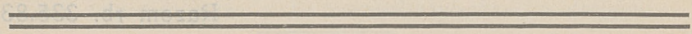

# Członkowie Polskiego Towarzystwa Krajoznawczego

W dniu 31 grudnia 1913 r.

## A) Honorowi:

Bronisław Chlebowski

Tadeusz Korzon

Bronisław Znatowicz

## B) Popierający:

Kazimierz Dmochowski

Stefan Dziewulski

Kazimiera Glogerowa

Marya Januszkiewiczówna

Dominik Jeżewski

Władysław Kiślański

Leopold bar. Kronenberg

Bertold Lewy

Michał Łempicki

Władysław Maciejewski

J. A. Majewski

M. ks. Ogińska

Klemens Popiel

Irena hr. Pusłowska

Wojciech hr. Pusłowski

Franciszek Radoszewski

Gabryela Roesnerowa

Andrzej Rotwand

Michał hr. Sobański

dr. Władysław Staniszewski

Florjan Świda

Bronisław Szlubowski

Feliks hr. Tyszkiewicz

Tadeusz Wodziński

August hr. Zamoyski

Ord. Maurycy hr. Zamoyski

## C) Czynni,

zapisani na liście Zarządu Głównego w Warszawie \*)

Adamiecki Wiktor

Adamowicz Marjan

Adamowiczówna Julja

Adamski Mieczysław

Alchimowiczowa Jadwiga

Alchimowicz Wacław

Aleksandrowicz Stanisław

Alexandrowicz Bronisław

Alkiewicz Marceii

Ambrożewicz Aniela

Anczykowski Witold

Anders Ludwik

\*) Znak \* przy nazwisku oznacza, że Członek zalega z opłatą składki za rok 1913; znak \*\* — zaległość za 2 lata.

Andersówna Janina	Bąkowska Bronisława
Antecki Kazimierz	Bąkowski Alfred *
Antecki Stanisław	Bąkowski Franciszek
Antoniewicz Aleksander	Bedełek Wacław
Antosiewicz Stefan	Bednawska Marya
Antosiewiczówna Zofja	Bekker Zofja
Antoszewski Witold	Bendetson Ignacy
Anuczynowa-Nynkowska Ja- dwiga	Benzeł Stefan
Arct Michał	Bereza Aleksander
Arct Stanisław	Berger Eugenjusz
Arct Zygmunt	Bergman Antoni
Arlitewicz Tomasz	Bergson Ludwik
Arlitewicz Ziemowit	Bernard Jadwiga
Arnold Kazimierz	Betley Stanisław
Augustowicz Kazimierz	Białkowski Franciszek *
Augustowicz Ludwik	Białobrzaska Felicja
Auleytner Kazimierz	Białocka Marya *
<b>B</b> abicka Marya	Białowas Jan
Babiński Wacław	Białowiejska Stanisława
Babiński Leon	Białowiejski Maksymiljan
Bachrach Feliks *	Biedrowska Feliksa
Balasiński Jan	Biedrzycki Stefan
Bagieński Karol	Biehler Matylida
Bagiński Ignacy	Biehler Wacław
Bagniewska Antonina	Bielicka Laura
Bagniewska Jadwiga	Bielicki Wacław
Banachowicz Wincenty Leon	Bielicki Jan
Banachiewicz W.	Bieliński Władysław
Bakierowski Janusz	Bielówna Lucyna
Baranowiczówna Jadwiga	Biernacki Aleksander *
Baranowski Ignacy	Biernacki Stefan **
Barbier Edward	Biernath Albert *
Barchwic Romuald	Biliński Antoni
Bardzki Artur	Biliński Ludwik
Barszczewska Marya *	Biliński Wacław *
Bartnicki Jan	Billing Wacław
Baruch Maksymiljan	Binzer Alfred *
Barylski Henryk	Binzer Szarlota
Barylski Kazimierz	Biron Helena
	Biron Witold
	Biskupski Wincenty

- Biskupska Halina \*  
Blechszmidt Teodor \*  
Błaszkiwicz Tadeusz  
Błędowski Ryszard  
Błoniewska Stefanja \*  
Bobińska Emilja  
Bobińska Marja  
Bobiński Bronisław  
Bobotkówna Marja  
Bobowska Stefanja \*  
Bobrowska Zofja  
Bogacki Czesław \*  
Bogdański Julian  
Bogenhardt Marja  
Bogucka Helena  
Bogucka Cecylja  
Bogucki Edward  
Bogucki Marjan  
Boguska Sylwina  
Bojanowska Jadwiga  
Bojanowski Henryk \*  
Bojanowski Ignacy  
Bojasiński Józef  
Bongard Edward  
Bońkowski Szczepan  
Börgerowa Marja  
Börgerówna Marja  
Borkowski Zenobjusz  
Borkowski Bogumił  
Bormann Witold  
Borowski Waclaw  
Boryssowiczowa Helena  
Boye Józef  
Borzęcki Tadeusz  
Bratkowski Michał  
Brenneisen Leopold  
Bretschneider Juljan  
Brodzka Stefanja  
Bromirski Waclaw \*  
Broniewski Aleksy  
Bronikowska Irena  
Bronowska Marja \*  
Brun Waclaw  
Bruner Edward  
Brudzińska Helena  
Brudziński Zygmunt  
Brukalski Stanisław  
Brygiewicz Waclaw  
Brzechowska Teodora  
Brzeziński Marjan  
Brzeziński Stefan  
Brzeźniakiewicz Mieczysł.  
Brzozowski Waclaw  
Buchner Jerzy \*  
Buchner Władysław  
Buchowiecki Stefan \*\*  
Buchwic  
Buczkiwiczowa Jadwiga \*\*  
Buczyński Tomasz  
Budkowska Helena  
Budziszewski Józef  
Budzyński Stefan  
Budzyński Jan \*  
Bujalska Ludomira  
Bukowiński Władysław  
Bukowski Alfons  
Bukowski Henryk  
Bułakowska Zofja  
Burak Jan  
Burkath Józefa  
Buszkowski Leon  
Buyno Jadwiga  
Byczkowski Ludwik \*  
Bydłowska Jadwiga  
Bydłowski Aleksander  
Bykowski Ludwik  
Bylinianka Janina  
Byszewski Witold  
Bzowski Stanisław  
**Car Stanisław**  
Cegłowski Bolesław \*

- Celejewski Władysław  
Centnerszwerowa Róża  
Cesarczyk Adam  
Cetnarowicz Stefan  
Chanecki Jan  
Chankowski Józef  
Chączyńska Czesława  
Chełchowska Jadwiga  
Chełchowski Kazimierz  
Chełmicki Henryk Jan  
Chełmińska Helena  
Chełmiński Jarosław  
Chełmiński Witold  
Chełmońska Marja  
Chętnik Adam  
Chlebowska Aleksandra  
Chlebowska Zofja  
Chluski Stefan  
Chmielewska Jadwiga  
Chmielewski Konrad  
Chodyncka Bolesława  
Chojdziński Edward  
Chojcecki Artur  
Chojnacki Antoni \*  
Cholewiński Aleksander \*  
Cholewiński Rajmund  
Chomicz Bolesław  
Choromańska Aniela \*  
Chrapowicki Ignacy  
Chrepińska Jadwiga \*  
Chrepińska Tekla \*  
Chróścielewski Franciszek  
Chróścielewski Stanisław  
Chrupczałowski Stefan  
Chrzanowska Halina  
Chrzanowski Ignacy  
Chrzanowski Kazimierz \*  
Chrzanowski Leon  
Chwalibóg Włodzimierz  
Chybczyński Ludwik  
Ciechomska Marcela  
Ks. Cielecki Antoni  
Cielecka Halina \*  
Cieluch Miron \*\*  
Cieśla Adam  
Cieszkowski Michał  
Ciszewski Feliks  
Cybulski Zygmunt  
Cygott Czesław  
Czajkowski Julian  
Czapczyński Antoni  
Czaplicka Zofja  
Czarkowski Marcin  
Czarnecka Marja  
Czarnecki Romuald  
Czarnołęska Zofja  
Czarnota-Bojarski Aleksan.  
Czarnowski Kazimierz  
Czarnowski Stanisław  
Czartoryska Marja  
Czayczyńska Władysława  
Czczottowa Jadwiga  
Czekierska Zofja  
Czempiński Bronisław  
Czepieliński Stanisław  
Czermiński Stefan  
Czernicka Teresa  
Czernicki Mieczysław  
Czerniewski Ludomir  
Czerwiński Jan  
Czerwiński Kazimierz  
Czerwiński Konstanty  
Czerwijowski Faustyn  
Czubalska Zofja  
Czygłowska Marja \*  
Czyżewski Ludwik  
Ćwierdzińska Stanisława  
Ćwikliński Edward  
Dajkowski Czesław



Danielczyk Marja	Dobrzański Włodzimierz
Danielewiczowa Marja *	Dołobowska Wacława
Daniszewska Marja *	Domański Stanisław
Dann Jan	Donderkiewicz Wacław *
Danyszówna Regina	Doney Aleksander
Daszewski Stefan	Dorant Włodzimierz
Dawidowski Władysław	Dorabialska Helena
Dąbrowska Aleksandra	Doroszkiwicz Stefan
Dąbrowska Elżbieta	Dorot Adam
Dąbrowska Marja	Downarowicz Ignacy
Dąbrowska Wiesława	Downarowiczówna Marja
Dąbrowski Henryk	Drabik Mieczysław
Dąbrowski Ignacy *	Drabik Wincenty
Dąbrowski Karol	Drac Julian
Dąbrowski Mieczysław *	Drac Kazimierz
Dąbrowski Roman	Dramiński Piotr
Dąbrowski Wacław	Drége Helena
Dąbrowski Witalis	Drége Jan
Dąbrowski Władysław	Drége Wanda
Dehnel Piotr Paweł	Droste Chrystyan
Delinikajtys Jan	Droste Karol *
Dembowski Piotr *	Drouet Józef
Demby Stefan	Drouet Władysław *
Denter Zygmunt	Drozdowiczowa Franciszka
Dębicki Józef	Drozdowska Jadwiga *
Dębska Jadwiga	Drzewiecka Helena
Dębski Mieczysław	Drzewiecki Adam **
Dębski Leon	Drzewiecki Kazimierz
Dickstein Samuel	Drzewiecki Ludwik
Diehl Gustaw	Dubikowski Bolesław
Diehlowa Fanny	Dubiszewski Franciszek Lu-
Diering Aleksander	domir
Dietz Hubert	Dubowski Marjan
Długoszówna Zofja	Duchâteau Apolonjusz
Dłutek Ignacy *	Duchâteau Juljusz
Dmitrowicz Józef	Dudrewicz Władysław
Dmochowski Kazimierz	Dudziński Józef
Dobrowolski Aleksander	Hr. Dunin-Wąsowiczowa
Dobrowolski Zygmunt	Marja Matylda
Dobrowolski Stefan	Dunin Antonina
Dobrowolski Stanisław *	Dunin-Sulgustowska M.

Dutkiewicz Tadeusz \*  
Dutkiewicz Konstanty  
Dutkiewiczówna Wanda  
Dydyński Wincenty  
Dylikowska Teresa  
Dymarska Eugenia  
Dymarski Stefan  
Dymitrowicz Ludomir  
Dymmek Stanisław  
Dytkowski Bolesław  
Dziamarski Stanisław  
Dziekoński Albin Michał  
Dziekoński Józef  
Dziekoński Maryan  
Dzierżyński Ignacy  
Dziewulski Wacław  
Dzięciołowski Bolesław  
Dzikiewicz Feliks  
Dziubałowski Seweryn  
**Eberhardtówna** Julja \*  
Eberhardt Julian  
Ehrenkreutz Stefan  
Eichler Remigjusz  
Esmanówna Walentyna  
**Fabiani** Fels  
Fabiani Marya  
Fabiani Wiktoryn  
Fabjanowski Juljusz  
Fabjanowski Józef  
Fajans Maurycy  
Falkowska Janina  
Feist Jan  
Felix Bronisław \*  
Felsenhardt Józef  
Ferens Bolesław  
Fertner Antoni  
Figurska Stefanja \*  
Fijałkowski Wojciech \*  
Filipkowska Wanda \*

Fischer Józef  
Fischer Stanisław  
Flaszczyńska Romana  
Flatau Henryk  
Florjańska Mieczysława \*  
Foltańska Janina  
Franaszek Aniela  
Francikowski Florjan  
Francman Adolf  
Francman Stanisława  
Frank Adam  
Freyer Zdzisław  
Freymark Otton  
Friesendorf Henryk  
Fritzówna Zofja  
Frybenówna Janina \*\*  
Fryben Mieczysław  
Fuchs Adela  
Fuchsowa Marya  
Fukier Henryk  
Furuhjelmowa Marya  
Fynfszytkowa Lucyna  
Fynfszytkówna Władysława  
**Gabszewiczówna** Stefanja  
Gajewska Janina  
Gajewski Wacław  
Gajkiewicz Bronisław  
Gałczyński Konstanty  
Gałęcki Tadeusz  
Gałęzowska Jadwiga  
Gardowska Marya  
Gardowski Wacław  
Gardulska Janina  
Gartkiewiczówna Eugenia\*\*  
Gaszczyński Wacław  
Gawecki Stefan  
Gawłowiczowa Ludwika  
Gawroński Wincenty  
Gawrychowska Zofja  
Gay Juljan \*\*

Gay Delfina  
Gażyńska Józefa  
Gaśecki Stefan  
Ks. Gašiorowski Franciszek  
Gašiorowski Stanisław  
Gašowska Anna  
Gdesz Antoni  
Gebethnerowa Marya  
Gebethnerówna Hanna  
Gebethnerówna Jadwiga  
Gebethnerówna Józefa  
Geisler Edw. Tadeusz \*  
Geisler Edward  
Gembarzewski Bronisław  
Gepner Bolesław  
Gessnerówna Romana  
Gędziorowski Bohdan  
Gibel Józef  
Gibel Leokadja  
Giedrojć Kazimierz  
Giedroyć S. \*  
Giermanówna Zofja  
Giernakowski Stanisław  
Gieysztorówna Marya  
Ginejko Irena \*  
Girtler Jan  
Gizaczyński Kazimierz  
Giżycki Antoni  
Glapińska Marya  
Glass Alina  
Glass Jakób  
Glinka Zygmunt  
Glińska Irena  
Glińska Janina  
Gliński Witold  
Gliński Juljan  
Gloch Aleksandra  
Glotzówna Marya  
Głębicki Stanisław  
Goćławska Wanda  
Goćkowski Józef

Godlewska Marya  
Godlewska Stanisława  
Goebel Marya  
Goebel Wacław  
Goebel Emilja  
Goebłówna Marya  
Gogolewski Roman  
Golański Bolesław  
Golański Czesław  
Golczewski Bronisław  
Goldberg Leon  
Golfarthówna Julja  
Goliszewski Eugenjusz  
Goltz Ludwika  
Golska Zofja  
Gołombiowski Józef  
Gołombiowski Franciszek  
Gołombiowski Stanisław  
Gołębowski Wincenty  
Gołębska Wanda  
Gołońska Helena \*  
Gomolińska Marja  
Gorazdowska Wanda  
Gorazdowski Antoni  
Goriaczkowski Włodzim.  
Gorczyński Władysław \*  
Gorzechowski Józef  
Gosiewski Jerzy  
Gostomska Aleksandra  
Gostomski Jan  
Gościcki Kazimierz  
Gothiń Konrad \*  
Govenlock Helena  
Goździcki Wacław \*  
Goźliński Juljusz  
Gójski Stefan  
Górecki Józef  
Górecki Rudolf  
Górnicki Józef  
Ks. Górnicki Józef  
Górska Janina \*

Ks. Górski Ludwik  
Górski Mieczysław  
Górski Zygmunt  
Grabiński Z. \*  
Grabowski Ignacy \*  
Grabowski Kazimierz  
Grafczyński Wacław  
Graff Rudolf \*  
Grajewski Jędrzej  
Ks. Gralewski Jan  
Granowska Helena \*  
Grądzka Janina  
Gregorowicz Ludwik  
Grędziński Feliks  
Grąbczewski Feliks  
Dr. Grodecki \*  
Grodzińska Helena  
Grodzińska Wiktorja  
Gromadzki Jan  
Gross Feliks  
Grotkowski Jan  
Grotowski Władysław  
Grotowski Żelisław  
Grudziński Zygmunt  
Gruszczyńska Zofja  
Gruszczyński Władysław  
Gryzewski Jan  
Gryzewski Stefan  
Grzankowska Zofja  
Grządzielska Marja \*  
Grzegorzewski Władysław \*  
Grzelińska Marja \*  
Grzeliński Edward  
Grzeszkiewicz Julusz  
Grzeźułko Jan  
Grzeźułkowa Stefanja  
Grzędzica Ignacy \*  
Grzybowski Aleksander  
Grzyska Alina  
Gudowicz Wincenty  
Guirard Kazimiera

Gulbińska Stanisława  
Guliński Jan  
Gumowski Szymon  
Gurbiel Józef \*  
Gurney Arthur  
Gutsche Irena  
Gutzman Walentyna  
Guzowska Jadwiga  
Gużkowska Marja \*  
Günther Jan

Hajaska Franciszka  
Halman Zofja  
Hann Mieczysław  
Hanneman Edmund  
Hanuszówna Janina  
Harasimowicz Juljan  
Harasimowicz Kazimierz  
Hauszyld Amelja  
Hauszyld Halina  
Hawełka Romuald  
Heeringowa Janina  
Heering Władysław  
Heilpern Maksymiljan  
Hein Anna \*  
Heintze Edmund \*  
Heintze Ludwik  
Hejdukowska Halina  
Hempel Antoni  
Hennebergowa Hanna  
Hennebergowa Walerja  
Henneberżanka Stanisława  
Herlaine Tadeusz  
Herlaine Tadeusz  
Herlaine Jerzy  
Herlaine Marja  
Herlaine Władysław  
Herlaine Zofja  
Herse Bogusław  
Herse Emilja  
Herse Wanda

- Herse Wincenty  
Hertzówna Helena  
Hess Zofja \*  
Heurichówna Helena \*  
Hewelkówna Paulina  
Heyman Hieronim  
Heyman Robert  
Hilczyński Stanisław  
Hildebrand Aleksander  
Hildt Bolesław  
Hildt Ludwik Fryderyk  
Hiszpańska Zofja  
Hiszpański Stanisław  
Hiż Tadeusz \*  
Hłasko Ludwika  
Hłasko Bronisław  
Hłaskówna Wanda  
Hoch Zofja  
Hoffman Karol  
Hohol Bronisław  
Holke Natalja  
Holtorf Marjan  
Hołownia Władysław  
Hołub Marjan  
Homolicki Jan  
Honowska Irena  
Horodyńska Helena  
Horodyński Władysław  
Horodyska Janina  
Hoser Piotr  
Hoser Wincenty  
Hourichs Marjan  
Houwalt Wincenty  
Hryniewiecki Bolesław  
Hryniewska Tekla  
Hubert Witold  
Hummel Bogumił  
Huskowska Marja  
Huskowski Stanisław  
Huskowski Tadeusz  
Huszczowa Ludwika
- Idzikowski Henryk  
Idzikowski Jan  
Iwanicki Jerzy  
Iwanowski Eugenjusz  
Iwiński Walenty  
Izdebski Stanisław \*  
Iżycki Aleksander
- Jabłczyński Apolinary  
Jabłonowski Edmund  
Jabłońska Helena  
Jabłoński Jerzy  
Jackowski Aleksander  
Jacobson Tadeusz  
Jacobson Władysław  
Jacuński Wacław  
Jaczynowski Adam  
Jagielska Jadwiga  
Jagielski Jan  
Jagielski Józef  
Jagniątkowska Janina  
Jagodziński Rygobert \*  
Jaguczański Paweł  
Jakimowicz Roman  
Jakowicki Wincenty  
Jakubowska Kazimiera \*\*  
Jakubowska Anna  
Jakubowski Bronisław  
Jakubowski Jan  
Jakubowski Leon  
Jakuszowa Marja  
Jakusz Witold \*  
Janczewski Aleksander  
Janczewska-Rybałtowska  
Zofja  
Janicka Janina \*  
Janikowski Leopold  
Janiszewska Wanda \*  
Jankiewicz Jan  
Jankowska Antonina  
Jankowska Janina

Jankowska Marja  
Jankowski Edmund  
Jankowski Edmund  
Jankowski Mieczysław  
Jankowski Józef  
Jankowski Stefan  
Jankowski S. W.  
Janowski Aleksander  
Janowski Aleksander \*  
Janowski Tadeusz \*  
Januskiewiczówna Julia \*  
Januskiewiczówna Marya  
Jarecki Władysław  
Jarmułowicz Henryk  
Ks. Jarocki Klemens  
Jaroszyński Jan  
Jarzębińska Kazimiera  
Jarzyński Jan  
Jasielewicz Kazimierz  
Jasińska Zofja  
Jasińska Helena  
Jasiński Aleksander  
Jasiński Feliks  
Jasiński Ludwik  
Jasiński Stanisław  
Jasiński Władysław  
Jasiobędzka Marja  
Jasiobędzki Zygmunt  
Jaśkiewiczówna Marya  
Jaskólski Bronisław  
Jaskólska Marja  
Jaskulski Józef  
Jastrzębska Marya  
Jastrzębska Anna  
Jastrzębska Weronika  
Jastrzębski Henryk \*  
Jastrzębski Maryan  
Jawdyński Stefan  
Jaworski Leon \*  
Jaworski Michał  
Jelczewska Marja

„Jedność“ (Tow. Dr. Ż. W. W.).  
Jeleński Szczepan  
Jeleński Władysław \*  
Jelski Wilhelm  
Jenike Julian  
Jentys Zygmunt  
Jeromin Mieczysław  
Jerzmanowska Alina  
Jeska Stanisław  
Jesman Stanisław  
Jezierski Wacław  
Jezierski Wojciech \*  
Jeziarańska Helena  
Jeziarańska Stefania \*\*  
Jeziorkowski Józef  
Jeżewski Hilary  
Jeżyński Stanisław  
Jędrzejewski Jakób  
Jocz Konrad  
John Aleksander  
Jonszerówna Kamilla  
Jung Seweryn  
Juraszyński Jan  
Jurowska Aurelja  
Juskowski Franciszek  
  
**K**  
Kacicka Irena  
Kaczkowska Zofja  
Kaczmarkiewicz Eugenjusz  
Kaczorowski Stanisław  
Kaczorowski Władysław  
Kaczorowski Andrzej  
Kaczorowski Dominik  
Kadziłowski Mieczysław  
Kaliciński Ludwik \*  
Kalinowski Stanisław  
Kaliński Gustaw  
Kaliński Stanisław  
Kaliński Władysław  
Kalisz Alfons  
Kalisz Franciszek

Kallerówna Henryka  
Kalota Stefan  
Kałużyński Franc. Wacł.  
Kamieniecka Kamila  
Kamieniecki Witold  
Kamiński Feliks  
Kamińska Helena  
Kamiński Lucjan  
Kamiński Romuald  
Kamiński Zdzisław  
Kamionka Stanisław  
Kaniewski Teodor  
Kanigowski Mieczysław  
Kanigowska Katarzyna  
Kanigowska Lucyna  
Kapp Jan  
Kapuściński Wiesław \*  
Karasiński Piotr  
Karchowski Roman  
Karczewski Stanisław  
Karstens Maurycy  
Karśnicki Stanisław  
Kartasińska Józefa  
Hr. Karwicki-Dunin Jan  
Karwósiecki Zdzisław \*  
Kasperowicz Eligjusz  
Kasprzycki Wincenty  
Kasprzykowa Cecylia  
Kassenberg Henryk  
Kawalska Marja \*  
Kawałekiewicz Stefan  
Kawczyński Stanisław  
Kawiński Bolesław  
Kączkowski Józef \*  
Keller Marja  
Kempner Jan  
Kernbaumówna Jadwiga  
Kerntopf Józef  
Kessel Irena  
Kęcka Józefa  
Kiedrzyńska Paulina \*

Kieniewiczowa Adela  
Kieniewicz Hieronim  
Kiełkiewiczówna Jadwiga \*  
Kietliński Karol \*  
Kijeńska Lucyna  
Kijeński Stanisław  
Kijewska Stanisława  
Kijewski Franciszek  
Kinastowski Józef  
Kinstlerówna Cecylja \*  
Kinstlerówna Zofja \*  
Kisielewska Zofja  
Klarner Czesław  
Klawer Włodzimierz  
Kleczeński Czesław \*  
Kleczyński Kazimierz  
Ks. Kleczyński Konstanty  
Kleczyński Mieczysław  
Kleczyńska Idalja  
Kleinert E. I.  
Kleistówna Katarzyna  
Kleitz Alfred  
Klepa Tomasz  
Klicki Leonard  
Klimpel Leopold  
Klingsland Stefanja  
Klingsland Zygm. Stan  
Kłobukowska Halina  
Kłobukowski Władysław  
Kłyszewski A.  
Knappe Zofja  
Knechowicz Jan  
Knichowiecka Jadwiga  
Knoblauch Krystyna \*  
Knorr Jan  
Knothe Otton  
Kobyłańska Aniela  
Kobyliński Aleksander  
Kobylińska Janina  
Kobyliński Władysław

- Kobyliński Marek  
Koch Mirosław  
Kochanowski Juljan  
Kochanowski Zdzisław  
Kochanowski Wiktor  
Koepke Julja  
Kolitowski Henryk  
Kołakowski Konstanty  
Kołakowski Władysław  
Kołodziejczyk January  
Kołodziejczyk Tadeusz  
Kołodziejska Marja  
Kołodziejska Karolina  
Komornicka Marja  
Komorowska Zofja  
Kondratowicz Hieronim  
Kondratowiczowa Bronisł.  
Konic Józef Stanisław  
Konopacki Jerzy  
Konopczyńska Łucja  
Konopczyński Adam  
Konopski Wincenty  
Konówna Zofja  
Konówna Wanda  
Kontkiewicz Stanisław  
Konwerski Stanisław \*  
Kopal Marja \*  
Kopczyńska Jadwiga  
Koperski Władysław  
Ks. Koperski Franciszek  
Kopijowski Wacław  
Koralkiewicz Marja  
Korbuszówna Wanda \*  
Korejwo Zofja  
Kornacki Ludwik  
Korniłowicz Rafał  
Korniłowicz Witold  
Korwin Wierzbicki Florjan \*  
Korzon Tadeusz  
Kosicka Marja \*  
Kosińska Helena  
Kosińska Władysława \*  
Kosiński Kazimierz  
Kosiński Stanisław  
Kosiński Władysław  
Kosmowska Irena  
Kossakowski Wincenty  
Kossecka Stanisława  
Kossowski Zygmunt  
Kossówna Zofja  
Kostro Apolinary  
Kostro Karol  
Kostro Ludwika  
Kosztowska Marja  
Koszutski Tadeusz  
Kościńska Eugenia \*  
Kościukiewicz Zofja \*\*  
Koterwas Stanisław  
Kotowski Jan  
Kotwicka Joanna  
Kowalczevska Paulina  
Kowalewska Jadwiga \*  
Kowalska Stefania \*\*  
Kowalski Franciszek  
Kowalski Kazimierz  
Kowalski Mieczysław  
Kowalski Piotr \*  
Kowalski Tadeusz  
Kowalski Władysław  
Kowalski Władysław  
Kownacka Jadwiga \*  
Kozankiewicz Wacław  
Kozaryn R.  
Kozbiół Marja  
Kozerski Adolf  
Kozerski Konstanty  
Kozieradzki Henryk  
Kozierowski Jan  
Kozierska Jadwiga  
Kozietulski Władysław \*  
Koziorowski Bronisław  
Kościński Konstanty \*\*



Kozłowska Helena  
Kozłowska Olimpia  
Kozłowski Józef  
Kozłowski Władysław  
Kozłowski Władysław  
Kozłowski Wiktor  
Kozłowski Wiktor  
Kozubowska Janina  
Kozubowski Jan  
Kozłowska Anna  
Kozłowski Józef  
Kozłowski Julian  
Kraczkiewiczowa Zofja  
Krajewicz Adam \*\*  
Krakowiński Cezary  
Kraków Ludwik  
Krammówna Janina  
Kramsztyk Kazimierz  
Kramsztyk Marya  
Kramsztyk Zygmunt  
Krantz Karol  
Krasnosielski Józef  
Kraszewska Helena  
Kraszewska Józefa  
Kraszewski Krzysztof \*  
Krauczunas Henryk  
Krauze Halina  
Krauze Zofja  
Krauze Stanisława  
Krauze Leonard  
Krąkowski Edward \*  
Krąkowski Michał  
Krąkowski Władysław  
Kręcki Jan  
Kręcki Waław  
Kreczmer Arkadiusz  
Kronenberg Emil  
Kronenberg Janina  
Kronenberg Stanisław  
Krosnowski Marjan  
Król Kazimierz

Królewski Bohdan  
Królówna Helena  
Krukowski Zdanowicz Jul.  
Krukowska Zdanowicz Ewa  
Krukowski Stefan  
Krupecka Wacława  
Kruszewska Helena  
Kruszewska Józefa  
Krycki Stefan  
Krygier Władysław  
Krynicka Zofja  
Kryńska Zofja \*\*  
Kryńska Marya \*  
Kryński Włodzimierz  
Krypski Wiktor  
Krysińska Anna  
Krysiński Antoni  
Krzeczkowski Jan \*\*  
Krzemieniewski Stanisław  
Krzemiński Stanisław  
Krzepkowska Marya  
Krzysiński Władysław  
Krzysiński Zygmunt  
Krzysińska Karolina  
Krzykowski Mieczysław  
Krzywdziński Wiktor  
Krzwicki Ludwik  
Krzyżanowski Walery  
Krzyżanowski Jerzy Włodz.  
Krzyżewska Józefa  
Kubalska Apolonja  
Kucalfo Kamilla \*  
Kucharzewski Feliks  
Kuczyńska Bronisława  
Kuczyńska Marya  
Kuczyńska Helena  
Kudelska Irena \*  
Kudelska Janina \*  
Kudelski Adam  
Kuhn Alina  
Kuhne Janina

- Kuhnke Helena  
Kuhnke Irena  
Kuhnke Tadeusz  
Kujawska Anna  
Kujawska Zofja  
Kujawski Kazimierz  
Kukier Władysław  
Kukucki Alfons  
Kulczycka Marya  
Kulczycki Marjan  
Kuleszyna Antonina  
Kuligowski Wacław  
Kuliński Albin  
Kulwieć Józef  
Kulwieć Kazimierz  
Kulwieć Witold  
Kulwieciowa Julja  
Kunczyńska Stefanja  
Kunkiel Emilja  
Kunstetter Bronisław  
Kuratow Marek  
Kurmanowa Zofja  
Kuropatwiński Walerjan  
Kurowska Helena  
Kurowska Malwina  
Kurtz Stanisław  
Kurtz Jan  
Kurtz Wanda  
Kurzawiński Romuald  
Kurzyjamski Józef  
Kuszelewska Emilja  
Kuszelewska Stanisława  
Kutzner Maryla \*  
Kuziemski Wincenty  
Kuziński Jan \*  
Kuziński Stanisław  
Kuźniewka Marya \*  
Kuźmiński Bolesław  
Kühn Karol \*  
Kühn Stanisław  
Kwiatkowski Jan  
Kwiatkowski Wacław \*\*  
Kwiatkowski Walerjan  
Kwietniewski Jan  
Kwietniewski Stefan  
hr. Kwilecka Marya  
hr. Kwilecki Kazimierz  
Lampe Jadwiga  
Lampe Tadeusz  
Lamprecht Helena \*\*  
Lande Adam  
Lande Jerzy  
Landowicz Bronisław \*  
Lange Władysława  
Laskauer Piotr  
Laskowska Irena  
Lasocki Wacław  
Lassota Stanisław  
Lauvernay Bronisław  
Lauvernay Teodor  
Lauterbach Bernard  
Lebiedziński Witold  
Lech Stefan \*  
Lechowski Antoni  
Lechowski Stanisław \*  
Lechowski Stefan  
Lechowska Stanisława  
Lederlé Ela  
Lembke Teofil  
Lencewicz Stanisław  
Lenkiewicz Ignacy  
Lenkiewiczówna Janina  
Leppert Stanisław  
Leppert Władysław  
Leppertówna Marya  
Leski Józef  
Leśkiewiczówna Zofja  
Leśniewiczowa Iza  
Leśniewska Cecylja  
Leśniewski Michał  
Leśniowska Wanda

- Leszczyński Władysław  
 Lewandowska Stefania  
 Lewandowska Marya  
 Lewandowski Leszek \*  
 Lewandowski Franciszek  
 Lewicka Jadwiga  
 Lewicki Józef  
 Lewiński Antoni  
 Lewiński Jan  
 Liczbiński Ignacy  
 Liedtkówna Jadwiga \*  
 Liedtkowa Aleksandra \*  
 Liehrowa Wanda  
 Lietz Jerzy \*  
 Lingenau Jan  
 Linkówna Marja  
 Lipczyński Stanisław  
 Lipiński Edmund  
 Lipka Stefan \*  
 Lipska Jadwiga  
 Lisakowski Jan  
 Lisowska Halina  
 Lisowska Zofja  
 Lisowski Stefan \*  
 Listopad Wacław  
 Liszewski Feliks  
 Littman Ludwik  
 Lorentowicz Leonard  
 Loth Edward  
 Lothowa Anna  
 Loth-Niemirycz Jadwiga  
 Lotto Marja  
 Lubecki Franciszek Edw. \*  
 Lubert Władysław  
 Lubicz-Rykaczewska Wanda\*  
 Ks. Lubańska Marja  
 Ks. Lutosławski Kazimierz  
 Lutostańska Aleksandra  
 Lübeck Jan Alojzy \*  
 Łabuński Józef \*\*
- Łabusiewiczówna Zofja  
 Łaciński Ryszard  
 Łada Tadeusz  
 Łaganowski Stefan  
 Łaparewiczowa Józefa  
 Łapińska Aurelja  
 Ławreńczukówna M.  
 Łazarowicz Klemens\*  
 Łącki Stanisław  
 Łebiński Witold  
 Łebkowska Dyoniza  
 Łempicki Michał  
 Łęska Marja  
 Łojkówna Marta  
 Łokcikowski Włodzimierz  
 Łokcikowska Janina  
 Łokcikowska Antonina  
 Łokuciejewski Zygmunt  
 Łomżyński Kazimierz \*  
 Łopuski Czesław  
 Łopieński Feliks  
 Łotuszyńska Iza  
 Łotuszyńska Leokadja  
 Łoziński Czesław  
 Łubieński Józef  
 Łubkowska Stanisława  
 Łukasiewicz Stanisław \*\*  
 Łukasiewiczowa Alina  
 Łukawski Zygmunt  
 Łuniewski Adam  
 Łypacewicz Wacław
- Machlejd Juljan  
 Maciejewska Marja  
 Maciejewski Bronisław  
 Maciejewski Władysław  
 Maciesza Aleksander  
 Mackiewicz Antoni  
 Mackiewicz Ludwik  
 Mackiewiczowa Marja

Madaliński Antoni  
 Madanowicz Zofja  
 Magielski Stanisław  
 Majewska Czesława  
 Majewska Janina  
 Majewski Ludwik \*  
 Majewski Stanisław \*\*  
 Majewski Franciszek  
 Majewski Erazm  
 Majewski Ignacy \*\*  
 Majkowska Ewelina  
 Majkowski Konstanty  
 Majlert Zdzisław \*\*  
 Makarczyk Stefan  
 Makólski Józef  
 Makulski Józef  
 Malanowicz Stanisław  
 Malanowicz Władysław \*  
 Ks. Malewski Tadeusz  
 Malinowska Stanisława  
 Malinowska Władysława  
 Malinowski Ignacy  
 Malinowski Anastazy  
 Malinowski Wiesław \*  
 Malinowski Henryk  
 Malińska Anna  
 Maliszewska Jadwiga \*\*  
 Maliszewski Edward  
 Maltz Stefan  
 Małachowski Leon  
 Małdorski Adam \*  
 Małkowska Zofja  
 Małkowski Stanisław  
 Mamczar Kazimierz  
 Munduk Stanisław  
 Munduk Waclaw  
 Mann Aleksander \*  
 Mańkowska Janina  
 Mańkowska Stanisława  
 Mańkowski Mieczysław Fr.  
 Marcinkowski Zdzisław

Marconi Henryk  
 Marczuk Aleksander \*\*  
 Marek Jakób  
 Marendowska Bronisława  
 Marendowska Irena  
 Marendowski Kazimierz  
 Maresch Tadeusz  
 Markiewicz Józef  
 Markiewicz Bolesław  
 Markiewiczowa Aniela  
 Markowska Marja  
 Markowska Stefanja  
 Markowski Tadeusz  
 Markowski Mieczysław  
 Markowski Konstanty \*\*  
 Marszewska Jadwiga  
 Marszewski Mieczysław  
 Masiewicz Jan  
 Masiewicz Aniela \*  
 Maszki Kazimierz  
 Maślakiewicz Antoni \*  
 Matecka Zofja  
 Matjanowski Karol  
 Matlakowska Helena  
 Matuszewski Franciszek  
 Matuszewski Jan  
 Mayzel Zofja  
 Mazaraki Karol  
 Mazaraki Stanisława  
 Mazaraki Kazimierz  
 Mazgajski Waclaw  
 Mazurek Ignacy  
 Mazurkiewicz Feliks  
 Mączyński Zdzisław  
 Mączyński Waclaw \*\*  
 Mączyński Antoni  
 Mąkowska Janina  
 Mech Kazimierz \*  
 Mechowiecka Kamila  
 Medyńska Julja  
 Mejro Czesław

Meller Eugenjusz  
Mellerowiczówna Kazimiera  
Meyer Franciszek  
Meyerowa Wanda  
Mencel Antoni  
Mędrecki Antoni  
Mianowski Kazimierz  
Michaeli Władysław  
Michalski Fabian  
Michalski Stanisław \*  
Michalski Stanisław  
Michalski Ludwik  
Michałowski Tadeusz \*\*  
Michałowska Marja  
Michałowski Stanisław  
Miechowka Zofja  
Mieczyński Stanisław  
Mielcarski Antoni Jan  
Mierczyńska Kazimiera  
Mierczyńska Marja  
Mierosławski Stanisław  
Mierzejewska Halina \*  
Mierzejewski Marcin  
Mierzejewski Stefan  
Miklaszewski Bolesław  
Miklaszewski Walenty  
Miklaszewski Sławomir  
Mikoszewska Anna  
Mikułowska Zofja  
Milewska Teodozja  
Milewski Jerzy  
Milewski Tadeusz  
Milewski Zygmunt \*  
Miller Teodor  
Milicer Józef  
Miłkowski Jan \*  
Miłobęd.ka Helena \*  
Miłobędzki Józef  
Miłobędzki Tadeusz  
Minakowski Wacław  
Mincer Adam  
Mincerowa Marja  
Mineyko Ludwik  
Mioduszevska Halina \*\*  
Mirośławska Leokadja  
Mirowski Stanisław  
Mistakiewicz Marja  
Miszewski Władysław  
Mitkiewicz Karol  
Mittelstaedt Henryk  
Mławska Alwina  
Młodecki Ludomir  
Młodkowski Tadeusz  
Młodzianowska Irena \*  
Moczarski Zygmunt  
Moczydłowska Jadwiga  
Modzelewska Marja \*\*  
Modro Amelja \*\*  
Mogilnicki Ludwik  
Mohłowa Marja \*  
Mojkowska Marja \*  
Mokrski Kazimierz  
Moniuszko Stanisław  
Monkiewiczówna Idalja  
Monowid Ludwik  
Moraczewski Stanisław \*  
Morawski Stefan  
Morawski Telesfor \*\*  
Morawski Zygmunt \*\*  
Morawski Tadeusz  
Morozewicz Stanisław \*  
Mortkowicz Jakób \*  
Mosdorf Kazimierz  
Mosdorfowa Janina  
Motz Helena  
Moździński Stanisław \*  
Moździeński Sylwester  
Możejko Bronisław  
Mroczkowski Maksymiljan  
Mrozowska Stanisława  
Mrozowski Jan  
Multanowski Stanisław \*

Musiłowicz Wacław  
Muszyński Stanisław  
Muszyński Tadeusz \*\*  
Muszyńska Antonina  
Muszyński Janusz \*  
Muttermilch Tadeusz  
Muttermilch Leonard  
Muttermilch Stanisław  
Muttermilch Wacław  
Mück Czesław  
Müller Henryk  
Müller Władysław  
Müllerówna Janina \*  
Myszkowska Marja  
Myszkowski Adam  
\*\*  
Nadolski Kazimierz  
Narębski Władysław \*  
Narębski Władysław  
Narkiewicz-Jodko Roman \*  
Narożna Marja  
Natanson Antoni  
Natanson Jan  
Natanson Józef  
Natanson Stanisław  
Natansonowa Bronisława  
Natansonówna Zofja  
Nałęcz Włodzimierz  
Nehring Leon  
Nehringowa Kazimiera  
Neumann Ernest  
Neumann Gustaw  
Nenmann Henryk  
Neumann Leonard  
Neumann Emil  
Neumanówna Stefanja  
Nieciengiewicz Heljodor  
Niedziałkowska Jadwiga \*  
Niedzielski Tadeusz \*\*  
Niekrasz Jan  
Niemczykówna Helena

Niemira Maksymiljan \*  
Niemira Feliks  
Niemyski Leon  
Niewiadomski Eligjusz  
Niewiarowski Jan  
Nikol Feliks  
Nerkowska Marta  
Noskiewicz Karol  
Noskowski Tadeusz  
Nowacka Ludwika \*  
Nowakowki Bolesław  
Nowakowski Henryk  
Nowakowski Roman  
Nowakowski Zygmunt  
Nowicka Elżbieta  
Nowca Juljan  
Nożyczkowski Wincenty  
Nusbaum Jan  
Obidziński Władysław  
Obrębski Daniel  
Obuszyński Ludwik  
Ocetkiewicz Stanisława  
Ochrymowiczówna Justyna  
Odlanicki Poczobut Ryszard  
Offenberg Jan  
Ojrzyński Antoni  
Ojrzyńska Janina  
Oksiętowicz Feliks  
Olchowicz Konrad  
Olendzka Marja  
Olendzka Zofja  
Olendzka Januszowa  
Olesiński Kazimierz \*  
Olewiński Piotr  
Olewski Władysław  
Olszakowski Stanisław  
Olszewicz Bolesław  
Olszewicz Wacław  
Olszewiczowa Józefa  
Olszewska Janina

- Olszewska Zofja  
 Olszewski Bolesław  
 Olszowska Karolina  
 Olsztyński Wojciech  
 Onoszko Czesław  
 Opęchowski Edward  
 Oppman Artur \*\*  
 Ordęga Zygmunt  
 Ordężyna Zofja \*  
 Orenstein-Oreński Jerzy \*  
 Orłowski Antoni  
 Orłowski Jerzy  
 Orłowski Leon  
 Orthwein Helena \*  
 Ortwein Waclaw \*  
 Ortweinowa Janina \*  
 Oryng Alfred  
 Orzechowska Izabella  
 Orzechowski Bolesław  
 Osiecki Stanisław  
 Osiński Waclaw  
 Ossowicz Leon \*  
 Ossowski Tadeusz  
 Ossowski Włodzimierz  
 Ossowski Roch  
 Ossowska Lucyna  
 Ossowska Zofja  
 Ostaszewska Aniela  
 Ostaszewska Bronisława  
 Ostaszewska Marja  
 Ostaszewki Leon  
 Ostaszewski Władysław  
 Osmólski Władysław  
 Ostrochulska Stanisława \*  
 Ostrowska Józefa  
 Ostrowska Helena  
 Ostrowska Malwina  
 Ostrowska Stanisława  
 Ostrowski Tadeusz  
 Osuchowski Antoni  
 Otockii Piotr  
 Oxiński Tomasz  
 Ożarowski Franciszek  
**Paderewski Zbigniew**  
 Palmirska Julja  
 Palmirski Władysław  
 Pałasińska Irena  
 Papińska Marja  
 Paprocka Matylda  
 Paprocki Józef  
 Paprocki Konstanty  
 Paradowska Anna  
 Parzyński Lucjan Leon  
 Paschalis Zofja  
 Paschalski Konstanty  
 ks. Paszke Ryszard  
 Paszkiewicz Lucjan  
 Paszkowska Marta \*  
 Paszkowski Walenty  
 Patzer Aleksandrowa  
 Patzer Kazimierz  
 Patzer Jan  
 Patzerówna Irena  
 Pawińska Jadwiga  
 Pawlikowski Jan \*  
 Pawlikowski Stanisław  
 Pawłowska Zofja  
 Pawłowska Kazimiera \*  
 Pawłowski Czesław  
 Pawłowski Jan  
 Pawłowski Roman \*  
 Pawłowicz Bronisław  
 Pawłowicz Kazimierz  
 Peel Henryk \*\*  
 Pełczyński Teodor  
 Pełka Antoni  
 Pełka Jarosław  
 Peretjatkowiczowa Wacł.  
 Peretjatkowiczówna Janina  
 Perkowska Wanda  
 Perkowska Jadwiga

- Perycz Mieczysław  
Peszke Ignacy  
Petruszko Marja  
Petsch Wacław  
Pęski Wacław  
Phull Eugenia  
Piasecka Janina  
Piaskowski Stanisław  
Piaszczyński Edmund  
Piaszczyński Karol  
Piątkowski Antoni  
Piechowski Witold  
Piechowski Michał  
Piechowski Władysław  
Piekacz Józef  
Piekarska Aleksandra  
Piekarska Władysława  
Pietkiewicz Zygmunt  
Pietraszewski Józef  
Pietruszczyński Zygmunt  
Pietruszyński Józef  
Piędzicka Halina  
Piętka Ludwik  
Piętkowa Zofja  
Pilczowski Zbigniew\*  
Piłsudski Stefan\*  
Piorunkiewicz Stanisław  
Piorunkiewicz Wanda  
Piotrowski Ignacy  
Piskorska Stanisława  
Piskorski Leonard  
Hr. Plater-Zyberk Elżbieta  
Hr. Plater-Zyberk Elżbieta  
Hr. Plater-Zyberk Henryk  
Płaskowska Józefa  
Pleszczyńska Teresa  
Pleszczyńska Zofja  
Plewakówna Franciszka  
Plewiński Stanisław\*  
Plinkiewicz Marja\*  
Płomińska Janina  
Płonkiewicz Antoni  
Płoński Stanisław  
Pniewski Adam  
Pobralski Józef  
Pobratyn Stanisław\*  
Pochmarski Bolesław\*  
Podciechowski Fr.  
Podczaska Zofja\*\*  
Podczaski Władysław  
Poddębski Henryk  
Podgórski Franc. Ksaw.  
Podkomorski Tadeusz  
Podworski Aleksander  
Podworski Władysław  
Podoska Cecylja  
Podwiński Wacław  
Pogorzelski Czesław  
Pohl Helena  
Pohoska Eleonora  
Pohoska Józefa  
Polamin Helena  
Poleski Franciszek  
Pol Eugenia  
Poliński Władysław  
Polkowska Hanna  
Poll Marja  
Połątkiewicz Daniel  
Pomianowski Józef  
Pomorski Jan  
Poniatowska Halina  
Poniatowski Stanisław  
Ponikowski Antoni\*  
Ponikowski Kazimierz  
Ponikowski Stefan  
Ponikowski Zdzisław\*  
Popielewski Władysław  
Popielawska Janina  
Popiołek Franciszek  
Popławska Stanisława\*  
Popławska Stanisława\*  
Popławski Artur



- Popławski Bartłomiej  
 Popławski Cezary  
 Popławski Stanisław  
 Paradowska Jadwiga  
 Porańska Wanda \*  
 Poraska Marja  
 Porazińska Janina  
 Poraziński Jerzy  
 Poraziński Zygmunt  
 Poraziński Waław  
 Pośmiechowicz Adela  
 Powierza Paweł  
 Powiatowska Antonina \*  
 Poznański Zygmunt  
 Poznańskie Tow. Krajozn. \*  
 Pozowski Waław  
 Polikowski M. \*  
 Pracown. Handl. i Prz. T-wo  
 Prażmowski Tadeusz  
 Prażmowski Waław  
 Preiss Aleksander  
 Prokulski Kazimierz  
 Pronaszko Władysława  
 Pronaszko Bronisław  
 Pronaszko Stanisław  
 Prószyńska Wanda  
 Prószyński Bronisław  
 Prószyński Waław  
 Pruszewski Włodzimierz  
 Pruszyńska Ewelina \*  
 Prüffer Józef Jerzy  
 Przanowski Władysława \*\*  
 Przedzimirski Zygmunt  
 Przestrzelski Romuald \*  
 Przybórowski Stefan  
 Przybylski Apolinary  
 Przybylski Feliks  
 Przybylski Zygmunt  
 Przyszychowski K.  
 Pstrokoński Józef  
 Pszczoła Leon  
 Pszczółkowski Jan  
 Pszczółkowski Julian  
 Ptaszyńska Anna  
 Puchalski Julian  
 Puchalski Stanisław \*  
 Puchniewski Antoni  
 Puciata Kazimierz  
 Puczkowski Tyburcjusz \*  
 Pulikowski Władysław \*  
 Puławska Zofja  
 Puławski Feliks  
 Pyrowicz Jadwiga  
 Pytelski Marcelli \*  
 Pytkowska Sabina  
 Pytlewski Stanisław \*  
 Rackmanówna Helena  
 Raczkowska Teodora  
 Raczyńska Eugenia  
 Raczyńska Zuzanna  
 Raczyński Jerzy  
 Raczyński Teodozjusz  
 Radkiewiczówna Marja  
 Radlińska Janina  
 Radomski Stefan  
 Radomyski Jan  
 Radoński Feliks  
 Radwan Kazimierz  
 Radwański Jan  
 Radziński Wincenty  
 Radziszewski Henryk  
 Rakowiecka Marja  
 Rakowiecki Kazimierz  
 Rakowiecki Tadeusz  
 Rakowski Tomasz  
 Ramisz Alfred  
 Raniecka Marja  
 Rapacki Piotr  
 Ratyńska Jadwiga  
 Rawicz-Karwowski Czesław  
 Raźniewska Janina

- Raźniewski Ludomir  
 Reczko Mieczysław  
 Reczkowa Walerja  
 Reczyńska Helena  
 Reklewski Wacław  
 Rekoszowa Aniela  
 Rembalska Helena \*  
 Rembertowicz Marjan  
 Rembowski Zygmunt  
 Reszczyński Aleksander  
 Rettinger Leonard  
 Reuttówna Jadwiga  
 Rey Stanisław  
 Reychman Kazimierz \*  
 Riemer Jan  
 Richling Janina  
 Rodkiewicz Stefan  
 Rodysowa Zofja  
 Rodysówna Janina  
 Rodys Witold \*  
 Rodziewiczówna Marja  
 Rogaczewski Stanisław  
 Rogaczewska Zofja  
 Rogaliński Konstanty \*  
 Rogalski Edmund  
 Rogowa Jadwiga  
 Ks. Rogowski Kazimierz  
 Rogowska Romana  
 Rogowska Jadwiga  
 Rogowska Karolina  
 Roguski Stanisław  
 Rokicki Józef  
 Rokossowski Mieczysław  
 Roliński Stanisław  
 Romanenko Maksym  
 Romanówna Irena  
 Ropelewska Salomea  
 Ks. Rosiński Bolesław  
 Rosnowski Kazimierz \*  
 Rossow Karol  
 Rost Aleksander  
 Rostafiński Jan  
 Rostafiński Józef \*  
 Roszkowska Jadwiga  
 Roszkowski Bartosz  
 Roszkowski Zygmunt  
 Rościszewska Wanda \*  
 Rottermund Julja \*  
 Rouppert Kazimierz  
 Rouppertowa Teodora  
 Rozya Jan  
 Rožen Jan  
 Roźniecki Ignacy  
 Römer Kazimierz  
 Römer Stanisław  
 Rószkiewiczówna Anna  
 Rószkiewiczówna Teresa  
 Różański Jerzy \*  
 Rudnicka Antonina  
 Rudnicka Marja  
 Rudnicki Edward  
 Rudnicki Jan  
 Rudowski Aleksander  
 Rudziński Jan  
 Rudziński Stefan \*  
 Rudziński Stanisław  
 Rudzka Leonja  
 Rudzki Zdzisław  
 Rudzki Stefan  
 Rulikowski Józef  
 Rulikowski Władysław  
 Rundbaken-Kuźmińska M. \*  
 Ruschowa Stefanja  
 Rusiecki Jerzy  
 Russocki Karol  
 Ruszkowska Marja \*\*  
 Ruszkowski Jerzy  
 Rutkowski Leon  
 Rutkowski Stanisław  
 Rutkowski Zenobjusz  
 Rybaczuk Bolesław  
 Rybka W.

- Rychłowski Marjan  
 Rychter Tadeusz  
 Rychterowa Marja \*  
 Ryczywolski Edmund  
 Ryczywolski Ludwik \*  
 Ryczywolski Wacław  
 Rydzewska Marta  
 Rydzewski Bronisław  
 Rydzewski Kazimierz  
 Rykaczewska Wanda \*\*  
 Rykowski Janusz  
 Rykowski Władysław  
 Rymkiewicz Juljusz  
 Rymkiewicz Wacław  
 Ryntflejsz Zygmunt  
 Rząd Antoni  
 Rządżina Zofja  
 Rzeszotarska Amelja  
 Rzeszotarska Jadwiga  
 Rzeszotarski Zygmunt  
 Rzewnicki Jan  
 Rzewnicka Jadwiga  
 Rzewuska Marta  
  
**Sachs** Leon  
 Sadkowska Jadwiga  
 Sadkowska Marja  
 Sadkowski Aleksander  
 Salatyński Lucjan  
 Salmonowicz Jerzy  
 Salmanowicz Stefan  
 Samborska Ala  
 Samborska Zofja  
 Sandałowicz Jan  
 Sanderówna Amelja  
 Sapieha Leon  
 Sapiejewski Józef  
 Sarnecka Marja  
 Sarnianka Aniela  
 Sarnianka Janina  
 Saski Kazimierz \*  
  
 Saski Kazimierz (junior)  
 Sawicka Zofja \*  
 Sawicka Stanisława  
 Sawicki Aleksander  
 Sawicki Kazimierz  
 Sawicki Ludwik \*\*  
 Sawicki Roman  
 Sawicki Wojciech  
 Sawiczewski Stanisław  
 Scheller Adolf  
 Scheller Leon  
 Scheller Oskar  
 Scheller Ryszard  
 Scheller Wanda  
 Scheller Wacław  
 Scheunert Kazimiera  
 Schmidt Ludwik  
 Schmidt Józef  
 Schmidtke Helena  
 Schoenbornówna Antonina  
 Schönfeld Emil  
 Schupp Józef \*  
 Schupp Zygmunt \*  
 Schupp Wiktor  
 Schuppówna Walerja  
 Schweitzer Jadwiga  
 Segetowa Stefanja  
 Seget Władysław  
 Sempołowska Stefanja  
 von Sengbusch Kazimiera  
 Serafinowicz Władysław \*\*  
 Serini Karol  
 Seweryński Bolesław  
 Sędziuk Michał  
 Sיעiński Henryk  
 Sieczkowski Władysław \*\*  
 Siedlicka Wanda \*  
 Ks. Sielewicz Jan  
 Siemiątkowski Antoni  
 Siemiątkowski Stefan  
 Siemiątkowski Zygmunt

- Siemiątkowski Wacław \*  
Sienkowski Józef  
Siennicki J. \*  
Siennicki Przemysław  
Sieroszevska Paulina \*  
Sierpińska Zofja  
Siezputowska Natalja  
Sikrorska Jadwiga  
Sikorska Janina \*  
Sikorska Julja  
Sikorski Antoni  
Sikorski Stanisław  
Silnicka Jadwiga  
Simon Gustaw  
Siwecki Czesław  
Skarbińska Marja  
Skiba Wiktor  
Skibińska Irena  
Skierski Henryk \*  
Skiwska Emilja  
Skorupka Marjan  
Skorupka Stanisław  
Skorupska Klementyna  
Skorupska Marja \*  
Skorupski Mieczysław  
Skotnicki Czesław  
Skrobański Zygmunt  
Skrobońska Stefanja  
Skrodzki Jan  
Skrzetuski Zygmunt  
Skrzyńska Stefanja  
Skrzyński Aleksander  
Skubińska Franciszka  
Skulski Ignacy \*  
Skwarczyńska Marja  
Sławiński Stanisł. Leop.  
Sławiński Kazimierz  
Słoński Stanisław  
Słonimski Piotr \*  
Słuchocki Feliks \*  
Smoliński Józef
- Smosarski Władysław  
Smotrycki Jan  
Smólska Halina  
Smólski Józef  
Smużyński Feliks  
Sobolewska Stefanja \*  
Sochacki August  
Socharski Stefan  
Sokalowa Marja \*  
Sokołowska Iza \*  
Sokołowski Józef  
Sokołowski Paweł  
Sokołowski Włodzimierz  
Sokólska Stefanja \*  
Sokólski Zygmunt  
Sołtys-Jaworski Antoni  
Somerówna Janina  
Sommer Marja  
Sopoćko Eugenjusz  
Sorokowa Marja  
Sosnowska Walerya  
Sosnowski Jan \*  
Sosnowski Oskar  
Sosnowski Paweł  
Sowiński-Nofok Stanisł.  
Sporzyńska Hieronima  
Srocki Stefan  
Srzeźnicki Bolesław  
Srzednicka Helena  
Stajewski Wacław \*  
Stamirowska Gabrjela  
Stankiewicz-Skorobohata Z.  
Stankiewiczowa Marja  
Stankiewicz Marja  
Stankiewicz Antoni  
Stankiewicz Józef  
Stankiewiczówna Zofja  
Staniszewski Władysław  
Stapfówna Julja  
Starczewski Feliks \*  
Stasiakowski Stanisław

- Statkiewicz Czesław  
Stattler Waclaw \*  
Starzeński hr. Adamn  
Starzyński Klemens \*  
Stecki Lucjan  
Stefanowicz Witold  
Stefanowiczówna Helena  
Stefański Kazimierz  
Stefański Władysław \*  
Steinhagen Aleksander  
Steinhagen Henryk  
Stelmachówna Jadwiga \*  
Sterczyński Adam \*  
Sterczyński Stanisław  
Sterling Stefan \*  
Stępkowski Adam  
Stępniewski Leon \*  
Stępniowa Zofja  
Stępowska Józefa  
Stodółkiewicz Zygmunt  
Stokowska Wanda  
Stokowska Wanda Anna  
Stokowski Tadeusz \*  
Stołyhwo Kazimierz  
Stołyhwo Marja  
Stołągiewiczówna Jadwiga  
Stopczański Stefan \*\*  
Stopczyk Bronisława  
Stozkowski Tomasz  
Strauch Henryk  
Strasburger Juljan  
Strasburger Roman  
Stasburger Zygmunt  
Stroińska Helena \*  
Stronczyński Kazimierz \*  
Strumfówna Walentyna  
Stupmf Jerzy \*  
Strycki Edward \*\*  
Strzałecki Antoni Jan  
Strzelecki Rudolf  
Strzelecki Zygmunt
- Strzelecki Władysław  
Stupnicki Jan  
Sturgulewski Stanisław \*  
Suchcicki Teofil  
Sulikowski Karol  
Suszczyńska Amelja  
Swiesciak Stefan  
Syrokomla Janina  
Syrokomla Syrokomski Jan  
Szafir Bronisław  
Szafnagl Anton  
Szalay Stanisław  
Szamota Zofja  
Szantyłowski A.  
Szantyrówna Zofja  
Szcawiński Zygmunt  
Szczebankowski Zygmunt  
Szczepańska Helena  
Szczepekowski Jan  
Szczepekowski Stefan \*\*  
Szczerbiński Jan  
Szcuka Stanisław  
Szcuka Witold  
Szcutowski Jan  
Szcutowska Janina \*\*  
Szcypiorski Wiesław  
Szczytt Kazimierz  
Szelągowska Marja  
Szelągowski Kazimierz \*  
Szelązek Marja  
Szelązek Stanisław  
Szelązek Waclaw  
Szelemetko Juljan  
Szelest Mieczysław  
Szeliga Mieczysław  
Szeliga Zofja  
Szeligowska Magdalena  
Szeligowska Jerzy  
Szellerówna Janina  
Szewczykowska Joanna  
Szkaradzińska Aleksandra

Ks. Szkopowski Marcin  
Szląskowski Józef Wincenty \*  
Szlichert Władysław  
Szmidecki Wincenty  
Ks. Szmidt Franciszek  
Szmidtke Ferdynand  
Szmurło Jan  
Szober Stanisław  
Szober Stefanja  
Szołajska Helena  
Szołowski Brunon  
Szopa Teofil  
Szostkiewicz Stanisław \*  
Szpadkowski Adam  
Szperl Ludwik  
Szpyrkówna Marja  
Szreder Edward  
Sztachelski Jarosław  
Sztąbke Teofil  
Szteinbok Karol  
Szteinbokowa Jadwiga  
Szteinbokówna Emilja  
Szteinbokówna Janina  
Sztolcman Gustaw  
Szulakiewicz Bronisław  
Szulc Aleksander  
Schultz Henryk  
Szumkowski Stefan  
Szumowski Teodor  
Szumski Zygmunt \*  
Szwarc Wiesław  
Szwemin Jan  
Szybowski Bronisław  
Szyperski Wiktor  
Szyszko Halina  
Ścibor Waclaw  
Ślaski Julian  
Śliczniakowska Waclawa \*\*  
Ks. Śliwerski Stanisław \*

Śliwiński Stanisław  
Śliwowska Zofja \*\*  
Ślósarski Michał  
Śmigielska Jadwiga  
Śmitkowska Stefanja  
Śniegocka Cecylja  
Światopełk-Mirski ks. Cz.  
Światowicz Antoni \*  
Świątkowski Józef  
Świdarska Eugenja  
Świdarska Łucja  
Świdarski Bohdan  
Świda Florjan  
Świdówna Julja  
Świerczyński Lucjan \*  
Świetlicka Helena  
Świetlicka Janina  
Świetlicka Zofja  
Święcicka Janina  
Święcicki Julian Adolf  
Święcicki Kazimierz  
Święcki Adam  
Świętochowska Kazimiera  
Świętochowski Andrzej  
Świętochowski Ignacy  
Świętosławski Władysław  
Świrski Władysław

Tacikowski Kazimierz  
Taczanowska Jadwiga  
Taczanowska Marja  
Tańska Marja  
Ks. Targowski Karol \*  
Tarnowska Anna  
Tarnowska Michalina  
Tarnowska Stefanja  
Tarnowska Wanda  
Tatarkiewicz Władysław  
Tatarkiewicz Stanisław

Taube Artur  
Temler Jan Henryk  
Temler Józef  
Teodorowicz August  
Terajewicz Bohdan  
Terajewicz-Swieżyńska M.  
Thuguttowa Marja  
Thugutt Stanisław  
Tittenbrun Leon  
Tokarski Zenon  
Tomasini Marjan  
Tomczycki Jan  
Tomerski Ludwik  
Topolnicki Władysław  
Torzewski Stefan \*\*\*  
Tosio Dorota  
Tosio Kacper  
Tow Miłośników Połagi  
Tow. Zabytków Przeszłości  
Trantz Ludwika \*  
Trenierowski Bolesław \*  
Tlenkler Klara  
Trepczyńska Helena  
Trojanowski Edward  
Trojanowski Wacław  
Tronowski Stefan  
Truskolaska Janina  
Truszkowski Teofil  
Trzebiński Józef \*  
Trzebiński Marjan  
Trzeszczkowski Wacław  
Tuchołko Marja \*\*  
Tuchołka Jan  
Tur Jan  
Turkowski Tadeusz  
Tuwan Helena \*  
Ks. Tur Józef  
Twardowski Stefan  
Twarowska Marja  
Tworkowski Adolf  
Tylicki Stanisław

Tymieniecki Edward  
Tyrankiewicz Witold \*  
Tyszecka Stanisława \*  
Tyszka Jadwiga  
Tyszka Józef \*\*  
Tyszka Zygmunt  
Hr. Tyszkiewicz Michał  
Hr. Tyszkiewiczowa Róża  
Tyszkowa Ludwika  
  
Ukielska Jadwiga \*  
Ulatowska Marja  
Ulatowski Stanisław  
Umiński Władysław \*  
Unieszowski Augustyn  
Urbanik Ryszard \*  
Urbańska Marja  
Uzdowski Józef  
  
Veidt Maksymilian \*  
Vogel Teodozja  
  
Wadowski Ignacy  
Waeschke Marja \*  
Wagnerowa Cecylja  
Wagnerówna Jadwiga  
Wagnerówna Joanna  
Wagner Mieczysław  
Wakar Włodzimierz \*\*\*  
Walc Zdzisław  
Walczak Stefan  
Wald Balbina \*  
Walewski Kazimierz  
Walewski Kazimierz  
Walewski Stanisław  
Walicka Antonina  
Waligórska Adela  
Wanke Janina  
Wańkowiczówna Regina  
Waroczewska Stanisława  
Warnka Jadwiga

- Warcholik Stanisław  
Warsz. Tow. Wioślarskie  
Wasilewska Janina  
Wasilewski Marjan  
Wasiutyńska Albertyna  
Waśniewski Karol  
Wawrzynowiczówna Apolonja  
Wąsikówna Czesława  
Wąsowicz Stanisława  
Wąsowiczowa Janina \*  
Wątróbski Józef \*  
Wehr Stanisław  
Weigelt Stanisław  
Weisheit Karol  
Wellisch Leopold  
Werecka Aniela  
Werner Marja  
Werner Leonard \*\*  
Werner Romuald  
Werner Stanisław  
Wernerowa Janowa  
Wernik Ludwika \*  
Wernik Teodora \*  
Wernik Konrad  
Werpachowski Władysław  
Wesołowska Czesława  
Ks. Wesołowski Stanisław  
Wejmarn Teresa \*  
Wejss Adam  
Werpachowska Czesława \*  
Wertensteinówna Kazimiera  
Weychert Jan  
Weychert Helena  
Weychert Marya  
Weychert Władysław  
Wędrychowski Kazimierz  
Węgierski Stanisław  
Węgliński Adam \*  
Węgliński Witold \*\*  
Węsierski Stanisław  
Widychowska Martyna  
Widychowski Gerard  
Wieniawski Antoni  
Wiercińska Stanisława  
Wierciochowski Edmund  
Wierzbicka Marja  
Wierzbicki Bolesław  
Wierzbicki Michał  
Więckowski Zygmunt  
Wilamowska Władysława \*  
Wilamowski Stanisław  
Wieczyński Józef  
Wilczyński Ludwik  
Wilczyński Stanisław \*  
Wilczyński Stanisław  
Wilczyński Tadeusz  
Wilewski Bronisław  
Wilke Janina  
Wilke Waclaw  
Wilke Zofja  
Will Henryk \*  
Wiłucka Lucyna  
Winawer Stefan  
Windyga Aleksander  
Windyga Eugenja  
Winkler Edward  
Winnicki Marcelli  
Wiskont Władysław  
Wiskont Zofja  
Wisłocki Kazimierz  
Wisznicka Dora  
Wisznicka Janina  
Wisznicki Mikołaj  
Wisznicki Ryszard  
Wiślicki Waclaw \*  
Wiśniewska Eugenja \*  
Wiśniewska Jadwiga  
Wiśniewski Eugenjusz  
Wiśniewski Juljusz  
Wiśniewski Bronisław



- Wiśniewski Filip \*  
Wiśniewski Leon  
Wiśniewski Stanisław  
Wiśniowski Tadeusz  
Wiśniowski Teofil  
Witkowska Jadwiga  
Witkowski Józef  
Witkowski Władysław  
Witkowski Władysław  
Ks. Witort Antoni  
Włoczewski Władysław  
Włodarski Józef \*  
Włodarski Ludwik  
Włodkowski Stanisław  
Włoskiewicz Józef  
Wodzińska Marya  
Wojciechowska Anna  
Wojciechowska Jadwiga  
Wojciechowski Jarosław  
Wojciechowski Karol  
Wojciechowski Zdzisław  
Wojdalski Stanisław  
Wojdówna Anna  
Wojno Tadeusz  
Wojno Zygmunt  
Wojtasiewiczówna Aleks.  
Wojtasiewiczówna Henryka  
Wojtkiewicz Feliks  
Wojtkiewiczówna Władysł.  
Wolańska Aurelja \*  
Wolff Andrzejowa  
Wolff Gustaw  
Wolff Natalja  
Wolffowa Jadwiga \*  
Wolicki Bolesław  
Wolska Janina  
Wolska Konstancya  
Wolska Marja \*\*  
Wolski Bronisław  
Wolski Zygmunt  
Wolski Tomasz
- Wolski Tadeusz \*  
Wolski Tadeusz  
Wolszczan Julja  
Wolszczan Ludwik  
Wołkowicz Ignacy  
Wołodkiewicz Władysław  
Wołodkiewicz Józef  
Wołodkiewiczowa Zofja  
Woroniecka ks. Franciszka  
Woszczyński Stanisław  
Woyciechowski Henryk  
Woyde Stefanja  
Woyniłłowicz Kazimierz  
Woyzbun Karol  
Woźnicki Jan  
Wroński Józef  
Wroński Franciszek  
Wroński Piotr  
Wróbel Józef  
Wróbel Mieczysław  
Wróblewska Helena  
Wróblewska Zofja  
Wróblewski Teofil  
Wróblewski Witold  
Wróblewski Stanisław  
Wrzeszcz Zygmunt  
Wrześniowski Władysław  
Wunderlich Władysław  
Wyczałkowska Zofja  
Wyczołkowska Felicya  
Wyczołkowski Zygmunt  
Wyczołkowski Hieronim \*  
Wyganowska Jadwiga  
Wyganowska Tola  
Wyganowski Adam  
Wykowski Gustaw  
Ks. Wyrzykowski Andrzej  
Wyrzykowski Stanisław  
Wyszomirski Edward  
Wysiekierski Bronisław  
Wyszyński Michał

Wyszyński Stefan  
Xiężopolski Władysław  
Zabłocka Amelja  
Zabłocki Henryk  
Zabłocki Stanisław  
Zabłocka Wanda  
Zaboklicki Julian \*  
Zaboklicki Zygmunt  
Zabokrzecka Marya  
Zaborowski Stefan  
Zaborski Dyonizy Stefan  
Zaborski Józef  
Zagrodzka Celina  
Zagrodzka Janina  
Zahrt Tadeusz  
Zajdler Witold  
Zajkowska Adelina  
Zakrzewski Adam  
Zakrzewski Czesław  
Zakrzewski Feliks  
Zakrzewski Roman  
Zakrzewski Kazimierz  
Zalas Władysław  
Zalberg Natalja  
Zaleska Helena  
Zaleski Sarjusz Seweryn  
Zalewski Edmund  
Ks. Zalewski Teodor  
Zaliwska Joanna  
Załęska Marja \*  
Zamoyski hr. August  
Zaorska Ludwika  
Zapałowski Władysław \*  
Zaręba Feliks \*  
Zarębska Stefanja  
Zawadzka Ludwika  
Zawadzka Marja  
Zawadzki Grzegorz

Zawadzki Józef Stanisław  
Zawadzki Józef  
Zawadzki Seweryn  
Zawistowski Eugenjusz  
Zawodzki Stanisław  
Zboiński Mieczysław \*  
Zbroński Kazimierz  
Zborowska Zofja  
Zborowski Jan  
Zbyszewski Mieczysław  
Zdanowicz Stanisław  
Zdzeniecki Wacław  
Zdrowska Janina  
Zgorzalewicz Julian \*  
Ziatkowski Antoni  
Ziatkowska Helena  
Ziegenhirte Aleksander  
Zieleniewska Marja  
Zieleniewski Emil  
Zieliński Stanisław  
Zieliński Zdzisław \*  
Zieliński Edward  
Zieliński Wiesław  
Zieliński Wiktoryn Jan \*  
Zielińska Janina \*\*  
Zielińska Kazimiera  
Ziemacki Wincenty  
Ziemiański Marcin  
Zienkowska Halina  
Zientarski Stefan  
Złocka Helena  
Znamierowski Mieczysław \*\*  
Znatowiczówna Zofja \*  
Znojek Teofil  
Zrzelski Edward  
Zubelewicz Zofja  
Zubowicz Józef  
Zühlke Natalja  
Zweigebaum Maksymiljan  
Zwierzchowski Józef  
Zwolski Wacław \*

Żaboklicka Celina  
Żaboklicki Henryk  
Ks. Żaboklicki Władysław  
Żakiewicz Bronisław  
Żbikowski Albin  
Żbikowski Tomasz \*\*  
Żdzarski Witold \*  
Żebrowska Wiktorja  
Żebrowska Natalja  
Żelisławska Marja  
Żelisławski Mieczysław  
Żera Janina \*  
Żera Teofil

Żerański Wacław  
Żołątkowska Zofja \*  
Żórawski Wacław \*  
Żórawski Władysław  
Żugajewski Ignacy  
Żukiewicz Henryk  
Żukowski Stanisław  
Żukowski Witold  
Żychlińska Zofja \*  
Życki Kazimierz  
Żyliński Jan  
Żyżemska Wanda

### Oddział Błoński.

Bleszyński Tomasz  
Bleszyńska Zofja  
Budziszewski J. (Michałów)  
Bojański Józef (Grodzisk)  
Chrzanowski Aleksy Wiktor  
Chrzanowska Stella  
Czech Kazimiera  
Czech Władysław  
Dąbrowski Roman (Józefów)  
Frąckiewicz Tadeusz (Wil-  
kowa-Wieś)  
Fryszland Hipolit (Józefów)  
Gawańkiewicz Wacł. ”  
Grzybowski Edward  
Grzybowska Janina  
Gurtzman Józef dr.  
Jabłoński Karol  
Jankowski Antoni  
Józefkiewicz Wł. (Michałów)  
Ks. Kajrukssto Józef  
Karwowska Fel. (Warszawa)  
Karwowski Tad. ”  
Kłodnicka Jadwiga  
Kosiński Konrad dr.

Kotuszewska Janina  
Kowalska Józefa  
Królikowska Marja  
Królikowski Wiktor  
Kryńska Hel. (Warszawa)  
Krzemiński Aleksander  
Kukawska Marja  
Kwiekówna Jadw. (Józefów)  
Łachniakowa Amelja (Jó-  
zefów)  
Malanowicz Kazimierz dr.  
Malinowski Antoni  
Malinowska Marja  
Malniowski Eugenjusz  
Malniowska Marta  
Mańkowski Jan  
Manch Otto  
Milewska Franciszka  
Milewski Józef  
Milewska Lucyna  
Okraszewski Antoni  
Olszewski Adam  
Olszewski Hipolit (Czubin)  
Pasternakiewicz Marja

Pasternakiewicz Piotr	Szczerbiński Adam
Plebański Jan (Pass)	Tepiński Ignacy (Michałów)
Plebańska Zofja „	<b>W</b> esołowski Stanisław (Ra-
Possart Stefan (Michałów)	donice)
<b>R</b> eniszewski Bolesław	Wielądkówna Stanisława
Rogójski Ludwik (Michałów)	Wierusz - Kowalski Stefan
<b>S</b> chupp Czesław „	(Michałów)
Ks. Sędziakowski Włady-	Wierusz-Kowalski Tadeusz
sław (Rokitno)	(Józefów)
Ks. Skomorowski Czesław	Winnicki Jan
(Leszno)	Wiśniewski Jan
Smólski Seweryn	Wiśniewska Stanisława
Suffczyński Stanisław (Mi-)	Wullert Wiktor (Michałów)
chałów	Włodarski
Szostak Antoni (Kłudno)	<b>Ż</b> aliński Edward (Zaborów)

### Oddział Chełmski

Ks. Adamski Wacław	Hilgier Aleksander
<b>B</b> oguszewski Bronisław	<b>J</b> ens Maciej
Bielski Stanisław	Jenszowa Izydora
Białkowski Stanisław	<b>K</b> uszowa Bronisława
Ks. Bernard Jan	Kusz Antoni
Brandmiller Ludwik	Kusz Juljan
<b>C</b> ott Wacław	Kobusiewicz Kazimierz
Chrzanowska Marya	Kotowicz Edmund
Chrzanowski Wincenty	Kozłowski Stanisław
Diehl Stanisław	Kamiński Henryk
Drabikowski Walenty	Kiciński Jerzy
<b>F</b> udakowska Anna	Kicińska Gabryela
Fudakowski Bronisław	Kiciński Jan
<b>G</b> niazdowska Stefanja	Kondras Franciszek
Dr. Gniazdowski Teofil	Kościelski Wiktor
Gładyszewska Marja	Komorowski Konstanty
Gassner Franciszek	Kossowska Gzesława
Gassnerowa Marja	Dr. Kozicki
Górnecki Adam	Kochański Aleksander
Gruszczyński Józef	<b>L</b> echnicka Marja
Dr. Golakowski Jan	Lechnicki Felicjan
Ks. Hartman Wincenty	Lechnicki Zdzisław

Lipiński Andrzej  
Dr. Łuczkowski Edward  
Łuczowska Bronisława  
Michalski Aleksander  
Miszewski Kazimierz  
Mostowski Antoni  
Macher Ryszard  
Marcinkowski Zdzisław  
Matuszewski Wincenty  
Miłek Jan  
Niewiadomski Feliks  
Oleźdzki Ludwik  
Orsetti Jan  
Piotrowska Marja  
Piotrowski Bolesław  
Papużyński Józef  
Poletyło Władysław  
Pomianowska Wanda  
Próchniak Antoni  
Ks. Przyłuski Dominik  
Ratajewicz Edward  
Rokicki Stanisław  
Rzewuski Wacław  
Rzewuski Dominik

Rzewuski Kazimierz  
Sieniewiczowa Marja  
Dr. Sosnowski Mieczysław  
Ks. Sonne Stanisław  
Sosenkiewicz Gabrjel  
Szreniawski Stefan  
Świderska Kazimiera  
Świderski Antoni  
Tor Paweł  
Tor Bolesław  
Tittenbrun Stanisław  
Wyczółkowski Romuald  
Wolff Marjan  
Wysocka Wanda  
Wróblewski Kazimierz  
Zajdler Władysław  
Ks. Zakrzewski Bronisław  
Ziółkowski Henryk  
Zipser Anna  
Zipser Edward  
Zańska Janina  
Zańska Kazimierz  
Żerdzicki Henryk

### Oddział Częstochowski.

Austen Aleksander  
Batania Ludwik  
Bezé Aleksander  
Biegański Władysław  
Bielski Stanisław (Rudniki—  
Rędziny)  
Biernacki Stanisław  
Buchacz Florjan  
Butrymowicz Julja  
Butrymowicz Leon  
Byliński Edward (Choroń)  
Bzowski Stanisław  
Celmerówna Halina  
Chrostowski Aleksander

Dąbrowski Eugenjusz  
Dąbrowski Romuald  
Długosz Antoni  
Dreszer Jan  
Dzierzbicki Bolesław (Złoty  
Potok)  
Fabjanowski Józef  
Ks. Fulman Marjan  
Gay Władysław  
Gelbardt Adolf  
Glice Zenon  
Górski Henryk  
Grossman Jan  
Grossman Kazimierz

Jabłoński Wiktor	Nowiński Józef
Jakubowski Władysław	<b>O</b> lewiński Jan
Jakubowska Helena	<b>P</b> aciorkowski Maksymiljan
Ks. Jeliński Franciszek	Pietrasiewicz Józef
Jędrczak Stanisław	Płodowski Bolesław
Jurakowski Marjan	Płodowski Waław
Karwasińska Marja	Przygodzki Władysław
Koczulski Henryk	Puchalska Marja
Kohn Edward	<b>R</b> aczyński hr. Karol (Złoty Potok)
Kohn Leopold	Rajska Marja
Kohn Waław	Reklewski Kazimierz
Kołakowski Bolesław	Rozenfeld Karol
Komaniewski Edward	<b>S</b> iewicz Józef
Kośmiński Gustaw	Sikorski Stefan
Krempicki Stanisław	Stomińska Józefa
Kruszyński Henryk (Rudniki)	Sobolewski Ludwik
<b>L</b> echowski Kazimierz	Szrednicki Stanisław
Legis Marja	Stojewski Waław
Ks. Magott Józef	Stoc Antoni
Makarewicz Juljusz	Szwarcenberg-Czerny M.
Makowiecka Eufemia	<b>Ś</b> więtochowski Adam
Marczewski Józef	<b>T</b> omczykowa Marja
Markowski Stanisław	Ks. Urbański Andrzej
Markusfeld Henryk	<b>W</b> asilewski Leon
Maurin Zofia	Wichura Kazimiera
Milewska Stanisława	Widera Zdzisław
Mońkowski Leon	Wróblewski Jan
<b>N</b> aziębło Waław	<b>Z</b> ieliński Justyn
Nowak Edmund	
Nowak Stanisław	

---

### Oddział Grajewski.

Listy członków nie nadesłał.

---

### Oddział Grójecki.

Listy członków nie nadesłał.

---

### Oddział Jędrzejowski.

<b>A</b> damowicz Franciszek	Majewski Edmund
<b>B</b> orkowski Piotr	Montwiłło Konstanty
Brusznicki Stanisław	<b>N</b> awarro Łukasz
<b>C</b> hałoński Jan	Dr. <b>P</b> itass Stanisław
<b>F</b> ihel Piotr	Piotrowski Władysław
Frank Zygmunt	Ks. <b>P</b> łuciński Józef
<b>G</b> ędzik Karol	Dr. <b>P</b> rzypkowski Feliks
Górski Stanisław	<b>R</b> óżycki Henryk
<b>J</b> eżewski Jan	Rumprecht Wincenty
<b>K</b> abzińska Emilja	<b>S</b> ucharkiewicz Antoni
Kabziński Feliks	<b>Ś</b> widerski Jan
Ks. Kociszewski Józef	<b>T</b> urno Gustaw
Kosicki Julian	<b>W</b> odzyński Feliks
<b>L</b> askowski Henryk	<b>Z</b> embruski Bogdan
Linowska Janina	Zubrzycki Julian
<b>M</b> ackiewicz Jan	

### Oddział Kaliski.

(Liczby w nawiasach oznaczają ilość nowych członków, zjed-  
nanych dla Oddziału przez danego członka.)

<b>B</b> agieński Stefan	Butkiewicz Stanisław
Bajkowski W.	Bzowski Konstanty (4)
Banaszkiewicz Antoni	Bzowska Łucja
Becka Jadwiga	Bzowski Stanisław
Becki Kazimierz (8)	Bzowski Władysław
Billewicz Franciszek	Bzowska Zofja
Biluchowski Stefan (1)	<b>C</b> zachert Roman
Białecki Michał	Czyżewski Adam
ks. Bliziński Wacław	<b>D</b> aszkiewiczowa Helena
Bohowiczowa Emilia	Dąbrowski Józef
Bokówna Marja	Doruchowska Kazimiera
Boretti Wincenty	Dr. Drecki Feliks
Brochman Jakób	Dzierzbicki Józef
Brochmann Melania (1)	Dziewulski Leon
dr. Brudnicki Jan (Sieradz)	<b>F</b> alkowski Wacław
Bruśnicki Feliks	Fligiel Jan
Buksicki J. S.	Fraenkiel Natalja
Bulewski Stanisław	Fritsche Tadeusz
Busz Henryk	<b>G</b> alczyński Henryk (1)

- Gałczyńska Helena  
Gałczyński Józef  
Gałczyńska Melania  
Garczyński Witold  
Głoskowska Zofja  
Górczyński J.  
Graeve bar. Stanisława  
Gross Henryk  
Guderski Ignacy  
**H**epkówna Marja  
Hilchenówna Janina  
Hindemith Jan  
Hindemith Wilhelm  
Holtz Markus  
Hyżycki Aleksander  
**J**asiński Kazimierz  
Ks. Jasiński Włodzimierz  
Jensz Wanda  
Jurewicz Piotr  
**K**arska Marja  
Karwaciński Jan  
Karwacińska Janina  
Kasiński Stefan  
Kindler Ludwik  
Knychalski Feliks  
Kobierzycki Józef  
Kolska Kazimiera  
Komza  
Kotarska Walentyna  
Kornaszewski Leon  
Kozuchowski Telesfor  
Kreczunowicz Narcyz  
Kreczunowicz Ludwik Zefiryń  
Królikowski Adam  
Kryński Leon  
dr. Krzymuski Feliks  
Krzymuski Kazimierz  
Kubik Wiktor  
Kuczborska-Piątkowska Ign.  
**L**ech Tadeusz  
Leopold Józef  
**Ł**aszczyński Ignacy  
Łączkowska Felicja  
Łykowski Zygmunt  
**M**ańkowski Tadeusz  
Matawowski Feliks  
Michalski Jan  
Młynarska Stefanja  
Młynarski Wincenty (3)  
Motylewska Wanda  
Mrozowski Roman  
Mystkowski Kazimierz  
Mystkowski Stanisław  
**N**estrypke Kazimierz  
Niedziałkowski Hieronim  
Nieniewska Marja (10)  
Dr. **O**rgelbrand Stanisław  
Orzeł Stanisław  
**P**arczewski Alfons (1)  
Parczewska Melania (1)  
Parymończyk J. (1)  
Parymończyk W. (1)  
Pełzucka Zofja Aleksandra  
Piasecki L.  
Piasecki Tadeusz  
Pieczynis Alina  
Piotrowska Janina  
Piotrowska Wanda  
Pol  
Podziemska Halina (7)  
**R**adoński Feliks  
Radwan Józef  
Rędziejewska Zofja  
Roezler Jan  
Ruszkowski Feliks  
Ruszkowska Karolina  
Ruszkowski Wacław  
Rymarkiewiczowa Felicja  
Rymarkiewicz Kazimierz  
**S**ander G.  
Siedlewski Feliks  
Sikorski Edmund



Sikorski Witold  
Scholtz Kazimierz  
Skąpska Anna  
Skąpska Janina  
Skulski Taddusz  
Sobolewska Ada  
Sobolewski Bolesław  
Sobolewski Czesław  
Starzyński Władysław  
Stiller Waldemar  
Suchorski Włodzimierz  
Sulecińska Marja  
Sulerzyska Felicja  
Suwała W.  
Swarzeński Franciszek  
Szarras M.  
Szprucht Józef

Szumski Teodor  
Tarłowski Ksawery  
Tomassi Lubosław  
Tymieniecki Seweryn  
Walewski Konstanty  
Wiciejewska Wincentyna  
Wlazłowicz  
Wodzińska Jadwiga  
Wróblewska Zofja  
Wyganowski Jan  
Wyganowski Karol  
Zakrzewski Napoleon  
Zieleniewska Zofja  
Ziółkowski Alfred (5)  
Zucker Mieczysław  
Żarski Leon  
Żurowski Walenty

### Oddział Kielecki.

Amster Konstanty  
Andrzejewski Stanisław  
Bekier Stanisław  
Bojemski Aleksander  
Bolesławska K.  
Bolesławski Antoni  
Ciechoński Wacław  
Cichowski Roman  
Czarnocki Jan  
Dunin Józef  
Frycz Kazimierz  
Frycz Stanisław  
Gacki Mieczysław  
Gaszyńska Felicja (Kolosa)  
Gierałtowski Cyprjan  
Grabkowski Roman  
Grzegorzewski Marjan  
Chrzanowski Jan (Szczo-  
drkowie)  
Halikowa Marja

Halik Wacław  
Halik Mieczysław  
Hempel Joachim (Tokarnia)  
Hûet Władysław  
Ilkiewiczówna Helena  
Janczewski Kazimierz  
Janiczak Józef  
Janiszowski Wacław  
Jankowski Piotr dr.  
Jaroński Wiktor  
Jedlicki Łukasz dr.  
Kalinowski Witold  
Kandaki Włodzimierz  
Kawczyński Mieczysław  
Kinastowski Roman  
Kirchner Wincenty  
Klima Ludwik  
Kluczyński Aleksander ks.  
Kłodawski Teodor  
Knichowiecka Marja

- Knichowiecki Lucjan  
Knichowiecka Irena  
Kobyłecki Roch  
Koczanowicz Mieczysław  
Koczanowicz Janusz  
Kosieradzka Antonina  
Kossuthowa Aleksandra  
Kossuthówna Barbara  
Kosterski Władysław  
Kostuch Tomasz  
Kotowski Jan  
Kowalczewski Albin  
Kowalczewski Stanisław  
Kozłowski Romuald  
Krajewski Teodor ks. (Chlina)  
Krzakowski Jan ks.  
Krzanowski Alfons  
Krzyżanowski Marjan  
Kunicki  
**L**askowski Bronisław dr.  
Lenartowicz Zdzisław  
**M**aciejski Lucjan ks.  
Majewski Tomasz (Stopnica)  
Malinowski Jan  
Markowska Eleonora  
Markowski Bolesław  
Messing Julian  
Michalko Franciszek  
Milicer Józef  
Minich Władysław  
Morawiecki Władysław  
Możdżeńska Apolonja  
**N**iesiołowski Zygmunt  
Noyszewski Mieczysław  
**O**krutny Władysław  
Osterczy Julian  
Ożarek Stanisław  
**P**adechowicz Edmund  
Pachelski Stefan  
Papiewski Stefan  
Paślawski Ludwik  
Piwowski Rafał  
Podolski Stanisław  
**R**achalewska Stanisława  
Rachalewska Wanda  
Różycki Erazm  
Rudnicka Celina  
Rudnicki Ryszard  
Rymkiewicz Zofja  
Ryszkiewicz J. (Warszawa)  
**S**amsonowicz Jan  
Saski Bronisław  
Sielski Zygmunt  
Skibiński Leon (Białogon)  
Sojczyński Józef  
Sobczyk Julian  
Stachurski Stefan  
Stankiewicz Józef  
Szartowski Bronisław  
Szpakowski Stanisław  
Shultz August  
**Ś**laska Jadwiga  
Slaski Zygmunt  
**T**omaszewski Stefan  
Tymiński Tadeusz  
**U**ngrowa Michalina  
**W**alchnowski Andrzej  
Wierzbicki Stanisław  
Włoszek Tadeusz  
Wojtaszek Michał  
**Z**awadzki Mieczysław dr.  
Zawiszanka Zofja (Goszyce)  
Zlasnowski Karol (Romny)  
**Ż**ak Stanisław  
Żołątkowski Józef

### Oddział Koniński.

<b>B</b> eranek Roman	Kryński Marjan
Brawura Gabryel	Kubiszewski Tadensz.
Brylińska Halina	<b>L</b> ewitoux Henryk
<b>D</b> obrogojski Zygmunt	Lipowski Jan
Dorywalski Kazimierz	<b>M</b> aleszewska Zofja
Duszyńska Marja	Michel Jadwiga
ks. Dutkiewicz Stanisław	Michel Paweł
<b>E</b> sse Stefanja	<b>O</b> strzycki Roman
<b>F</b> iener Jan	<b>P</b> erlińska Emilja
Frasunkiewicz Anna	<b>R</b> omocki Paweł
<b>G</b> ałęcki Franciszek	Rutkowska Marja
Ganowicz Janina	<b>S</b> iciński Stefan
Głowinkowski Stefan	Szczepańska Stanisława
Godlewski Nepomucen	Sznajder Melanja
Grętkiewicz Wiktorja	Szretter Tadeusz
Grochowski Wiktor	Sztark Witold
<b>J</b> arecki Mieczysław	Szymanderski Jan
ks. Jaworski Tomasz	Szymczak Henryk
Jelicz Albertyna	<b>Ś</b> lepowroński Antoni
Jelicz Marjan	Śliwiński Jan
Jenke Janina	<b>T</b> rziński Stanisław
Jenke Irena	Tyszkowski Marjan
Joël Herman	<b>U</b> rbanowska Zofja
Joël Juljan	<b>W</b> alczykiewicz Władysław
<b>K</b> abata Tomasz	Woliński Jan
Komornicka Janina	Wrzaliński Konstanty
Kortylewicz Waclaw	<b>Z</b> awodniak Jan
Kowalczykiewicz Stanisława	<b>Ż</b> ywanowski Władysław

### Oddział Kujawski (we Włocławku).

<b>A</b> mbroziewicz Stanisława	Bacciareli Waclawa
Aspis Aleksandra	Bauer Adela
Apanowicz Cyprjan	Bauer Ludwik
Ambroziewicz Wiktor	Bednarski Edward
Aspisówna Władysława	Biegalski Antoni
<b>B</b> ukowiński Stefan	Białecki Teodor
Bacciareli Kazimierz	Barylski Ignacy

- Bojańczyk Jerzy  
Bojańczyk Michał  
Duniń-Borkowski Stanisław  
Bouçhard Helena  
Busse Stefan  
Boye Anna  
Bowbelski Strzyżesław  
Byszewska Alicja  
Byszewski Antoni  
Bojańczykowa Helena  
**C**ertowicz Maksymiljan  
Cepeusz Juljusz  
Ciechanowska Felicja  
Ćwierciakiewicz Józef  
Czapski Juljusz  
Czarnecki Eustachy  
**D**ubalski Stefan  
Dziubińska Jadwiga  
Dąbrowski Henryk  
Dulski Anastazy  
Dworzakowski Ludwik  
Dąbrowski Stanisław  
Dąbrowska Zofja  
**E**iselt Gustaw  
**F**abijanowska Kazimiera  
Fabijanowski Wacław  
Fiedler Herman  
Francka Ludwika  
Furmański Rafał  
**G**ąsiorowski J. ks.  
Gabryjel Jerzy  
Gajęcki Bolesław  
Gajzler Wacław ks.  
Gawlikowski Klemens ks.  
Gaworski Edward  
Gierlicki Jan  
Gockowski Stefan  
Golde Paweł  
Golde Seliwa  
Gontarski Franciszek  
Górski Aleksander
- Górska Anna  
Górski Michał  
Górnikiewicz Aleksy  
Grabowski M.  
Grabowiecka Stanisława  
Grąbczewska Marja  
Grąbczewski Aleksander  
Grodzicka Marja  
Gruchalski St. ks.  
Grzegorzewicz Józef  
Gutkowski Jan  
Gutowski Tadeusz  
**H**aack Irena  
Haak Artur  
Handelsman Stanisław  
Handelsman Józef  
Hanuszkiewicz Wiktor  
Hanuszkiewicz Leon  
Hecker Józefa  
Helmanowa Marja  
Higersberger Walerja  
Higersberger Aleksander  
Jarnuszkiewicz Zofja  
Jarnuszkiewicz Stanisław  
**J**asielski Feliks  
Jędrychowski ks.  
Jerin Mieczysława  
Jerin Czesław  
**K**osiński Juljan  
Kalksztein Maksymiljan  
Karnkowski Antoni  
Karpińska Zofja  
Karpiński Jan  
Kobierzycka Marja  
Kobendza Roman  
Kocent Anna  
Kocent Bronisław  
Kruszyński Józef ks.  
Kochanowicz Józef  
Kołodziejska Zofja  
Kotulski Jan

Kordos Władysław  
Kossobudzka Jadwiga  
Kossobudzki Jan  
Kowalewska Władysława  
Kowalewski Przemysław  
Kowalewski Leon  
Kulwieć Zygmunt  
Krytowa Józefa  
Kretkowska Marja  
Kretkowski Ignacy  
Kretkowski Leon  
Krzymuski Henryk  
Kubicki Władysław ks.  
Kuczyński Wacław  
Kuliński Stefan ks.  
Dr. Kuczyński Stanisław  
Kwiatkowski Antoni  
Kiełczewski Marjan  
Kwieciński Wincenty ks.  
Langiewicz Jadwiga  
Leppel Walerja  
Linde Cecylja  
Ludwig Edward  
Lutowski Józef  
Łaskiewicz Wacław  
Łojewski Konstanty  
Łukaszewska Jadwiga  
Łukaszewska Lucyna  
Majewski Ignacy ks.  
Markowski Wilhelm  
Moszczyński Kazimierz  
Maj Kazimierz  
Medyński Stanisław  
Mierosławski Bronisław  
Mierosławski Zygmunt  
Mikulski Franciszek  
Milewski Antoni  
Majczyńska Julja  
Mirewicz Antoni  
Mańkiewicz Franciszek  
Morawski Władysław

Mühsam Hugo  
Miciński Roman  
Motylińska Janina  
Namysłowski Jan  
Neuman Herman  
Neuman Izidor  
Nosarzewski Leopold  
Niwiński Stanisław  
Nowacka Mieczysława  
Nowacka Marja  
Nowca Władysław  
Owczarek Wojciech ks.  
Olszewski Eugenjusz  
Oziębło Eustachy  
Osterloff Karol  
Ostaszewski Eugenjusz  
Ossowska Janina  
Olszakowski Antoni  
Olszakowska Wanda  
Olszakowska Zofja  
Olszakowska Marja  
Panasiewicz Bogumił  
Pawłowicz Aleksander  
Pawłowski Aureljusz  
Pełczyński Ksawery  
Popławski Władysław  
Piotrowscy Bracia  
Piasecki Witold  
Piątkowski Wincenty  
Piechaczek Władysław  
Potrzobowski Karol  
Pruska Bogumiła  
Pruska Aleksander  
Przedpełski Jan  
Przyłubski Leon  
Przywieczerski Józef  
Przywieczerska Wanda  
Pełczyński Paweł  
Paczkowska Janina  
Podolski Kazimierz  
Pełczyńska Marja

Raczyński Marjan  
Rajca Szymon  
Rychter Michał  
Różański Feliks  
Rutkowski Aleksander  
Ruthie Mieczysław  
Romanówna Jadwiga  
Rudziński Henryk  
Rurzyńska Lucyna  
Rozencejg Leon  
Sławiński Antoni  
Seyer Jan  
Seroczyńska Marja  
Siniarska-Czaplicka Janina  
Siniarski-Czaplicki Jan  
Swinarski Władysław  
Skierkowski Feliks  
Skrobecki Stanisław  
Skrobecki Józef  
Śliwiński Jan ks.  
Służałek Wł. ks.  
Strzeszewska Julja  
Studziński Protazy  
Świernkowski  
Syski Ignacy  
Szajewski Ignacy  
Sudnik Kazimierz  
Szczepański Józef  
Szymański Aleksander  
Stankowski Aleksander  
Sztejner Bolesław  
Szwankowska Tekla  
Szulcówna Natalja  
Szwiling Jerzy  
Szypowski Stanisław  
Stencki Józef  
Szymański Antoni ks.  
Szubert Marja  
Szymański T.  
Syska Eugenia  
Sztark Ł.

Trzciniński Damazy  
Tomaszewski Jan  
Turkowska Marja  
Tyborzewski Stanisław  
Turkowski Franciszek  
Trzędkowski Bohdan  
Ulanowska Jadwiga  
Wardęski Henryk  
Wasilewski Eugenjusz  
Wencel Ludwik  
Wrześniewski Wacław dr.  
Wińcza Henryk  
Wińczyna Regina  
Wioślarze Włocławscy  
Wiewiórowska Marja  
Wtorkiewicz Fr. ks.  
Wojciechowski Jan  
Wojśław Kazimiera  
Wojdak Zygmunt  
Wesołkowski Stanisław  
Xiężopolski Kazimierz  
Xiężopolski Karol  
Xiężopolski Mateusz  
Xiężopolska Zofja  
Zagleniczna Irena  
Zagleniczna Eleonora  
Zagleniczny Jan  
Zalewski Feliks  
Zalewska Bolesławowa  
Zaleska Bronisława  
Zakrawski J.  
Zakrzewski Bolesław  
Zieliński Zdzisław  
Ziętkiewicz ks.  
Zimowski W.  
Zienkiewicz Kamila  
Zdziennicki  
Zuboklicki Władysław  
Żuboklicka Ludwika  
Żyburski Seweryn

## Oddział Kutnowski.

Błędowski Wiesław (Kutno)	Leyche Maksymiljan (Kutno)
Celkowski Józef „	Łazarewicz Eugen. „
Chełchowski Roman (Konary)	Myśliborski Henryk „
Chlenicka Zofja (Kutno)	Nasierowski-Korwin Witold
Chlenicki Zygmunt „	(Orszewice)
Chylewski Adam (Suchodębie)	Nieścior Stanisław (Gołę-
Daszkiewicz Włodzimierz	biówek)
(Strzelce)	Nowakowski Andrż. (Kutno)
Dobrowolski Stanisław (Mie-	Otocki Bolesław „
czysławów)	Otocka Jadwiga „
Dombrowicz Władysław (Łą-	Pałasiński Romuald „
koszyn)	Podolszyński Jan (Dobrzelin)
Englert Ignacy (Byszew)	Polankiewicz Rud. (Pniewo)
Eysymontt Leopold (Do-	Rapacki Jan (Mieczysławów)
brzelin)	Regulski Tadeusz (Kutno)
Głowiński Czesław (Mieczy-	Sawicki Marjan „
sławów)	Sierakowski Al. (Dobrzelin)
Goldnik Teodor (Dobrzelin)	Sikorska Kuneg. (Kutno)
Grzeszczakowski Witalis	Sokołowski Maur. (Błonie)
(Mórawce)	Staniewska Felicja (Kutno)
Izbiński Józef (Dobrzelin)	Staniewski Julian „
Jackowski Zygmunt (Kutno)	Staniszkisowa Wanda „
Jałowiecki Witold (Koma-	Staniszkis Witold „
dzyn)	Starnawski Karol „
Jankowski Manswet (Kutno)	Starnawska Marja
Józefkowicz Zygmunt (Sójki)	Starnawski Fortunat (Nę-
Kamińska Cecylja (Krośnie-	dierzew)
wice)	Starzyński Henryk (Kutno)
Kamiński Władysław (Kon-	Stępowski Czesław „
stancya)	Strzeмиński Kazimierz „
Kahl Kazimierz (Kutno)	Szumski Stefan „
Kahl Zofja (Kutno)	Szymański Józef „
Klewin Stefan „	Szymański Tadeusz „
Kopciński Feliks (Sójki)	dr. Troczewski Antoni „
Kossior Stefan (Kutno)	Troczevska Lubomira „
Krzemiński Walerjan (Kon-	Tomaszewski Eugen. „
stancya)	Tomaszewska Zofja „
Kuczewski Ludwik (Kutno)	Turowski Stanisław (Skłóty)
Lazar Paweł (Krośniewice)	Wąsowski Feliks (Kutno)

Wąsowska Jadwiga (Kutno)	Zielkiewicz Wacław (Kon-
Wieczorowski Stanisł. „	stancja
Wojtasiak Jan (Dobrzelin)	Ziemacki Wincenty (Mie-
Wyrzykowski Tad. (Kutno)	czysławów)
Zielkiewicz Cz. Konstancja)	dr. Żółkowski Antoni
Zielkiewiczowa Hel. (Kon-	(Kutno)
stancja	

### Oddział Lubelski.

Arlitewicz Józef	Guzowski Józef
Amborska Janina	Herlen Antoni
Arnstein Franciszka	Hincz Czesław
Borszakiewicz Wanda	Hempel Leon
Biernacki Mieczysław	Iwański Jan
Brzeziński Stanisław	Jaczewski Kazimierz
Budny Józefat	Jaworowski Aleksander
Bernatowicz Antoni	Janiszewski Jan
Boguski Witold	Jankowski Paweł
Bojkowski Wacław	Jaroszyński Ignacy
Czerwiński Wacław	Jabłonowski Wacław
Chmielewski Gracjan	Kowalewski Lud.
Czarnołuński Władysław	Kunicki Władysław
Cholewiński Witold	Kunicka Władysław
Czarnecka Helena	Kałwajć Jan
Chromiński Kazimierz	Kamińska Matylda
Ciświcki Tadeusz	Kocowski Franciszek
Czyżewski Feliks	Kaczyński Aloizy
Czarnowska Wanda	Kowerski Jan
Czarnecki Edward	Kinelowa Ludwika
Dział Stanisław	Kowerski Stefan
Dąbrowski Franciszek	Konczyński Edward
Dulęba Kazimierz	Kołaczyński Leon
Dwornicki Stanisław	Kurpiel Ryszard
Dębowski Kaz. ks.	Krynicky Wacław
Fliski Henryk	Kuszel Wacław
Florkowski Józef	Kwiatkowski Ks.
Gieżyński Witold	Koryznowa Antonina
Gawdzik Edward	Koziorowski Stanisław
Grabowski Konstanty	Lübek Sławomir



Lübek Roman Kazimierz  
Lipczyński Grzegorz  
**Malanowski** Wacław  
Millerowa Zofja  
Monkiewicz Edward  
Markowicz Kazimierz  
Michniewski Michał  
Motecz Stanisław  
Muszkat Stan.  
Męczyński Kazimierz  
Modrzewski Wł.  
Moskalewska Jadwiga  
Moskalewski Feliks  
Mazurkiewicz Mieczysław  
Mączka Jan  
Mochan Marcin  
Misięgiewicz Roman  
Malczewska Zofja  
Miller Wanda  
**Nowosielski** ks. Edward  
Nowakowska Marja  
**Ostromęcki** Piotr  
Olszewska Felicja  
Olszewski Włodzimierz  
Owidzki Edmund  
Osuchowski Tadeusz  
Orsetti Jan  
**Pleszczyński** Stanisław  
Polkowska Zofja  
Popiewska Janina  
Popiewska Marja  
Przegaliński Władysław  
Paternicki Konrad  
Płockiewicz Leon  
Piaszczyńska Zofja  
Przybylska Wanda  
Plewiński Stefan  
Piaszczyński Kazimierz  
Poklewska Zofja  
Piotrowski Tadeusz  
Popiewska-Hempel Wanda

Pawłowski Jan  
Popławski Mieczysław  
**Rohland** Paweł  
Rohland Helena  
Rejer Helena  
Radzikowski Stefan  
Radzikowska Stanisława  
Rayski Konstanty  
Rzeczyński Edmund  
Rackowski Franciszek  
Rutkowski Feliks  
Rostworowski Antoni  
Renardówna Marja  
Rostworowska Marja  
Rożański Stefan  
Rogowski Władysław  
Rostworowski Wojciech  
**Steliński** Ignacy  
Supronowicz Edward  
Smelster Antoni  
Skawińska Róża  
Stecka Marja  
Stanisławski Władysław  
Santar Tomasz  
Schöneich Aleksander  
Sekutowicz Bolesława  
Scholtz August  
Samsonowicz Stanisław  
Swierczewski Kazimierz  
Skórzyński Władysław  
Szczerba Tadeusz  
Sroczyńska Regina  
Skibińska Janina  
Scheur-Koszańska Marja  
Scheur Edmund  
Skowronek Antoni  
Śliwicka Irena  
Śliwińska Stanisława  
Stablewski Jerzy  
Strzednicki Władysław  
Strawińska Józefa

Skibiński Jan	Wiercieński Henryk (jun.)
Smoleński Stefan	Westfal Karol
Stecki Jan	Wolińska Stanisława
Skawińska Marja	Wiśniewska Anna
Sliwińska Michalina	Wiśniewski Henryk
Szymańska Zofia	Wiercieńska Wanda
<b>T</b> uszyński Karol	<b>Z</b> ajączkowska Stanisława
Tomorowicz Kazimierz	Zembrzuska Marja
Tołwiński Jan	Zielińska Jadwiga
Turczynowicz Jan	Zapasiewicz Romana
<b>U</b> ziembło Stefan	Zawadzka Irena
<b>W</b> iercieński Henryk (sen.)	

### Oddział Łódzki.

<b>A</b> bratański Jan	Bernhardt Antoni
Adamczewski Lech	Bigalke Jan
Adamczewski Wacław	Błachowicz Artur
Adamowicz Józef	Bogucka Pclagja
Adamowiczowa Janina	Bogucka Wanda
Adamowiczowa Józefa	Bocheńska Janina
Adamski Hieronim	Bogusławski Kazimierz
Andrzejewska Aleksandra	Borowski Witosław
Andrzejewska Zofja	Borkowski Karol
Andrzejewski Aleksander	Borkowski Jan
Andrzejewski Henryk	Borst Juljus
Andrzejewski Teofil	Brinckenhoffówna Alina
Ankersztajn Stanisław	Brzeziński Antoni
Arkuszewski Jan	Byczkowski Walenty
<b>B</b> agieński Stefan	Biegańska Katarzyna
Barciński Marcelli	Biegański Kazimierz
Barczewski Józef	Borysławski Cezary
Barczewski Wacław	Borysławski Lucjan
Barczówna Wanda	Błaszczukówna M.
Begale Antoni	Bursze Stefan
Becker Eugenjusz	Biestrzykowska Kazimiera
Benedek Bolesław	Bładajtysówna Zofja
Benedekowa Janina	Bitdorf Antoni
Berlinerblau M.	Binekówna Emma
Berlinerblau Stella	Binekówna Gera

Biske Mieczysław  
 Bogdanowicz M.  
**C**ederbaum Janina  
 Cederbaum Ludwik  
 Charemza Antoni  
 Cichocki Bronisław  
 Chodzicki Stanisław  
 Chełmicki Stanisław  
 Chodkowski Stanisław  
 Cholewicka Helena  
 Chyczewski Jan  
 Chorzelski Alfred  
 Cielecki Antoni  
 Ciesielska Wanda  
 Cieślowski Stanisław  
 Czajkowska Aniela  
 Czeraszkiwicz Jan  
 Czerny Stanisław  
 Czekańska Matylda  
 Cottówna Janina  
**D**anielewiczowa Helena  
 Dąbrowski Antoni  
 Dąbrowski Jan  
 Dąbrowski Lucjan  
 Domański Aleksander  
 Dobrowolski Antoni  
 Dobrowolski Stanisław  
 Dolewski Ignacy  
 Donatowiczówna Eugenia  
 Draże Lucja  
 Drozdowski Wacław  
 Drozdowski Witold  
 Dylion Henryk  
 Domańska Lucja  
 Danielewicz Leon  
 Doliński S.  
**E**ichler Witold  
 Ekerkunst Aleksander  
 Elznerowiczówna Zofja  
**F**alcman Wacław  
 Fiedler Konrad

Fiedler Zygmunt  
 Findeisen Stanisław  
 Findeisen Władysław  
 Findeisenowa Gertruda  
 Findeisenowa Marja  
 Flaczyński Władysław  
 Foerster Paweł  
 Fornalska Marja  
 Fałęcka Zofja  
**G**ablerowa Ludwika  
 Gajówna Walentyna  
 Garliński Władysław  
 Gatke Wilhelm  
 Gebotszrajber M.  
 Giełdzińska Helena  
 Gelade Natan  
 Goldenberg Arkadiusz  
 Goldflam Aleksander  
 Goldmüntz Michał  
 Gołkontt Jan  
 Gontarska Sabina  
 Górski Czesław  
 Gorski Korneli  
 Gostkiewicz Stefan  
 Goszczyński Stanisław  
 Greenwood Fred  
 Grabowska Zofja  
 Grzybowska Marja  
 Grzymski Jan  
 Grönwald Adam  
 Gumowski Władysław  
 Głuchowski Bronisław  
 Grzędzielski Jan Zygmunt  
 Głowińska Irena  
 Ks. Guranowski Zygmunt  
 Górecki Bolesław  
 Górska Marja  
**H**ofman Jan  
 Hanczke Józef  
 Hansenówna Janina  
 Hansenówna Karolina

Hansenówna Małgorzata  
Heiman Aleksander  
Heiman Edward  
Heinrich Edward  
Hentschlowa Felicja  
Hermes Jerzy  
Herszlikówna Henryka  
Hirsekorn Zygmunt  
Hirszberg Franciszek  
Hirszel Ignacy  
Hirszlówna Wanda  
Hoffmann Edmund  
Horochowa Janina  
Horodyński Włodzimierz  
Hykielówna Zofja  
Hykielówna Helena  
Iżycka Aleksandra  
Izydorczyk Karol  
Izydorczyk Leon  
Jabłońska Eugenia  
Januszewska Zofja  
Jarzębowska Julia  
Jarzębowska Zofja  
Jarzębowski Juljusz  
Jasińska Marja  
Jasiński Bronisław  
Jasiński Edmund  
Jasiński Władysław  
Jastrzębski Władysław  
Jelińska Janina  
Jess Gustaw  
Jezierski Zygmunt  
Jętkiewicz Lucjan  
Jasiński Konstanty  
Jasieńska Anna  
Karwicka-Dunin Wanda  
Kaffanke Wacław  
Kajzer Roman  
Kamenz Wilhelm  
Kamieński Tadeusz  
Kapusta Jan

Karczewski Bronisław  
Karwowski Jan  
Kaupowicz Hilary  
Kączkowski Stanisław  
Kędziński Kajetan  
Kernbaum Stanisław  
Kernbaumówna Stefanja  
Kieruczenkówna Celina  
Kierzkowski Kwiryn  
Kieszniewski Stanisław  
Kilański Tomasz  
Kloss Wacław  
Knapski Bolesław  
Kokeli Tadeusz  
Koliński Józef  
Konarska Janina  
Kołodonek Antoni  
Kon Adolf  
Konarzewska Bronisława  
Kondracki Józef  
Konic Józef  
Konzon Naftali  
Kopczyńska Zofja  
Kopczyński Jan  
Koralowa Ludwikowa  
Korb Edward  
Korewa Piotr  
Kossakowska Helena  
Kostowski Symforjan  
Kotynia Andrzej  
Kowalski Jan  
Koziółkiewicz Adela  
Kozłowski Bruno  
Kozłowski Czesław  
Kozłowski Zenon  
Kozmiński Leon  
Kubas W.  
Kowalczewski Tadeusz  
Krankowski Ksawery  
Krankowski Wacław  
Krankowski Edmund

Krąkowska Janina  
Kreutzer Stanisław  
Kreutzerowa Józefa  
Kroll Stanisław  
Krysińska Halina  
Krzemińska Irena  
Kuczborski Stanisław  
Kuczyński Włodzimierz  
Kuczyński Wiktor  
Kudlicki Bolesław  
Kujawski Wacław  
Kulisz Edward  
Kułakowski Czesław  
Kulcy Eugenjusz  
Kunkel Wiktor  
Kolasiński Stanisław  
Kowalewski Jan  
Kowalewska Marja  
Kopczyński Władysław  
Kawecki Konstanty  
Kroh Władysław  
Kroh Zofja  
Kaźmierczak Stanisław  
Kłodecki Zygmunt  
Langner Robert Władysław  
Langnerowa Stefanja  
Lechowski W. D.  
Lenartowicz Franciszek  
Liesel Maksymiljan  
Liesel Stanisław  
Lindner Antoni  
Lindner Stanisław  
Lipińska Alina  
Lipowski Władysław  
Lipski Jan  
Lipschütz Leon  
Lorentz Ryszard  
Lupińska Marja  
Ks. Lubomirski Stanisław  
Lutrosiński Aleksander  
Ledwochowski S.

Lenkówna Stanisława  
Lasocki Edward  
Lenczewski Józef  
Łaziński Stanisław  
Łopatto Stanisław  
Łuba Marjan  
Łuczkowski Zygmunt  
Łukomski Stanisław  
Mmuchlicki Bolesław  
Macher Edward  
Maciejewski Wacław  
Macińska Marja  
Macińska Wiktorja  
Maciński Jan  
Maciński Paweł  
Majeranowska Bronisława  
Majeranowska Łucja  
Majeranowski Piotr  
Majewska Wanda  
Majewski Henryk  
Majewski Stanisław  
Majewski-Lubicz Stanisław  
Maj-Majewski Eugenjusz  
Ks. Malinowski Ryszard  
Małkowski Wiktor  
Marcinkowski Roman  
Ks. Małczyński Walenty  
Markiewicz Tadeusz  
Maternicki Franciszek  
Martwich Teodor  
Meyerhoff Teodor  
Mędrzecki Władysław  
Michalska Janina  
Michalski Jan  
Michalski Karol  
Michałowski Antoni  
Micherski Teofil  
Mierzyński Zdzisław  
Miler Romuald  
Miller Józef  
Mikołajczyk Kazimierz

- Mittelstaedt Edward  
Mittelstaedt Zygmunt  
Mix Paweł  
Moczulska Wanda  
Mroczkiewiczówna Zofja  
Müller Sydonja  
Müller Wanda  
Myszkorowski Zygmunt  
Malczewska Zofja  
Małkowski Jerzy  
Martyńska M.  
Morgenthaler Marta  
Milewski J.  
Nelkenbaum Julian  
Niemirko Andrzej  
Nitecki Stanisław  
Nosiekiewiczówna Leonja  
Nowak Julian  
Nowosielski Jan  
Nusbaum Bolesław  
Nowicka Eugenja  
Oberfeld Roman  
Offert Władysław  
Okuszek Celina  
Olczak Stanisław  
Ordyński Tadeusz  
Osiecki Józef  
Osińska Eugenja  
Ostaniec Edward  
Ostrowski  
Osuchowski Stanisław  
Pakielewicz Czesław  
Pałaszewski Franciszek  
Panufnik Antoni  
Parasicz Anatoljusz  
Perzyna Józef  
Pestkowski Kazimierz  
Pętkowska Zofja  
Pfeiffer Józef  
Pfeifferówna Łucja  
Piasecki Ludomir  
Pieńkowska Felicja  
Plichta Stanisław  
Pogorzelska Marja  
Pogorzelski Stefan  
Pogonowski Józef  
Popławski Adam  
Potz Feliks  
Procner Jan  
Prysewiczówna Janina  
Przegaliński Leon  
Ks. Przeździecki Henryk  
Pfeiffer Leonard  
Podmieski Stefan  
Podczaska Janina  
Piskowski Roman  
Puksza Julian  
Petrykowski Adolf  
Pruski Stanisław  
Podlaski F.  
Pisarski Stanisław  
Piotrowska Paulina  
Piotrowski Bolesław  
Reczyńska Marja  
Rowiński Wacław  
Rowiński Edmund  
Rakowski St.  
Rosiewicz Józef  
Rudziński Władysław  
Radwański Józef  
Radwański Stanisław  
Rajska Stanisława  
Ramisz Alfred  
Repsch Eugenjusz  
Rodysova Bolesława  
Rowiński Jan  
Rothertówna Helena  
Rothertówna Jadwiga  
Rothertówna Wanda  
Rucińska Władysława  
Ruciński Jan  
Rudnicka Eranciszka

Rudolf Edmund  
Rusin Józef  
Rybicki Witold  
Rychterowa Paulina  
Ks. Ryster Julian  
Sadkowski Henryk  
Sandomierski Zygmunt  
Schoeneich Janina  
Scholtz Otton  
Seidel Edward  
Ks. Sienicki Bronisław  
Siennicka Lucyna  
Skalski Stanisław  
Skowroński Zygmunt  
Smoleńska Stanisława  
Sokołowska Stanisława  
Sonnenberg E.  
Stanisławski Adam  
Stanisz Teofil  
Stachlewski Aleksander  
Stankiewicz Władysław  
Starzyńska Zofja  
Stawowczykówna Marja  
Stebelski Kazimierz  
Sroczyński Marcin  
Stefankiewicz Edward  
Stentzel Stanisław  
Sterlingowa Hanna  
Stępowski Wacław  
Sulikowski Władysław  
Sumiewski Adolf  
Surowiecki Aleksander  
Suszyński Ignacy  
Szaniawski Czesław  
Szatrowska Jadwiga  
Szczyglińska Marja  
Szepietowski Aleksander  
Schmidtówna Małgorzata  
Sznajder Władysław  
Sperlinzanka Jadwiga  
Szymański Apolonjusz

Szymanowski Jan  
Szafrąński Teodor  
Śędkiewicz  
Sawicki Stanisław  
Świątkowski Wacław  
Świercz Jan  
Świerczewski Czesław  
Świdorski Roman  
Świerczewska Zofja  
Szletyński Stefan  
Staszewski M.  
Stachnik St.  
Stachlewska Marja  
Tananiewiczówna Janina  
Tańska Zofja  
Tauchert Otylia  
Tempel Dawid  
Tomaszewski Kazimierz  
Truszkowski Karol  
Trybura Stefan  
Trojanowski Eugenjusz  
Tucholski Antoni  
Tuczyńska Hanna  
Tujakowski Teodor  
Tulin Roman  
Tymowski Wacław  
Trawczyński Stanisław  
Tomaszewska Janina  
Wagner Władysław  
Wajs Bolesław  
Waleński Karol  
Wasilewski Jan  
Wasilewski Felicjan  
Waszczyńska Cecylja  
Wąsik Wiktor  
Weigt Edward  
Weigt Stanisław  
Weyer Stanisław  
Weinertówna Janina  
Werner Seweryn  
Wilks Waldemar

Winnicki Franciszek  
Wiśniewski Adam  
Witkowski Józef  
Wocalewska Marja  
Wojciechowski Czesław  
Wojciechowski Karol  
Wojeński Stefan  
Wróblewski Franciszek  
Wróblewski Jan  
Wosikówna Eugenia  
Wyrąbkiewicz Władysław  
Wyrzutowicz S.  
Wyrzykowski Henryk  
Wysocki Stanisław  
Wysznacki Konstanty  
Wandelt Deodor  
Wagner Wiktor  
Wagner Edward  
Wieliczko Juljan  
Wahlmann Gertruda  
Weideman Karol

Wagner Wiktor  
Wagnerowa Wiktorowa  
Vogt Antonina  
Zabelski Władysław  
Zaborowski Józef  
Zaborowski Tadeusz  
Zaborski Mieczysław  
Zajdel Ambroży  
Zaleski Karol  
Zaleski Marjan  
Zarzycka Romana  
Zarzycki Mieczysław  
Zawisza Walenty  
Zasacki Konstanty  
Zbijewska Julja  
Zieliński Antoni  
Zieliński Stanisław  
Żelazowski Antoni  
Żmigrodzki Konstanty  
Żylińska Anna

---

### Oddział Łomżyński

Alchimowicz Konstanty  
Batogowska Marja  
Beręsiewicz Aleksander  
Blum Rajmund  
Bobińska Teodozja  
Bodalski Mieczysław  
Cabert Edmund  
Chrystowski Aleksander  
Ciecierski Leon  
Ks. Czarnowski  
Czubaczyński Karol  
Dąbrowski Ignacy  
Dębiński Stefan  
Drewnowski Karol

Filochowski Tomasz  
Fryczyńska Walentyna  
Gregorjew Stanisława  
Grzymikowska Zofja  
Haraburda Antoni  
Hryniewicz Franciszek  
Jarnuszkiewiczowa Adela  
Jaźwiński Ignacy  
Kleidienst Juljusz  
Kłoskowski Wiktor  
Komornicki Stanisław  
Korzeniowska Marja  
Kraft Tadeusz  
Krajewska Wanda



Kraszewska Benedykta  
**Ł**empicki Henryk  
**M**akarewicz Maksymiljan  
Marconi Ferrante  
Mieczkowski Adam  
**N**apierkowski Mieczysław  
**O**ppenheim Maurycy  
Oszubski Bronisław  
**P**iotrowski Zygmunt  
Płoński Stanisław  
Rościszewski Hipolit  
Rychter Józef

Rzadkowska Wanda  
**S**karzyński Zygmunt  
Skarzyński Juljusz  
Stalski Waclaw  
Szczęsnowiczówna Janina  
**T**ittenbrun Mieczysław  
Tuszowski Franciszek  
Tuszowski Bolesław  
**W**oyczyński Stanisław  
**Z**agórska Cecylja  
Zagórska Marja  
Zakrzewski Antoni

---

### Oddział Łowicki.

**A**ndrzejewski Bazyl  
**B**alcerowa Eugenia  
Balcer Emil  
Balcerowa Jadwiga  
Balcer Franciszek  
Baranowski Aleksander  
Berger Marcin  
Ks. Pastor Bursche Edmund  
Brzeski Franciszek  
Bukowiecka Barbara  
Burdziński Marjan  
**C**hmielińska Aniela  
Chmieliński Jan  
Chojnowski Walery  
Czołomiej Cecylja  
**D**etkens Eugenjusz  
Diehl Stanisław  
Dobrzyniecki Stefan  
Donimirski Zygmunt  
**G**ajowniczek Józef  
Garwacki A.  
Gampf Józef  
Gelens Józef

Gierasiewicz Juljusz  
Gołombiowski Leon  
Gołędzinowski Saturnin  
Górska Zofja  
Górska Wacława  
Grabski Władysław  
**H**iller Antoni  
**K**akietek Jakób  
Ks. Prałat Karpiński  
Karlsbad Szymon  
Kiślańska Iza  
Kiślański Kazimierz  
Kleidienst Reinhold  
Klug E.  
Kowalski Jan  
Kozłowska Helena  
**M**aciejko Karol  
Madalińska Grażyna  
Madaliński Adam  
Mitarnowska Stefanja  
Mitarnowski Henryk  
Moszyński hr. Jan  
Ks. kan. Niemira Jan

Niemirowski  
**O**czykowska Marja  
**P**acho Dominik  
Paszczykowski Władysław  
Pawłowski Aleksander  
Piramowicz Witold  
Prosiński Karol  
Pstruszeński Wiktor  
Plichta C.  
Plichta  
**R**óżycka Janina  
Rozenblumówna Felicja  
Rogowski Franciszek  
Rybacki Karol  
**S**zajding Mieczysław

Szmidt Edmund  
Sokołowska Julia  
Strak Franciszek  
Szymanowska Stanisława  
Szymanowski Ludwik  
**T**arczyński Władysław  
Trawińska Kamilla  
Trawiński Franciszek  
Trawińska Zofja  
**W**asilewski Jakób  
Wekstein Anatol  
Weisglas Felicja  
Wilkoszewski Stanisław  
Winkler Antoni  
Weber Witold Jerzy

### Oddział Miechowski.

**B**araniecki Tomasz  
Białowa Janina  
Biały Jan  
**C**ała Wawrzyniec  
Chmielowiec Feliks  
**D**otkiewicz Ignacy  
**E**izerman Stanisław  
**F**ijałkowski Stanisław  
Frankiewicz Bohdan  
**H**umnicka Anna  
Jaskłowska Lili  
Jaskłowski Wacław  
Jędrzejowski Zenon  
Karkowski Andrzej  
Karkowski Tomasz  
Korczak Józef  
Korsak Bolesław  
Kowalski Antoni  
Kowalski Feliks  
Kozerański Wacław  
Kubalski Bolesław

Lejman Stefan  
Łukasiewicz Edmund  
Łukasiewicz Wojciech  
**M**alewska Zofja  
Malewski Józef  
Marjewski Antoni  
Marjewski Edward  
Masłowski Józef  
Masłowski Jan  
Miroszewski Leonard  
**N**awroczyński Adam  
Normark Napoleon  
Nowak Stefan  
**O**górkiewicz Stefan  
**P**iechowska Stefanja  
Przedpełski Franciszek  
Puchalski Jan  
**S**kłodowski Zdzisław  
Skowera Tadeusz  
Słomiński Stanisław  
Sroczyński Roman

Szybowski Marjan  
**P**iotrowski Piotr  
Wieczorkowski Antoni  
Wilczyński Franciszek  
Wiśnicki Tomasz  
Wyczałkowski Jan  
**Z**ajączkowska Wiktorja  
Zaporski Antoni

Zaporski Henryk  
Zagrodzki Stanisław  
Zdanowski Antoni  
Ziemniak Józef  
Zubrzycka Emilja  
Zubrzycki Józef  
Żochowski Józef  
Żurowicz Piotr

---

### Oddział Olkuski.

**B**artkiewicz Juljan  
Bonecki Jan  
Buchowiecki Stefan  
Buchowiecki Wieńczysław  
**C**ebo Antoni  
Chaberka Bolesław  
Cissowska Zofja  
Cissowski Stanisław  
Czekański Maurycy  
Dąbek Jan  
**G**adomska Jakubina  
Gadomski Stanisław  
Giedroyć Stanisław  
Giedroyciowa Marja  
Golański Kazimierz  
Golańska Marja  
Gołębiowski Kazimierz  
Gołębiowski Wiktor  
Grujanka Marja  
Gruzewska Bronisława  
Grysak Antoni  
Grzybowski Jerzy  
Grzybowska Jadwiga  
Gurbiel Józef  
Gurbielowa Stefanja  
Gürtler Jan  
**H**alkiewicz Franciszek  
Herr Teodor  
Iwaskiewicz Stanisław

Iwaskiewiczowa Ludwika  
Jabłoński Andrzej  
Jarno Jan  
Jarno Jan Stanisław  
Jasiński Bolesław  
Jedlikowski Witold  
Kajda Piotr  
Kipiński Wincenty  
Kolasiński Józef  
Kowalski Ignacy  
Kowalski Mieczysław  
Krajewski Konrad  
Krąkowski Mieczysław  
Krąkowska Marja  
Krełowski Marceli  
Kubiczek Romuald  
Kulikowski Teodor  
Kulwieć Zygmunt  
**L**apiński Franciszek  
Ks. Latała Jan  
Leśniewski Paweł  
Liberski Konstanty  
**M**achnicki Aleksander  
Majewski Wawrzyniec  
Makięta Franciszek  
Maliszewski Władysław  
Morgentaler Witold  
Minkiewicz Antoni  
Minkiewiczowa Emilja

Mrozowski Stanisław  
 Mrozek Jan  
**Najmrocki** Stanisław  
 Niepelski Maksymilian  
**Okrajni** Antoni  
 Okrajniowa Zofja  
 Olszewski Stefan  
 Opalska Stefanja  
 Opalski Józef  
 Osmołowski Jan  
 Osmołowska Janina  
 Ostrowski Wacław  
**Paczek** Bronisław  
 Paszyński Kazimierz  
 Pajkiewicz Antoni  
**Renner** Stefan  
 Regulski Jan  
 Ślżak Antoni  
 Sokołowski Władysław  
 Sołtyk Władysław  
 Szmidt Antoni

Szmidt Stefan  
 Szenbergier Karol  
 Tacikowska Regina  
 Tacikowski Kazimierz  
 Wasilkowski Czesław  
 Waśniewska Stanisława  
 Waśniewski Józef  
 Wenzio Wojciech  
 Wilczyński Józef  
 Wojdacki Stanisław  
 Wolniewicz Baltazar  
 Wójcik Szymon  
 Wyczałkowski Józef  
**Zarzycki** Stefan  
 Zarukiewicz Ludwik  
 Ziemski Mieczysław  
 Zub Michał  
**Żarski** Stefan  
 Żukowska Jadwiga  
 Żukowski Władysław  
 Żurek Jan

**Oddział Ostrołęcki.**

**Ambrzykowska** Leokadja  
 Artemiewówna Helena  
 Andlaner Helena  
 Andlaner Lucyla  
 Antoszewski Stanisław  
 Babińska Marja  
 Bednarski Jan  
 Bieńkowski Stanisław  
 Borkenhagen Michał  
 Bratkowska Marja  
 Borkowski Józef  
 Bruzdowicz Franciszek  
 Bursiewiczowa Marja  
 Chruszczewski Zygmunt  
 Chwedkowski Karol  
 Cenzerówna Janina

Cenzer Romuald  
 Chętnik Adam  
 Cholewicki Stanisław  
**Dymińska** Helena  
 Dymiński Teofil  
 Dziemianko Bolesław  
**Faltynowicz** Piotr  
 Fedor Czesław  
**Głębowski** Józef  
 Gniazdowski Józef  
 Górny Emil  
 Głapiński Jan  
 Glinka Władysław  
 Jakubowski Antoni  
 Glinka Jan  
 Jasicki Stefan

Jedlińska Stefanja  
Kaczyński Piotr  
Kafarski Antoni  
Kazłowska Janina  
Kędzierska Janina  
Kodziowa Wanda  
Kłyczyński Marjan  
Kornacki Władysław  
Kosmaczewski Kazimierz  
Kossowski Wacław  
Krajewski Juljan  
Krajewski Marcin  
Krajewski Piotr  
Krajewski Radostaw  
Krauze Kazimiera  
Kruszewski Albin  
Kowalski Ludwik  
Kubiatowski Brunon  
Kubicki Bronisław  
Ks. Kucharczyk Józef  
Kukliński Antoni  
Kuskowski Stanisław  
**L**ambach Aureljusz  
Lasocka Anna  
Ks. Lissowski Z.  
Łasiewicka Felicja  
Łuba Jan  
Łubianka Zofja  
**M**achnowski Józef  
Madejski Zbigniew  
Majewski Dyonizy  
Majkowski Feliks  
Markiewicz Janina  
Malinowski Franciszek  
Maliszewski Rajmund  
Ks. Mateuszczyk Teodor  
Milewski Feliks  
Morawski Leon  
Mączewska Irena  
Mościcki Jan  
**N**apierkowski Michał

Napiórkowski Eugenjusz  
Olszewski Jan  
Osiłowski Wacław  
Peška Jadwiga  
Peški Marcelli  
Piotrowski Józef  
Płoński Stanisław  
Przeclawska Marja  
Przeclawski Marjan  
Dr. Psarski Józef  
Puk Stanisław  
**R**akowski Andrzej  
Radzikowski Józef  
Rawicz Rojek Władysław  
Ks. Roesler Aleksander  
Rozenberg Stanisław  
Roszkowski Leon  
Rudny Kazimierz  
Sadziński Leonard  
Samsel Antoni  
Sarnowski Stanisław  
Scheur Marja  
Scheur Antoni  
Scheur Irena  
Serejko Bolesław  
Skoczylas Antoni  
Skrzek Kazimierz  
Siodłowska Cecylja  
Siwkowski Michał  
Stoklas Jerzy  
Szelągowski Stefan  
Szmidt Edward  
Szmidt Sazimierz  
Szwarc Władysław  
Szymańska Karolina  
Szymańska Stanisława  
Szymański Piotr  
Surawska Eugenja  
Świątkowski Józef  
Świderski Zdzisław  
Święcińska Maryla

Ulman Teodor  
Walc Franciszek  
Walc Franciszek (syn)  
Wirtel Roman  
Wojdak Józef  
Wyszkowski Feliks

Żałęski Piotr  
Zakrzewski Jan  
Zysk Michalina  
Zembrzuski Witold  
Zieliński Alfred  
Zieliński Stanisław

### Oddział Ostrowiecki.

Ks. Adamczyk Adam  
Agthe Elza  
Augustyniak Franciszek  
Batorowski Aleksander  
Białkowski Seweryn  
Biskupski Antoni  
Bojarczak Marjan ks.  
Borowicz Jan  
Bratkowska Julia  
Bratkowski Henryk  
Bratkowski Stanisław  
Bratkowski Szczepan  
Bujnowska Zofja  
Burda Adolf  
Büllow Otton  
Bykowski Feliks  
Byszewski Józef  
Chmielnicka Zofja  
Chmielnicki Józef  
Chrzanowski Czesław  
Chrzanowski Władysław ks.  
Cieśla Janina  
Czaplińska Jadwiga  
Czapliński Stefan  
Czerwińska Zofja  
Czerwonko Antoni  
Czerwonkówna Helena  
Dankowski Franciszek  
Dębska Helena

Dietl Józef  
Dobrowolska Kamila  
Dormnikiewicz Feliks  
Dukielski Henryk  
Dumania Jan ks.  
Dziaczkowska Rajmonda  
Fiszer Edmund  
Gajek Józef  
Galot Roman  
Gerard Paweł  
Gorajec Jan  
Goref Aleksandra  
Górski Leon ks.  
Głowacki Tomasz  
Głowacki Józef  
Gruszecki Jan  
Guzera Henryk  
Iwaszkiewiczowa Stanisł.  
Izdebski Stanisław  
Izdebska Weronika  
Jacobson Stefan  
Janicki Wojciech  
Jawornicka Wanda  
Jędrzejewski Leon  
Kacperski Stefan ks.  
Karmiński Marjan  
Kaszuba Izabella  
Kędzierski Antoni  
Koboś Józef

Klepacki Wincenty	Modrzejewski Hilary
Konofalski Władysław ks.	Mrozowski Adam
Kołecki Jan	Mrozowska Jadwiga
Kosmala Wawrzyniec	Mrozowski Jan
Koziarska Bronisława	Mrozowska Paulina
Kozłowski Gustaw	Muszalski Lucjan ks.
Kozłowski Jan	Muszalski Władysław ks.
Kozłowska Wita	Mýstkowski Teodor
Krasnowolska Helena	<b>N</b> aglarski Gustaw
Królikowska Eugenia	Naglarska Marya
Krodkiewski Edward	Nowakowski Jan ks.
Krodkiewska Leokadja	Nowak Julian
Kruszyńska Antonina	Nowakowski Karol
Kucharczak Michał	Okólska Helena
Kucharczak Władysław ks.	Okólski Władysław
Kuczyński Maryan	Orlicka Kamila
<b>L</b> ehman Helena	Orłowski Jan
Lejkin Zofia	<b>P</b> aciorkowski Gustaw
Leszczyński Franciszek	Pastuszko Michał
Lewandowska Irena	Piechota Wincenty
Lewandowski Stanisław	Piechota Władysława
Layman Halina	Pietrzykowski Jan
Libertowa Marya	Piętowska Ludwika
Libert Stanisław	Pilitowski Wacław
Lipko Kazimierz	Pliszkowa Marya
Lubczyński Wacław	Pronobis Wacław
<b>Ł</b> abęcki Feliks	<b>R</b> ać Walenty
Łączkowski Antoni	Radlińska Zofja
Łodykowski Stanisław	Rekwirowicz Leopold
Łukasiewiczówna Aniela	Rzepecki Wacław
Łukasiewiczówna Janina	Russek Antonina
<b>M</b> akarewiczówna Alina	Rusinowicz Cecylja
Makarewiczówna Emilia	Rybkowski Bolesław
Makarewiczówna Walerya	Rybkowska Kazimiera
Majewski Kazimierz	Rysel Julian
Manowski Władysław	<b>S</b> adowski Józef
Manszowa Idalia	Saller Aleksander
Mansz Stanisław	Saller Marya
Medyński Kazimierz	Saski Władysław
Mejsner Stefan	Satkowski Kazimierz
Michalski Michał	Sawicki Lucyan

Sienkiewicz Bronisław  
 Siwecki Bolesław  
 Siwecki Franciszek  
 Skoczkowski Stanisław  
 Smolarczyk Zacheusz ks.  
 Sowiński Jan  
 Słotkwiński Franciszek  
 Sommer Bronisław  
 Sotkiewicz Adam  
 Sowińska Leokadja  
 Stachurski Stefan  
 Staniszewski Tomasz  
 Stankowska  
 Stefański Walenty  
 Strauss Gotlieb  
 Sykulski Józef  
 Sznuć Tadeusz  
 Sznuć Zofja  
 Szpaderski Eugenjusz  
 Sztark Otton  
 Szymański Paweł ks.  
 Szymański Jan  
 Szymańska Wiktorja  
**T**aborski Edward  
 Targowska Koleta

Targowski Józef  
 Tokarski Walenty  
 Trzeciński Walery ks.  
**U**chański Stefan  
 Wainberger Władysław  
 Wardyński Adam  
 Wardyńska Wanda  
 Wozniakowicz Władysław  
 Wołowski Edward  
 Wołowska Ludwika  
**Z**abłocka Marja  
 Zabłocki Zezisław  
 Zajacówna Eugenja  
 Zemsta Antoni  
 Zemsta Stanisława  
 Zielonka Kasper ks.  
 Zipser Juljusz  
 Żakowski Jan  
 Żakowska Paulina  
 Żarska Zofja  
 Żebrowski Jan  
 Żmijewski Antoni  
 Żmijewska Marja  
 Życiński Ignacy ks.  
 Życiński Paweł

### Oddział Piotrkowski.

**A**rmfeltowa bar. Józefa (Stokholm)  
**B**aranowski Stanisław  
 Bronikowska Stefania  
 Brauliński Franciszek  
 Bądkowski Zagłoba (z Lublina)  
 Basiński Antoni  
 Białołbrzeski Mieczysław  
 Bieńkowski Jan  
 Bieńkowska Józefa  
 Bieganowski Eugeniusz

Birnbaum Edward  
 Boglewska Marja (z Czeszochowy)  
 Borowski Ludwik  
 Byczkowski Marjan  
 Byczyński Stanisław  
 Budzyński Kazim. (z Włodzimierzowa p. Sulejów)  
 Chlebowska Aleksandra  
 Cholewicki Jan  
 Cedrowski Władysław  
 Czermińska Zofja



- Czerniawski Antoni ks.  
(z Wilna)  
Czajkowska Marja  
**D**ąbrowska Emilja  
Dąbrowski Józef  
Dobrzański Mirosław  
Dobrzański Tadeusz  
Domańska Henryka  
Dudziński Florjan  
Dratwa Dom. (z Wolborza)  
Dyamentowski Alojzy (ze  
Szczeczowa)  
Dyamentowska Eleonora  
(ze Szczeczowa)  
**F**abiszewski Mieczysław  
Fajfer Marjan  
Fajfrowa Franciszka  
Federowski M. (z Warszawy)  
**G**intowt Mieczysław  
Górzyński Teodor  
Głowacka Kazimiera  
Grabowski Franciszek  
Grabowski Julian  
Guranowski Paweł ks.  
Gilewski Ignacy (z Ekate-  
rynodar)  
Glasser Jan  
Gielniewski Przemysław  
Gniazdowska Aniela  
**H**ajdukiewicz Pomian Wan-  
da (ze Sztokholmu)  
Helwigowa Bronisława (z Beł-  
chatowa)  
**J**achimowski Cezary  
Januszówna Emma (Bełcha-  
tów)  
Jaroszevska Halina  
Jaroszevska Stefania  
Jasieński Stanisław  
Jędrzejewski Zygmunt  
Jeż Stefan  
Jemielewski Tytus  
Jurcewicz Witold (z Wilna)  
Jasiak Benjamin  
Kańska Eugenia  
Kamiński R. (z Rozpry)  
Karbowski Józef  
Karbowski Ludwik  
Karczewski Józef  
Kępiński Felicjan  
Kowalska Anna  
Koch Teofil  
Konarzewski Henryk  
Kononowicz Karol  
Klewitz Konstancja  
Knorrowsa Marja (z Pabjanic)  
Krajewski Onufry (z So-  
snowca)  
Krajewski Adam ks.  
Krajewski Wacław  
Kryński Albin  
Kubiński Jan  
Kubik Konstanty (z Mo-  
szczenicy)  
Kubicka Helena  
Kubicki Witold  
Kopydłowski Leonard  
Kaniewski Mieczysław  
Kowalczewski Wacław  
Kossowski Mieczysław  
**Ł**aus Bronisław ks. (Kowno)  
Leszczyński Juljusz  
Lipiński Eugenjusz ks.  
Lipińska Janina  
Lipiński Wacław  
Lissowski Bron. (z Jeżowa)  
Ludwikiewiczowa Janina  
**Ł**abęcki Henr. (z Sulejowa)  
**M**ajewski Stanisław  
Malinowski Walenty  
Marcinkiewicz Konstanty  
Makowska Aleksandra

- Marcioch Ignacy  
Marcinowska Józefa  
Markiewicz Marja  
Mejer Michał  
Matuszewski Witold  
Matuszewska Marja  
Mantey Hugon z Sulejowa  
Michniewicz Marja  
Munkiewicz Józef  
Munkiewiczowa Kamila  
Munkiewiczówna Zofja  
Muznerowski Stanisław ks.  
(z Tuszyna)  
Nestorowiczówna Jadwiga  
Nestorowiczówna Helena  
Niepokoyczycka Mieczysława  
(z Warszawy)  
Nowicki Feliks  
Nowicka Helena  
Nowicka Wacława (z So-  
snowca  
Olszewski Jan (z Warszawy)  
Olszewski Jan (z Rozprzy)  
Ostrowski Maryan  
Otocki Felicjan (z Dobiecina  
p. Bełchatów)  
Otto Władysław  
Paskucki Leon (z Żarnowicy  
p. Wolborz)  
Piński Wiktor  
Piątkowska Ignacya (ze Sma-  
dzewic p. Sieradz)  
Pieniążek Stanisław (z Do-  
miechowic p. Bełchatów)  
Popowski Henryk  
Potocka hr. Julia (z Chrzą-  
stowa p. Koniecpol)  
Potocki hr. Henryk (z Chrzą-  
stowa p. Koniecpol)  
Poleski Michał z (Rokitna-  
Szlacheck. p. Ząbkowice)  
Psarski Stanisław (z Zacisza  
p. Sulejów)  
Pytaszowa Stefania (z Be-  
chatowa)  
Prądzyńska Marya z (Anno-  
lecia p. Ossjaków)  
Przybyłowski Władysław  
Podgórski Stanisław  
Pórok Jan ks.  
Piaszczyńska Iza  
Radoszewski Walenty  
Rothert Karol dr.  
Rudzki Stanisław  
Rutke Edmund  
Ruszkowska Stefania  
Rudnicka Marya  
Rembek Edmund  
Rembekowa Kazimiera  
Secomski Kazimierz ks.  
(z Radomska)  
Siwa Ryszard  
Sobański Antoni dr.  
Soczek Ludwik  
Sommer Tymoteusz  
Sommerowa Amelia  
Stankowski Franciszek  
Stankowski Józef  
Stolarski Bronisław  
Stronczyński Feliks  
Strzelecki Kazimierz  
Strożecki Kazimierz  
Strożecka Janina  
Studnicki-Gizbert Wacław  
(z Wilna)  
Skierska Zofja  
Szrótko Roman (z Zelowa)  
Szalayowa Janina (z Ra-  
domska)  
Szuster Mikołaj  
Szretterówna Jadwiga  
Szrednicki Stanisław

- Szydłowski Stefan (z Myszkowa)  
 Szmidt Jan  
 Szwamberżanka Marja  
 Szkodziński Kazimierz  
 Szadkowska Zofja  
 Szafnicki Henryk  
 Szuk Paweł  
 Szadkowski Kazimierz  
 Szabelski Stan. (ks. z Rozpry)  
 Trojanowski Stefan z (Zelowa)  
 Trzcńska Helena  
 Truszkowski Jan dr.  
 Trepczyzna Janina  
 Trepka Stefan  
 Trepka-Nekanda Feliks (z Jezowa)  
 Trepczyzna-Nekanda M. z Jezowa)  
 Ubysz Kazimierz (z Bełchatowa)
- W**andelt Oskar z Kłudziec  
 Walczykowski Aleksand. ks. (z Rzgowa)  
 Witanowska-Rawita Janina  
 Witanowski-Rawita Michał  
 Wojciechowski Winc. ks.  
 Wzdulski Konstanty (z Kurytna p. Przedbórz)  
 Woźnicki Bolesław (z Sulejowa)  
 Vogel Roman  
 Zan Tomasz z (Poniewonia p. Wilki)  
 Zagrzejewski Antoni ks.  
 Zagrzejewski Józef  
 Zagrzejewski Kazimierz  
 Zaremba Leon ks. (z Bełchatowa)  
 Zaużykraj Witold z (Rokicia)  
 Ziemińska Marja  
 Żarska Aleksandra  
 Żmizrodzka Józefa

### Oddział Radomski.

- B**ielski Stefan  
 Ks. Bielski Seweryn  
 Borowska Sylwia  
 Broel-Plater hr. Józef  
**C**hmielewski Mieczysław  
 Chojko Adam dr.  
 Cieszkowski Feliks  
 Cyrańska Marja  
 Czajkowska J.  
**D**embowski Piotr ks.  
 Dębska Michalina  
 Dębska Michalina  
 Daniewska Marja  
 Daniewska Anna
- F**idler Henryk dr.  
**G**ajl Marja  
 Glogier Maciej  
 Gliszczyński Józef  
 Grabiński Kazimierz  
 Gruszczyński Wacław  
 Gumowska Władysława  
**H**ryniewicz Jadwiga  
 Hübner Zygmunt  
**I**dzikowski Stanisław dr.  
**J**arzyński Prosper  
 Jarzyńska Janina  
 Jastrzębowski Szczęsny  
 Jankowska Aleksandra

Kondratowicz Helena  
Kanigowski Tymoteusz  
Kęszycki Jan  
Kielterowicz Janina  
Kelles-Kranz Stanisław  
Kuczyński Józef  
Kuczyńska  
Kuźnicka Marja  
Krąkowska Marja  
Kasa Poż.-Oszczędn. w Ilży  
Kobylańska Pelagja  
Laski Władysław  
Łagodziński Feliks  
Marcinowski Zenon  
Martofel Bronisław  
Marx Kazimiera  
Majewska Julia  
Niwińska Zofja  
Papiewska Marja  
Pietraszewski Stanisław  
Popkiewicz Adam ks. dr.  
Pieniążek St. Jan  
Przybytniewski  
Pietrusziewicz Witold  
Rakowski Tadeusz  
Rafalski  
Rodkiewicz Aleksander  
Silnicki Władysław  
Słomiński Zygmunt  
Skibiński Aleksander  
Sołtyk Stefan

Sobierajski Leon ks.  
Suchański Edward  
Starzomski Walenty  
Starzyński Ludomir  
Staniszewski Karol  
Szafrąńska Wanda  
Szafrąński Marceli  
Smyjewski Witold  
Skotnicki Maksymiljan  
Sawicki Wacław  
Saski Jan  
Sykulski Kazimierz ks.  
Świdorski Henryk  
Świdwińska Amelia  
Święcicki Kazimierz  
Temerson Adolf  
Trzebiński Juljan  
Twarowska Wanda  
Twarowski  
Wędrychowski Tadeusz  
Węglińska Zofja  
Wererszczyński Kazimierz  
Wickenhagen Karol  
Wiśniewski Jan ks.  
Wojdacki Józef  
Woszczyński Zdzisław  
Wesołowski Józef  
Wroncka Stanisława  
Vorbrott Juljan  
Żabięłło Jan  
Zajewski Zygmunt

### Oddział Siedlecki.

Ks. Abramowicz Wincen.  
Asłanowicz Mieczysław  
Barszczewska-Michałow-  
ska Jadwiga  
Ks. Benet Michał  
Brodziński Bronisław

Brodzińska Jadwiga  
Bujalski Edward  
Biernawska Helena  
Ceren Feliks  
Chomiczewski Józef  
Chrzanowski Aleksy

Domańska Marja  
 Dmochowska Janina  
 Dobraczyński Ignacy  
 Dylewski Stanisław  
 Dorja-Dernałowicz Stan.  
**Gerlach** Michał  
 Gorazdowski Stanisław  
 Głogowski Henryk  
 Ks. Halbersztadt  
**Jaszczuk** Aleksander  
 Dr. Jarosiński  
 Jarniński Piotr  
**Karpiński** Karol  
 Kuczewski Kazimierz  
 Kuczyński Stanisław  
 Kurella Rajmund  
 Liszewska Marja  
 Lewicki Stanisław  
 Łempicki Zenon  
**Markuszewski** Leon  
 Mianowski Juljan  
 Marchocki Zygmunt  
 Michałowski Zygmunt  
 Dr. Ostrowski Hilary  
**Paszyński** Zdzisław  
 Paulowa Bronisława  
 Proniewicz Aleksander  
 Pruski Bronisław

Ks. Piotrowski Koronati  
 Piaskowski Jan  
 Dr. Podbielski Kazim.  
 Popławska Alodja  
**Raczyński** Wacław  
 Rakowiecki Jarosław  
 Rudnicki Jerzy  
 Ryszkiewicz Stefan  
 Ks. Scipio del Campo  
 Józef  
 Ks. Solnicki Władysław  
 Słaski Władysław  
 Sokołowski Paweł  
 Sudra Władysław  
 Dr. Szawelski Józef  
 Szkultecki Juljusz  
**Taborowski** Henryk  
 Urbański Tadeusz  
**Wierzejski** Karol  
 Wielowiejski Adam  
 Wierzbęta Alfons  
 Dr. Wiszniewski Eug.  
 Wojnarowski Edmund  
 Wokulski Jan  
 Woszczerowicz Wojc.  
**Zaleska** Marja  
 Zdański Zygmunt  
 Zaorski Seweryn

### Oddział Zagłębia (w Sosnowcu).

Antonowicz Eugenjusz  
 Arnoldówna Felicja  
 Adamczyk Stanisław  
 Ankiewicz Stefan Józef  
 Bonikowski Al. (Zagórze)  
 Bień Aleksander  
 Borek Ant. (Milowice)  
 Benin Artur (Saturn)

Dr. Budzyński Bolesław  
 Błaszczyński Cz. (Granica)  
 Bukowski Cz. (Dąbrowa)  
 Barański Edward  
 Burczyński Edmund  
 Boguszewski Franciszek  
 Bogdańska Julja  
 Borowski Janusz

- Brzostowski Jan (Saturn)  
Bertholdi Jerzy  
Bem Jan  
Bogdański Józef  
Bereszko Ig. (Niemce)  
Bieliński Kazimierz  
Brzeski Kaz. (Saturn)  
Baranowski Kazimierz  
Bogucki Konstanty  
Badowski Leopold  
Brzozowska Matylda  
Bujalska Marja (Saturn)  
Budzyński Przemysław  
Bednarski R. (Dąbrowa)  
Bauerertz St. (Myszków)  
Biernacki Tomasz  
Boznacki Tad. (Dąbrowa)  
Barańska Zofja  
Baciówna Zofja  
Bucholec Zygmunt  
Chudzyński Al. (Niwka)  
Czarnomski Al. (Saturn)  
Czajkowska Aniela  
Charemza Cz. (Będzin)  
Chiczewski Feliks  
Celler Feliks (Dąbrowa)  
Czuryłło Feliks (Saturn)  
Chamska Hel. (Będzin)  
Czaplińska Jadwiga  
Czernik Jerzy  
Cybulski Józef (Dąbrowa)  
Ciesielski Kazimierz  
Cieślik Piotr  
Chrzanowski St. (Niwka)  
Cichoński Wł. (Dąbrowa)  
Czyżewska Kamilla  
Czechowski Władysław  
Dąbrowska Anna  
Dudziec Ant. (Ząbkowice)  
Dąbrowska Eug. (Dąbrowa)  
Dąbrowski F. (Niemce)  
Dobrowolski Franciszek  
Danielewiczówna Jadw.  
Dąbrowski Jan  
Dzierzbicki J. (Niemce)  
Drzewiecki Józef  
Dworzańczyk Józef  
(Charków)  
Drymalanka J. (Saturn)  
Danielewiczówna Karola  
Dąbrowski Kazimierz  
Dalder Leonard  
Drzewiecka Marja  
Drzewiecka M. A. (Niwka)  
Drojecki M. (Dąbrowa)  
Dutkiewicz P. (Saturn)  
Dobrowolski R. (Dąbrowa)  
Dawidson St. (Saturn)  
Długokęcka Saturnina  
Dmochowski Stanisław  
Dobrzeńcki Stanisław  
Dobkiewicz St. (Zagórze)  
Dziekanowski Tomasz  
Dziedzicki Władysław  
Drzewiecki Włodzimierz  
Dehnel Paweł (Saturn)  
Eugelking Walery  
Ettinger Kaz. (Dąbrowa)  
Fiutowski A. (Milowice)  
Frycz Feliks (Niwka)  
Finczek Fr. (Będzin)  
Fazan Jan  
Filo Jan (Będzin)  
Feinsztajn Henryk  
Farjaszewski Konstanty  
(Dąbrowa)  
Ferdynandzki Mieczysł.  
Figurski Przesław  
Dr. Falkowski Stefan  
Ficka Stanisława  
Frasunkiewicz Waclaw

- |                           |                          |
|---------------------------|--------------------------|
| Fryckiewicz W. (Dąbrowa)  | Juroff Józef             |
| Falkowski Wiesław         | Janiszowski Kazimierz    |
| Gajzler A. (Niwka)        | Jassowski K. (Będzin)    |
| Gątkiewicz A. (Granica)   | Jaworski K. (Granica)    |
| Gimbut Bohd. (Zagórze)    | Jankowski Kazimierz      |
| Goldhaar Br. (Dąbrowa)    | Jankiewicz L. (Będzin)   |
| Goebel Czesław            | Januszewska Marja        |
| Grabińska Dominika        | Juroffowa Marja          |
| Gdesz Edmund              | Jowszycowa M. (Będzin)   |
| Gadt Edmund (Dąbrowa)     | Jacuński M. (Dąbrowa)    |
| Gadoński Felic. (Dąbrowa) | Jura Piotr M. (Niemce)   |
| Grabiński Franciszek      | Jakubowski St. (Granica) |
| Gimbutówna Helena         | Jakubowicz Stefan        |
| Gumińska Helena           | Jagniátkowska Jadwiga    |
| Grossówna I. (Będzin)     | Jamrocha Teofil          |
| Gumińska Janina           | Janocha W. (Milowice)    |
| Ginsberżanka Julja        | Jędrzejewski Władysław   |
| Goławska Julja            | (Dąbrowa)                |
| Grabiński Kazimierz       | Januszewska Zofja        |
| Grzybowski K. (Dąbrowa)   | Krasnodębski Aleksander  |
| Gimbutówna Romana         | Kurakowski Alfons        |
| Gadomski Stanisław        | (Ząbkowice)              |
| Gawlikowski Stefan        | Kuliński Andrzej         |
| Gureman Tadeusz           | Kulesza B. (Dąbrowa)     |
| Gumiński Witold           | Korth Brunon August      |
| Goebel Władysław          | Kozłowska C. (Dąbrowa)   |
| Grunwald W. (Dąbrowa)     | Krajewski C. (Dąbrowa)   |
| Hołubski Ant. (Niemce)    | Kosiński E. (Dąbrowa)    |
| Halekówna E. (Niemce)     | Kopytłowski Felicjan     |
| Hanke Karol (Radocha)     | Krąkowska Felicja        |
| Hliniak Karol (Niemce)    | Krzemieniewski Feliks    |
| Hoffman Kazimierz         | Kwicień F. (Dąbrowa)     |
| Hennel Józef (Saturn)     | Krzypkowski Feliks       |
| Henn Maks. (Dąbrowa)      | Kulik Feliks             |
| Hawran M. (Mulowice)      | Krawczyk F. (Milowice)   |
| Halusiński R. (Dąbrowa)   | Karska Jadwiga           |
| Jędrzejewski Adam         | Krzymowska J. (Będzin)   |
| Jankowski B. (Saturn)     | Krajewski J. (Ząbkowice) |
| Jasiński B. (Dąbrowa)     | Kiesewetter Jan          |
| Jeleńkowska J. (Dąbrowa)  | Kasztalski Jan           |
| Jurkowska J.              |                          |

- Kostarski Ian  
(Strzemieszyce)  
Kawecki Jan  
Konecki J. (Niemce)  
Kubicka Janina  
Komornicka J. (Grodziec)  
Karmański Kazimierz  
Karney Józef (Saturn)  
Kozłowski J. (Dąbrowa)  
Kąkolewski Julian  
Korzeniewski Kazimierz  
Kierzkowski K. (Dąbrowa)  
Dr. Kołodzki Lucjan  
Krajewski L. (Będzin)  
Karski Lucjan  
Kreczmar Lucjan  
Kalabiński Ludwik  
Kowalski L. (Saturn)  
Kammer Lidja  
Kępiński M. (Będzin)  
Krajewski M. (Będzin)  
Krajewski M. (Saturn)  
Kalinowski M. (Niemce)  
Kreczmarowa Marja  
Kisyńska Marja  
Kondracka Marja  
Kołodziński Mieczysław  
Krajewski Onufry  
Kuropatwińska Stefanja  
Kwiatkowski Stefan  
Kąkolewska Salomea  
Krzemiński S. (Dąbrowa)  
Krassowski Stanisław  
Kazibutowski Stanisław  
(Grodziec)  
Karkosik Stanisław  
Kozłowski Stanisław  
Kaczyński St. (Będzin)  
Kontkiewicz Stanisław  
(Częstochowa)  
Kamiński S. (Saturn)
- Kruczek S. (Niemce)  
Klimaszewski Tomasz  
(Dąbrowa)  
Kołakowski W. (Radocha)  
Kozielski Wacław  
Konarzewski Wacław  
(Skierniewice)  
Kuczborski W. (Będzin)  
Kamiński Władysław  
Kwiatkowski Władysław  
(Czeladź)  
Kieszkowski W. (Kierzyn)  
Koneczny Władysław  
Klimas Władysław  
Kielanowski Zdzisław  
(Grodziec)  
Kuligowski Z. (Dąbrowa)  
Kaczyńska Zofja  
Kurnatowska Zofja  
Kowalska Zofja (Czeladź)  
Krzycka Zofja  
Kowalski Z. (Czeladź)  
Korsak Z. (Milowice)  
Kuzmak Zygmunt  
Lustgarten Alfred  
Luft Antoni (Saturn)  
Liebich Brunon  
Likiernikowa Gizella  
(Radocha)  
Lengiewicz Henryk  
Leszczyńska Jadwiga  
(Saturn)  
Lipiński Jan (Dąbrowa)  
Lipski Jan  
Lipski Mirosław  
Lewicki R. (Dąbrowa)  
Linkfeld Ryszard  
Lech Stanisław  
Łukasiewicz B. (Niemce)  
Łazowska Halina



- Łaszczewski Henryk  
 Łukaszevska Marja  
 Łabęcki Stanisław  
 (Dąbrowa)  
 Łacie Stanisław (Czeladź)  
 Milewski Aleksander  
 Michaël Artur  
 Mazurkiewicz Antoni  
 Michalski A. (Dąbrowa)  
 Mokrzycki A. (Warszawa)  
 Malik Antoni  
 ks. Maliszewski Bolesław  
 (Będzin)  
 Moszyński Br. (Niemce)  
 Malinowska Helena  
 Marwegowa Jadwiga  
 Musiałek J. (Będzin)  
 Modzelewski Józef  
 (Dąbrowa)  
 Młodzianowska Leokadja  
 (Dąbrowa)  
 Meré Ludwika  
 Makowska M. (Czeladź)  
 Musiał Stanisław  
 Maroń Stanisław  
 Meyer Stefan  
 Mika Stefan  
 Majewski Tadeusz  
 (Ząbkowice)  
 Missorek Teofil  
 Mirecki Teodor  
 Musiałkowski Wacław  
 (Granica)  
 Meżyński Wincenty  
 (Grodziec)  
 Maciejewska Wiktoria  
 Malinowski Władysław  
 Mizerek Zdzisław  
 Malinowska Zofja  
 Mrówczyńska Zofja  
 Nowicki Ant. (Dąbrowa)  
 Nowakowski Eugenjusz  
 Noblin Herman (Będzin)  
 Nowakowski Jan  
 (Zagórze)  
 Nowakowski Józefat  
 Niczewski Juljan (Dą-  
 browa)  
 Nałęcki Michał  
 Nawrocki Marjan (Mi-  
 lowice)  
 Nawrocki Władys. (Mi-  
 lowice)  
 Olszewski Antoni  
 Omiljanowski Francisz.  
 Ornowski Antoni  
 Obuchowicz Henryk  
 Obuchowicz Jan  
 Obrapalski Jan (Saturn)  
 Olesiński Jan (Czeladź)  
 Ostrowski Hen. (Granica)  
 Otto Jerzy (Będzin)  
 Osetowski Józef (Dąbro-  
 browa)  
 Ocioszyński Juljan (Gra-  
 nica)  
 Osiński Kazimierz  
 Olszowski Lucjan  
 Odalska Marja  
 Otto Roman (Dąbrowa)  
 Ochocki Roman  
 Otrębski Roman  
 Olszewska Romana  
 Orłowski Stanisław  
 Odalski Władysław  
 Oskolski Wład. (Będzin)  
 Piwowar Adam (Ząbko-  
 wice)  
 Przyłuski Ant. (Saturn)  
 Piaskowski Bolesław (Dą-  
 browa)

- Podlewski Czesław (Sa-  
turn)  
Pazysek Feliks  
Pyzikowski Franciszek  
Piwowarowa Halina (Ząb-  
kowice)  
Parzyńska Helena (Kra-  
żek)  
Pawłowicz Jan  
Pieczyński Jan (Saturn)  
Piechowski Jan „  
Plichtowiec Jan (Niemce)  
Pietraszewski Józef  
Paliga Józef  
Przedpełski Józef  
Plebanek Józef  
Pogorzelski Kazim. (Da-  
browa)  
Płodowski Karol  
Porczyński Karol (Ząb-  
kowice)  
Połomski Ks. (Dąbrowa)  
Piątkowski Ludwik  
Powelski Marjan  
Pomorski Mirosław  
Przesmycki Piotr (Da-  
browa)  
Dr. Pierwocki Piotr  
Prochaska Roman (Saturn)  
Piotrowicz Rudolf (Gro-  
dziec)  
Piwowar Ryszard (Da-  
browa)  
Pawłowski Stan. (Zagó-  
rze)  
Płodowski Stanisław  
Piotrkowski Stanisł. (Da-  
browa)  
Pacho Stanisław (Gra-  
nica)
- Paderewski Stanisł. (Za-  
górze)  
Paszyńska Stanisł. (Kra-  
żek)  
Piechocki Wacł. (Niem-  
ce)  
Podkowiński Wincenty  
(Dąbrowa)  
Dr. Podczaski Władysł.  
(Saturn)  
Piotrkowski Władysław  
(Saturn)  
Rusek Adam (Dąbrowa)  
Rogalewiczowa Aleksan.  
Rogalewiczówna Aleks.  
Raukowiczówna Eugen.  
Rychter Eug. (Milowice)  
Raczyński Ed. (Będzin)  
Ks. Raczyński Francisz.  
Rytel Franc. (Czeladź)  
Rzadkiewiczowa Helena  
Rogowski Henryk (War-  
szawa)  
Różycka Jadwiga  
Raykowski Jan  
Radziszewski Jerzy (Sa-  
turn)  
Rychłowska Julja (Mi-  
lowice)  
Rydzewski Józef  
Rychterowa Kazimiera  
Repliński Kazimierz  
Rudnicki Klemens (Da-  
browa)  
Rudowski Leon  
Rudnicka Marja  
Rayska Marya (Saturn)  
Reicherowa Marja  
Ruciński Marjan  
Ks. Rogójski Mieczysław  
(Czeladź)

- Rudzińska Regina (Dąbrowa)
- Reicherowa Róża
- Raźniewski Stan. (Saturn)
- Raczko Stanisław
- Roszkowski Stanisław
- Rudowski Szymon
- Rayska Wanda (Saturn)
- Reinsch Wiktor
- Rayski Władysł. (Saturn)
- Radowska Zofja
- Rychter Zygmunt
- Różyński Zygmunt (Zagórze)
- Smoczarski Ad.** (Saturn)
- Sztachelski Ad.
- Sujkowski Ant. (Będzin)
- Starkiewicz Ant. Dąbrowa)
- Szmielew Borys (Będzin)
- Strzyżykowski Bronisl.
- Sandecki Bolesław
- Świdorski Cz. (Saturn)
- Swoboda Edward
- Słowikowska Eugenja
- Sotkiewicz Feliks
- Solnicki Francisz. (Grodziec)
- Sulimierska Halina
- Sommerfeld Henryk
- Skrzyński Ignacy
- Strzemboszowa Irena
- Szczepkowski Izydor
- Szpak Jan (Grodziec)
- Szperling Jan (Będzin)
- Sterczyński Jan (Granica)
- Sulimierski Jan
- Szarkowski Jan
- Szaniawska Józ. (Będzin)
- Siwikowa Józefa
- Srokowski Kazim. (Dąbrowa)
- Strzelecki Konstanty
- Szastak Leon
- Świętochowska Ludwika
- Sznajder Ludwik
- Szwaja Leopold
- Skup Marjan (Niemce)
- Smoniewski Marj. (Grodziec)
- Solecki Marjan
- Szule Marjan (Zagórze)
- Świeżyński Mich. (Dąbrowa)
- Straszewicz Mieczysław
- Stasiakiewicz Mieczysław (Granica)
- Słodkowska Natalja
- Szymorowski Rom. (Będzin)
- Sztajnduchert Romuald (Granica)
- Świętochowski Stanisł.
- Szyndler Stan. (Dąbrowa)
- Stankiewicz Stanisław
- Szymanowski Stan. (Dąbrowa)
- Strzeszewski Stan. (Dąbrowa)
- Stratilato Stanisław
- Szwaja Stanisław
- Stechmanówna Stanisł. (Dąbrowa)
- Słomska Stan. (Milowice)
- Sypryniewicz Stef. (Granica)
- Szarrak Stefan
- Stawiński Tadeusz
- Sobolewski Tadeusz (Dąbrowa)
- Sudołski Teodor

- Sitarski Waclaw (Dąbrowa)  
Szol Waclaw (Dąbrowa)  
Sauter Waclaw  
Sterczyńska Wanda (Granica)  
Strzembosz Wiktor  
Sonne Wilhelm (Saturn)  
Szonertowa Władysława  
Sujkowski Wład. (Sławków)  
Szlągowski Wład. (Grodzic)  
Stępkowski Wład. (Granica)  
Silewicz Wład. (Będzin)  
Stawicki Włodzimierz  
Szwedowska Zofja (Będzin)  
Strzelecka Zofja  
Strokowski Zygmunt  
Tyszka Aleks. (Niemce)  
Tworzyński Bohdan  
Tucholski Bron. (Strzemieszycy)  
Telakowski Edmund  
Tuwan Helena  
Tyszkowa Jadw. (Niemce)  
Trennerówna Jadw. (Dąbrowa)  
Turski Marc. (Grodzic)  
Toruń Piotr (Milowice)  
Tarnowski Stanisław  
Tryhnbracz Stefan (Saturn)  
Tobolski Teodor  
Tyszkowa Zofja  
Vorbrodzt Kazimierz  
Wybraniec Adam (Dąbrowa)
- Wołkowicz Aleks. (Radocha)  
Wosińska Aniela  
Waszczyńska Ant. (Będzin)  
Woliński Artur (Łazy)  
Winczakiewiczówna Ber.  
Woyele Bronisł. (Będzin)  
Waszczyńska Czesł. (Będzin)  
Warchoł Edw. (Będzin)  
Winter Emil (Niwka)  
Wijasiński Feliks (Grodzic)  
Winkler Franciszek  
Wojewódzki Hen. (Niemce)  
Węgierkiewicz Henryk  
Wyszyński Hipolit  
Węgierkiewiczówna Izab.  
Wencel Jadwiga  
Wasniewska Jadwiga  
Wolińska Janina  
Włoszkówna Janina  
Woliński Jan  
Wasilewski Józef  
Waligórski Karol  
Wosiński Kazimierz  
Wysocki Kazim. (Granica)  
Wojewódzki Kazimierz  
Dr. Wołkowicz Maksym  
Wojechiewska Marja  
Wencel Marjan  
Wierzbowski Stan. (Będzin)  
Wolski Stanisław  
Woźniakowski Stanisław  
Wojciechowski Stanisław  
Wrzosek Stan. (Będzin)

Węglawski Stefan (Saturn)	Zabłocka Zofja
Winer Stefan (Będzin)	Zapolski Gracjan
Walewski Teofil	Zaleska Irena
Wąsik Teof. (Ząbkowice)	Zdzienicki Jerzy (Dąbrowa)
Wasilkowska Wanda	Zieliński Kazimierz
Warchołowa Wanda (Będzin)	Zilinger Kornelja (Będzin)
Wierzbowska Wan. (Będzin)	Zalega Leopold
Wasilewski Witold (Dąbrowa)	Zalewski Maksymiljan
Włodek Wojc. (Niwka)	Dr. Żołędziowski Maks. (Dąbrowa)
Wierzbowski Władysław (Będzin)	Zientala Marc. (Granica)
Woliński Władysław	Zaleska Marja
Wybraniec Władysław (Końskie)	Zawadzka Marja (Saturn)
Wolska Zofja (Czeladź)	Ziembra Stanisław
Zieliński Alojzy	Zilinger Wald. (Będzin)
Dr. Zieleniewski Bron.	Żukowski Juljusz
Zilinger Franc. (Będzin)	Żukowski Władysł. (Dąbrowa)
	Żerański Henryk
	Dom Ludowy (Niemce)

### Oddział Wieluński

Bańkowski Waclaw	Czojsnerówna Helena
Barański Jan	Darewski Zygmunt
Becka Janina	Domagalska Stanisława
Białobrzeska Janina	Dramińska Iza
Białobrzeski Kazimierz	Dybowicz Franciszek
Bigoszewski Leopold	Gałąskowa Anna
Błażejewski Józef	Gałąska Teodor
Brudzińska Benigna	Głąbska Lucyna
Brzęczkowski Franciszek	Godecka Marja
Burchaciński Władysł.	Godecki Władysław
Burchacińska Zofja	Golejewska Stanisława
Bąkowska Kazimiera	Grabowski Marceli
Chlewski Adam	Greger Artur
Chlewska Janina	Grodzicka Bogumiła
Cierkoński Konstanty	Grodzicki Ignacy

Gutman Kazimiera  
Gędziorowska Helena  
Jankowski Władysław  
Jasiński Władysław  
Jerczyńska Karola  
Jungorski Bronisław  
Kaczkowski Józef  
Kaczkowski Kazimierz  
Kalinowski Jan  
Karolak Stanisław  
Kasiński Władysław  
Kiedrowski Tadeusz  
Kobyłański Wincenty  
Koczorowski Kazimierz  
Komorowski Wacław  
Konopacki Bronisław  
Ks. dr. Kott Walenty  
Krzyżanowska Zofja  
Łebkowski Józef  
Łowicki Władysław  
Łubieńska Aleksandra  
Łubieński Kazimierz  
Łączkowski Zygmunt  
Maciński Leon  
Malatyńska Kazimiera  
Malatyńska Stanisława  
Malatyński Teofil  
Marczak Karol  
Markowska Helena  
Michalska Eleonora  
Mozzowa Anna  
Mosz Karol  
Muszyński Piotr  
Nagajewski Michał  
Nowicki Paweł  
Nowiński Jan  
Oraczewski Kazimierz  
Otto Jerzy

Packiewicz Konrad  
Parnowska Lucyna  
Ks. Paszkowski Leopold  
Patyk Piotr  
Perzyński Kazimierz  
Pilaski Zygmunt  
Pilecka Józefa  
Płochowski Antoni  
Polankiewicz Karol  
Porczyński Władysław  
Pruska Eugenja  
Ks. Przygodski Wincen.  
Psarski Zygmunt  
Pytlewski Stanisław  
Pytlewska Zenobja  
Radzikowski Jan  
Sarnowska Stefanja  
Schupp Bronisław  
Siciński Ignacy  
Skalska Janina  
Stachecki Stanisław  
Stachecka Stanisława  
Starowicz Aleksander  
Starowiczówna Marja  
Szczepański Feliks  
Szmidel Stanisław  
Sędzimir Tadeusz  
Taczanowski Gustaw  
Trzcieski Stanisław  
Dr. Wagner Ludwik  
Walknowski Zygmunt  
Weber Piotr  
Winkler Kazimiera  
Winkler Mieczysław  
Wolski Marcin  
Ks. Zaborski Józef  
Ziemiańska Wanda  
Zubrzycka Stanisława

## Oddział Zawiercki.

Berkowicz Arnold	Majkowski Walerjan
Brzeziński Józef dr.	Malczewska Helena
Budny Edward	Mamelok Józef
Ciszkowski Czesław	Mazurek Alojzy
Czajewicz Marjan	Mioduszevska Marja
Czajczyński Stefan	Niklasiński Teofil
Czaplicki Stanisław	Nowicka Anna
Czapski Julian	Pasierbińska Zofja
Dudkiewiczówna Felicja	Pasierbińska Wacława
Fijałkowski Wacław	Pasierbiński Jan
Gertychowa Janina	Pawłowski Kazimierz
Gębarski Julian	Piotrowski Konstanty
Ginsberg Marcin	Plendusówna Henryka
Ginsbergowa Adela	Pogorzelski Feliks
Grabczewski Józef	Przyborowska Władysł.
Grodzka Stefanja	Przyborowski Stefan
Grodzki Aleksander	Rozenbach Stanisław
Hildebrandt Stefan	Rutkowska Aniela
Izaak Juljusz	Śzule Bronisław
Kaznowski Kazimierz	Szymański Michał
Kaznowska Marja	Szymański Stanisław
Kotowiczówna Julja	Szrajberówna Wanda
Kowalewski Jan	Ks. Wajzler Bolesław
Kożuchowska Janina	Walicki Maksymiljan
Kulczycka Lucyna	Wesołowski Seweryn
Kulczycki Roman	Wilkanowicz Stanisław
Kuncewicz Adolf	Winnicka Stefanja
Krotowicz Aniela	Winnicki Antoni
Krzyżanowska Zofja	Wołoszyński Walerjan
Krzyżkiewicz Bronisław	Wycisk Józef
Lamparski Roman	Zasuszyna Marja
Landau Józef	Ks. Zientera Franciszek
Maciejowski Ignacy	Żmudowska Antonina

## Oddział Zawkrzyński (w Mławie).

Ks. Biały Wład. (Mława)	Chmieleński Jan (Mława)
Bugusławski Jerzy (Pe- trykozy)	Cichocki Jan (Wólka)
	Cieszewski Z. (Pieglowo)

- Doberski** Kazimierz (Łądek)  
**Fankanowski** Edm. (Mława)  
**Grzeleński** Bron. (Mława)  
**Kafarski** Henryk „  
Kamińska St. „  
**Klicki** Bron. (Windyki)  
**Komecki** Marjan (Mława)  
**Korzybski** Alojzy „  
**Kowalski** Bronisl. „  
**Krępski** Stanisł. (Wieczfnia)  
**Krzywicki** Kaz. (Wólka)  
**Lipka** Aleksander „  
**Lipka** Zygmunt „  
**Majewska** Marja (Mierzanowo)  
**Majewski** Feliks (Mierzanowo)  
**Makomaski** Jan (Drogiszka)  
**Makomaski** Wład. (Krępa)  
**Morawska** Zofja (Mława)  
**Moszczyński** Ant. „  
**Ks. Orsik** Wład. (Wieczfnia)  
**Ossowska** Marja (Mława)  
**Piechowski** Stefan (Marianowo)  
**Piechowski** Wład. (Nosarzewo)  
**Prekański** Bol. (Mława)  
**Puacz** Leon (Wólka)  
**Rajkowski** Mik. (Mława)  
**Reinhard** Karol (Szydłówek)  
**Roman** Aleksander (Peplówek)  
**Rudowski** Michał (Bogurzyn)  
**Rzymowski** Jul. (Mława)  
**Sączewska** Jadw. „  
**Sączewska** Ludw. „  
**Siciński** Adam „  
**Siedlanowski** Wład. „  
**Ks. Sokolik** Ludw. „  
**Staszewski** Jan „  
**Sumiński** Piotr (Kuklin)  
**Wierzbicki** Józ. (Mława)  
**Wierzbowski** Ludw. „  
**Zakrzewski** Stefan „  
**Zawadzki** Rom. (Wólka)  
**Zieliński** Fran. (Mława)

## Członkowie-korespondenci

### Polskiego Towarzystwa Krajoznawczego

w d. 31 Grudnia 1913 r.

#### Gub. Kaliska.

Powiat *Kaliski*—Dr. Zygmunt Dukalski w Stawiszynie.

„ *Kolski*—Dr. Karol Barcewicz w Kole.

„ *Sieradzki*—Józef Kobierzycki w Sieradzu.



- Powiat *Sieradzki* — Ignacya Piątkowska w Smardzewie,  
p. Sieradz,  
„ *Słupecki* — Kazimierz Gawroński w Szymanowic-  
cach, p. Pyzdry.  
„ *Turecki* — Stanisław Lenkiewicz w Warcie.

### Gub. Kielecka.

- Powiat *Miechowski* — Stanisław Czarnowski w Miechowie.  
„ „ — Edmund Łukasiewicz w Miechowie,  
„ „ — Adam Dziedzicki w Klimontowie,  
p. Proszowice.  
*Olkuski* — Baltazar Wolniewicz w Ojcowie.  
„ *Pińczowski* — Dr. Ludwik Czyżewski w Pińczowie.  
„ „ — Zygmunt Ponikowski w Pińczowie.  
„ *Włoszczowski* — Dr. Władysław Wojewódzki we  
Włoszczowej.

### Gub. Lubelska.

- Lublin* — Feliks Moskałewski (Kapucyńska 3).  
Powiat *Bilgorajski* — Dr. Wanda Bondy w Krzeszowie.  
„ „ — Jan Stecki w Łańcuchowie, p. Łęczną.  
„ *Hrubieszowski* — Inż. Jan Falewicz w Strzyżowie,  
p. Hrubieszów.  
„ *Pulawski* — Henryk Wiercieński w Nałęczowie.  
„ *Tomaszowski* — Michał Matuszyński w Tarna-  
watce, p. Tomaszów.  
„ *Zamojski* — Stefan Biernawski w Zamościu.  
„ „ — Romuald Jaśkiewicz w Zamościu.  
„ „ — Karol Czarnowski w Zwierzyńcu, p.  
Zamość.  
„ „ — Stanisław Moskałewski w Zwierzyńcu,  
p. Zamość.  
„ „ — M. Kołodziejczyk w Szczebrzeszynie.

### Gub. Łomżyńska.

- Powiat *Kolneński* — Stanisław Kisielnicki w Stawiskach.  
„ *Łomżyński* — Ks. Konstanty Ostrowski w Zam-  
browie.  
„ *Mazowiecki* — Ks. Bolesław Sadowski w Tykocinie.

- Powiat *Szczuczynski*—Dr. Józef Pawłowski w Grajewie.  
" " —Jan Gromadzki w Nieckowie, p.  
" " —Kajetan Mościcki w Ławsku, p.  
" " —Szczuczyn.

### Gub. Piotrkowska.

- Powiat *Będziński*—Michał Poleski w Rokitnie, p. Łazy.  
" *Brzeziński*—Jerzy Orłowski w Brzezinach.  
" *Częstochowski*—Dr. Józef Marczewski w Częstochowie (Cerkiewna, 19).  
" *Radomski*—Tomasz Buczyński w Ciężkowicach, p. Gidle.  
" *Rawski*—Hipolit Grabowski w Rawie.

### Gub. Płocka.

- Plock*—Inż. Stanisław Szczepkowski (pl. Floryański, 3).  
Powiat *Ciechanowski*—Jadwiga Milewska w Rembówku, p. Ciechanów.  
Powiat *Lipnowski* — Roman Ostrowski w Złotopolu, p. Lipno.  
" *Mławski*—Bronisław Grzeźliński w Mławie.  
" " —Tadeusz Rudowski w Rumocze, p. Mławę.  
" *Płocki*—Józef Lamparski w Małej wsi, p. Wyszogród.

### Gub. Radomska.

- Powiat *Koński* — A. Skibiński w Chlewiskach, p. Szydłowiec.  
" *Opatowski*—Jan Konarski w Jeleniowie, p. Ostrowiec.  
" *Radomski*—Wojciech Sokołowski w Woli Biejkowskiej, p. Białoźregi.  
" *Sandomierski* — Ks. Józef Rokoszny w Sandomierzu.  
" " — Ks. A. Wyrzykowski w Sandomierzu.  
" " — Stanisław Karpowicz w Rytwianach, p. Staszów.

### Gub. Siedlecka.

- Siedlce*—Zygmunt Michałowski (Ogrodowa, 40).  
Powiat *Bialski* — Krzysztof Kraszewski w Romanowie,  
p. Sławatycze.  
" *Konstantynowski* — Dr. Zygmunt Domański  
w Janowie.  
" *Sokolowski*—Dr. Adam Jaroński w Sterdyni.  
" *Wegrowski*—Leon Nowacki w Węgrowie.  
" *Włodawski*—Eligiusz Kasperowicz we Włodawie

### Gub. Suwalska.

- Powiat *Augustowski*—Anatol Radliński w Augustowie.  
" *Kalwaryjski*—Kazimierz Aufszlag w Trempinach,  
p. Kalwaryę.  
" *Marjampolski*—Włodzimierz Bieńkiewicz w Kwie-  
ciszkach, p. Marjampol.  
" *Sejneński*—Wincenty Świetliński w Serejach.  
" *Suwalski*—Maksymiljan Dąbrowski w Kleszczówku,  
p. Suwałki.

### Gub. Warszawska.

- Warszawa*—Michał Federowski (Śliska, 12).  
Powiat *Błoński*—Antonina Chudziakowa w Żyrardowie.  
" *Gostyński*—Wacław Kłosowski w Gombinie.  
" *Miński* — Józef Chankowski w Mińsku Mazo-  
wieckim.  
" *Włocławski*—Franciszek Turkowski we Włocław-  
ku (Nowy Rynek 17).

### Gub. Grodzieńska.

- Grodno*—Antoni Zaboklicki (Kołożańska, 20).  
" *Prużański* — Bogusław Kraszewski w Dołhem,  
p. Pruzany.

### Gub. Kowieńska.

- Kowno*—Wincenty Kognowicki.  
" —L. Nieciecki.

## Gub. Kijowska.

- Kijów* — Wiktor Woldt (Warsz. Tow. Ubezpiec. od Ognia, Proreznaja, 2)  
" — Zofia Żukiewiczowa (Włodzimierska, 42).

## Gub. Mińska.

- Mińsk gub.* — Mieczysław Porowski (Zacharzewska, 31).  
*Powiat Ihumeński* — Aleksander Jelski w Zamościu, p. Uzlany.  
" " — Helena Wańkowiczowa w Berezyne.  
" " — Henryk Weyssenhoff w Russakowiczach, p. Rudziński.  
" *Mozyrski* — Henryk Śniadecki w Słobodzie, p. Mozyrz.  
" *Nowogródzki* — Karol Karpowicz w Czombrowie, p. Nowogródek.  
" *Piński* — Inż. Bronisław Mosdorf w Pińsku.  
" " — Jerzy Osmołowski w Sieliszczu, p. Porchońsk.  
" " — Stanisław Świeżyński w Poczapowie, p. Pińsk.

## Gub. Mohilewska.

- Mohilew* — Mirosław Obieziński.  
*Powiat Bychowski* — Ludwik Wykowski w Anielinie, p. Dowsk.  
" *Czerzykowski* — Wacław Mackiewicz w Łopacinie, p. Malatycze.  
" " — Zygmunt Brodowski w Łuszczajkach, p. Kryczew.  
" *Mścisławski* — Marya Kamińska w Mścisławiu, (d. własny).  
" *Orszański* — Aleksander bar. Taube w Górnej, p. Orszę.  
" " — Jan Weyssenhoff w Wiejnie, p. Obolce.  
" *Sieński* — Konstanty Gordziałkowski w Przewłoczni, p. Tołoczyn (Kochanów).

### Gub. Wileńska.

- Wilno* — Michał Brensztejn (Piaskowa, 4 m. 16).  
„ — Stanisław Jarocki (Montwiłłowska, 11).  
„ — Dr. Władysław Zahorski (Dworcowa, 2)  
Powiat *Trocki* — Floryan Skarzyński w Bendrach,  
p. Olite.

### Gub. Wołyńska.

- Żytomierz* — Dr. Piotr Chobrzyński (Wiśka, 30)  
Powiat *Dubieński* — Jadwiga hr. Dunin-Karwicka w Mi-  
zoczcu.  
„ *Rówieński* — Edmund Okęcki w Równem, ul. To-  
polowa.  
„ *Zastawski* — Franciszek Krąszewski w Kraszewie,  
p. Hryców.  
„ — Franciszek Józef Kamiński w Szepet-  
tówce, Zarz. dóbr J. hr. Potockiego.  
„ *Zwiahelski* — Stanisław hr. Dunin-Karwicki w Iza-  
zabelinie, p. Połonne.

### Kurlandja.

- Lipawa* — Witold Grabowski (ul. Ławrentjewska).  
*Ryga* — Gustaw bar. Manteuffel (Rotterstrasse, 8).

### Galicya.

- Kraków* — Bohdan Dyakowski (ul. Jana Kochanow-  
skiego, 19).  
„ — Feliks Kopera, Dyrektor Muzeum Narodo-  
wego.  
„ — Dr. Ludomir Sawicki (ul. Karmelicka, 23).  
*Lwów* — Dr. Eugeniusz Romer (Uniwersytet).

### Ks. Poznańskie.

- Poznań* — Dr. Franciszek Chłapowski.  
*Kórnik* — Dr. Zygmunt Celichowski.

Ze 100 członków-korespondentów, którym rozestane zostały kwestyonaryusze, nadesłali sprawozdanie 63.

Z tej liczby w ciągu roku sprawozdawczego gromadzili zbiory krajoznawcze — 16-tu, roztaczali opiekę

nad zabytkami i osobliwościami przyrody — 13-tu, przyszli z pomocą wycieczkom i ułatwiali studia naukowe w 19 wypadkach, wprowadzili nowych członków 81, wydawnictw (krajoznawczych (książek i pocztówek) rozsprzedali za 698 rb. 89 kop. Jako ciekawy przyczynek do historii kultury podajemy następujący wyjątek ze sprawozdania jednego z członków-korespondentów:

„W pewnym domu znajdował się w piwnicy (widocznie dla ogrzewania złożonego tam warzywa) piec zrobiony z resztek kilku pieców z XVIII w. Kafle były kolorowe, przepiękne narożne z wklęsłym ścięciem, zielone z herbem „Suche komnaty“ i literami,—oraz jeden z motywem architektonicznym i znakiem IHS w promieniach, z ornamentami kwiatowymi. Kolorowe miały motyw winogron i liści. Proponowałem aby mi kafle sprzedano—uchylono się od tego. Ponieważ przerabiano dom w majątku tychże państwa obok, więc zaprojektowałem użycie tych kafli na kominek i miałem sam się tem zająć — zaniechano i tego. Tymczasem dom, w którym był piec, spalił się; — pytać nawet nie chcę, co się z piecem stało. A przecież właściciel—sąsiad, znany mi od dziecka, niby człowiek inteligentny! Spostrzegłem tamże stary kuferek, okuty podłużnymi żelaznymi sztabami, misternie wycinanymi. Wiek XVII; wymiary 35×24 cm. Zachowany świetnie. Zaproponowałem, aby mi go odstąpiono. Zażądano wzajem obrazu i wskazano taki, który cenę minimum 1000 rb. Odpowiedziałem że to chyba żarty żądać za przedmiot wartości 25 rb.—tysiąc. Dawałem 30 rb. Oddano go na lekarstwa ekonomowi (jako apteczkę)“.

Dr. Ludomir Sawicki (ul. Karłowicka, 23).

Dr. Eugeniusz Romer (Uniwersytet).

### Ka. Poznańskie.

Dr. Franciszek Górnicki.

Dr. Zygmunt Celichowski.

Ze 100 członków-korespondentów, którym rozesła-  
ne zostały kwestionariusze, nadstali sprawozdanie 63.  
Z tej liczby w ciągu roku sprawozdawczego pro-  
wadzili zbiory krajoznawcze — 16-tu, pozostałi opieke







II.

Dział naukowy.



## Powierzchnia i ludność Królestwa Polskiego.

W roku bieżącym, 1914, prawie jednocześnie z niniejszym Rocznikiem wydany został przez Biuro Pracy Społecznej, z zapomogi Kasy imienia Mianowskiego, Rocznik Statystyczny Królestwa Polskiego 1913 r., zawierający dane, odnoszące się do 1911 roku i do lat poprzednich. Jest to pierwsza poważna praca, mająca ująć w szeregi cyfr całokształt naszych stosunków społecznych i ekonomicznych. Dość przytoczyć rozdziały główne tej pracy, opartej przede wszystkim na źródłach urzędowych, oraz na licznych i poważnych źródłach prywatnych, żeby przekonać się, iż odtąd żaden ekonomista, żaden publicysta i dziennikarz, żaden zresztą badacz kraju naszego i jego stosunków obejść się bez tej pracy nie będzie w stanie, tem bardziej, że ma się ona ukazywać co roku w nowem wydaniu, zawierającym nowe dane liczbowe ostatniej doby, cena zaś tego wydawnictwa jest nader niska (1 rb. 50 kop. za duży tom). Rozdziały pierwszego Rocznika Statystycznego są następujące:

I. Powierzchnia i ludność. II. Ludność rolna zarobki, wychodźtwa i emigracja. III. Własność rolna. IV. Produkcja rolna. V. Przemysł. VI. Handel. VII. Kredyt. VIII. Budowle i pożary. IX. Drogi. X. Skarbowość. XI. Gospodarstwo miejskie. XII. Zdrowotność publiczna. XIII. Szkolnictwo.

W następnych Rocznikach mają być nadto podane niektóre inne działy, jako to: meteorologia, sądownictwo, stowarzyszenia, stosunki robotnicze. Każdy dział składa się z szeregu tablic statystycz-

nych, ujętych programowo w pewną całość i poprzedzonych wstępnym tekstem, mającym na celu uwydatnienie znaczenia cyfr, podanych w tablicach, przez ich wykładnię systematyczną i porównanie o ile możności z danymi, tyczącymi się Litwy, Rusi i innych miejscowości państwa rosyjskiego z jednej strony, zaś Galicyi i Poznańskiego z drugiej strony, a również z danymi, odnoszącymi się do innych państw.

Dzięki uczynności i uprzejmości Biura Pracy Społecznej, w pierwszym zaś rządzie p. Władysława Grabskiego, prezesa Sekcji Społeczno-Ekonomicznej tegoż Biura, a zarazem inicjatora i kierownika głównego rzeczonoego Rocznika statystycznego, Rocznik ten jeszcze przed jego ostatecznym wydaniem i ukazaniem się na półkach księgarskich, został użyzony niżej podpisanemu do przejrzenia i do streszczenia pewnych działów dla Rocznika Tow. Krajoznawczego, za co niniejszem w imieniu Tow. Krajoznawczego pozwalam sobie złożyć p. Grabskiemu i jego współpracownikom szczerze podziękowanie.

Z powodu jednakże wielkiej obfitości materiału, zawartego w Roczniku Statystycznym, a nieznacznej ilości czasu do opracowania streszczenia, na razie mogłem streścić do naszego Rocznika tylko pierwszy, zasadniczy dział: „Powierzchnia i ludność“. Streszczenie to, ujęte w pewną całość, podaję poniżej dla użytku członków Tow. i czytelników naszego Rocznika. Są cyfry, które posiadają wielką wymowę i które należy umieć niemal na pamięć. Sądzę, że uważny czytelnik cyfry te zapamięta i, że wielu zechce się zapoznać bliżej z Rocznikiem Statystycznym, jako z dziełem nieprzemijającej wartości.

K. Rakowiecki.

## Powierzchnia i ludność ogólna Królestwa Polskiego.

Powierzchnia Królestwa Polskiego wynosi 111.554,2 wiorst kw., czyli 126.955,37 kilometrów kw. W stosunku do powierzchni Rosyi Europejskiej powierzchnia Królestwa wynosi 2,6%, w stosunku zaś do całego państwa rosyjskiego — 0,58%.

Ludność Królestwa w dn. 1/I. 1911 r. wynosiła 12.467.300, co stanowi 10,3% ludności Rosyi Europejskiej (120.588.000), zaś 7,4% ludności całego państwa (167.003.400).

Sasiadujące z Królestwem gubernie, zwane „zachodniemi“ — czyli Litwa i Rusь mają obszary i ludność jak następuje:

1) 3 gubernie: Grodzieńska, Wileńska i Kowieńska mają ogółem -- 106.041,6 w. kw. i 5.728.100 lud., (w tem powiaty Białostocki i Bielski, ze znaczną ludnością polską, 5.681,9 w. kw. i 456.600 lud.), czyli, że powierzchnia tych 3 guberni jest niewiele mniejsza od powierzchni Królestwa, ale ludność ich wynosi mniej, niż połowę ludności Królestwa;

2) 3 inne gubernie: Wołyńska, Podolska i Kijowska zajmują razem obszar 144.736,4 wiorst kw., czyli więcej od Królestwa o  $\frac{1}{4}$  część, o ludności 12.336.600, a więc nieco mniejszej, niż w Królestwie;

3) 3 pozostałe gubernie: Mińska, Witebska i Mohilewska zajmują obszar 160.936,4 w. kw., czyli prawie  $1\frac{1}{2}$  raza tyle co Królestwo, o ludności 6.981.100, czyli nieco więcej, niż połowa ludności Królestwa.

Razem 9 gub. zachodnich zawierają obszaru 411.714,4 wiorst kw., czyli 468.540 kil. kw., i 25.045.800 ludności.

Z krajów, zamieszkałych w znacznym stopniu przez Polaków poza granicami państwa rosyjskiego, mają obszaru i ludności:

Galicja	78.497	kil. kw.	8.025.675	lud.	
Śląsk Cieszyński	2.300	" "	361.015	"	
Poznańskie	28.991,4	" "	2.099.831	"	
Obwód Kwidzyński)	17.595,8	" "	960.855	"	
Prus Zachodnich					
Obwód Olsztyński )	12.026,2	" "	543.469	"	
Prus Wschodnich					
Obwód Opolski na )	13.230,4	" "	2.207.981	"	
Śląsku (Ś. górny)					
razem		152.640,8	kil. kw.	14.198.826	lud.

Powyższe kraje łącznie z Królestwem zawierają 279.596 kil. kw. i 26.666.126 lud.<sup>1)</sup>, co łącznie z powiatami Białostockim i Bielskim wynosi 286.062 kil. kw. i 27.122.726 lud., łącznie zaś ze wszystkimi 9-ma gub. zachodnimi 748.136 kil. kw. i 51.711.926 lud.

W porównaniu z innymi krajami Królestwo Pol. jest  $4\frac{1}{3}$  razy większe od Belgii, 4 razy od Holandii,  $3\frac{1}{3}$  od Danji, zbliża się obszarem do Rumunii (131.353 kil. kw.), jest  $2\frac{1}{4}$  razy mniejsze od Włoch. Wyliczone zaś powyżej kraje powierzchni 286.062 kil. kw. z liczną ludnością polską (wynoszącą 65% ogółu ludności) dorównywają Włochom (286.682 kil. kw.) i prawie Austrii bez Węgier (300.005 kil. kw.), oraz połowie państwa niemieckiego.

Co do ludności, w porównaniu z innymi krajami Europejskimi, Królestwo posiada ludność większą niż: Serbia (2.911.701<sup>2)</sup>, Bułgaria (4.329.108<sup>2)</sup>, Grecja (2.631.952<sup>2)</sup>, Danja (2.900.336), Szwecya i Norwegia (5.522.403), Belgia (7.423.784), Holandya (5.945.155), Rumunja (7.070.000). Natomiast przewyższają Królestwo Pol. ludnością: Hiszpania (19.588.688) i pozostałe wielkie państwa. Ludność wszystkich

<sup>1)</sup> W tem Polaków 17.309.139 czyli 65%.

<sup>2)</sup> Dane co do ludności państw bałkańskich odnoszą się do okresu przed ostatnimi wojnami bałkańskimi.

ziem, zamieszkałych w przeważnej liczbie przez Polaków, wynosi, jak wyżej, 27.122.726 i przewyższa ludność: Hiszpanii, Węgier (20.840.678), dorównywa prawie ludności Austrii bez Węgier (28.567.898) i niezbyt wiele jest mniejszą w porównaniu z Włochami (34.686.653).

Królestwo Pol. dzieli się na 10 guberni, z których największą i najbardziej ludną jest Warszawską (15.359,2 w. kw. i 2.547.700 lud.), najmniejszą jest Płocka (8.287,3 w. k.), najmniej zaś ludną Suwalska (681.300 lud.). Przeciętnie na gubernię w Królestwie przypada: 11.155,4 w. k. z ludnością przeciętną 1.246.700.

Królestwo posiada 84 powiaty; najwięcej w gub. Warszawskiej — 14, najmniej, po 7 powiatów: w gub. Kieleckiej, Łomżyńskiej, Płockiej, Radomskiej i Suwalskiej; pozatem, przed utworzeniem gub. Chełmskiej, gub. Lubelska posiadała 10 powiatów, Siedlecka — 9; Kaliska i Piotrkowska mają po 8 powiatów. Najmniejszy powiat jest Skierniewicki (670,5 w. k.), największy Sejneński (1.994,9 w. k.). Przeciętnie na 1 powiat w Królestwie przypada 1328 w. k., w Rosyi Europ. — 6.354,3 w. k.

W Królestwie jest 116 miast (z tych 43 z ludnością powyżej 10.000). Najwięcej miast ma gub. Warszawska — 22, najmniej g. Kielecka i Łomżyńska — po 7, (przyczem 4 powiaty: Jędrzejowski, Włoszczowski, Kielecki i Konstantynowski nie mają żadnego miasta) i 1291 gmin. Przeciętnie na 1 gminę wypada 86,4 w. kw., czyli 16.742,2 morgi, najmniej w gub. Kieleckiej — 1309,2 morg, najwięcej w gub. Suwalskiej — 22.951,7 m.

Do gmin w Królestwie zaliczono, oprócz wsi, 358 miasteczek, czyli osad, z pośród których 43 stanowią osobne jednostki gminne, pozostałe zaś tworzą t. zw. gminy „mieszane“, do których należą oprócz miasteczka, wsie i folwarki przyległe. W 6 gminach znajdujemy po 2 miasteczka. W 2-ach tylko powiatach niema żadnego miasteczka — w Ciechanowskim i Skierniewickim. Oddzielne gubernie posiadają miasteczek: Radomska — 53, Lubelska — 51,

Warszawska 45, Kaliska i Piotrkowska po 40, Kielecka i Siedlecka po 34, Łomżyńska 25, Suwalska 20 i Płocka 16.

Gminy zawierają 26.188 wsi (właściwie gromad wiejskich „ukazowych“), oraz 43,374 folwarków lub kolonji, wśród których są nie należące do gromad wiejskich wsie tak zw. drobnej szlachty, oraz kolonie, powstałe drogą parcelacyi na gruntach dawniej dworskich. Statystyka administracyjna liczby folwarków nie podaje, natomiast, podług statystyki ubezpieczeniowej, liczba ich wynosi 12.805, liczba zaś ogólna wsi — 34.686, licząc w tem już i wsie drobnoszlacheckie i wsie na gruntach „nieukazowych“. —

Galicja dzieli się na 81 powiatów, mniejszych od powiatów Królestwa, liczy 6.247 gmin o obszarze przeciętnym, wynoszącym  $\frac{1}{8}$  obszaru gminy Królestwa. Poznańskie dzieli się na 2 obwody, na 42 okręgi, odpowiadające naszym powiatom, ale mniejsze o połowę, na 447 cyrkułów, odpowiadających gminom Królestwa, i 5053 gmin, odpowiadających wsiom lub gromadom wiejskim Królestwa.

### Podział ludności na miejską i wiejską.

Ludność 116 miast Królestwa w dn. 1/I 1911 r. wynosiła 2.907.200, czyli 23,3% ogółu ludności kraju. Dołączając do tej liczby ludność miasteczek (osad), która w 1909 r. wynosiła 1.036.809, czyli 8,9% ogółu ludności, otrzymujemy dla ludności miast i miasteczek cyfrę 3.944.009, czyli 32,2%, a więc prawie  $\frac{1}{3}$  część ogółu ludności. Jest to procent stosunkowo znaczny; niższy procent ludności miejskiej w stosunku do ogółu ludności znajdujemy: w Rosyi Europejskiej — 13,1%, na Węgrzech — 18,8%, w Szwecyi i we Włoszech — 22,1%; większy procent widzimy we Francyi (41,2%), w Niemczech (56,1), w Anglii — 78%. Ludność miast Królestwa rośnie ciągle. W 1827 r. ludność miast, nie licząc zamienionych później na osady, wynosiła 11% całej ludności, w 1872 r. — 16,21%, w 1897 r. 21,74%.



w 1911 r. — 23,3%. Wzrost ludności niektórych miast był b. szybki. Warszawa od 131.484 ludn. w 1827 r. doszła do 501.021 w 1893 r. i do 764.056 w 1909 r. Łódź wzrastała jeszcze szybciej: z 2.837 w 1827 r. do 149.889 w 1893 r. i do 393.526 w 1909 r. Czterdzieści trzy miasta liczące powyżej 10.000 mieszkańców z ludnością ogólną 2.137.275 w 1909 r. miały w 1893 r. ludność prawie o połowę mniejszą — 1.201.883. —

Powyżej 20.000 lud., oprócz 1) Warszawy i 2) Łodzi, miały w 1909 r. następujące miasta: 3) Sosnowice 80.710, 4) Częstochowa 69.525, 5) Lublin 62.222, 6) Kalisz 46.796, 7) Będzin 45.716, 8) Radom 39.981, 9) Piotrków 38.114, 10) Pabjanice 37.491, 11) Włocławek 33.248, 12) Kielce 30.818, 13) Płock 30.612, 14) Tomaszów R. 27.455, 15) Łomża 27.343, 16) Suwałki 24.354, 17) Siedlce 23.292, 18) Zduńska Wola 22.504.

Ludność gmin wynosi w Królestwie 9.560.100 co stanowi 76,7% ludności ogólnej, a po odliczeniu ludności miasteczek, liczba ludności wiejskiej wynosi 67,8%. W 1909 r. ludność wiejska wynosiła 8.283.650. Na jedną gminę przypada przeciętnie 7.220 ludności, najwięcej w gub. Lubelskiej — 9.213, najmniej w Siedleckiej — 5.925.

**Gęstość zaludnienia** w Królestwie wynosi 111,8 osób na 1 wiorstę kw. czyli 98,2 osób na 1 kil. kw. Najgęściej zaludnioną jest gub. Piotrkowska — 184,1 os. na w. kw., a następnie: Warszawska — 165,9, Kaliska — 118,9, Kielecka — 109,7, Lubelska — 105,2, Radomska — 102,5, Płocka — 89,3, Siedlecka — 79,8, Łomżyńska 74,3, Suwalska 62,9. Gęstość ludności w gminach Królestwa wynosi przeciętnie 85,6 osób na w. kw., najwięcej w gub. Piotrkowskiej — 110,1, najmniej w gub. Suwalskiej — 54,8. W Rosyi Europ. na 1 wiorstę kw. przypada 28,4 osób, czyli 4 razy mniej, niż w Królestwie, w całym państwie — 8,7 osób, czyli prawie 13 razy mniej, niż w Królestwie.

W Galicyi na 1 kil. kw. przypada 102 miesz., na Śląsku Austriackim — 147, na Śląsku Pruskim —

129,6, w Poznańskim — 72,4, w Prusach Zachodnich — 66,7. Wogóle wśród krajów, zamieszkałych przez Polaków, Królestwo co do zaludnienia zajmuje miejsce środkowe. Z pośród innych krajów słowiańskich znajdujemy zaludnienie większe tylko w Czechach — 130 i Morawach — 118.

W porównaniu z innymi państwami Królestwo Pol. z gęstością zaludnienia 98,2 miesz. na kil. kw. ustępuje pod tym względem tylko: Belgii (252), Holandyi (173,9), Anglii (145,3), Włochom (121) i Niemcom (120), zajmuje więc szóste miejsce w Europie. Mniej zaludnione są, między innymi i Szwajcarya (91,1), Austro Węgry (76), Francya (73), Dania (70), Hiszpania (38,8), Szwecya (12,3), Stany Zjednoczone Ameryki Północnej (10,5).

Zestawienie danych dla całego Królestwa i dla każdej gubernii oddzielnie co do powierzchni, liczby ludności, gęstości zaludnienia, ilości miast, miasteczek i gmin podaje tablica zamieszczona na str. 11. Więcej szczegółowe dane, dla każdego powiatu oddzielnie, przytoczone są w rzezonem wydawnictwie Biura Pracy Społecznej.

**Podział ludności podług wyznań** w Królestwie w dn. 1/I 1909 r. wykazuje:

Katolików	9.001.349	czyli 75,42 <sup>0</sup> / <sub>0</sub>
Marjawitów	73.033	„ 0,61 „
Prawosławnych	476.845	„ 4,0 „
Protestantów	634.649	„ 5,32 „
Żydów	1.747.655	„ 14,64 „
Innych wyznań	1.787	„ 0,01 „

Najwięcej stosunkowo katolików było w g. Kieleckiej (88,39<sup>0</sup>/<sub>0</sub>), najmniej w Lubelskiej (64,84<sup>0</sup>/<sub>0</sub>). W miastach katolicy stanowią na ogół 47,4<sup>0</sup>/<sub>0</sub>, najwięcej w Warszawie (56,14<sup>0</sup>/<sub>0</sub>), najmniej w miastach g. Siedleckiej — 31,5<sup>0</sup>/<sub>0</sub>. W gminach katolicy stanowią przeciętnie 83,3<sup>0</sup>/<sub>0</sub>. Ludność Królestwa jest pod względem wyznaniowym mniej jednolitą w porównaniu z innymi krajami; tak, np. w Rosyi Europejskiej jest prawosławnych i staroobrzędowców 83,58<sup>0</sup>/<sub>0</sub>, w Czechach — 95,7<sup>0</sup>/<sub>0</sub> katol., w Morawach

# Powierzchnia i ludność Królestwa Polskiego w dniu 1 stycznia 1911 r.

	Powierzchnia w wior. kw.	L U D N O Ś Ć			Gęstość zaludnienia na 1 w. kw.		Liczba miast	Liczba miasteczek	Liczba gmin
		w t y s i ą c a c h		ogólna	ogólna	wielka			
		g m i n	m i a s t						
<b>GUBERNIE</b>									
<b>Królestwo Polskie . . .</b>	<b>111 554,2</b>	<b>9 560,1</b>	<b>2 907,2</b>	<b>12 467,3</b>	<b>111,8</b>	<b>85,6</b>	<b>116</b>	<b>358</b>	<b>1291</b>
1. Gub. Kaliska . . .	9 961,3	1 012,1	181,7	1 183,8	118,9	100,6	13	40	142
2. " Kielecka . . .	8 868,6	896,3	76,9	973,2	109,7	101,1	7	34	128
3. " Lubelska . . .	14 789,4	1 337,4	218,6	1 556,0	105,2	90,4	14	51	143
4. " Łomżyńska . . .	9 265,9	599,6	88,9	688,5	74,3	64,7	7	25	72
5. " Piotrkowska . . .	10 763,4	1 184,7	796,6	1 981,3	184,1	110,1	12	40	151
6. " Płocka . . .	8 287,3	629,7	110,2	739,9	89,3	76,0	9	16	95
7. " Radomska . . .	10 854,0	985,6	126,6	1 112,2	102,5	90,8	10	53	143
8. " Siedlecka . . .	12 580,8	865,1	138,3	1 003,4	79,8	68,8	12	34	146
9. " Suwalska . . .	10 824,3	593,3	88,0	681,3	62,9	54,8	10	20	92
10. " Warszawska . . .	15 359,2	1 466,3	1 081,4	2 547,7	165,9	95,5	22	45	179

95,4% katol. Najbardziej zaś jednolitym wyznaniem w kraju jest Kraina, posiadająca 99,7% katol. i 0,0 żydów.

W r. 1827 w Królestwie było katolików 84,1% lud. og., a łącznie z unitami (1,9%) — 86%, prawosławnych — 0,1%, protestantów 4,6%, żydów 9,3%. Procent więc katolików od tego czasu zmniejszył się, procent innych wyznań powiększył się. W szczególności od 1890 r. procent katolików ulegał następującym wahaniom: w 1890 r. — 75,9%, w 1893 r. — 75,5%, w 1905 r. — 75,14%, w 1906 r. — 76,02%, w 1907 r. — 76,24%, w 1909 r. — 75,42%. Czyli, że do 1905 r. procent katolików zmniejszał się, następnie po 1905 wskutek przechodzenia przez b. unitów na katolicyzm powiększa się, w 1909 zaś roku zmniejsza się wskutek oddzielenia się maryawitów od kościoła katolickiego.

Dane urzędowe o liczbie b. unitów, którzy w Królestwie po ukazie tolerancyjnym 30.IV.1905 r. przyjęli katolicyzm — wykazują tę tylko część ludności, co do której zmiana wyznania została odnotowana w księgach ludności przed 1.I.1909 r. Poniżej przytoczone są niektóre główne dane Warszawskiego Komitetu Statystycznego co do liczby katolików na obszarze nowoutworzonej gub. Chełmskiej, z tem zastrzeżeniem, że liczby te nie są zupełnie ścisłe.

W powiatach obecnej gub. Chełmskiej, podług danych urzędowych, było:

R O K	k a t o l i k ó w		p r a w o s ł a w n y c h	
	liczba ludności	% cał. lud.	liczba ludności	% cał. lud.
1905	319.857	36 %	435.150	47,5%
1909	443.400	45,9%	356.562	37,5%

Podług powyższych danych liczba katolików w okresie 1905—1909 zwiększyła się o 123.543, czyli o 38,62%, liczba zaś prawosławnych w tymże okresie zmniejszyła się tylko o 78.588, czyli o 18%.

Znaczny wzrost liczby katolików daje się zauważyć w powiatach gub. Siedleckiej, które weszły w skład gub. Chełmskiej, — mianowicie: z 20,7% w 1905 r. do 49% ogółu ludności w 1909 r., natomiast w powiatach gub. Lubelskiej przyrost ludności katolickiej był mniejszy (z 42,2% w 1905 r. do 46,0% w 1909 r.). W szczególności, podług danych Warsz. Komitetu Statyst., liczba katolików zwiększyła się:

w gub. Siedleckiej:

w Radzyńskim	z 33,8% (1905) do 81,7% (1909)
„ Konstantynowskim	„ 24,9% „ „ 68,5% „
„ Bialskim	„ 16,7% „ „ 41,4% „
„ Włodawskim	„ 18,3% „ „ 33,5% „

w gub. Lubelskiej:

w Zamojskim	z 61,3% (1905) do 71,5% (1909)
we wschodnich gm. } pow. Lubartowskiego }	„ 60,1% „ „ 66,6% „
w części powiatu } Krasnostawskiego }	„ 58,2% „ „ 61,2% „
w Biłgorajskim	„ 54,9% „ „ 56,2% „
„ Tomaszowskim	„ 40,5% „ „ 41,1% „
„ Chełmskim	„ 27,5% „ „ 32,1% „
„ Hrubieszowskim	„ 26,8% „ „ 29,2% „

**Liczba maryawitów** w d. 1.I.1908 wynosiła w Królestwie 88.426, zaś 1.I.1909 — 73.033, czyli o 17,41% mniej. Największe liczby maryawitów znajdujemy w Łodzi — 30.793, czyli 42,16% wszystkich maryawitów, oraz w gminach: Dobra p. Brzezińskiego — 3.718 i Cegłów p. Nowomińskiego — 2.352,

**Prawosławnych** w d. 1.I.1909 r. było 476.845, w tem: w miastach — 94.156, w gminach — 382.689. Jeżeli od liczby ogólnej 476.845 odjąć liczbę prawosławnych, wykazanych przez statystykę urzędową na obszarach obecnej gub. Chełmskiej, t. j. 356.562, to na wszystkie inne miejscowości Królestwa przypada 120.283. Poza gub. Lubelską (268.017, czyli 18,32% og. ludn.) i Siedlecką (105.884, czyli 11,22%) najwięcej prawosławnych w d. 1.I.1909 r. było w gub. Warszawskiej — 43.032, czyli 1,76% w tem w War-

szawie 31.387, cz. 4,11<sup>0</sup>/<sub>0</sub>, najmniej zaś w gub. Kieleckiej — 3.451, cz. 0,36<sup>0</sup>/<sub>0</sub> i w Płockiej 3.150, cz. 0,46<sup>0</sup>/<sub>0</sub>. Z miast najwięcej stosunkowo prawosławnych było: w Chełmie 35,2<sup>0</sup>/<sub>0</sub> (w 1893 r. — 25,3<sup>0</sup>/<sub>0</sub>), w Hrubieszowie—18<sup>0</sup>/<sub>0</sub> (w 1893 r. 35,2<sup>0</sup>/<sub>0</sub>), w Białej—12,9<sup>0</sup>/<sub>0</sub> (w 1893 r. — 21,4<sup>0</sup>/<sub>0</sub>) w Kaliszu — 10,9<sup>0</sup>/<sub>0</sub> (1893 r.— 3,4<sup>0</sup>/<sub>0</sub>).

**Protestantów** d. 1.I.1909 r. było 634.649, czyli 5,32<sup>0</sup>/<sub>0</sub> og. lud., w tem: w miastach 187.695, czyli 7,2<sup>0</sup>/<sub>0</sub> i w gminach — 446.954, cz. 4,8<sup>0</sup>/<sub>0</sub>. Najwięcej protestantów było w gub. Piotrkowskiej — 245.275, cz. 12,9<sup>0</sup>/<sub>0</sub>, (w tem w miastach 132.893, cz. 17,5<sup>0</sup>/<sub>0</sub>), i w gub. Kaliskiej — 106.084, cz. 8,8<sup>0</sup>/<sub>0</sub>, najmniej w g. Kieleckiej — 3.040, cz. 0,31<sup>0</sup>/<sub>0</sub>. W gminach procent protestantów większy od przeciętnego (4,8<sup>0</sup>/<sub>0</sub>) spotykamy w gub. Piotrkowskiej—9,9<sup>0</sup>/<sub>0</sub>, Kaliskiej—8,4<sup>0</sup>/<sub>0</sub>, Płockiej—8,1<sup>0</sup>/<sub>0</sub>, Warszawskiej—6,3<sup>0</sup>/<sub>0</sub> i Suwalskiej 5,9<sup>0</sup>/<sub>0</sub>. Z miast znaczny procent protestantów mają: Tomaszów Rawski 29,8<sup>0</sup>/<sub>0</sub>, Zgierz 29,0<sup>0</sup>/<sub>0</sub>, Łódź 25,8<sup>0</sup>/<sub>0</sub>, Ozorków 23,3<sup>0</sup>/<sub>0</sub>, Zduńska Wola 19,9<sup>0</sup>/<sub>0</sub>, Pabianice 14,9<sup>0</sup>/<sub>0</sub>, Kalisz 12,4<sup>0</sup>/<sub>0</sub>.

**Izraelitów** w d. 1.I.1909 r. było 1.747.655, cz. 14,64<sup>0</sup>/<sub>0</sub>, w tem: w miastach 1.051.332, cz. 40,2<sup>0</sup>/<sub>0</sub> i w gminach 696.323, cz. 7,4<sup>0</sup>/<sub>0</sub> ogółu ludności. Po odliczeniu izraelitów w miasteczkach (468.018, cz. 45,14<sup>0</sup>/<sub>0</sub> ludności miasteczek), pozostaje liczba izraelitów po wsiach 228.305, cz. 2,75<sup>0</sup>/<sub>0</sub> ludności wiejskiej. Cyfry powyższe stwierdzają zatem i dokładnie określają b. znaczne skupienie ludności izraelskiej w miastach i miasteczkach Królestwa, mały natomiast % żydów po wsiach. Żydzi stanowią w miastach gub. Siedleckiej 64<sup>0</sup>/<sub>0</sub> lud. miast, Suwalskiej 59,8<sup>0</sup>/<sub>0</sub>, Radomskiej 56,7<sup>0</sup>/<sub>0</sub>, Łomżyńskiej 52,3<sup>0</sup>/<sub>0</sub>, Lubelskiej 51,6<sup>0</sup>/<sub>0</sub>. Kieleckiej 51,4<sup>0</sup>/<sub>0</sub>, Warszawskiej 49,2<sup>0</sup>/<sub>0</sub>, Płockiej 47,4<sup>0</sup>/<sub>0</sub>, Kaliskiej 40<sup>0</sup>/<sub>0</sub> i Piotrkowskiej 27,2<sup>0</sup>/<sub>0</sub>. W szczególności z 43 miast większych, które w 1909 r. miały powyżej 10.000 ludności, tylko 2 miasta miały żydów nieco mniej niż 20<sup>0</sup>/<sub>0</sub>, mianowicie: Sosnowice 16,4<sup>0</sup>/<sub>0</sub> i Pabianice 19,5<sup>0</sup>/<sub>0</sub>; 3 miasta powyżej 20<sup>0</sup>/<sub>0</sub>: Włocławek 20,5<sup>0</sup>/<sub>0</sub>, Łódź 22,4<sup>0</sup>/<sub>0</sub> i Zgierz

23,9<sup>0</sup>/<sub>0</sub>; 10 miast powyżej 30<sup>0</sup>/<sub>0</sub>: Kalisz (31,5<sup>0</sup>/<sub>0</sub>), Częstochowa (31,6<sup>0</sup>/<sub>0</sub>), Zduńska Wola, Kielce (36,4<sup>0</sup>/<sub>0</sub>), Piotrków (36,6<sup>0</sup>/<sub>0</sub>), Tomaszów R., Warszawa (36,9<sup>0</sup>/<sub>0</sub>), Łowicz, Chełm, Płock (39,1<sup>0</sup>/<sub>0</sub>); 9 miast powyżej 40<sup>0</sup>/<sub>0</sub>: Radom (42,4<sup>0</sup>/<sub>0</sub>), Ozorków, Łomża (44,2<sup>0</sup>/<sub>0</sub>), Mława, Radomsk, Pułtusk, Biała, Będzin, Przasnysz; 11 miast powyżej 50<sup>0</sup>/<sub>0</sub>: Lublin (50,8<sup>0</sup>/<sub>0</sub>), Pińczów, Ostrołęka, Suwałki (54,9<sup>0</sup>/<sub>0</sub>), Brzeziny, Ostrów, Kalwarya, Siedlce (57,8<sup>0</sup>/<sub>0</sub>), Augustów, Ostrowiec i Hrubieszów; 5 miast powyżej 60<sup>0</sup>/<sub>0</sub>: Kutno, Zamość, Łuków, Płońsk i Węgrów, wreszcie Międzyrzec miał 74,6<sup>0</sup>/<sub>0</sub> żydów, Włodawa 81,1<sup>0</sup>/<sub>0</sub> i Kałuszyn 85,2<sup>0</sup>/<sub>0</sub>. Wprawdzie na ogół w wymienionych 43 większych miastach <sup>0</sup>/<sub>0</sub> żydów od 1893 r. do 1909 r. zmniejszył się z 38,3<sup>0</sup>/<sub>0</sub> do 36,6<sup>0</sup>/<sub>0</sub>, ale właściwie <sup>0</sup>/<sub>0</sub> żydów zmniejszył się w tym okresie tylko i to nieznacznie w 25 miastach, między innymi w Łodzi, Kaliszu, Radomiu, Piotrkowie, Włocławku, Płocku, Łomży, Siedlcach (najbardziej zaś w Będzinie z 60,7<sup>0</sup>/<sub>0</sub> do 48,2<sup>0</sup>/<sub>0</sub>, w Chełmie z 53,5<sup>0</sup>/<sub>0</sub> do 38,8<sup>0</sup>/<sub>0</sub> i w Ostrowcu z 77,3<sup>0</sup>/<sub>0</sub> do 59,7<sup>0</sup>/<sub>0</sub>); w innych zaś miastach <sup>0</sup>/<sub>0</sub> żydów powiększył się: w Warszawie z 33,6<sup>0</sup>/<sub>0</sub> do 36,9<sup>0</sup>/<sub>0</sub>, w Częstochowie z 30,9<sup>0</sup>/<sub>0</sub> do 31,6<sup>0</sup>/<sub>0</sub>, w Lublinie z 45,5<sup>0</sup>/<sub>0</sub> do 50,8<sup>0</sup>/<sub>0</sub>, w Kielcach z 22,5<sup>0</sup>/<sub>0</sub> do 36,4<sup>0</sup>/<sub>0</sub>, w Suwałkach z 42,7<sup>0</sup>/<sub>0</sub> do 54,9<sup>0</sup>/<sub>0</sub> i t. d.

W ogóle ludność żydowska w miastach wynosiła: w 1827 r. 37,5<sup>0</sup>/<sub>0</sub>, w 1893 r. 42,9<sup>0</sup>/<sub>0</sub>, w 1909 r. 40,2<sup>0</sup>/<sub>0</sub>; w miasteczkach ludność żydowska z 48<sup>0</sup>/<sub>0</sub> w 1893 r. zmniejszyła się do 45,14<sup>0</sup>/<sub>0</sub> w 1909 r.

Co się tyczy miasteczek, wskazana powyżej liczba ogólna żydów 468.018 dzieli się na gubernie w sposób następujący:

w 51	g. Lubelsk.	było: żyd.	92.288	na og. l.	168.807
" 53	" Radomsk.	" "	67.680	" " "	141.311
" 34	" Siedleck.	" "	51.856	" " "	95.274
" 40	" Piotrkow.	" "	47.721	" " "	131.515
" 45	" Warszaw.	" "	46.669	" " "	112.904
" 34	" Kieleckiej	" "	45.107	" " "	114.438
" 25	" Łomżyńsk.	" "	43.318	" " "	75.930
" 40	" Kaliskiej	" "	34.989	" " "	108.245
" 20	" Suwalskiej	" "	19.500	" " "	42.709
" 16	" Płockiej	" "	18.890	" " "	45.676

czyli, że w 3 guberniach: Lubelskiej, Siedleckiej

i Łomżyńskiej żydzi stanowią więcej, niż połowę ogółu ludności miasteczek tych guberni.

W niektórych miasteczkach liczba żydów jest tak przeważająca, że są to osady prawie wyłącznie żydowskie. Tak np. miasteczka:

Ryki	w g. Siedleck.	na og. lud.	2082	miały żyd.	2037	
Kosów	" "	" " "	1933	" "	1845	
Sterdyń	" "	" " "	1197	" "	1088	
Kołbiel	" "	Warszaw.	" " "	2322	" "	2077
Czyżew	" "	Łomżyńs.	" " "	1925	" "	1805
Izbica	" "	Lubelsk.	" " "	4290	" "	4156
Józefów	" "	" " "	" " "	5658	" "	4765
Świerze	" "	" " "	" " "	784	" "	784
i t. d.						

Niezwykłym wyjątkiem były miasteczka: Kazimierz w p. Łódzkim i Przybyszew w p. Grójeckim, gdzie wcale nie było żydów, gdyż wszyscy mieszkańcy (w Kazimierzu — 763 i w Przybyszewie — 1676) byli w 1909 r. katolikami.

Należy jeszcze dodać, że w Królestwie ludność żydowska powiększa się stale. W 1817 r. Żydzi stanowili 7,8<sup>0</sup>/<sub>0</sub> og. lud., w 1827 r. — 9,3<sup>0</sup>/<sub>0</sub>, w 1857 r. — 12,25<sup>0</sup>/<sub>0</sub>, w 1890 r. — 13,9<sup>0</sup>/<sub>0</sub>, w 1909 r. — 14,64<sup>0</sup>/<sub>0</sub>.

W Galicyi w 1857 r. było 9,69<sup>0</sup>/<sub>0</sub> żydów, w 1890 r. — 11,63<sup>0</sup>/<sub>0</sub>; od tego czasu procent żydów zaczął się zmniejszać i wynosił w 1910 r. — 10,86<sup>0</sup>/<sub>0</sub>.

W Poznańskim żydów w 1831 r. było 6,7<sup>0</sup>/<sub>0</sub>, w 1905 r. tylko 1,5<sup>0</sup>/<sub>0</sub>.

Prócz Królestwa znaczna jest liczba żydów w zachodnich i południowych gub. państwa rosyjskiego. W 2-ch gub. zachodnich <sup>0</sup>/<sub>0</sub> żydów jest nawet większy, niż w Królestwie: w Grodzieńskiej 17,5<sup>0</sup>/<sub>0</sub> i w Mińskiej 16,1<sup>0</sup>/<sub>0</sub>. Największy stosunek liczebny żydów na całym świecie jest na Białej Rusi, następnie idą: Królestwo, Litwa, Ruś, Bessarabia i gub. Chersońska, Bukowina oraz Galicya. W krajach tych żydzi stanowią więcej, niż 10<sup>0</sup>/<sub>0</sub>, skupiając się głównie w miastach; procent żydów w tych krajach jest mniej więcej taki, jak w Palestynie, gdzie żydów jest 14<sup>0</sup>/<sub>0</sub>, t. j. tyleż, co w Kró-



lestwie. Do danego terytorium przylegają kraje, w których % żydów jest dość znaczny, chociaż już znacznie mniejszy: na Węgrzech 4,42%, w Austrii Dolnej z Wiedniem 5,07%, w Rumunii 3,8%, w Turcji Eur. 3,2%. W innych krajach procent żydów jest b. mały: w Niemczech 1%, w Anglii 0,65%, we Francji 0,25%, we Włoszech 0,1%, w Hiszpanii 0,01%. W Stanach Zjednoczonych jest żydów 2,1%.

Żydzi w Królestwie stanowią 25,32% żydów całego państwa rosyjskiego, a przeszło 11% wszystkich żydów na całym świecie (z górą 12 milionów).

## Narodowości.

Ludność Królestwa bez wojska i z wojskiem, podług spisu jednodniowego 1897 r., dzieliła się na następujące *narodowości*, określone na zasadzie odrębnego języka:

Narodowości	bez wojska	%	z wojskiem	%
1. Polacy . . .	6.745.945	73,84	6.755.503	71,85
2. Litwini . . .	305.475	3,34	310.631	3,30
3. Rosyanie . . .	100.001	1,09	267.161	2,84
4. Małorusini . .	299.836	3,28	335.336	3,56
5. Białorusini . .	26.602	0,29	29.347	0,31
6. Niemcy . . .	404.477	4,42	407.274	4,33
7. Żydzi . . .	1.254.636	13,71	1.267.194	13,48
8. Inne narod. . .	12.067	0,14	29.407	0,33

Język polski, jako ojczysty, oprócz 6.641.560 katolików (licząc z wojskiem) podało: 46.380 izraelitów, 34.119 prawosławnych (z tych większość po 1905 r. przeszła na katolicyzm) 31.387 luteranów, 1.157 kalwinów, 405 ormian, 127 baptystów, 144 mahometan i 224 osób innych wyznań. Procent Polaków, bez wojska (73,84%), był w sumie ogólnej nieco niższy od procentu katolików w Królestwie w 1909 r. (75,42%).

Litwini co do wyznania są prawie wyłącznie katolicy.

Najwięcej Litwinów w gub. Suwalskiej—304,411 (bez wojska), czyli 54<sup>0</sup>/<sub>0</sub> ludn. og. gub. Suwalskiej (Polaków 23,6<sup>0</sup>/<sub>0</sub>). Większość ludności stanowią Litwini w powiatach: Władysławowskim 89,8<sup>0</sup>/<sub>0</sub>, Maryampolskim 85,4<sup>0</sup>/<sub>0</sub>, Kalwaryjskim 81,5<sup>0</sup>/<sub>0</sub>, Wyłkowyskim 67,1<sup>0</sup>/<sub>0</sub> i Sejneńskim 62,4<sup>0</sup>/<sub>0</sub>. Większość polska jest tylko w 2-ch powiatach: Augustowskim (50,3<sup>0</sup>/<sub>0</sub>) i Suwalskim (76,4<sup>0</sup>/<sub>0</sub>) oraz poważna mniejszość polska w Sejneńskim (22<sup>0</sup>/<sub>0</sub>).

Procent ogólny Rosyan, Małorusinów i Białorusinów w 1897 r. wypadł 4,66<sup>0</sup>/<sub>0</sub> (z wojskiem 6,71<sup>0</sup>/<sub>0</sub>), czyli nieco więcej, niż <sup>0</sup>/<sub>0</sub> prawosławnych w 1909 r. (4<sup>0</sup>/<sub>0</sub>).

Procent Niemców 4,42<sup>0</sup>/<sub>0</sub> wypadł nieco mniejszy, niż <sup>0</sup>/<sub>0</sub> protestantów w 1909 r. (5,32<sup>0</sup>/<sub>0</sub>).

Żydzi, jako grupa narodowościowa, mówiąca odrębnym językiem, mieli w 1897 r. 1.254.636 osób, bez wojska, czyli 95,75<sup>0</sup>/<sub>0</sub> licz. og. osób wyznania mojżeszowego. Język polski, jako ojczysty, podało 46.380, język niemiecki 3.125, rosyjski 6.357. Osób wyznania mojżeszowego było w 1897 r. 14,05<sup>0</sup>/<sub>0</sub> lud. og., zaś mówiących po żydowsku 13,71<sup>0</sup>/<sub>9</sub>.

Obliczając liczbę narodowości w Królestwie na r. 1911 w tym samym stosunku, który powyżej podany jest na zasadzie spisu ludności 1897 r. (z wojskiem), względnie do ogólnej ludności Królestwa w 1911 r.—12.467.300, otrzymujemy: Polaków 8.957,8 tys., Litwinów 411,4 tys., Rosyan (z Małorusinami i Białorusinami) 836,6 tys., Niemców 539,8 tys., Żydów 1680,6 tys., innych narodowości 41,4 tys.

W gub. „zachodnich“, podług spisu 1897 r., licząno Polaków 885.962, czyli 4,5<sup>0</sup>/<sub>0</sub>, (najwięcej w gub. Grodzieńskiej 10<sup>0</sup>/<sub>0</sub>, w Kowieńskiej 9<sup>0</sup>/<sub>0</sub>, w Wileńskiej 8,2<sup>0</sup>/<sub>0</sub>, w Wołyńskiej 6,2<sup>0</sup>/<sub>0</sub>, najmniej w Mohylowskiej 1<sup>0</sup>/<sub>0</sub>, w szczególności w powiatach Bialskim i Białostockim gub. Grodzieńskiej, które należą do polskiego obszaru etnograficznego, 34,9<sup>0</sup>/<sub>0</sub> (Bielski) i 33,9<sup>0</sup>/<sub>0</sub> (Białostocki). W innych gub. Rosyi Eur. Polaków

liczono 233.972 (w tem w Petersburgu 36.729, w Moskwie 9.236 i w Odessie 17.395); na Kaukazie 25.117, na Syberyi 29.177, w Azji Środkowej 11.576, w Finlandyi 1.268, na statkach, w Chiwie i Bucharze 1.288, ogółem w państwie rosyjskiem podług spisu 1897 r., 7.933.363, czyli 6,3% ogółu lud. państwa i 69,16% ludności katolickiej w państwie. Oczywiście w spisie tym pewna część ludności polskiej katolickiej zaliczoną została do Białorusinów lub Ukraińców. Obecnie, przyjmując w 1911 r. ten sam minimalny stosunek liczby Polaków do liczby katolików (69,16%), otrzymamy, wobec liczby 15.197.309 katolików, Polaków przeszło 10½ miliona w całym państwie rosyjskiem<sup>1)</sup>.

W innych krajach w 1911 r. było Polaków:

w Galicyi	4.672.500, cz. 58,55%
na Śląsku Austr.	235.224, „ 31,72 „ <sup>2)</sup>
w Bukowinie	36.210, „ 4,55 „
„ w innych krajach Austr.	24.050,
ogółem w Austrii	4.967.984

1) Podług pracy p. Edwarda Maliszewskiego: „Polacy i Polskość na Litwie i Rusi“ (Warszawa, 1914 r.), Polaków na Litwie z Białorusią w 1909 r. było ok. 1½ miliona, a na Rusi ok. 800.000, czyli ogólna liczba Polaków na Litwie i Rusi w 1909 r. wynosiła około 2.300.000 głów, a ilość posiadanej tamże przez Polaków ziemi jeszcze conajmniej 15 milionów morgów. W szczególności p. Maliszewski podaje procent Polaków w oddzielnych guberniach, jak następuje: w g. Wileńskiej 26,5%, (w Wilnie 53,5%, t. j. prawie tyle, co w Warszawie, — przyczem żydów w Wilnie jest 40,2%, w pow. Wileńskim Polaków 47%, w p. Lidzki 29,2%, w p. Oszmiańskim 27,2%, w p. Święciańskim 25,2%, w p. Trocki 21,7%, a tylko w p. Wilejskim 5,2%. w p. Dziśnieńskim 4,8%), w g. Grodzieńskiej 17% (w Białymstoku Polaków 18%, żydów ok. 66%, w p. Białostockim Polaków 40,6%, w p. Bielskim 35,7%, w p. Sokólskim 35,3%, w p. Grodzieńskim i Wołkowyskim po 15,7%), w g. Kowieńskiej 11,4%, w g. Mińskiej około 10% (w samym Mińsku Polaków 20%, żydów 52,3%), w g. Witebskiej 8,6%. w g. Mohilewskiej ok. 3%, na Wołyniu ok. 10%, na Podolu ok. 9%, na Ukrainie czyli w g. Kijowskiej ok. 3%, (w Kijowie ok. 8% Polaków i 11,7% żydów).

2) Na Śląsku Cieszyńs. 60,9%.

W ks. Poznańskim	1.278.890	cz. 60,9 %
na Śląsku Opolskim	1.169.340	„ 53,0 „
w Prus. Zach. (obw. Kwidzyna.)	381.046	„ 39,7 „
„ „ Wsch. ( „ Olsztyńs.)	248.202	„ 45,7 „
„ innych częściach Prus	735.830	
ogółem w Prusach	3.813.308	

nie licząc Polaków dwujęzycznych, t. j. tych, którzy zostali zapisani, jako mający 2 języki ojczyste: polski i niemiecki. Razem w 3-ch państwach: Rosyi, Austrii i Prusach w 1911 r. liczba Polaków, podług statystyki urzędowej, wypada powyżej 19.288.000. Obecnie liczba Polaków w tych 3 państwach przekracza już w każdym razie 20.000.000. Nie licząc tutaj innych drobnych grup Polaków, rozrzuconych po całym świecie, należy zaznaczyć, że w Stanach Zjednoczonych Am. Pół. statystyka urzędowa podaje w 1900 r. 1.071.306 Polaków, wliczając w to tylko tych, którzy sami lub jedno z rodziców urodzili się poza Ameryką.

Dla porównania przytaczamy liczebność innych ludów słowiańskich: Bułgarów 5,4 milionów, Białorusinów 7 milj., Czechów, Słowaków i Serbów łużyckich razem 8.791.000, Serbo-Chorwatów 9 milj., Małorusinów 31 milj., Wielkorusów 65 milj.

Wśród ludności Europy Polacy stanowią 4,3%, przytem wobec wielkiego przyrostu naturalnego Polaków, ich liczebność względna, t. j. w porównaniu z innymi narodami wzrasta.

# Bibliografia dzieł z zakresu geografii i krajoznawstwa wydanych w r. 1913.

## 1. Albumy i widoki różnych miejscowości.

Album Warszawy. Nakładem E. G. Svönströma w Stockholmie, skład Warszawa S. Miernicki. Rb. 1.50. 12 widoków 18×24.

Albumy „Ziemi“. I. Z naszych krajobrazów. II. Typy ludowe. III. Z Wybrzeży Bałtyku. IV. Z Karpat. Warszawa, 1913. Zeszyt po kop. 80. 21½×26, str. 34 każdy zeszyt.

**Czarnowski S. J.** Album powszechny. Nowe serie: Typy etnograficzne i krajobrazy kolorowe Europy, Azji, Afryki, Australii i Ameryki. 8-ka. Warszawa—Kraków, 1913. Zeszyt po kop. 60.

**Durczykiewicz L.** Dwory polskie w Wielkim Księstwie Poznańskim. Fol., str. 42+117. Poznań, 1912, nakł. autora, druk „Pracy“. Opr. w teczce. Mk. 45.

Na kaszubskim brzegu. 16 kart pocztowych z widokami z nad polskiego morza. Poznań, nakł. Ant. Rose. Mk. 1.

Pocztówki Polskiego Towarz. Krajoznawczego w Warszawie:

Serya Jura Krakowska. 7 pocztówek po 5 kop., serya zawiera: 1. Wodospad Szum w dolinie Bętkowskiej pod Ojcowem. Skały Panieńskie w Ojcowie. 3. Siodło górskie w Podlesicach. 5. Grupa skał „Okiennik“ pod Skarżycami. 6. „Okiennik“ pod Skarżycami. 7. Wąwóz Centurya pod Zawierciem. k. 30. Serya Krajobraz polski II. 6 pocztówek po 5 kop., serya zawiera: 1. Z okolic Warszawy — pod Miła-

nówkiem. 2. Pustynia Nieborowska. 3. Grusze polskie. 4. Rzeka Kamienna pod Ćmielowem. 5. Dolina Prądnika pod Pieskową Skałą. 6. Dolina Dunajca w okolicach Jazowska. Kop. 25.

Serya Zamki VI. 7 pocztówek po 5 kop., serya zawiera: 1. Chęciny. 2. Czersk. 3. Kamieniec Podolski. 4. Ogrodzieniec. 5. Olsztyn. 6. Pieskowa Skała. 7. Ujazd. Kop. 30.

Serya Połężańska. 12 pocztówek po 5 kop. 1 Sosny nadbrzeżne. 2. Zatoka pod Holenderską Czapką. 3. Sosny na Holenderskiej Czapce. 4. Fala przy brzegu. 5. Nadciągająca burza. 6. Wieczór na pomoście. 7. Wydmy nadbrzeżne. 8. Grota M. Boskiej z Lourdes w górze Biruty. 9. Kaplica na górze Biruty. 10. Łazienki. 11. Dom zakładowy. 12. Pałac F. hr. Tyszkiewicza. Serya 50 kop.

Serya Łowicka. 7 pocztówek po 5 kop. 1. Łowicz. Jarmark. 2. Gmach po Misyonarski łącznie z kaplicą Prymasowską. 3. Dom dawnej struktury na starym rynku. 4. Pomnik Prymasa Uchańskiego w kollegiacie Łow. 5. Kościół parafialny Ś-go Ducha. 6. Widok Łowicza od strony rzeki Bzury, 7. Kollegiata wzniesiona w r. 1652. Serya 30 kop.

*Ruciński K.* Dwory i pałace wielkopolskie. 4-ka str. 20+25 tablic. Poznań, 1913. B. Chrzanowski. Mk. 5.

## 2. Atlasy. Mapy. Plany.

*Baracz A. P.* Mapa Królestwa Polskiego z oznaczeniem dróg żelaznych, bitych i zwyczajnych. Skala 1:840.000=20 wiorst w calu ang. Warszawa, 1914. Nakł. Gebethnera i Wolffa. Kop. 50, podklejona na płótnie rb. 1.—

*Bazewicz J. M.* Atlas geograficzny wszystkich części świata, z tekstem objaśniającym. 24×21½. Warszawa, 1913. Rb. 1.50. Nakł. autora.

*Bazewicz J. M.* Atlas geograficzny poszczególnych krajów Europy z tekstem objaśniającym. 12 map. 24×21½. Warszawa 1913. Rb. 1.—. Nakł. autora.

*Bazewicz J. M.* Mapa Królestwa Polskiego

(z planami okolic Warszawy i Zagłębia Dąbrowskiego), na podstawie najnowszych źródeł opracowana i wydana przez autora. Wyd. 4-te uzupełnione. Warszawa, 1913. Skala 1:504.000 czyli w calu ang. 12 wiorst. Rb. 2.50, podklejona na pł. 3.50.

*Grzybowski J. prof.* Przeglądowa mapa geologiczna ziem polskich. Z tekstem objaśniającym i 3 przekrojami. Str. 139. Warszawa, 1912. Z zapomogi kasy im. dr. J. Mianowskiego. Wydał Z. Weyberg. Rb. 1.—

Mapa gór Świętokrzyskich (Łysogór). Skala 1:200.000. 18×11 złożona. Wydaw. M. Arcta. kop 30.

Mapa powiatu Poznańskiego Zachodniego. Wymiar 31½×41 cm. Poznań 1913. M. Niemierkiewicz. 15 kop.

Plan najnowszy Warszawy (ze spisem ulic Warszawy i Pragi). 1 arkusz 64½×81 cm. Druk A. Zonera w Warszawie. Kop. 40.

*Wawrzeński Marian.* Materiały do mapy archeologicznej Polski. Serya druga. 28 tabl.

Współczesne zaludnienie obszarów dawnej Rzeczypospolitej, Śląska polskiego i powiatów Prus Wschodnich graniczących z Kr. Polskiem. Mapa 54×36 cm. Warszawa, 1914. E. Wende i S-ka. 30 kop.

### 3. Antropologia, archeologia przedhistoryczna, etnografia, fizyografia, folklor, historia, metereologia, sztuka.

*Bączkowski D. ks. i ks. J. Żyskar.* Nasze kościoły. Opis ilustrowany wszystkich kościołów i parafii, znajdujących się na obszarach dawnej Polski i ziemiach przyległych. Tom I. Zt. 1 do 7 Archidiecezja Mohylowska. Zt. 8 do 11 Dyecezja Mińska. Z ilustr. Warszawa — Petersburg, 1913. Cena zeszytu 15 kop.

*Bogusławski Ed.* Dowody autochtonizmu Słowian na przestrzeni zajmowanej przez nich w wiekach średnich. Str. IX+233. Warszawa, 1912. Nakł. Tow. Nauk. Warsz. (Prace Tow. Nauk. Warsz., Wydział II nauk antropol., społecznych, historii i filozofii № 7). Rb. 1.50.

**Cercha St.** Chełmszczyzna — ziemią „Grodów Czerwiennych“. 8-ka, str. 261—271. Kraków, 1913. Odb. ze „Świata Słowiańskiego“. r. X. t. I, maj 1913.

**Cercha St.** Pomnik nieznaney matrony w kościele w Brzezinach (w Król. Pol.). Miasto Brzeziny i jego niektóre zabytki. Str. 25. Kraków, 1912. Nakł. Tow. Opieki nad pol. zabyt. sztuki i kultury. Osob. odbicie ze Sprawozd. Wydz. Tow. opieki nad pol. zabyt. sztuki i kultury za r. 1911.

**Chołodecki J. B.** Cmentarz stryjski we Lwowie „Bibl. Lwowska“. T. XXI. Lwów, 1913. 8-ka, str. 90 (15 ilustr.).

**Chrapowicki Włodz.** Krótki opis topograficzny Królestwa Polskiego. Warszawa, 1913, Gebethner i Wolff, str. 129, rb. 4.50.

**Chrzanowski B.** Kruszwica i Lednica. Poznań 1913, str. 13+2. Nakł. Towarz. Czytelni Ludowych. Wykłady Tow. Cz. Lud. w Poznaniu № 7.

**Ciszewski St.** Słowniczek nazwisk Wielkopolan, zamieszkałych w obrębie dekanatu Stawiszynskiego. 8-ka, str. 14. Kraków, 1913. Nakł. Ak. Um. Osobne odb. z „Materiałów antrop. archeol. i etnogr.“ t. XIII, dz. III.

**Czaplewski P. ks.** Wykaz oficyałów gdańskich i pomorskich od 1467 — 1824 r. Toruń, nakł. Tow. Naukow., druk S. Buszyńskiego, 1912, str. 128. Odb. z XIX rocznika Tow. Nauk. w Toruniu.

**Czarnowski S. J.** Miechów, jego przeddzieje, historia i stan obecny. Z widokiem ogólnym miasta. 8-ka, str. 10. Miechów, 1914. kop. 15.

**Czarnowski S. J.** Polska przedhistoryczna. Badania, poszukiwania, opisy zabytków przedhistorycznych. — Bibliografia, sprawozdania, przeglądy i t. p. Jaskinie i schroniska na Górze Chełmowej na prawym brzegu Prądnika pod Ojcowem. (Z kartą topogr., planami, widokami i XVIII tabl. fotodruków wykopalisk przedhistorycznych). 8-ka duża, str. 25. Warszawa, 1914. Skł. gł. Gebethner i Wolff. kop. 90.

**Czarnowski S. J.** Zabytki przedhistoryczne we wsi Iwanowice, przy ujściu Minozki do Dłubni w pow. Miechowskim gub. Kieleckiej. 8-ka, str. 11, z planem



topograf. Iwanowic i okolicy. Warszawa, 1913. Autor. Kop. 30.

*Czerwiński M. ks. T. J.* Kochawina w przeszłości i dobie obecnej. Kraków, 1912. 8-ka, str. 96, z 24 ilustr.

*Danysz Regina.* Étude critique d'une carte ancienne de la Pologne, dressé par Stanislas Staszic (1806). Paryż (Jouvre et Cie) 1913. 8-ka, str. 59+2 kol. z 3 mapami.

*Dziewulski Stefan i Radziszewski Henryk.* Warszawa T. I. Dzieje miasta; Topografia; Statystyka ludności. Napisał Stefan Dziewulski. 8-ka duża, str. nlb. 4+440+44+XXXVIII+6 tablic + 5 planów. Warszawa, 1913. Gebethner i Wolff. Rb. 3.—

*Ehrenkrentz St.* Z dziejów organizacyi miejskiej Starej Warszawy. Warszawa, 1913, str. 84+9 ryc. Nakł. Towarz. Miłośn. Historyi. Kop. 75.

*Estreicher St.* Kraków i Magdeburg w przywileju fundacyjnym krakowskim. 8-ka duża, str. 35. Kraków, 1911, druk. Uniw. Jagiel. hal. 50.

*Fleszar A.* Zur Evolution der Oberflächengestaltung des polnisch-deutschen Tieflandes. Vorläufige Mitteilung von...

*Gawerk M. dr.* Dzieje odkryć geograficznych. II. Odkrycia czasów najnowszych. Z licz. ryc. i 5 map. Str. 208. Lwów, 1913, nakł. Macierzy polskiej. Bibl. Mac. Pol. № 7. Kop. 60.

Geografia fizyczna ziem polskich i charakterystyka fizyczna ludności. Encyklopedia Polska. Wydawnictwo Akademii Umiejętności T. I. Z 36 mapami i 15 ryc. Kraków, 1912. Rb. 10.60.

*Gomulicki Wiktor.* Opowiadania o Starej Warszawie. Wydanie nowe, poprawione, rozszerzone i ozdobione ilustracyami. 8-ka, T. I, str. 310+1nlb+7 rycin; t. II, str. 315+1nlb.+6 rycin. Warszawa, 1913. Nakład i druk zakł. graf. Tow. Akc. S. Orgelbranda S-ów. Skł. gł. u E. Wendego i S-ki. 2 tomy rb. 3.60.

*Haberlandt M. dr.* Nauka o ludach. Spolszczyła Zofia Rygier-Nałkowska. Str. 184. Warszawa, 1913. M. Arct. Opisy malownicze i podróżnicze. V. Kop. 75.

**Hryniewicz — Talko J. prof.** Człowiek na ziemiach naszych. 28×21 cm., str. VI+2nlb.+152+22 fotodruków+str. 8+12 nlb. katal. Warszawa, 1913. Kraków, Wydaw. J. Mortkowicza, druk W. L. Anzycza i Sp. rb. 3.60.

**Hryniewicz — Talko J. prof.** Przyczynek do antropologii ludności Królestwa Polskiego. Str. 63. Kraków, 1912. Nakł. Akad. Umiej. Odb. z t. XIII, Dz. II, Materyałów antrop. archeol. i etnograf. Ak. Um. w Krakowie.

**Jabłonowski Al.** Historia Rusi południowej do upadku Rzpltej Polskiej. Kraków. Akademia Umiej. 1913. Str. 336. rb. 3.40.

**Janusz B.** Typy etniczne i kulturalne w prehistoryi Galicyi Wschodniej. 8-ka duża, str. 40. Lwów, 1911. Nakł. Tow. Ludoznawczego. Odb. z kwartal. etnogr. „Lud“ 1911, t. XVII, zt. II—III. Kor. 2.

**Janusz B.** Zdobnictwo ludowe w okolicach Lwowa. Z 52 rys. na 21 tabl. 8 ka duża, str 56+20 tabl. Warszawa, 1913. Nakł. Polsk. Tow. Krajozn., Lwów, Księg. Akademicka. Kor. 3.60.

**Jarosz J.** Fauna wapienia węglowego w okręgu Krakowskim. Trylobity cz. II. 8-ka duża, str. 39. Kraków, 1913. Nakł. Akad. Umiej. Osobne odb. z t. LIII. Ser. B. Rozpraw wydz. mat.-przyr. Ak. Um. w Krakowie.

**Jastrzębski F.** Sprawozdanie pokładów węglowych w otworach Świdrowych. 8-ka, str. II+80. Kraków, 1910. Nakł. Związku Górników i Hutników polsk.

**Jaworski T.** Krótki rys dziejów m. Warszawy z ilustracyami oraz monografie rodzin Baryczków, Fukierów i Gisów. Cz. I. 1313—1848. 8-ka, str. 93+2 nlb. Warszawa, 1913 Nakładem „Ziarna“. kop. 75.

**Kamińska E. W.** Trwałość szaty śnieżnej na północnym stoku Karpat. str. 30. Kraków, 1912. Nakł. Akad. Umiej. Odb. z t. II ser. A. „Rozpraw wydz. mat.-przyr.“ Akad. Um. w Krakowie.

**Kantor Józef.** Zwyczaje świąt Bożego Narodzenia i Wielkiej Nocy w okolicach Jarosławskich. 8-ka

str. 34, Kraków, 1913. Nakł. Ak. Um. Odb. z „Materiałów antrop.-arch. i etnogr.“ t. XIII, dz. III, a  
**Kardaszewicz St.** Dzieje dawniejsze miast Ostroga. Materiały do historii Wołynia. Z przedm. Al. Jabłonowskiego oraz życiorysem autora przez H. Mościckiego. 8-ka, str. VIII+291. Warszawa, 1913. Gebethner i Wolff. rb. 2.—

Kataster sił wodnych. Centralne biuro hydrograficzne w c. k. Ministerstwie robót publicznych. Opis i przeglądowe zestawienia. Dorzecze I rzędu: Dniestr; dorzecze II rzędu: Bystrzyca; dorzecze III rzędu: Bystrzyca Nadwórniańska. Arkusze fol. 1, 82, 83, 84, 85, 86, 87, 88, 101, 102, 126, 127, 128, 129.

**Klemensiewicz St. dr.** O nowych i mało znanych motylach fauny galicyjskiej. Przyczynek dziewiaty. 8-ka, str. 17. Kraków, 1913. Nakł. Akad. Umiejęt. Odb. z tomu XLVII Spraw. kom. fizyogr. Ak. Um.

Kościół drewniane Galicyi Zachodniej. Serya I. zt. I. Opracował Feliks Kopera. Zdjęcia architekt. St. Wąsa. Zdjęcia fotograf. Muzeum Narodowego. Kraków, 1913. 4-ka, str. 40. Nakł. Grona c. k. Konserwatorów Galicyi Zachodniej. rb. 1.80

**Kostrzewski Józef.** Wielkopolska w czasach przedhistorycznych. Z 557 ryc. w tekście i na 8 tabl. str. XI+220. Biblioteka Wielkopolska. Monografie ilustrowane z zakresu kultury i sztuki w Wielkopolsce II—III. Poznań, 1914 nakł. M. Niemierkiewicza. rb. 2.50.

**Kozierowski St. ks.** Dzieje Gostynina w średnich wiekach. Z 4 ilustr., str. 30. Poznań 1913. Nakł. ks. Jackowskiego.

**Kozłowski L. i Kuźniar W.** Paleolit w Jaksicach nad Wisłą. Z 1 tabl. i 2 ryc. 8-ka, str. 9. Kraków, 1913. Nakł. Akad. Umiejętn. Odb. z t. XIII Materiałów antrop.- archeol. Ak. Um. w Krakowie,

**Kruszyński T. dr. ks.** Stary Gdańsk i historia jego sztuki. Kraków, 1913, str. 137, ilustr. 112. rb. 2.—.

**Lencewicz St.** Poszukiwania paleoantropologiczne w Polsce w świetle geologii. Referat wy-

głoszony na posiedzeniu Komisji Fizyograficznej P. T. Kr. w d. 14 marca 1913 r. Str. 17. Warszawa, 1913. Odb. z „Wszechświata“.

**Lencewicz St.** Przyczynki do znajomości dypluwium i hydrografii okolic Tomaszowa Rawskiego. Str. 14+24+1 tabl. Warszawa, 1913. Odb. z „Pamiętnika Fizyograf.“. T. XXI, 1913.

**Lipcówna M.** Zmiany w wymiarach głowy warszawskich żydówek. 8-ka duża, str. 98. Kraków, 1913. Nakł. Akad. Umiejęt. Odb. z t. LII, ser. B, Rozpraw wydz. mat.-przyrod. Ak. Um. w Krakowie.

**Łoziński Wł.** Prawem i lewem. Obyczaje na Czerwonej Rusi w pierwszej połowie XVIII w. Wyd. trzecie, przejrzane i uzupełnione. T. I. Czasy i ludzie. T. II. Wojny prywatne. Z 70 ryc. w tekście, t. I, str. XII+483, t. II, str. 584. Lwów, 1913. Nakł. Gubrynowicza i Syna. Kor. 20.--.

**Łoziński Wł.** Złotnictwo lwowskie. Lwów, 1911—1912. Biblioteka Lwowska. Wyd. 2-gie, 8-ka str. 174 z 30 ryc.

**Majewski Er.** Najstarsza zagroda na palach z końca neolitu, w plastycznej miniaturowej reprodukcji przedhistorycznej. Odb. ze Sprawozdań z posiedzeń Tow. Nauk. Warsz. Wydział nauk antropol. i t. d. Posiedzenie z d. 31/I 1913. Rok VI zt. I, str. 24+2 tabl. Warszawa, 1913, kop. 30.

Materyały antropologiczno-archeologiczne i etnograficzne. Wydane staraniem Komisji Antropologicznej Akademii Umiejętności w Krakowie. T. XII, 1912 r. 365 str.+XVIII; in octavo, 42 tablice ilustracyjne, 5 tabel graficzn. i 125 rycin w tekście. rb. 5.80.

**Moczydłowska Marya.** Wieś Lisków. Na podstawie wiadomości zebranych na miejscu. Wydanie z zapisu Wład. Peplowskiego w zawiad. Kasy im. Mianowskiego. Str. 159. Kalisz, 1913. Warszawa, Księgarnia Polska. kop. 50.

**Miklaszewski W. dr.** Rozwój cielesny klas uprzywilejowanych w Król. Polskiem w świetle pomiarów antropologicznych. Str. 334+1 nlb. War-

szawa, 1914. Druk Bilińskiego i Maślankiewicza. rb. 2.25.

*Moszyński K.* Obrzędy, wiara i powieści ludu z okolic Brzeżan. 8-ka, str. 49. Kraków, 1913. Nakł. Akad. Um. Odb. z „Materyałów antrop.-arch.-etnogr.“ t. XIII, dz. III.

*Nałkowski Wacław.* Terytoryum Polski historycznej, jako indywidualność geograficzna, str. 38. Warszawa 1912. kop. 75. Nakł. Pol. Tow. Krajozn.

*Niezabitowski-Lubicz E. dr.* Czaszka nosorożca włochatego (*rhinoceros antiquitatis* Blum) ze Złotego Potoku. 8-ka duża, str. 11. Kraków, 1913. Nakł. Akadem. Umiejęt. Odbit. z t. XLVII Spraw. Kom. fizyograf.

*Niezabitowski-Lubicz E. dr.* Materyały do fauny słoni kopalnych Polski. 8-ka, str. 7+2 tabl. Kraków, 1912. Nakł. Akad. Umiejęt. Odb. z „Sprawozd. Kom. Fizyogr. t. XLVI. Ak. Um. w Krakowie.

*Niezabitowski-Lubicz E. dr.* Szczątki mamuta (*elephas primigenius* Blum) na Podhalu. 8-ka, str. 7+2 tabl. Kraków, 1912. Nakł. Akad. Um. Odb. z t. XLVI Spraw. Kom. Fizyogr. Ak. Um. w Krakowie.

*Pajzderski N. dr.* Przewodnik po Muzeum w Gołuchowie. Nakładem Ordynacyi XX Czartoryskich na Gołuchowie. Kwiecień 1913, Poznań, str. 43+18 tabl. 30 kop.

Pamiętnik Fizyograficzny. T. XXI. Wydany z zapomogi Kasy pomocy dla osób pracujących na polu naukowem, im. dr. med. Józefa Mianowskiego. Komitet redakcyjny stanowią: W. Gorczyński, K. Kulwieć, L. Krzywicki, L. Lewiński, K. Stołyhwo i J. Trzebiński. Redaktor: K. Stołyhwo. Wydawca: K. Kulwieć. Dział I. Meteorologia. Dz. II. Geologia i Geografia. Dz. III. Zoologia. Dz. IV. Botanika. Dz. V. Archeologia i Etnografia. Warszawa, 1913, rb. 5. Skł. gł. Pol. Tow. Krajoznawcze. 4-ka, str. XI+XX+154+28+24+117+48+41+tablice, mapy i plany.

Pamiętnik pierwszego zjazdu miłośników ojczy-  
stych zabytków w Krakowie w d. 3 i 4 lipca 1911 r.

8-ka, str. 144. Kraków, 1912. Nakł. Grona Konserw. Galicyi Zachod.

Pamiętnik Towarzystwa Tatrzańskiego. Rok 1913. Tom XXXIV.

*Pawlikowski J. G.* Kultura a natura. Osobne odbicie z „Lamusa“ IV. Wydane staraniem Sekcyi Ochrony Tatr Towarzystwa Tatrzańskiego. 1913 r. kop. 50.

*Pawłowski St. dr.* Złodzenie górnej Wisły, górnego Dniestru oraz ich dopływów, Lwów, 1912, str. 50. Z tablicami.

*Pęckowski Jan prof.* Dzieje miasta Rzeszowa do końca XVIII w. Z 21 ryc. w tekście. Str. XI+446. Rzeszów, 1913. Nakł. gminy m. Rzeszowa. Kor. 4.—

*Poliński Wł. dr.* Przyczynki do wiadomości o rozsiedleniu geograficznym gadów i płazów krajowych. 8-ka, str. 18. Kraków, 1913. Nakł. Akad. Um. Odb. z tomu XLVII Spraw. Kom. Fizyograf. Akad. Umiejęt.

*Popiołek Fr.* Dzieje Śląska austriackiego. Z ilustracyami. Zt. 1 i 2. 8-ka, str. 96. Cieszyn, 1913. Druk. Tow. Domu Narodowego. Kor. 1.—

Przywileje królewskiego miasta stołecznego Starej Warszawy. 1376—1772. Wydał T. Wierzbowski. Z funduszu im. J. T. ks. Lubomirskiego. Str. XXXII+186. Warszawa, 1913. Nakł. Tow. Nauk. Warsz. rb. 6.—

*Raciborski J.* Monografia Kalisza. Cz. I. Kalisz. Nakł. Gazety Kaliskiej. 1912, str. 248. rb. 1,40.

*Rawita Gawroński Fr.* Wilkołaki i Wilkołactwo. Odb. z „Ziemi“, str. 29. Warszawa, 1914. Skł. gł. u E. Wendego i S-ki. kop. 30.

*Rechowicz K.* Przyczynek do badań nad architekturą drewnianą w Polsce. Lwów, 1913, 8-ka, str. 18.

Rocznik (VI) Polskiego Towarz. Krajoznawczego. 1912, str. 181+II. Warszawa. Nakł. P. T. Kr. kop. 30.

Roczniki Towarzystwa Naukowego w Toruniu. Rocznik XX. Treść: Kujot St. ks. Dzieje Prus Kró-

lewskich. Cz. I do roku 1309. 8-ka, str. 423+2 mapy. Toruń, 1913. Nakładem Tow. Nauk. Mk. 6.30.

**Rokoszny J. ks.** Pamiątki Sandomierza. Ludzie i rzeczy. Wyd. 2-gie, znacznie powiększ., z ilustr. str. 186+II. Warszawa, 1913, kop. 90. Skład w Adm. Wydawn. Pol. Tow. Krajoznawczego.

**Rolle Michał.** Tadeusz Czacki i Krzemieniec. W setną rocznicę zgonu odnowiciela i reformatora polskiego szkolnictwa. Lwów, 1913. Wyd. Macierzy Polskiej. 8-ka, str. 131. K. 1.40.

**Ruciński Fr. ks.** Kościół katedralny pod wezwaniem św. apostołów Piotra i Pawła w Poznaniu. Przewodnik dla zwiedzających, ozdobiony 11 ryc. Nakł. księgarni Św. Wojciecha. Poznań, 1912, 16-ka, str. 255.

**Ruciński K.** Ratusz Poznański. Poznań, B. Chrzanowski, druk A. Fiedlera, 1912, str. 37. Mk. 1.50.

**Rulikowski Ed.** Opis powiatu Kijowskiego. Wydał Maryan Dubiecki. Str. 213. Kijów — Warszawa, 1913. Nakł. L. Idzikowskiego. 1.80.

Rzut oka na działalność Komisji Fizyograficznej Pol. Tow. Krajozn. w Warszawie w r. 1912. Str. 20. Warszawa, 1913.

**Saloni Al.** Zaściankowa szlachta polska w Delejowie, 8-ka, str. 151. Kraków, 1913. Nakł. Akad. Umiejęt. Odb. z „Materyałów antrop. archeol. i etnogr.“ Ak. Um. w Krakowie.

**Sawicki L.** Krajobrazy lodowcowe Zachodniego Beskidu. Str. 22+3 tabl. Kraków, 1913. Nakł. Akad. Umiejęt. Osobne odb. z t. 43, ser. A. Rozpraw wydz. mat.-przyrod. Ak. Um. w Krakowie.

**Smoliński Józef.** Kościół p.p. Brygidek później p.p. Wizytek w Lublinie i odkryte malowidła ściennie z XV w. Kraków, 1913. Nakł. Akad. Umiejęt. 4 ka duża, str. 36+tabl. barwna. Osobne odb. z t. IX Sprawozdań komisji do badania hist. sztuki w Polsce.

**Spiss Tad.** Wykaz drewnianych kościołów i cerkwi w Galicyi. Lwów, 1912. Nakładem c. k. Namieśtnictwa, str. 92.

Spostrzeżenia meteorologiczne w obserwato-

ryum c. k. szkoły politechnicznej we Lwowie. Luty 1913. 8-ka duża, str. 4. Lwów, 1913, nakł. Obser. c. k. szkoły politechnicznej.

Sprawozdania Komisji do badania Historii Sztuki w Polsce. Tom VIII zt. III i IV. Kraków, 1912. Nakładem Akad. Umiejęt., str. 412 i CCLIX—CCCCLXX. rb. 9.—

Toż. Tom IX z t. I i II. Szp. 299+CLXXX, z tabl. i 290 figurami w tekście. Kraków, 1913. Ak. Um. rb. 9.—

Sprawozdanie Komisji Fizyograficznej, obejmujące pogląd na czynności dokonane w ciągu r. 1911, oraz Materiały do fizyografii krajowej. T. XLVI. Z 6 tabl. str. XXVI+64+193+9. Kraków, 1912. Nakł. Akad. Umiejętności, rb. 2,95.

Sprawozdanie wydziału Towarz. Muzeum Etnograficznego w Krakowie za rok 1912. 8-ka, str. 13. Kraków, 1913. Nakł. Towarzystwa.

Sprawozdanie ze stanu i działalności naukowej pracowni antropologicznej Towarzystwa Naukowego Warsz. za rok 1911/12. 8-ka mała, str. 12. Warszawa, 1913.

Światowit. Rocznik, poświęcony archeologii przeddziejowej i badaniom pierwotnej kultury polskiej i słowiańskiej. Organ Muzeum Archeol. Erazma Majewskiego. T. X, 1912 r. 55 ilustr. w tekście i VI tablic.  $26\frac{1}{2} \times 17\frac{1}{2}$ , str. 4 nrb.+119. Warszawa, 1913. Skł. gł. u E. Wendego i S-ki. rb. 2.—

Szematyzm Królestwa Galicyi i Lodomeryi z W. Ks. Krakowskiem na r. 1913, nakł. prezydium c. k. namiestnictwa. Oprawa, kor. 10.—

**Szukiewicz W.** Cmentarzysko ciałopalne płaskie pod wsią Naczą w powiecie Lidzkim g. Wileńskiej. 4-ka, str. 8+2 tabl. i plan topogr. Warszawa, 1913. Odbitka z t. XXI „Pamiętnika Fizyograficznego“.

**Szyller St.** O attykach polskich i polskich dachach wklęsłych. Warszawa, 1913, str. 35. Skł. gł. u E. Wendego i S-ki, rb. 1,50.

**Thullie Cz. dr.** O kościołach lwowskich z czasów Odrodzenia. 8-ka, str. 55. Lwów, 1913. Gubrynowicz i Syn. I Związkowa druk. Kor. 2.—



Towarzystwo Tatrzańskie. Czterdzieści lat istnienia... w Krakowie 1873 — 1913. Treść: Dr. Wł. Szajnocha. Pogląd na 40-letnią działalność Tow. Tatr.; dr. J. G. Pawlikowski. Zadania przyszłości Tow. Tatr. 4-o, str. 46. Kraków, 1913. Nakł. Tow. Tatr. hal. 60.

**Wasilewski Leon.** Słowianie, ich rozsiadlenie i liczba. 8-ka, str. 38. Kraków, 1913. Nakł. Tow. Słowiańskiego. G. Gebethner i S-ka. Biblioteka Słowiańska, dz. I, Popularno-Naukowa, t. 2. hal. 90.

**Wawrzeński M.** Poszukiwanie zabytków przedhistorycznych w Królestwie Polskiem, z 29 tabl. Kraków, 1912.

**Wiśniewski Jan ks.** Monografie dyecezyi Sandomierskiej. Tom II. Dekanat Radomski. Radom, 1911, str. nlb. 2+416+164+III. rb. 2.50.

Toż. Tom III. Dekanat Kozienski. Radom, 1913, str. 196+280+1 mapa+tablica+4 plany. rb.2.50. Skł. gł. u Gebethnera i Wolffa.

**Witanowski-Rawita M.** Wielkopolskie miasto Koło, jego przeszłość i pamiątki. Z rys. prof. Jana Olszewskiego. Str. 172+4. Piotrków, 1913. Nakł. Oddziału Piotrk. Pol. Tow. Krajozn. Kop. 80.

**Wołyńskiak.** Bazylianie we Włodzimierzu i Tryhorach. Kraków, nakł. kilku ziemian Wołyńskich. Skł. gł. G. Gebethner i S-ka. 1912, str. 170. rb. 1.25.

**Wóycicki Z.** Obrazy roślinności Królestwa Polskiego. Zeszyt IV. Roślinność terenów galmanowych Bolesławie i Olkusza. Wydanie z zapomogi Kasy im. dr. J. Mianowskiego. 4-ka, str. 34+X tablic. Warszawa, 1913. Skł. gł. E. Wende i S-ka. rb. 1.—.

Toż. Zeszyt V i VI. Roślinność Ojcowa. 4-ka, str. 40+X tablic. Str. 26+X tablic. Warszawa, 1913. Skł. gł. E. Wende i S-ka. Po rb. 1.—.

Wyniki spostrzeżeń meteorologicznych dokonanych w r. 1912, w obserwatoryum c. k. szkoły politechnicznej we Lwowie. Z dodatkiem, obejmującym sprawozdanie z czynności stacyi seismograficznej. 8-ka duża, str. 7+2 nlb. Lwów, 1913. Nakł. Obserw. c. k. szkoły polit.

Zabytki Wielkopolskie. Zeszyt I. Premia Tow.

Przyjaciół Sztuk Pięknych w Poznaniu. Tekst objaśniający przez Nikodema Pajzderskiego. 4-ka duża, str. nlb. 4+15 tablic. Poznań, 1912. M. Niemierkiewicz. Mk. 3.—

Toż. Zt. II. Epoka Romańska. Tekst objaśniający przez Nikodema Pajzderskiego. 4-ka duża, str. nlb. 10+20 tablic. Poznań, 1913. M. Niemierkiewicz. Mk. 3.—

#### 4. a) Geografia ziem polskich (podręczniki).

*Janowski Al.* Poznaj swój kraj. I. Ziemia rodzinna. Wydaw. Al. Janowskiego podjęte staraniem Pol. Tow. Krajozn. Z zapisu Wł. Peplowskiego w zawiadywaniu Kasy im. dr. J. Mianowskiego. Warszawa, 1913, str. 76+4, z ilustr. Karton 15 kop.

*Łaganowski St.* Ziemia w opisach i obrazach. Wypisy geograficzne. Cz. II. Geografia szczegółowa. Ameryka, Azja, Afryka. Str. 324. Z ilustr. Warszawa, 1912. Nakł. M. Arcta. rb. 1.80.

*Pachoński H. prof.* Historia geografii. Kraków, 1912. G. Gebethner i S-ka. 8-ka mała, str. 6 nlb.+102+2 nlb. z rysun.

*Pawłowski St.* Geografia fizyczna ziem polskich według „Encykl. Polskiej“ streścił... 8-o, str. 489—509. Lwów, 1913. I Związkowa druk. Odb. z „Kosmosu“, XXXVIII, 1913.

#### b) Opisy podróży. Przewodniki.

*Bełza St.* W zapomnianej stronie. (Z pobytu na Kaszubach). Wydanie nowe. Warszawa, 1913. Nakł. „Wieczorów Rodzinnych“. Str. 68. Karton kop. 30.

*Błażek Bolesław.* Wakacje pod namiotami. Wrażenia i notatki z czterotygodniowej wycieczki szkolnej po wschodnich Karpatach. Str. 174. Przemysł, 1912. Druk. J. Łazora. k. 90.

*Bohdanowicz K.* Kilka słów o Bukowinie. Odczyt wygłoszony na V ogóln. Zjeździe Zjedn. Kół

zjazdów roln. we Lwowie 7/10 1910. Str. 21. Kraków, 1912. Druk. Związkowa.

**Bojko Jakób.** Spiż. Wrażenia z wycieczki do sąsiadów na Spiżu. 8-ka mała, str. 63. Kraków, 1914. Nakł. Wydaw. „Przyjaciela Ludu“, hal. 60.

**Chętnik Adam.** Puszcza Kurpiowska. Str. 141. Wyd. im. Miecz. Brzezińskiego. Skł. gł. w Księg. Polskiej. kop. 40.

**Chołoniewski An.** Nad morzem polskim. Warszawa, 1912, str. 55. Skład Pol. Tow. Krajoznaw. kop. 30.

**Chrzanowski B.** Nad polskim morzem. Poznań, 1913, str. 23. Nakł. Tow. Czytelń Ludowych. Wykłady Tow. Cz. Lud. № 5.

**Dybczyński T.** Przewodnik po górach Świętokrzyskich (Łysogórach). Str. 120+2+1 mapa. Nakł. M. Arcta. kop. 65.

Informator dla gości polskich na Pomorzu Kaszubskim. Warszawa, 1913, str. 27+4. Druk. A. Peczęalskiego i K. Marszałkowskiego. kop. 5.

**J. W.** Wilno. (Wrażenia. Odbitka z „Architekta“. 4-ka, str. 14+5 tablic z ilustr. Kraków, 1913. Koron 3.

**Jeziński Józef.** Ilustrowany przewodnik po Krakowie i okolicy. 1913—1914. XII rok wydawn., str. 93+9 i 2 mapy. Warszawa, 1913, E. Wende i S-ka. Kor. 1.

**Majkowski Al. dr.** Źródła Raduni. Przewodnik po tak zw. Szwajcaryi Kaszubskiej z mapą i 22 ilustr., str. 102+II. Warszawa, 1913. Nakł. Polsk. Tow. Krajozn. rb. 1.—.

**Mańkowski Stefan ks.** Z nad jezior mazurskich. Wspomnienie z wycieczki kraj- i ludoznawczej, str. 59. Poznań, 1912.

**Orłowicz M. dr.** Co zwiedzać w Galicyi. Wskazówki dla turystów, z 19 ilustr. w tekście, str. 48. Lwów, 1913. Nakł. autora, druk. „Słowa Polskiego“, kop. 25.

Połoga, klimat, mieszkanie, pobyt oraz najdogodniejsze połączenia na sezon letni 1913 r. Ułożył

Zarząd Tow. Miłośn. Połagi. Z planem uzdrowiska. Warszawa, 1913. Skł. gł. u J. Lisowskiej. kop. 10.

Poznań. Album widoków. Poznań, 1913. M. Niemierkiewicz, str. 20. Mk 2.50.

Toż. Wydanie artystyczne. Mk. 10.20.

Przewodnik po Płocku. Nakładem Tow. Nauk. Płockiego. Płock. kop. 30. 16-ka, str. 80. Skł. gł. u Gebethnera i Wolffa.

Wanderungen durch Galizien. Die Redaktion lag in Händen des Herrn Maler H. Raumniger u. prof. A. Zeemann. K. u. K. Hof. u. Universitäts-Buchhandlung. Wien, 1911, 8-ka. tabl. 15.

*Zaruski Maryusz.* Przewodnik po terenach narciarskich Zakopanego i Tatr Polskich. Str. II+5+91 i 1 mapa. Zakopane, 1913. Nakł. Sekcyi narciarskiej Tow. Tatr. Opr. rb. 1.20.

## 5. a) Geografia Powszechna (Podręczniki).

*Kwiatkowski J.* Geografia szkolna dla szkół wydziałowych. Cz. II. Lwów, 1913, str. 71. Nakł. autora. Opr. hal. 90.

*Romer Eug. dr.* Mała geografia handlowa. Wyd. II pomnożone i przerobione. Str. 113+2 mapy. Lwów, 1912. Nakł. Pol. Tow. pedag. druk. „Polonia“. Karton kor. 1.20.

*Siwak M.* Geografia dla klasy II i III szkół średnich. Z 256 ryc. w tekście. Wyd. 2-gie. Str. IV+240. Lwów, 1913. Nakł. K. S. Jakubowskiego. Opr. kor. 3.20.

## b) Opisy i wrażenia z podróży po ziemiach obcych.

### Przewodniki.

*Bryła St. Wł. dr.* Honolulu. Wrażenia z podróży. 8-ka, str. 16. Lwów, 1913. Nakł. autora. Gubrynowicz i Syn. Odb. z „Gazety Narodowej“, hal. 40.

**Bryła St. Wł. dr.** Jeden dzień w Jokohamie. Kartki z podróży po Japonii. 8-ka, str. 31. Lwów, 1913, nakł. autora. Gubrynowicz i Syn, hal. 80.

**Bryła St. Wł. dr.** Z podróży po Ameryce. 8-ka, str. 30. Lwów, 1913, nakł. autora. Gubrynowicz i Syn, hal. 80.

**Dunikowski Habdank E. dr. prof.** Ilustrowane dzieła podróżnicze. T. I, Serya C. Meksyk i Szkice z podróży po Ameryce. Wydanie ilustr. Lwów, 1914, str. 552. Wydawnictwo ilustr. tygodn. „Przełady i morza”. rb. 2.20.

**Dzieduszycka Ewa, hr.** Indyje i Humalaje. Wrażenia z podróży. Str. 136. Z ilustr. Lwów, 1912. rb. 4.—. Nakł. H. Altenberga.

**Garlicki T. dr.** Z wyspy klasycznych ruin (Sycylia). Z ilustr. str. 72. Złoczów, 1913, nakł. Zuckerkandla.

**Jakubski An. dr.** W krainach słońca. Kartki z podróży do Afryki Środkowej w latach 1909 i 1910. Wstępem poprzedził prof. dr. Józef Nusbaum-Hilarowicz. Z 70 oryg. ryc., mapą i profilem drogi. Str. VIII+278. Lwów, 1914. Nakł. Tow. Nauczyc. Szkół Wyższych. W opr. kor. 6.

**Kieszkowski Jerzy.** Wiosną w Grecyi. Str. 74. Z 6 ilustr. w tekście i 9 tabl. Kraków, 1913. Lwów, H. Altenberg. rb. 1.

**Maliszewski Ed.** Czarnogórze, str. 29. Warszawa, 1913. Nakł. W. Jakowickiego. kop. 30.

**Miecz Sergiusz.** Azja środkowa. Z wyd. 7-go, z upoważnienia autora przetł. Adam Kudelski. Warszawa, 1912. Opisy malownicze ziemi cz. I. Nakł. M. Arcta. Str. 92, kop. 70.

**Okołowicz Józef.** Kanada. Garść wiadomości dla wychodźców. Str. 48. Kraków. 1913. Nakł. Pol. Tow. Emigracyjnego, kop. 20.

**Olszewicz J.** Listy z podróży. 8-ka, str. 221. Lwów, 1914. H. Altenberg, G. Seyfarth, E. Wende i S-ka. Kor. 3.20.

**Petrażycka — Tomicka J.** Szkice skandynawskie.

Str. 171. Lwów, 1913. Nakł. Gubrynowicza i Syna. Kor. 3.

Przewodnik po Berlinie i okolicy z planem miasta. Berlin, 1913. Nakładem Wydaw. „Warta“. Str. 128. Kop. 50.

Przewodnik po Kijowie z poglądowym planem miasta. Kijów — Warszawa, 1913, str. XXX+158. L. Idzikowski. kop. 50.

*Siedlecki Michał* prof. Jawa. Przyroda i sztuka. Uwagi z podróży. Str. XIV+294 i 2 tabl. Warszawa, 1913. Rb. 5.50, w opr. 6.50. Nakł. J. Mortkowicza.

*Sierakowski Adam hr.* Listy z podróży. T. I. str. 143, T. II str. 262. Warszawa, nakł. „Bibl. dzieł wybor.“ kop. 80.

*Witkowski St.* Wrażenia z południa. Grecya. Sycylia. Hiszpania. Z Marokko. Z 56 ilustr. 25 $\frac{1}{2}$  × 18, str. 4 nlb.+132. Warszawa, 1914. Nakł. S. Orgelbranda S-ów. Skł. gł. u E. Wendego i S-ki. rb. 1.50.

## 6. Różne.

*Caro L. dr.* Emigracya i polityka emigracyjna ze szczególnem uwzględnieniem stosunków polskich. Przetł. z niem. wydania książki autora, uzupeł. i znacznie rozszerzył dr. Karol Englisch. 8-ka większa, str. X+392+3 mapy. Poznań, 1914, Nakł. druk. i księg. Św. Wojciecha. rb. 4.

*Chętnik Adam i Sawicki Ludw.* Dla Krajoznawstwa. Książeczka z rysun. dla ludu i młodzieży. Str. 51. Warszawa, 1913. Wyd. red. „Drużyny“. Kop. 25.

*Chmielińska Aniela.* W jakim celu tworzymy muzeum w Łowiczu. Łowicz, 1913, Str. 25.

*Jaworski Al. dr.* Katalog rękopisów biblioteki im. Łopacińskiego w Lublinie. Wydawnictwo Tow. Bibl. Publicznej im. Łopacińskiego. № 1. Lublin, 1913.

Katalog № 1 Antykwarni Warszawskiej. Varsoviana. Obejmuje 906 numerów książek, rycin, platów i map. Warszawa, 1913, str. 33.

Toż. № 2. Pamiętniki, podróże, życiorysy. Obejmuje 956 numerów książ. Warszawa, 1913, str. 42.

**Klemensiewicz Z.** Zasady taternictwa. Z rys. J. R. Str. VIII+192. Lwów, 1913. Nakł. sekcji turyst. Tow. Tatr. Karton kor. 2.80

**Konczyński J.** Ludność Warszawy. Studium statystyczne. 1877—1911. Z zapomogi Kasy pomocy dla osób pracujących na polu naukowem imienia dr. J. Mianowskiego. Warszawa, 1913. Skł. gł. E. Wende i Sp. rb. 1.20.

**Kunzek H.** Czyżby tryumf nonsensu?! Rzecz w sprawie kolejki na Świnicę. 4-o, str. 30. Kraków, 1913. Wyd. Sekcji Ochrony Tatr Tow. Tatr. Odb. z „Krak. miesięczn. artystycz.“, 1913.

**Nestorowicz M. Wł. Inż.** Stan dróg kołowych Królestwa Pols. Z 5-ma tabl. i mapą dróg kołowych. Str. 27. Warszawa, 1913. Wydaw. Centralnego Tow. Rolniczego w Kr. Pol. Serya I (ogólna), № 11. (Prace Wydz. Społecz.-Ekonom., № 2) rb. 1.20,

**Poniatowski H.** Spis książek geograficznych dla młodzieży szkół średnich. Wydawnictwo Stow. Naucz. Polskiego, 1912. Nakł. Gebethnera i Wolffa. Kop. 20.

**Staniszewski Wład.** Bibliografia „Rozmaitości“ pisma dodatkowego do „Gazety lwowskiej“, 1817/48 i 1854/59. Lwów, 1913, str. 656.

**Staniszewski Stan.** Bibliografia „Dodatków do Gazety Lwowskiej“ 1850—1862, 1867—69. Lwów, 1913. 8-a, str. 274.

Wiadomości statystyczne o stosunkach krajowych, wydane przez Krajowe Biuro Statystyczne, pod redakcją prof. Tadeusza Pilata. T. XXIV. Z-t I. Najważniejsze wyniki spisu ludności i spisu zwierząt domowych według stanu z d. 31 grudnia 1910 r. Podali dr. St. Kasznica i dr. M. Nadobnik. Lwów, 1911.

**Zaruski Maryusz.** O zachowaniu się na wycieczkach zimowych w Tatry. 16-a, str. 16. Zakopane, 1912, nakł. sekcji narciarskiej Tow. Tatr. (Odb. z „Pamiętn. Tatrzańskiego“).

Zlecenia dla nowych przybyszów do Stanów Zjednoczonych. Wydane przez północno-amerykańską Ligę Cywilną dla emigrantów. Stowarzyszenie Patriotyczne, str. 16. Boston, Mass., 1913. Biuro Narodowe.

Zmiana własności ziemskiej w guberni Kijowskiej od r. 1861—1900. Powiaty: Taraszczański, Humański, Kaniowski i Skwirski. Kraków, 1912, str. 136. Skł. gł. G. Gebethner i Sp. rb. 1.60.

Związek akademicki sportowy w Krakowie. W sprawie budowy taniego domu turystycznego w Zakopanem. Str. 10. Kraków, 1913. Nakł. Komitetu budowy domu turystycz.



## Spis rzeczy.

## I. Dział sprawozdawczy.

Różwój Towarzystwa . . . . .	5
Protokół Ogólnego Zebrania Rocznoego . . . . .	7
Kronika żałobna . . . . .	20
A. CENTRALA.	
Zarząd Główny Towarzystwa . . . . .	22
Działalność Zarządu Głównego	
Zebrania miesięczne . . . . .	23
Sekcja Miłośników Warszawy . . . . .	24
„ Miłośników Gór . . . . .	25
„ Miłośników Gór . . . . .	26
Komisya wycieczkowa . . . . .	27
„ fizyograficzna . . . . .	34
„ wydawnicza . . . . .	37
„ dochodów niestałych . . . . .	37
Zbiory fotograficzne . . . . .	38
Biblioteka . . . . .	39
Sprawa własnego gmachu . . . . .	40
Wystawy krajoznawcze . . . . .	44
Muzeum . . . . .	48
Wydawnictwo dzieł W. Nałkowskiego . . . . .	49
„ Ziemia“ . . . . .	49
Badania meteorologiczne . . . . .	53
Sprawozdanie kasowe . . . . .	54
Protokół Komisysi Rewizyjnej . . . . .	59
Bilans p. 1 stycznia 1914 r. . . . .	60
Rachunek Strat i Zysków . . . . .	62
Projekt budżetu na 1914 r. . . . .	64

## B. ODDZIAŁY PROWINCYONALNE.

Oddział	Błoński . . . . .	66
"	Chełmski . . . . .	67
"	Częstochowski . . . . .	69
"	Grajewski . . . . .	71
"	Grójecki . . . . .	71
"	Jędrzejowski . . . . .	72
"	Kaliski . . . . .	73
"	Kielecki . . . . .	76
"	Koniński . . . . .	79
"	Kujawski (Włocławek) . . . . .	81
"	Kutnowski . . . . .	83
"	Lubelski . . . . .	85
"	Łódzki . . . . .	87
"	Łowicki . . . . .	90
"	Łomżyński . . . . .	97
"	Miechowski . . . . .	98
"	Olkuski . . . . .	100
"	Ostrołęcki . . . . .	104
"	Ostrowiecki . . . . .	106
"	Piotrkowski . . . . .	107
"	Radomski . . . . .	109
"	Siedlecki . . . . .	112
"	Wieluński . . . . .	195
"	Zagłębia . . . . .	187
"	Zawiercki . . . . .	119
"	Zawkrzyński (Mława) . . . . .	121
	<i>Lista członków P. T. Kr.</i> . . . . .	122
	<i>" członków-korespondentów</i> . . . . .	198

## II. Dział naukowy.

Powierzchnia i ludność Królestwa Polskiego . . . . .	205
Bibliografia dzieł krajoznawczych, wyd. w 1913 r. . . . .	225
Projekty budżetu na 1914 r. . . . .	64
Rachunek Strut i Łysków . . . . .	62
Bilans p. 1 stycznia 1914 r. . . . .	60
Protokół Komisji Rewizyjnej . . . . .	59
Sprawozdanie kasowe . . . . .	54
Biuletyn . . . . .	53
Ziemia . . . . .	49
Wydawnictwo dzieł W. Nałkowskiego . . . . .	48
Muzeum . . . . .	44
Wystawy krajoznawcze . . . . .	44
Sprawy własnego . . . . .	40
Biblioteka . . . . .	39
Zbiory fotograficzne . . . . .	38
dochodów niestających . . . . .	37
wydzwinięta . . . . .	37
izygotaliczna . . . . .	34
Komisja wyśczkowa . . . . .	32
Młosińskich Gór . . . . .	26
Sekcja Młosińskich Warszewy . . . . .	25
Zębrania miejsczne . . . . .	24
Działalność Zarządu Głównego . . . . .	23
Zarząd Główny Towarzystwa . . . . .	22

# WYDawnictwa KASY PRZEZRODNOSCI

## I POMOCY WARSZAWSKICH POMOCNIKÓW KSIĘGARZAN

Danilewski S. Epilog. Nowela	
— Maria Magalona Pawlasi, wydanie nowe uzupełniona z portretami autora	
Bastorowski W. Babka	2.50
— Rok 1809. Powieść historyczna z epoką napoleońską w opracowaniu dla młodzieży z 6 ilustracjami St. Balcerzyńskiego	
W karcie	1.00
W ozdobnej oprawie	2.50
— Szwoleżowie gwardji. Powieść historyczna w oprac. dla młodzieży z 6 rysunkami J. B. Kubińskiego. W karcie	1.00
W ozdobnej oprawie	2.50
— Thalia Kunt. Oskarżenie Kobiety i jej stanowisku społeczn. Główna Karol. Zasady ekonomii społecznej. Wyd. IV	1.00
Somulski W. Na rozlegach białoruskich. Powieść	1.20
Grabowski Józef. Pamiętniki wojskowe. Wydanie W. Bastorowski	1.00
Gruszczyński A. Nandydak. Powieść	1.00
— Prześniwienie	—
— U źródła wirday. Powieść	1.00
Iwanowska M. (Theresta). U źródła. Powieść	—
Kostrzebska M. Klątwy. Powieść	—
Kozar A. Jostan. Powieść	—
— Młodość panny	—
Kotarski Józef. (Stanisław) (opracował)	1.00
Lupa P. Kobieta i pająk. Powieść	1.00
Mellerowa Zofia. Wacław z Elzbi. Komedia i dialogi w przedmowa C. Walawskiej	—
Mielnik T. Madala. Powieść	1.00
Minkiewicz H. U wiecznych wód leśnicy	—
Nakowska-Rygiel Zofia. Rowieznice. Powieść. Wydanie drugie	1.00
Nowaczyński A. Cui Dymitr Joannowicz. Kronika dramatyczna	1.00
Wydanie drugie	—
Przybyłowski St. Gody życia. Dramat	1.00
Rapacki W. Król Rusyji. Powieść z XV wieku	1.00
Rzaniczka A. Popielisko. Powieść współczesna	1.00
— Orły. Wydanie drugie	1.00
— W plamieniu życia. Powieść	1.00
Tetmajer K. Gra bal. Powieść	1.00
Tekarski Sz. Zbieg. Wspomnienia i Syjra	1.00
Walawska G. Bład. Powieść	—
— Filrt. Matka. Opowiadanie. Długość kasy	1.00
Wierzbicki M. Zakazana muzyka	1.00
— Z tajemniczym dźwiękiem austriackiego z angielskiego	—
Zaremski Stefan. Andrzej Kadet. Powieść z portretami autora	1.00
rb. 1.00, w ozdobnej oprawie	2.50
— Duma w białym. Wyd. 3-cie rb. 3. w ozdobnej oprawie	2.50
— Dzieje grzechu. 3 tomy 1-te wydanie	1.00

## Ogłoszenia.



# WYDAWNICTWA KASY PRZEZORNOŚCI I POMOCY WARSZAWSKICH POMOCNIKÓW KSIĘGARSKICH.

Daniłowski G. Epilog. Nowele . . . . .	—
— Marja Magdalena. Powieść, wydanie nowe uzupełnione, z portretem autora . . . . .	2.50
Gąsiorowski W. Babilon . . . . .	2.20
— Rok 1809. Powieść historyczna z epoki napoleońskiej w opracowaniu dla młodzieży. Z 6-ma rysunkami St. Batowskiego. W kart. . . . .	2.—
— W ozdobnej oprawie . . . . .	2.40
— Szwoleżerowie gwardji. Powieść historyczna w oprac. dla młodzieży z 6 rysunkami J. B. Rüdiger. W kartonie . . . . .	1.80
— W ozdobnej oprawie . . . . .	2.20
— Thalitha Kumi. O prawach kobiety i jej stanowisku społeczn. . . . .	1.60
Gide Karol. Zasady ekonomji społecznej. Wyd. IV . . . . .	4.20
Gomulicki W. Na rozłogach białoruskich. Powieść . . . . .	1.20
Grabowski Józef. Pamiętniki wojskowe. Wydał W. Gąsiorowski . . . . .	— .80
Gruszecki A. Kandydat. Powieść . . . . .	1.50
— Przebudzenie. . . . .	—
— U źródła wiedzy. Powieść . . . . .	1.80
Iwanowska M. (Theresita). U źródeł. Powieść . . . . .	—
Jastrzębska N. Kłamstwo. Powieść . . . . .	—
Konar A. Jesień. Powieść wyd. 2-gie . . . . .	—
— Młodość panny Mani. Powieść . . . . .	2.—
Kotarbiński Józef. Pogrobowiec romantyzmu (Stanisław Wyspiański) . . . . .	1.80
Louys P. Kobieta i pajac. Powieść . . . . .	— .90
Mellerowa Zofia. Wdowa z Efezu. Komedje i dialogi z przedmową C. Walewskiej . . . . .	2.—
Miciński T. Nietota. Powieść . . . . .	2.50
Minkiewicz R. U wiecznych wrót tęsknicy . . . . .	1.—
Nałkowska-Rygier Zofia. Rówieśnice. Powieść. Wydanie drugie . . . . .	1.80
Nowaczyński A. Car Dymitr Joannowicz. Kronika dramatyczna. Wydanie drugie . . . . .	1.80
Przybyszewski St. Gody życia. Dramat . . . . .	1.50
Rapacki W. Król Husytów. Powieść z XV wieku . . . . .	1.20
Szamota A. Popielisko. Powieść współczesna . . . . .	—
— Orły. Wydanie drugie . . . . .	1.20
— W płomieniu życia. Powieść . . . . .	1.40
Tetmajer K. Gra fał. Powieść . . . . .	1.80
Tokarzewski Sz. Zbieg. Wspomnienia z Sybiru . . . . .	1.20
Walewska C. Błąd. Powieść . . . . .	—
— Flirt, Małżeństwo, Opinja. Dziesięć kart życia . . . . .	1.60
Wierzbliński M. Zakazana muzyka . . . . .	1.20
— Z tajników dworu austriackiego. Z angielskiego . . . . .	— .40
Żeromski Stefan. Andrzej Radek. Powieść. Z portretem autora rb. 1.50, w ozdobnej oprawie . . . . .	2.—
— Duma o hetmanie. Wyd. 3-cie rb. 2, w ozdobnej oprawie . . . . .	2.60
— Dzieje grzechu, 2 tomy 4-te wydanie . . . . .	3.—

DO NABYCIA WE WSZYSTKICH KSIĘGARNIACH.

# WYDAWNICTWA KSIĘGARNI M. ARCTA

w WARSZAWIE, NOWY ŚWIAT № 53.

## BIBLIOTECZKA KRAJOZNAWCZA.

- Arct-Golczewska M.** Rośliny wiosenne, 174 barwn. ryc. na 40 tabl. Gatunki, ułoż. według barw kwiatów i miejsc, w których rosną. W opr. 2.—
- Chmielewski K.** Obrazy ziem polskich. Monografie, opisy oraz utwory poetyckie, z 60 ryc. 1.20
- Twoje ziemie, twoje wody. Szkice malownicze z kraju —.35
- Dyakowski B.** W góry, w góry, miły bracie! Opowiadanie na tle wakacji uczniowskich w Tatrach. Z rys., w opr. 2.—
- Nasz las i jego mieszkańcy, z liczn. ryc. i kol. tabl., w opr. 2.80
- Dybczyński.** Z teki turysty. Opis 88 milowej pieszej podróży po kraju, z liczn. ryc. —.50
- Przewodnik po Górach Święto-Krzyskich, z mapą —.45
- Gloger Z.** Białowieża. Malownicze opisy —.25
- Ziemie polskie. Opisy geograficzno-historyczne, z 63 ryc. 2.—
- Hartinghowa Z.** Przewodnik po ziemi Kaszubskiej, z 20 rys. —.40
- Janowski A.** Wycieczki po kraju, z liczn. ryc. i map.
- Cz. I. Kielce, Chęciny, Góry S-to Krzyskie, Radom, Wyd. II. —.40
- Cz. II. Opatów, Ujazd, Klimontów, Ossolin, Sandomierz. —.40
- Cz. III. Puławy, Kazimierz, Janowiec, Nałęczów —.40
- Cz. IV. Na szlaku nowej kolei Warszawa—Kalisz (Łowicz, Łódź, Sieradz) —.40
- Nałkowska A.** Geografja ziem dawnej Polski. Wyd. II, z 50 rys. —.90
- Nałkowski W.** Krajoznawstwo i jego stosunek do geogr. —.15
- Offmański M.** Pamiątki po Piastach i Jagiellonach, pozostałe w wierzeniach, tradycji i zabytkach —.45
- Słownik miejscowości**, w których jeszcze znajdują się zabytki z czasów Piastowskich i Jagiel. (963—1572) —.40
- Umiński Wł.** Po kraju. Przygody na lądzie i wodzie. Z 16 widokami —.90

Do nabycia we wszystkich księgarniach.

# Ferdynand Hoesick

Księgarnia i Skład Nut

WARSZAWA ul. SENATORSKA 22

Telefon 10-68.

Administracja Wydawnictw Polskiego Tow. Krajoznawczego

poleca następujące wydawnictwa

## ZYGMUNTA GLOGERA

Ostatnie kompletne egzemplarze **Encyklopedji Staropolskiej**  
4 tomy w ozd. opr. rb. 15. Oddzielnie można nabywać tom  
II, III i IV w opr. po 3.75

**ROK POLSKI w życiu, tradycji i pieśni.** Cena rb. 4.—  
W ozdobnej oprawie rb. 5.—, w piękny półskórek rb. 7.—

Białowieża w albumie. Widoki puszczy—80 k. W oprawie . . . 1.—  
**Budownictwo drzewne w dawnej polsce.** Wyszło 6 zeszytów.

Cena za całość (8 z-tów) Rb. 8.— W oprawie . . . 9.—

Oddzielne zeszyty po . . . 1.—

Czy lud polski jeszcze śpiewa . . . 10

Kwestja Litewska w prasie polskiej . . . 10

Pieśni dawne. Zbiór pieśni ludowych . . . 15

Nieznany śpiewnik historyczny, w oprawie . . . 1.20

# Administracya Wydawnictw Pol. Tow. Krajoznawczego.

poleca następujące wydawnictwa komisowe:

Bąkowski F. Mapa Pomorza Kaszubskiego . . . . .	1.—
Baranowski Ig. Biblioteka Załuskich w Warszawie . . . . .	—75
Biblioteczka krajoznaw. I. Verdmon Jacques Leonard. Łęczyca i Tum. 1909 . . . . .	—20
— II. Kobierzycki J. Nieznane zakątki powiatu Sieradzkiego. (Od Sieradza do Widawy). 1909 . . . . .	—20
— III. Z Sieradza przez Zduńską Wolę, Łask. Pabjanice i Rogów do Łodzi. Opracował L. V. J. 1909 . . . . .	—20
— IV i V. Łódź w dwóch odczytach. Opracował L. V. J. 1909 . . . . .	—40
— VI i VII. Verdmon Jacques L. Częstochowa i okolice 1909. . . . .	—40
— VIII. Szkic historyczny Lublina. L. V. J. . . . .	—20
— IX. Kazimiera J. Skulsk, Slezin, Kazimierz, Bieniszew, Konin. 1909 . . . . .	—20
— X. Część dawnego województwa Łęczyckiego: Piątek, Ozorków, Parzęczew, Kazimierz, Lubomirsk, Konstantynów, Aleksandrów, Zgierz, Stryków, Łagiewniki. Opracował L. V. J. 1909 . . . . .	—20
Biernacki C. Hołdy pruskie . . . . .	—10
Chlebowski Br. Warszawa za Książąt Mazowieckich . . . . .	—60
Chmielewski Gr. Klucz do oznaczania roślin. Według Postela 2 tomy . . . . .	2.50
Derdowski J. O panu Czorlińskim co do Pucka po sece jachoł. . . . .	1.25
Dyakowski Bogdan. Od Karpat do Bałtyku. Cz. I. Od Beskidu do Mazowsza 2,50, w opr. . . . .	3.20
Federowski M. Zygmunt Gloger Odb. z „Ziemi“ . . . . .	—40
Głzbert W. Wilno. Przewodnik ilustr. po mieście i okolicy, z planem miasta . . . . .	—90
Guenther Konrad D-r. Zagadnienia życia w świetle darwinizmu. Z upoważnienia autora spolszczył Adam Kudelski i Kazimierz Kulwiec . . . . .	2.—
Dla prenumeratorów „Ziemi“ . . . . .	1.—
Handelsman M. D-r. Warszawa w r. 1806—1807 . . . . .	—90
Hildt L. F. Wskazówki zbierania owadów tegopokrywych . . . . .	—15
Kraushar Al. Albertie'go: Widoki Warszawy . . . . .	1.—
Krynicki Konstanty. O Wiśle i miastach nad nią leżących, z wielu rycinami i 4 mapami . . . . .	—25
Kwietniewski J. Plan ementarza powązkowskiego . . . . .	—05
Nałkowski W. Terytoryum Polski historycznej jako indywidualność geograficzna (z mapą etnograficzną) . . . . .	—75
Orłowicz M. Dr. Co zwiedzać w Galicyi . . . . .	—20
Pajęczkowski T. Ks. Golgota Polska czyli krzyż na szczycie Łysej góry . . . . .	—45
Plan Kalisza. Według układu Bukowińskiego . . . . .	—60
Plan Lublina. Według układu Cholewińskiego . . . . .	—40
Przewodnik po Włocławku z planem miasta . . . . .	—25
Romer E. Dr. Japonja i Japończycy. Odbitka z „Ziemi“ . . . . .	—40



# Administracja Wydawnictw Pol. Tow. Krajoznawczego

poleca następujące wydawnictwa komisowe:

<b>Słupski Zyg. Światopełk.</b> Mapa W. Ks. Poznańskiego z oznaczeniem 655 wiejskich posiadłości Pruskiej komisji kolonizacyjnej nabytych przez nią od roku 1886—1906 . . .	1.50
— Toż. Wyd. mniejsze . . . . .	— .75
— Toż. Naklejona na płótno, werniksowana z wałkami . . .	3.60
— Skorowidz do tejże . . . . .	— .75
— Mapa Prus Zachodnich z oznacz. Pruskiej posiadłości kolonizacyjnej nabytych pod koniec 1906 r. Poznań, 1908 . . .	1.50
— Toż. Wydanie mniejsze . . . . .	— .75
<b>Smoleński Wł.</b> Jan Dekert prezydent Starej Warszawy i sprawa miejska podczas Sejmu Wielkiego . . . . .	1.—
<b>Thugutt St.</b> Przewodnik po Warszawie z planem miasta . . .	— .50
<b>Warcholik St.</b> Niepołomice Odb. z „Ziemi“ . . . . .	— .40
<b>Wskazówki dla podróżujących</b> . . . . .	— .05
<b>Zahorski Wł. Dr.</b> Przewodnik po Wilnie, opracowany na podstawie najnowszych źródeł, z ilustr. i planem miasta w opr. . .	1.20
<b>Zawadzki J. Dr.</b> Pieskowa skała i jej okolice z licznymi ilustr. . .	1.—

## Żądać wszędzie! **POCZTÓWKI** Żądać wszędzie!

### Polskiego Towarzystwa Krajoznawczego

nagrodzone medalem złotym na Wystawie w Częstochowie  
 ————— dyplomem uznania na Wystawie w Warszawie. —————

Artystycznie wykonane, w ozdobnych, barwnych  
 winietach z treściwym objaśnieniem.

Serja E. <b>Raszyn</b> (4 pocztówki z portretem ks. Józefa Poniatowskiego i widokami terenu bitwy pod Raszynem), sztuka po . . . . .	— 5
Serja F. <b>Łysogóry</b> (15 pocztówek), sztuka po . . . . .	— 5
Serja G. <b>Żelazowa Wola</b> (4 pocztówki z portretem Fryderyka Chopina i widokami Żelazowej Woli), sztuka po . . . . .	— 5
Serja <b>Grunwald</b> (4 pocztówki, z nich jedna podwójnej wielkości—reprodukcja barwne ze szkiców z natury Wojciecha Betleja), sztuka po . . . . .	— 5
Serja IV. <b>Zamki Polskie</b> (15 pocztówek) sztuka po . . . . .	— 5
Serja <b>Stara Warszawa</b> (serja 10 pocztówek) . . . . .	— 40
1. Szczyty Katedry z wieży pijarskiej. 2. Kanonie.	
3. Sień domu Baryczków. 4. Dach domu Baryczków.	
5. Stare Miasto od Bugaju. 6. Dach Rynku Staromiejskiego.	
7. Wnętrze winiarni Fukiera. 8. Sień domu Fukierów.	
9) Podwórko domu Fukierów. 10. Okręt w sieni domu Fukierów—sztuka po . . . . .	— 5

- Serja **Widoki nadniemeńskie** (serja 6 pocztówek) . . . . . — 25  
 1. Niemen pod Balwierzyszkami. 2. Niemen z góry Margiera. 3. Niemen pod Kownem. 4. Łódź żaglowa na Niemnie. 5. Czółno rybackie na Niemnie. 6. Wicinicy na Niemnie—sztuka po . . . . . — 5
- Serja **Puszcza Białowieska** (nowe wydanie 4 pocztówki z żubrami), serja . . . . . — 20
- Serja **Zamki polskie** (9 pocztówek) . . . . . — 40  
 1. Czorsztyn. 2. Kowno. 3. Lida. 4. Lubowla. 5. Melsztyn. 6. Odrzykoń. 8. Smoleń. 9. Starokonstantynów, sztuka po . . . . . — 5
- Serja **Krajobraz Polski** (12 pocztówek). 1. Wisła pod Zakroczymiem. 2. Rzeka Żerew (Polesie Wołyńskie). 3. Gościnniec pod Mińskiem. 4. Droga na Mazowszu. 5. Jezioro Jesiata. (Litwa). 6. Lato w Nowogródzkiem. 7. Z pow Święciańskiego. 8. Krzesanica Czerwonych Wirchów. 9. Pierwszy ślad (z Mińszczyzny). 10. Wieś Szczekociny. 11. Zakopane w zimie. 12. Z Mińszczyzny, sztuka po 5 k., serja . . . . . — 50
- Serja **Łazienki** (serja 7 pocztówek) po 5 k., serja . . . . . — 30
- Serja **Jura Krakowska** 7 pocztówek po 5 kop., serja zawiera:  
 1. Wodospad Szum w dolinie Bętkowskiej pod Ojcowem. 2. Skały Panińskie w Ojcowie. 3. Siodło górskie w Podlesicach. 5. Grupa skał „Okiennik“ pod Skarżycami. 6. Okiennik pod „Skarżycami“. 7. Wąwóz Centurja pod Zawierciem . . . . . — 30
- Serja **Krajobraz Polski II**. 6 pocztówek po 5 kop., serja zawiera:  
 1. Z okolic Warszawy—pod Milanówkiem. 2. „ustynia Nieborowska. 3. Grusze polskie. 4. Rzeka kamienna pod Ćmielowem. 5. Dolina Prądnika pod Pieskową Skałą. 6. Dolina Dunajca w okolicach Jazowska . . . . . — 25
- Serja **Zamki VI**. 7 pocztówek po 5 kop., serja zawiera: 1. Chęciny. 2. Czersk. 3. Kamieniec Podolski. 4. Ogrodzieniec. 5. Olsztyn. 6. Pieskowa Skała. 7. Ujazd . . . . . — 30
- Serja **Poługa** (12 pocztówek). 1. Sosny nadbrzeżne. 2. Zatoka pod Holenderską Czapką. 3. Sosny na Czapce Holenderskiej. 4. Fala przy brzegu. 5. Nadciągająca burza. 6. Wieczór na pomoście. 7. Wydmy nadbrzeżne opalone przez roślinność. 8. Grota M. Boskiej z Lourdes w Górze Biruty. 10. Łazienki, 11. Dóm zakładowy. 12. Pałac F. hr. Tyszkiewicza. Serja . . . . . — 50
- Serja **Chełm**. 1. Ogólny widok na miasto z Góry Chełmowej. 2. Ogólny widok Chełma od strony plantu kolejowego. 3. Wjazd do Miasta szosą Włodawską. 4. Kościół popijarski (o trzech wieżach). Serja . . . . . — 20

Do nabycia w Administracji Wyd. Pol. Tow. Kr. Al. Jerozolimskie 29.  
 Handlującym wysoki %. Na prowincję za zaliczeniem na każde żądanie.