



SZACHY

wiśnięcznik

TREŚĆ NUMERU

Gra korespondencyjna	182
Konkurs rozwiązańowy	182
Czwarte mistrzostwa Polski kobiet	183
Jeszcze w sprawie wariantu partii hiszpańskiej	184
W sprawie systemu Kremera	185
Z notatek starego sceptyka	186
Partie komentowane	187
Wiadomości z kraju i ze świata	195
Dział problemowy	199

Głosuj na liście Frontu Narodowego, głosujesz za
rozkwitem Ojczyzny za niepodległością i pokojem

N R 10 • PAŹDZIERNIK 1952

CENA 3 ZŁOTE

GRA KORESPONDENCYJNA

II TURNIEJ KORESPONDENCYJNY.

Wyniki rozgrywek.

3 grupa.

Dękiejowska 1/2:1/2 Urban

6 grupa.

Franke 2:0 Zimnoch, Galubiński 1:0 Zimnoch, Guzek 1/2:1/2 Zimnoch.

11 grupa.

Pacia 1/2:1/2 Fijoł

13 grupa.

Fronczek 2:0 Pułczyński, Sułek 2:0 Pułczyński

16 grupa.

Wilk 1:0 Chmielowski

20 grupa.

Dąbrowski 1:1 Fihel

23 grupa.

Rygiel 1:0 Segiet

38 grupa.

Turowiecki 1:0 Lewandowski.

Wśród nadsyłanych sprawozdań z przebiegu rozgrywek i stanu ich, brak odpowiedzi od uczestników grup: 1, 2, 4, 8, 9, 17, 20, 24, 31, 32, 35, 36, i 37. Większość tych grup nie wykazuje żadnej aktywności już od dłuższego czasu i w razie dalszego braku wiadomości, zostaną one z turnieju skreślone.

W niektórych grupach brak tylko pojedynczych wyników, np. w grupie 6-ej brak wyniku obu partii Franke — Galubiński.

Zakończyły się rozgrywki w następujących grupach:

Grupa 11: 1. Pacia 3, 2. Fijoł 2, 3. Szymański 1.

Grupa 13: 1. Fronczek 5 1/2, 2. Sułek 4, 3. Pułczyński 2, 4. Wierzejski 1/2.

Grupa 14: 1-2. Szoka i Urban po 7, 3. Ziemiński 4, 4. Warot 2.

Grupa 16: 1. Wilk 10, 2. Domański 7 1/2, 3. Gerwin 6 1/2, 4. Chmielowski 4.

Grupa 23: 1. Rygiel 5, 2. Janikowski 4, 3. Paleski 3.

ROZWIĄZANIA ZADAŃ

971. P. Diaconescu. 1. Sf1. Poprawione obrony czarnego Sg3; w poprawkach występuje dwukrotna przesłona Gh7. (2p).

972. A. Ellerman. Temat Ruchlisa. Przed wstępem blokowanie złożone 1... Gd5 2. Se4x, 1... Gc4 2. Sd3x i przesłony 1... Wg7 2. Sd1x i 1... Sf8 2. c8Hx zamieniają się na: blokowanie wolnego pola ze złożonym wiazaniem 1... Wd4 2. Se4x, złożone blokowanie tego samego pola inną figurą z łapaniem wolnego pola 1... Wc4 2. Sd3x wejście króla na linię baterii 1... Kd4 2. Sd1x, wreszcie blokowanie 1... Hd4 2. c8Hx. Słabością zadania jest podwójna groźba. (E. Pałasz). To piękne zadanie jest niestety uboczne 1. Se4+ i 2. Sf6x (4p).

973. L. Larsen. Przygotowanie: S dow. + 2. Sg6x; Sc5+! 2. Gd6x i Wf7 2. Sg6x. Wstęp 1. Hg6 zamienia temat szachów białemu królowi na wiazania białej figury, a więc temat, który był opracowywany jeszcze w meczu Polska—Dania w 1931 r. Prócz tego zamieniają się trzy tematowe warianty, a mianowicie: S. dow. 2. f4x, Sf4! 2. ed4x i Wf7 2. He6x. (2p).

974. S. Limbach. 1. Sd4, We5 2. Sb5 i 3. Sc7x; Wh4 2. Ka6, Wd4 3. Sb6x i Gf1 2. Se6, We5 3. Sc7x. Ekonomiczne zadanie znanego polskiego problemisty. (3p).

KONKURS ROZWIĄZANIOWY

Konkurs rozwiązańowy nareszcie nabiera rozmachu. Bardzo wielu Czytelników skarżyło się na nie umieszczenie ich nazwiska na liście, pomimo, iż wysyłali rozwiązania w terminie. Ponieważ ustawiczne uzupełnienia utrudniają przegląd wyników opóźniliśmy o jeden miesiąc rozwiązania i teraz nie będzie już chyba żadnych nieporozumień. Podajemy pełną listę zawodników w porządku alfabetycznym.

„Anonim“, Łódź 34 + 9 = 43 p, S. Babiarczyk, Rakszawa 23 + 6 = 29 p, dr. M. Barylski, Katowice 2 p, J. Beszpyński, Gdańsk 18 + 11 = 29 p, P. Collik, Łódź 33 + 9 = 42 p, S. Czarnecki, Ziębice 9 p, S. Dawidson, Częstochowa 11 p, „Esse“, Ziębice 9 p, S. Guzowski, Dąbrowa 18 + 11 = 29 p, E. Iwanow, Częstochowa 11 p, J. Jaworski, Międzyzlesie 62 + 9 = 71 p, B. Kwapien, Racibórz

18 + 9 = 27 p, J. Kwiatkowski, Gliwice 6 p, K. Klepacz, Milanówek 23 p, Z. Łąpeta, Częstochowa 26 p, A. Maniak, Międzyzlesie 9 p, J. Mazur, Radość 40 p, K. Motyka, Rzeszów 11 p, E. Pałasz, Starogard 23 + 9 = 32 p, M. Panek, Bielsko 29 + 9 = 38 p, R. Pietruszajtys, Świder 36 + 9 = 45 p, W. Proga, Międzyzlesie 38 + 9 = 47 p, S. Polcyn, Gniezno 11 p, K. Rolnik, Pruszków 9 p, W. Rosolak, Łódź 9 p, M. Raczyński, Siemianowice 9 p, B. Starzycki, Lublin 28 + 11 = 39 p, H. Wdowczyk, Sońnica 9 p, J. Załeski, Wrocław 9 p.

Nagrodę otrzymuje J. Jaworski, Milanówek, Wspólna 7 za zdobycie 71 p. W jednym z numerów było omyłkowo podane Janowski, co było spowodowane niechcynym podpisem.

Na zakończenie zawiadamiamy, że dotychczasowe protesty ze względów zasadniczych nie będą rozpatrywane, natomiast obecnie termin jest dostatecznie długi by rozwiązania na czas dotarły do redaktora działu. Na niektóre listy w związku z konkursem oraz licznymi nadesłanymi kompozycjami redaktor odpowie listownie.

Stare roczniki i pojed. numery mies. „Szachy“ do nabycia:

w sklepie archiwalnym RSW „PRASA“ W-wa, Wiejska 14.

roczniki 1947 r.	15.— zł
2, 3, 4, 5—6, 7—8, 9, 10,	
11	á 1,50 „
pojedyncze numery 1948 r.	
1, 2, 6	á 1,80 „
podwójne numery 1948 r.	
4—5, 7—8, 11—12	á 2,70 „
II półrocze 1949 r.	á 9.— „
pojedyncze numery:	
9, 10	á 1,80 „
2—3, 11—12	á 2,70 „
roczniki 1950	á 15.— „
II półrocze	á 9.— „
numery pojedyncze	á 1,80 „
numery podwójne	á 2,70 „
Roczniki 1951 r.	24.— „
numery pojedyncze	á 2.— „

Zamówienia należy kierować pod adresem: 3 Delegatura RSW „Prasa“, Warszawa, Marszałkowska 8. Zamówione egzemplarze (wzgl. komplety) będą wysyłane za zaliczeniem pocztowym.

S Z A C H Y

MIESIĘCZNIK

WYDAWANY PRZEZ GŁÓWNY KOMITET KULTURY FIZYCZNEJ

Nr 10

PAŹDZIERNIK 1952

ROK VI

A. Bocheński

CZWARTE MISTRZOSTWA POLSKI KOBIET

W sierpniu b. r. zostały rozegrane w Krynicy 4-te z kolei mistrzostwa Polski kobiet. Po raz pierwszy w historii tych mistrzostw, dwie zawodniczki uzyskały równą ilość punktów, tak iż o tytułach mistrzyni i wicemistrzyni Polski zadecyduje dopiero dodatkowe spotkanie pomiędzy nimi, rozegrane w terminie późniejszym.

Zawodniczkami tymi są — mistrzyni Polski z r. 1951 Krystyna Hołuj (Gliwice) i mistrzyni województwa krakowskiego na rok 1951 Apolonia Litwińska. Hołuj, to szachistka wykazująca się największym zrozumieniem zagadnień strategicznych i taktycznych gry szachowej oraz najrówniejszym poziomem gry i formy. Utrzymanie się jej na czołowym miejscu potwierdza w zupełności tę ocenę. Jeśli ta wielce utalentowana zawodniczka poszerzy nieco zbyt szczupły repertuar otwarć i pogłębi ich zrozumienie, będziemy mogli mieć nadzieję, że stać ją będzie na nawiązanie równej walki z szachistkami zagranicznymi.

W rozegranym turnieju już po kilku rundach objęła prowadzenie, aby na skutek niespodziewanej przegranej w jednej z ostatnich rund do Obermüllerowej pozwolić swym rywalkom dogonić się. Kiedy zaś w następnej partii z Guzińską nie wykorzystała ponownie dobrych szans na zwycięstwo i dopuściła w przerwanej pozycji do przegranej, zwycięże przez nią jednego z dwu pierwszych miejsc stanęło pod znakiem zapytania.

Szczyście jednak uśmiechnęło się do niej. Guzińska w dogrywce nie znalazła drogi do zwycięstwa i zadowolili się wynikiem nierozegranym, zaś druga konkurentka Litwińska zremisowała w ostatniej rundzie z Górską. Tak więc Hołuj i Litwińska uzyskały po 8½ p. wyprzedzając trzecią zawodniczkę, Guzińską o ½ p.

Litwińska osiągnęła swój największy dotychczasowy sukces, na który w pełni zasłużyła. Już uzyskiwane w poprzednich mistrzostwach coraz to lepsze wyniki wskazywały na nią, jako na przyszłą poważną kandydatkę do jednego z pierwszych miejsc. Choć grywała ona ostatnio mało, poświęcając większość czasu końcowym egzaminom na wyższych studiach pe-

dagogicznych, zdobyła już przedtem wiedza szachowa uzupełniana w ostatnim roku pogłębianiem znajomości teorii otwarć dała w rezultacie oczekiwany wynik. Grę jej cechuje duża staranność i zaciętość. Najsilniejszą jednakże jej bronią, jest zdolność konstruowania ataku w każdej nadarzającej się ku temu pozycji.

Największą niespodzianką w turnieju było zdobycie trzeciego miejsca przez grającą po raz pierwszy w mistrzostwach Polski zawodniczkę poznańskiej Spójni — Guzińską. Była ona o krok od zgotowania jeszcze większej niespodzianki, gdyż w wypadku wygrania lepszej końcówki z Hołuj byłaby zamieniła z nią miejsca w wyniku końcowym. Rozgrywała ona stosunkowo poprawnie otwarcie i potrafiła dobrze wykorzystać każdą zdobytą materiałną. Słabą natomiast stroną jej gry jest traktowanie każdej fazy walki jako odrębnej całości. Naskutek tego często bez uzasadnienia traci w grze środkowej uzyskaną w otwarciu przewagę pozycji, zaś gry końcowej nie wiąże logicznie z grą środkową. Trójka tych zawodniczek to niewątpliwie najsilniejsze obecnie szachistki polskie. Nie wiele ustępują im zdobywczyńi czwartego miejsca Barbara Wojciechowska (Warszawa) która uzyskała 7 punktów i Mirosława Kałęcka (Warszawa), 6½ punktu.

Walczyły one bardzo ambitnie i bojowo. Słaby wynik z pozostałymi zawodniczkami z grupy czołowej uniemożliwił im zajęcie wyższych miejsc. Wojciechowska zadowolęca wysunięciem się przed Kałęcką szcześnie zwycięstwu w partii z Hermanową i uratowała ½ punktu w partii z Baburek w której miała figurę mniej. Kałęcka w kilku rozegranych partiach w stylu bardzo dobrym dała próbkę swych dużych możliwości.

6-te miejsce z 6-ma punktami zajęła Wera Obermüller (Toruń). Grała ona nierówno przegrywając do słabszych zawodniczek a wygrywając natomiast niemal z całą czołówką. Gdybyśmy wzięli pod uwagę jedynie wyniki pierwszych sześciu zawodniczek pomiędzy sobą — Obermüllerowa zdobyłaby mistrzostwo.

L. p.	Uczestniczki	1	2	3	4	5	6	7	8	9	10	11	12	pkt.
1	Hołuj Krystyna — AZS Gliwice	●	1	½	½	1	0	1	1	1	½	1	1	8½
2	Litwińska Apolonia — Kolejarz Kraków	0	●	1	1	½	½	1	½	1	1	1	1	8½
3	Guzińska Halina — Spójnia Poznań	½	0	●	½	1	1	½	1	½	1	1	1	8
4	Wojciechowska Barbara — Kolejarz Warszawa	½	0	½	●	½	0	1	1	1	½	1	1	7
5	Kałęcka Mirosława — Ogniwo Warszawa	0	½	0	½	●	0	1	1	½	0	1	1	6½
6	Obermüller Wera — Kolejarz Toruń	1	½	0	1	1	●	0	0	½	0	1	1	6
7	dr Herman Róża — Włóknierz Łódź	0	0	½	0	0	1	●	0	1	1	1	1	5½
8	Górska Władysława — Budowlani Gdańsk	0	½	0	0	0	1	1	●	0	0	1	1	4½
9	Kurek Krystyna — Ogniwo Szczecin	0	0	½	0	½	½	0	1	●	1	0	1	4½
10	Baburek Maria — Kolejarz Wieliczka	½	0	0	½	0	1	0	1	0	●	0	1	4
11	Wojciechowska Barbara — WDK Katowice	0	0	0	0	0	0	0	1	1	1	●	½	2½
12	Balon Edeltrauda — Włóknierz Olmęt	0	0	0	0	0	0	0	0	0	0	½	●	½

Częściową niespodzianką jest zajęcie dopiero 7-go miejsca przez dobrą szachistkę Hermanową, która uzyskała 5½ punktu. Niespodzianka ta jest o tyle tylko częściową, że poziom ogólny gry naszych szachistek podniósł się w ostatnich latach znacznie oraz z uwagi na załamywanie się Hermanowej po pierwszym najmniejszym niepowodzeniu w turnieju, po którym nie może ona powrócić już do końca do zwykłej swej formy.

8-me miejsce zajęła Władysława Górską (Gdańsk) z 4½ punktami a lepszą cyfrą przeliczeniową systemem Bergera, przed Krystyną Kurek która uzyskała tę samą ilość punktów. Górską wystartowała bardzo słabo przegrywając szybko pierwsze partie. Robiła wrażenie przemęczonej i bez formy. W miarę trwania turnieju grała coraz lepiej będąc pod koniec groźną dla każdej przeciwniczki.

Kurek natomiast wystartowała bardzo dobrze jednak po pierwszych niepowodzeniach „nabrała kompleksu niższości którego nie pozbyła się już do końca turnieju. Grając z obawą, nie mogła wykazać pełni swych możliwości, które sądząc po sposobie rozgrywania partii są duże. Jeśli tą młodą zawodniczką opiekują się troskliwiej niż dotychczas szczeciński WKKF, usłyszymy zapewne już w niedługim czasie o tej szachistce.

Tabele turniejową zamykają Maria Baburek (Kra-ków) z 4-ma punktami, Barbara Wojciechowska (Katowice) z 2½ punktami i Edeltrauda Balonowa (Otmęt) z ½ punktu. Braki w znajomości niektórych elementów technicznych, a zwłaszcza rozgrywania końcówek stał się przyczyną ich niepowodzeń. Biorąc pod uwagę stosunkowo krótki okres czasu w którym uprawiały grę w szachy, należy zwrócić uwagę na talent który pozwolił im zademonstrować już pewien poziom gry.

Reasumując wyniki turnieju należy przede wszystkim stwierdzić dalszą poprawę poziomu gry, oraz po-

większenie się liczby szachistek które ten poziom reprezentują.

W parze z podniesieniem się poziomu wzrasta za-ciętość gry, powodująca często iż wynik w partii za-pada dopiero po kilkugodzinnych zmaganiach w do-grywe.

Z uwag natury organizacyjnej wymienię:

1. że nie wszystkie WKKF-y i Rady Okręgowe Zrze-szeń doceniły znaczenie imprezy i nie obesały jej swymi przedstawicielkami.
2. że GKKF utrzymuje nadal złą tradycję finansową jeśli chodzi o szachowe imprezy organizowane w terenie, nie przysyłając nie tylko na czas pieniędzy ale nawet rozpracowanego budżetu tak, aby orga-nizatorzy mogli zorientować się — co, gdzie i ko-mu można wypłacić (bo kiedy — to wiadomo że po zakończeniu imprezy).
3. Ze uczestnicy turnieju szachowego powinni być ba-dani przez lekarza przed rozpoczęciem turnieju (jak to ma miejsce w innych dyscyplinach sporto-wych). Uniknęło by się wówczas wielu trudności.
4. że przed omówieniem na Prezydium Sekcji Szachów GKKF zagadnienia kto może i powinien re-prezentować barwy polskie w spotkaniach między-narodowych — powinno stanąć zagadnienie jak ma wyglądać i zachować się szachista sportowiec.

Czy za takiego można uważać zawodnika, który pod-czas zawodów obkłada się mokrymi ręcznikami i zlewa zimną wodą oraz zażywa szeregu środków lekarskich. Jeśli nie ze względu na pozostałych zawodników któ-rym łatwo udziela się zdenerwowanie, to na obserwa-torów gry w szachy należałoby to zagadnienie omó-wić szczegółowo.

A obserwatorów tych przybywało coraz liczniej z każdą następną rundą. Najliczniej przybyło ich na za-kończeniu podczas którego wręczono wszystkim ucze-stniczkom bardzo ładnie wykonane dyplomy pamiąt-kowe.

D Z I A Ł T E O R E T Y C Z N Y

Alfred Tarnowski

JESZCZE W SPRAWIE PEWNEGO WARIANTU PARTII HISPANSKIEJ

Lata ostatnie notują stopniowy wzrost zainteresowania pracami te-oretycznymi, jakie ukazują się na łamach „Szachów“. Polemiki, które wynikają na skutek ukazania się tych prac, mogłyby znacznie wzbogacić polską myśl analityczną oraz przyczynić się do podniesienia po-ziomu gry szachowej, gdyby wszyst-kim piszącym na łamach „Szachów“ zależało na tym. Zdarzają się nie-stety artykuły, z których nie trudno się przekonać, że autorom ich zale-ży przede wszystkim na oryginalno-ści w ujęciu tych artykułów, często zaś wręcz na popisaniu się kunstem beletrystycznym, przyczem nie gar-dzą oni łatwizną w postaci przesad-nej ironii i uszczypliwości. M. in. numer czerwcowy „Szachów“ 1952 (p. str. 112) zawiera artykuł krytycz-ny dr M. Szapiro, będący pewnego rodzaju komentarzem do mojego ar-tykułu, umieszczonego w numerze kwietniowym „Szachów“ 1951 r. Idzie tam o to, że pisząc swoją pra-cę analityczną na temat wariantu partii hiszpańskiej nie podałem, że

posunięcie 9. W:e5 (po 1. e4 e5 2. Sf3 Sc6 3. Gb5 a6 4. Ga4 Sf6 5. d4 e:d4 6. 0-0 Ge7 7. We1 b5 8. e5 S:e5) za-stosował m. in. Foltys na turnieju w Szczawnie - Zdroju w 1950 r. w partii z Szabo. Aby nie pogrążyć się dalej w błędzie, który mi zarzucono podaję, że wiadomo mi, iż mistrz Foltys zastosował to posunięcie jesz-cze kilkakrotnie przed turniejem w Szczawnie - Zdroju oraz że posunię-cie to zostało zastosowane wielo-krotnie przyczem w ostatnich cza-sach w r. 1950 na Olimpiadzie w Du-browniku przez Rzeszewskiego w partii z Euwem. W liczbie tej nie uwzględniam kilku własnych partii w których zastosowałem te posunię-cie, gdyż domyślam się z artykułu dr M. Szapiro, że „kryteria praktycz-ne“ mogą wyniknąć tylko w grze arcymistrzów.

Jako usprawiedliwienie dla siebie wyjaśniam, że wyżej wymienionych partii nie podałem w moim artykule z uwagi na oszczędność miejsca oraz dlatego, że żadna z nich, łącznie z partią Foltys — Szabo, poza posu-

nięciem 9. W:e5 nie ma z moim wa-riantem nic wspólnego. Co prawda autor pisze, że od 11-go posunięcia przebieg partii Foltys — Szabo i a-nalizi nieco się rozchodzą, ale radzi on sobie z tym doskonale wprowa-dzając kilka posunięć z tejże partii — zagranych tam w innej pozycji — poczym „osiągamy całkowitą iden-tyczność analizy z partią“.

Określenia: „nieco się rozchodzą“, „sytuacja bliźniaczo podobna“ nada-ją się do beletrystyki, w szachach zaś nie tylko zabierają drogę miej-sce, ale wręcz dezorientują.

Analiza szachowa to coś więcej niż liczenie posunięć i sprawdzanie pozycji. Przetawienie zaś posunięć to właśnie baza dla wielu pomyłek szachowych. O ile jednak wybaczal-ne są one w grze praktycznej, jak powiada dr A. Ameisen, o tyle w analizie domowej popełniać ich nie wolno. Autor artykułu krytycz-ne-go popełnił ten dodatkowy błąd, że nie sprawdził mojego wyjaśnienia do

13-go posunięcia czarnych, nazwał go lakonicznym i mechanicznie zastosował posunięcie z partii Foltys — Szabo 13... d6? Tymczasem w wariantach moim po dalszych posunię-

ciach 9. W:e5 b:a4 10. S:d4 0-0 11. Sc3 We8 12. Gg5 Gb7 (logiczność całej tej kontynuacji wyjaśniona została w moim artykule) 13. Sf5 musi nastąpić 13... Gf8, gdyż po 13... d6?

14. W:e7 (zamiast 14. S:e7 jak chce autor artykułu krytycznego) 14... W:e7 15. G:f6 g:f6 16. Hg4+ Kf8 17. Hg7+ Ke8 18. S:e7 przewaga białych nie ulega żadnej wątpliwości.

Dr Marek Szapiro

W SPRAWIE „SYSTEMU KREMERA”

W praktyce turniejowej nierzadko spotykamy pewne ciekawe założenie otwarcia przez białe. Charakterystyczny wstęp debiutu obejmuje: Po pierwsze — ruch Sg1-f3, po drugie — rozwinięcie Gońca na g2, po trzecie — małą rozpadę; posunięcia pionami hetmańskimi schodzą w zasadzie na plan nieco dalszy. W zależności od przebiegu otwarcia może się wyłonić partia katalońska, debiut Reti'ego, gra angielska, gambit hetmański, a nawet obrona indyjska różnego rodzaju. Mamy tu więc niezwykle elastyczne ujęcie otwarcia.

1. Sg1-f3 d7-d5

Można również grać 1... Sf6 z intencją flankowania jednego lub obu Gońców. I tak np.:

A. Fianchetto na b7.

Barcza — Ragozin (Budapeszt — Moskwa, 1949). 2. g3 b6 3. Gg2 Gb7 4. 0-0 d5 5. c4 e6 6. Se5 Gd6 7. d4 Sbd7 8. Sd3 0-0 9. Sc3 a6? (c6!) 10. Gf4! G:f4 11. S:f4 c6 12. c:d5 z lepszą grą dla białych.

Barcza — Awerbach (Budapeszt — Moskwa, 1949) 2. g3 b6 3. Gg2 Gb7 4. 0-0 e6 5. c4 Ge7 6. Sc3 0-0 7. b3 d5 8. c:d5 e:d5 9. d4 Sbd7 10. Gb2 c6 11. Wc1 Wc8 12. Se1 We8 13. Wc2 Gf8 14. Sd3 g6 15. Gh3 Gg7 16. Se5 z lekką przewagą białych.

W przytoczonych grach zwraca uwagę przerzucanie Skoczka królewskiego białych na d3!

B. Fianchetto podwójne.

Barcza — Castaldi (Wenecja 1948). 2. g3 b6 3. Gg2 Gb7 4. 0-0 c5 5. c4 g6 6. b3 Gg7 7. Gb2 0-0 8. d4 (silniejsze od 8. d3 d5! — por. partię Canal — Rubinstein, Karlsbad 1929) ... c:d4 9. H:d4! d5 10. Wd1 Hc8 11. c:d5 G:d5 12. Sc3 Gb7 13. Wc1 Sc6 14. Hh4 Hf5 15. Sd5 z przewagą białych.

C. Fianchetto na g7.

Benkö — Simagin (Budapeszt — Moskwa, 1949). 2. g3 g6 3. Gg2 Gg7 4. 0-0 c5 5. c4 0-0 6. d4 c:d4 7. S:d4 d5 8. c:d5 S:d5 9. Sb5 e6 10. Slc3 a6 11. S:d5 e:d5 12. Sc3 d4 13. Sd5 z wygodniejszą grą dla białych.

Rzeszewski — O'Kelly (Amsterdam 1950). 2. g3 g6 3. Gg2 Gg7 4. 0-0 0-0 5. c4 c5 6. d4 d5 7. d:c5 d:c4 8. Hc2 Hd5 9. Sa3 H:c5 10. H:c4 Hh5 11. Sg5 Sc6 12. h3 Se5 13. Hb5 z przewagą białych.

Benkö — Bronstein (Budapeszt — Moskwa, 1949) 2. g3 d5 3. Gg2 g6 4. 0-0 Gg7 5. d4 c5 6. c4 0-0 7. c:d5

S:d5 8. Sc3 S:c3 9. b:c3 Sc6 10. Ge3 Ge6 z obustronnymi szansami.

Barcza — Troianescu (Szcawno Zdrój 1950) 1. Sf3 d5 2. g3 g6 3. Gg2 Gg7 4. d4 Sf6 5. 0-0 0-0 6. c4 d:c4 7. Sa3 c6 8. S:c4 Ge6. Gra w przybliżeniu równa.

Chasdan — Czerniachowski (Leningrad 1951). 1. Sf3 d5 2. g3 g6 3. Gg2 Gg7 4. d4 c5 5. 0-0 c:d4 6. S:d4 a6 7. c4 d:c4 8. Ha4+ Sd7 9. Wd1 Hc7 10. Sa3 c3 11. Sab5 z przewagą białych.

Foltys — Gligorić (Wenecja 1949). 1. Sf3 d5 2. g3 g6 3. Gg2 Gg7 4. d4 Sh6 5. 0-0 0-0 6. c4 c6 7. c:d5 c:d5 8. Sc3 Sf5 9. Hb3 Sc6 z dobrą grą dla czarnych.

W praktyce więc bardziej opłaca się czarnym fianchetto na g7, niż na b7.

2. g2-g3

To właśnie stanowi najistotniejszy moment systemu: po 1... d5 gra się 2. g3, nie zaś 2. c4 ani 2. b3

2. ... Sg8-f6

Rzadziej ciąg ten ulega odroczeniu, np. Gdański — Jaszczuk (Szczecin 1949) 2... c5 3. Gg2 Sc6 4. d4 c:d4 5. S:d4 e6 6. 0-0 Sf6 7. c4 Hb6 8. S:c6 b:c6 9. Hc2 Gb7? 10. b3 Ge7 11. Gb2 0-0 12. Sc3 c5? 13. c:d5 e:d5 14. Sa4 z lepszą grą białych.

3. Gf1-g2 e7-e5

Dobrą obronę daje przejście do nowojorskiego wariantu otwarcia Reti'ego przez 3... Gf5. I tak:

W partii Barcza — Smysłow (Budapeszt — Moskwa, 1949) nastąpiło 4. 0-0 e6 5. c4 Sbd7 6. b3 Ge7 7. Sc3 (Reti zwykle wyprowadzał Skoczka na d2, by nie przesłaniać przekątnej czarnopolowego Gońca) ... c6 8. Gb2 h6 9. d3 0-0 10. c:d5 (tu zaleca teoria 10. Wc1 celem przegrupowania: Wc2 i Ha1) ... e:d5 11. Sd4 Gh7 12. e4? (Gh3!) ... Gc5! z lepszą grą czarnych.

W partii Barcza — Gawlikowski (Szcawno Zdrój 1950) zagrano 4. c4 c6 5. c:d5 c:d5 6. Hb3 Hb6 7. H:b6 a:b6 8. Sc3 Sc6 9. d3 e6 10. Gf4 Gc5 11. 0-0 Ke7 z mniej więcej równą końcówką.

Barcza — Rossolimo (Wenecja 1949) 4. c4 c6 5. c:d5 c:d5 6. Hb3 Gc8 7. d3 Sc6 8. Gf4 e6 9. Sc3 Gd6 10. G:d6 H:d6 11. Sb5 He7 12. Wc1 0-0 13. Sbd4 Gd7. Gra równa.

Plater — Fuster (Warszawa 1949).

4. 0-0 c6 5. d3 e6 6. Sbd2 Gc5 7. He1 h6 8. e4 Gh7 9. e5 Sfd7 10. Sb3 Gb6

11. Gd2 c5 12. He2 Sc6 13. h4 Gf5 14. c4 d4 i czarne stoją lepiej.

4. 0-0

Albo 4. d4 c:d4 5. 0-0 Gg4 6. S:d4 e5 7. Sf3 Sc6 z dobrą grą czarnych (dr Tartakower — Alechin, Nottingham 1936).

Köberl w partii z Pytlakowskim (Szcawno Zdrój 1950) zagrał 4. c4, po czym nastąpiło: 4... Sc6 5. 0-0 e5! 6. c:d5 S:d5 7. d3 Ge7 8. Sc3 Sc7 (Ge6!) 9. Ge3 0-0 10. Wc1 Wb8 11. Sd2 Sd4 z nieco wygodniejszą grą dla białych. Wyraźniej uwydatniła przewagę czarnych w centrum partia Lisicy — Botwinnik (Leningrad 1932). 8. Sbd2 0-0 9. Sc4 f6 10. Ge3 Ge6 11. a4 Hd7 12. Hd2 b6 13. Wfc1 Wac8 14. Hd1 Kh8 15. Gd2 Wfd8.

4. ... e7-e6 5. d2-d4 Sb8-c6

Druga możliwość, wcale nie gorza, polega na 5... c:d4 6. S:d4 Gc5. Np.

Barcza — Kotow (Budapeszt — Moskwa, 1949) 7. c4 0-0 8. Sb3 Gb6 9. c:d5 S:d5 10. Sa3 Sc6 11. Sc4 Gc7 12. Se3 Sce7 z dobrą grą czarnych.

Barcza — Flohr (Budapeszt — Moskwa, 1949) 7. c4 0-0 8. Sb3 Gb6 9. Sc3 d:c4 10. H:d8 W:d8 11. Sd2 Sd5 12. S:c4 S:c3? 13. b:c3 Gc7 14. Gf4! Gra białych swobodniejsza, ale pionowy hetmański słabe.

Zita — Pytlakowski (Szcawno - Zdrój 1950) 7. Sc3 Sc6 8. S:c6 b:c6 9. Sa4 Gd6 10. c4 0-0 11. b3 Ga6 z dobrą grą czarnych.

6. c2-c4

To posunięcie uważane jest za najlepsze. W partii Ufimcew — Lewenfisz (Półfinał XVII mistrzostw ZSRR) zagrano 6. b3 c:d4 7. S:d4 Gc5 8. Gb2 0-0 9. c4 i teraz wg Tołusza do wyrównania prowadziło 9. ... G:d4 10. G:d4 S:d4 11. H:d4 d:c4.

6. ... c5:d4!

Słabsze jest 6... d:c4. Tajmanow proponuje na to 7. Se5! (7... S:d4? 8. e3), twierdząc, że czarne nie zdołają wyrównać ani po 7... S:e5 8. d:e5 H:d1 9. W:d1 Sd7 10. f4 ani po 7... Gd7 8. S:c6 G:c6 9. G:c6 b:c6 10. Ha4.

Inną próbę obalenia bicia na c4 demonstruje partia Barcza — Richter (Karlove Vary 1948) 7. Ha4 Gd7 (7... c:d4? 8. S:d4 H:d4 9. G:c6+ Gd7 10. Wd1 G:c6 11. H:c6+ b:c6 12. W:d4) 8. d:c5! Sa5 9. Hc2 G:c5 10. Se5 Wc8 11. Sc3 b5 (h6!) 12. Gg5! Hb6 13. Wad1! z lepszą pozycją dla białych.

7. c4:d5 e6-d5 8. Sf3:d4 Gf8-e7 9. Sb1-c3 0-0

W rezultacie wyłoniła się pozycja często spotykana w obronie Tarrascha i w partii katalońskiej, gdzie słabość piona d5 rekompensują czarnym: a) swobodna gra figurowa, b) perspektywa wykorzystania otwartych linii „c“ i „e“. Pozycję tę zacierpnęliśmy z partii Zita — Tajmanow (Szczawno - Złirój 1950).

Tak w zarysie wygląda obraz omawianego systemu gry. Widzimy, że wspomniana przez nas na wstępie elastyczność ujęcia debiutu przez białe stanowi czynnik mocno obosieczny. Romanowski podkreśla wybitnie pozytywny charakter wariantów, a Tajmanow pisze wprost: „Istotnym minusem systemu okazuje się pewna opieszałość w rozwoju sił. Dzięki temu czarne uzyskują znaczną swobodę w centrum, co, zdaniem moim, w pełni równoważy ich szansę“.

Co się tyczy autorstwa systemu, komentatorzy dość zgodnie wskazują na węgierskiego mistrza, Gedeona Barcę. Najwcześniejsza spośród znanych mi partii Barczy, granych tym systemem, odnosi się do roku 1942. Nie twierdzą, że nie stosował on tego debiutu i przedtem. Pragnę jednak ze swej strony zwrócić uwagę teoretyków na inne nazwisko. Leon Kremer, mistrz polski, grywał z upodobaniem 1. Sg1-f3. Często w

drugim posunięciu grał c2-c4 lub b2-b3. Bywało wszakże, że wybierał on właśnie system elastyczny. Oto np. początek partii z dr St. Kohnem (Warszawa 1927): 1. Sf3 f5 2. g3 Sf6 3. Gg2 Sc6 4. c4 e5 5. d3 Gb4+ 6. Sfd2 0-0 7. Sc3 d6 8. 0-0 Ge6.

Bardziej interesująco przedstawia się partia Kremer — Vojnow Monachium 1936): 1. Sf3 e6 2. g3 d5 3. Gg2 c5 4. d4 Sc6 5. 0-0 Sf6. A z tym początek pokrywa się z przeanalizowanym wyżej wariantem głównym! Jak to wyżej wykazano, posunięcia 6. b3 i 6. c4 nie dają białym przewagi. Przypatrzmy się kontynuacji Kremera: 6. a3! Hb6 7. d:c5 G:c5 8. b4 Gd6? (Ge7) 9. c4 Hc7 10. Sc3 a6 11. c:d5! (wstęp do dłuższej kombinacji) ... S:b4 12. d:e6! H:c3 (G:e6) 13. H:d6!! Sc6 (H:a1 14. e:f7+ K:f7 15. Gd2) 14. e:f7+ K:f7 15. Gd2 Hc4 16. Sg5+ Kg6 (inaczej 17. Wac1 i 18. W:c6) 17. Wac1 Ha4 18. Gd5 Wd8 19. Gf7+ Kh6 20. Se6+ i mat najdalej w 2 posunięciach.

Na zakończenie jeszcze jedna partia: Kremer — Pogorieły (Warszawa 1939) 1. d4 Sf6 2. Sf3 d5 3. g3 c5 4. Gg2 Sc6 5. 0-0 e6. Znowu (z przedstawieniem ciągów) mamy pozycję wariantu głównego. I znowu Kremer gra jak wyżej! 6. a3! c:d4 7. S:d4 Gc5 8. S:c6 b:c6 9. c4 0-0 10. Hc2 Sd7 11. Sc3 Ga6 12. b3 Wac6

13. Gb2 He7 14. Wad1 Gb6 15. Hd2 Sc5 16. c:d5! e:d5 17. b4 Sb3 18. Hf4 d4 19. Sa4 H:e2 20. Wfe1 Hh5 21. S:b6 a:b6 22. Gf3 Hb5 23. Ge2 Ha4 24. G:a6 H:a6 25. Hf3 Ha4 26. Wd3 c5 27. b:c5 (W:b3, c4) ... S:c5 28. W:d4 Hc6 (Hc2!) 29. Wg4! f6? (przegrywa 29... H:f3 30. W:g7+ Kh8 31. W:f7 Kg8 32. Wg7+ Kh8 33. Wg6+; należało grać 29... g6 30. Hc3 f6 31. Hc4+ Wf7 z ciężką pozycją) 30. W:g7+!! K:g7 31. Hg4+ Kf7 (Kh8 32. We7 Wg8 33. Hh4 Wg7 34. G:f6 Wcg8 35. Hh6 Se6 36. W:e6!) 32. Hh5+ Kg8 33. Wg7 He4 34. W:e4 S:e4 35. Hd5+ i czarne poddały się.

Wydaje mi się, że przytoczone dane, jakkolwiek narazie szczupłe, mogą już dziś rzucić pewne światło zarówno na kwestię autorstwa, jak i na sam charakter systemu. Łączenie systemu „pozycyjnego“ z nazwiskiem mistrza o wybitnym temperamencie kombinacyjnym brzmi, co prawda, paradoksalnie. Warto jednak przyjrzyć się, jak mistrz Kremer debiut ten rozwiązywał. W wariacie 1. Sf3 d5 2. g3 Sf6 3. Gg2 c5 4. 0-0 e6 5. d4 Sc6 grał on 6. a3! (co na to dzisiejsza teoria?) i zawiązywał ostrą walkę. Sądzą więc, że postawiona w niniejszym artykule teza dotycząca „systemu Kremera“ zasługuje na staranne rozpatrzenie pod kątem historycznym i rzeczowym.

Dr A. Ameisen

Z NOTATEK STAREGO SCEPTYKA

Mam ochotę stoczyć dziś „bitwę o wykrzyknik“. O ten wykrzyknik mianowicie, którym mistrz Plater (białe) zaopatrzył 22. ruch swej partii z mistrzem Gadallńskim z międzynarodowego turnieju w Sopocie w r. 1951. Znajdziecie partię tę w 4 Nr „Szachów“ z kwietnia br. Po 21 ruchu czarnych powstała pozycja następująca:

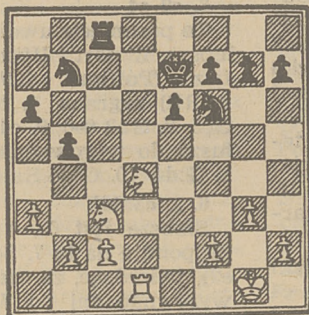

Przyjrzyjmy się sytuacji! „Przewaga pionów na skrzydle hetmana“ białych skompensowana jest u czarnych przewagą piona w centrum. Ale białe mają figury scentralizowane, szczególnie dobrze stoi Sd4; o czarnych jeszcze tego powiedzieć nie można. Czarny król na wypadek uproszczonej końcówki stoi bliżej centrum, ale w tej chwili z pewnych względów jest może zanadto eksponowany.

W tej sytuacji Plater robi ruch 22. Sc3-a2, który sam nazywa „pozornie dziwnym posunięciem“, zaopa-

truje go w wykrzyknik i wypowiada uwagę, że czarne zechcą w przyszłości wykorzystać przewagę piona w centrum i że białe, nie mogąc się wobec tego biernie przypatrywać „nadchodzącej burzy“ — muszą „za wszelką cenę uaktywnić piony na skrzydle hetmańskim i tam przenieść walkę“.

Czy to nie jest gruba przesada? Prawda — czarne mają przewagę w centrum, ale realizacja tej przewagi — jeśli w ogóle się powiedzie — jest muzyką dalekiej i wątpliwej przyszłości. I dla tego dalekiego cienia groźby dobrowolnie zlikwidować własną przewagę pionów na skrzydle hetmana i dążyć do zdwojenia białych pionów? Nie byłoby chyba logiki w szachach, jeśliby zrobienie z 3 zdrowych pionów — 2½ słabych pionów zasługiwało na wykrzyknik. Spróbujmy to zresztą udowodnić.

Zobaczymy: 22... Sf6-d5 23. Sa2-b4 Sd2-b4 Sd5:b4 24. a3:b4 Sb7-d6!

Czarne wprowadzają do gry skoczek i uniemożliwiają w przyszłości szacha białym skoczkiem na f5

25. Wd1-a1

Znacznie lepsze było 25. f4.

25. ... e6-e5! 26. Sd4-f3 f7-f6

Białe mają teraz do wyboru dwie alternatywy:

A) 27. c2-c3, albo B) 27. Wa1:a6.

A) 27. c2-c3, 27... Wc8-c6 28. Sf3-d2 Ke7-e6 29. Sd2-b3 Sd6-b7 30. Sb3-a5 (a) Sb7:a5 31. Wa1:a5 (po 31. b:a5 czarne zyskują co najmniej piona przez 31... Wc4) Ke6-f5 i czarne mogą przystąpić do realizacji swojej przewagi pionów w centrum, czemu białe chciały tak bardzo zapobiec.

A teraz jeśli białe w 30. ruchu zagrają (a) 30. Sb3-c5+ to 30... Sb7:c5 31. b4:c5, Ke6-d5 32. Wa1-d1+ (Po 32. b4 nastąpiłoby 32... Kc4 i po 33. Wa3 albo 33. Wc1 wygrywa oboje królem piona c3 i zaatakowania w następnych ruchach wieży i piona) Kd5:c5 33. Wd1-d7 g7-g5 34. Wd7:h7 Kc5-c4 35. h2-h4 g5.h4 36. g3:h4 (Po 36. W:h4+ wygrywa 36... Kb3. 37. Wb4+, Kc2 i następnie 38... Wc4) Kc4-b3 37. h4-h5 Kb3:b2 38. h5-h6 Kb2:c3 z wygraną dla czarnych końcówką. Druga ewentualność: B) 27. Wa1:a6. 27... Wc8:c2 28. Wa6-a7+ Ke7-e6 29. Wa7:g7 h7-h6 30. Wg7-g6 Sd6-f7 31. Sf3-e1 (b) Wc2:b2 32. Se1-d3 Wb2-b1+ 33. Kgl-g2 Ke6-f5 34. Wg6-g7 Sf7-d6 35. Wg7-d7 Sd6-c4 36. Wd7-b7 Wb1-b3 37. Wb7-d7 Sc4-b2 z zyskiem piona. Jeśli w 36. ruchu zagrają białe zamiast 36. Wb7 — 36. Wd5 to 36... Wb3. 37. Kf1 (po 37. Kf3 nastąpi 37... W:d3+!) Ke4. 38. Sc5, K:d5. 39. S:b3. Sa3 również ze zdobyciem piona.

Białe w 31. ruchu zagrać mogą (b) skoczkiem zamiast na e1 — na h4:31. Sf3-h4. Dalszy ciąg będzie wówczas następujący 31... Wc2-c4! 32. g3-g4 h6-h5 33. h2-h3 Sf7-g5! 34. Sh4-f5 h5.g4 35. Sf5-e3 Wc4-c1+ 36. Kgl-g2 (na 36. Kh2 nastąpi 36... Sf3+. 37. Kg3, Wg1+. 38. Sg2, W:g2+. 39. K:g2, Sh4+) g4:h3+ i wygrywa.

Na tym kończy się „bitwa o wykrzyknik“ i myślę, że mistrz Plater nie będzie się przy nim upierał. Myślę też, że szachiści bardziej agresywnego typu po 22 ruchu białych 22. Sc3-a2 zaryzykowałyby może tzw. „atak mniejszościowy“ 22... a6-a5 dwoma pionami czarnymi na trzy białe. Ale to kryłoby w sobie po pierwsze pewne ryzyko, a po drugie — uniemożliwiłoby przeciwnikowi zepsucie jego „przewagi pionów na skrzydle hetmana“, a tego nikt przecież chętnie nie robi.

D Z I A Ł P A R T I I

854

PARTIA KATALOŃSKA

grana na X Olimpiadzie w Helsinkach w sierpniu br.

Smysłow
(ZSRR)

Evans
(USA)

1. d2-d4 Sg8-f6 2. c2-c4 e7-e6 3. g2-g3 d7-d5 4. Gf1-g2 d5:c4 5. Hd1-a4+ Sb8-d7 6. Ha4:c4 c7-c5 7. Sg1-f3 a7-a6 8. d4:c5

Nowsza, mało jeszcze zbadana idea. Białe nie chcą dopuścić do normalnej w tym debiucie kontrakcji czarnych na lewym skrzydle, związanej z manewrem b7-b5, Gb7 i Wc8 z ew. c:d4 lub c5-c4. I w ten jednak sposób białym raczej trudno wydobyc coś realnego z tego spokojnego otwarcia.

8. ... Gf8:c5 9. Hc4-h4 0-0 10. 0-0 Sf6-d5

Czarne zupełnie słusznie proponują wymianę hetmanów, licząc na prawie równą końcówkę, albo, jak kto woli „grę środkową bez hetmanów“. Dobrze było oczywiście również 10. ... Ge7, poczem jednak białe mogłyby osiągnąć pewien nieznaczny nacisk na pozycję roszady czarnych.

11. Hh4:d8 Wf8:d8 12. Sb1-d2 b7-b5 13. Sd2-b3 Gc5-b6 14. Gc1-g5 Wd8-e8(?)

Posunięcie to nie zasługuje jeszcze coprawda na nazwę „błąd“, widać w nim jednak jak gdyby pewną lekkość i niepewność. Właściwie było konsekwentne 14. ... f6 i jeśli 15. Gd2 to 15. ... Sc5! (16. Sa5? Se4, albo 16. Sf-d4, Kf7!) z najzupełniej równą grą.

15. Gg5-d2 a6-a5

Białe groziły ułożeniem jednej ze swych lekkich figur na a5 i temu pragną czarne zapobiec, doprowadzi to jednak ostatecznie do opanowania przez białe ważnego pola c4. Nie-dobre już jednak było teraz 15. ... Sc5 wobec 16. Sf-d4! i czarne nie mają ruchu Kg8-f7, grozi zaś S:c5, G:c5,

Sb3 i Sa5 oraz ew. izolowanie piona „d“ (w pewnych wariantach).

16. a2-a4! b5-b4 17. Wf1-c1 Gc8-a6 18. Sf3-d4 Sd7-e5 19. Wc1-c2 Wa8-c8 20. Wa1-c1 Wc8:c2 21. Wc1:c2 We8-c8 22. Wc2:c8+ Ga6:c8

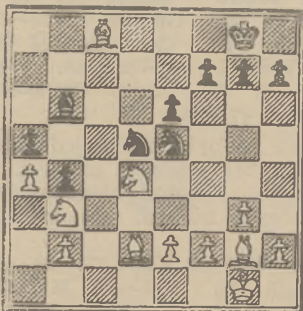

Wytworzyła się lekkofigurowa końcówka, w której wydaje się, że możnaby już właściwie zgodzić się na remis... Smysłow nie porzuca jednak jeszcze myśli o zwycięstwie licząc (i jak się okazało słusznie!) na swoją wspaniałą technikę, oraz pewne mikroskopijne słabości w obozie czarnych.

23. Sd4-f5!

Wymusza dalsze osłabienie pozycji czarnych pionów, gdyż grozi po prostu 24. G:d5 (24. ... e:d5?? 25. Se7+), a jeśli 23. ... Gb7 to 24. Se7+! i czarne muszą albo pogodzić się z losem i dopuścić do izolowania piona „d“ (po 24. ... Kf8) albo dać przeciwnikowi silną parę gońców (po 24. ... S:e7 25. G:b7).

23. ... e6:f5 24. Gg2:d5 Se5-g4 25. e2-e3 Gc8-d7

Pion a4 jest niemożliwy do obrony, ale...

26. Sb3-d4! Gb6:d4 27. e3:d4 Gd7:a4 28. Gd5-c4

...wzajemian zaś uzyskały białe wreszcie atut pary gońców i nadszczącej groźnego wolnego piona „d“. Rozpoczyna się teraz druga faza tej niezwykle ciekawej i pouczającej końcówki.

28. ... Sg4-f6 29. d4-d5! Ga4-c2 30. f2-f3 Sf6-e8 31. Gd2-f4 Gc2-a4

Białe gońce opanowują całą sza-

chownicę. Awansowanie czarnych pionów na lewym skrzydle: 31. ... a4 32. Kf2, a3 33. b:a3, b:a3 prowadziło po 34. Ga2! i 35. Gc1 jedynie do straty piona a3.

32. Kgl-f2 Kg8-f8 33. Kf2-e3 Kf8-e7 34. Ke3-d4!

Białe prowadzą tę końcówkę w wielkim stylu, nie licząc z dalszymi materialnymi „inwestycjami“. Obecnie oddają one drugiego piona, ale za to przedostają się królem wgłąb pozycji czarnych.

34. ... Ga4-d1 35. Kd4-c5! Gd1:f3 36. d5-d6+! Ke7-d7 37. Gc4-b5+!

Oczywiście znacznie lepsze niż bicie na f7. Trzy figury białe w połączeniu z pionem d6 pracują ze straszłą siłą i czarne są zupełnie zduszone.

37. ... Kd7-d8 38. Kc5-b6 Se8-f6

„Wieżień“ próbuje wymknąć się, ale nie na długo... Próba wyprowadzenia go przez g7 prowadziła po np. 38. ... g6 39. K:a5, Sg7?? do natychmiastowej katastrofy po 40. Gg5+.

39. Gf4-g5! Gf3-d5 40. Kb6:a5 b4-b3 41. Ka5-b4 Gd5-e6 42. Gb5-a4 Kd8-c8 43. Gg5:f6! g7:f6

Rozpoczyna się trzecia faza tej przepięknej końcówki — zwykła końcówka z jednobarwnymi gońcami, gładko już przegrana dla czarnych, gdyż wobec nieszczęśliwych „trojaczków“ na linii „f“ białe mają praktycznie nie piona mniej, ale przeciwnie — piona więcej! Los piona b3 jest oczywiście również przesadzony.

44. d6-d7+!

Zbyt pospieszne okazałyby się „wyprostowanie“ trojaczków za pomocą 44. G:b3? Kd7 45. G:e6+?? f:e6 46. Kc5 wobec 46. ... e5! 47. b4, e4 i białe już nie wygraają!...

44. ... Kc8-d8

Po 44. ... G:d7? 45. G:d7+, K:d7 46. K:b3, końcówka jest elementarna i dlatego czarne oczywiście unikają wymiany gońców. Pouczającym manewrem wpędzają jednak teraz białe przeciwnika w „zugzwang“ zmuszając do tej wymiany.

45. Ga4-b5! Kd8-c7

Albo 45. ... Gd5 46. Kc5, Gf3 47. Kd6, Gg4 48. Gc4, Gd1 (inaczej 49. Gb3) 49. G:f4, h6 50. Ge6, Gc2 51. Gd5, Gd1 52. Ke6, Gc2 53. Gc6 i czarne tracą wszystkie piony na czarnym skrzydle.

46. Gb5-c6! Kc7-d8 47. Gc6-a4 Kd8-e7 48. Kb4-c5! Ge6:d7

Rezygnacja, połączona jednak z ostatnią jeszcze chytrą pułapką...

49. Ga4:b3!

Ciężką omyłką byłoby „najprostsze“ 49. G:d7? K:d7 50. Kc4, gdyż po 50. ... f4!! 51. g:f4, Ke6 52. K:b3, Kf5 53. Kc4, K:f4 białe już nie wygrają, np. 54. Kd4, Kg4, albo 54. b4. Ke5 55. b5 (55. Kc5, Ke6!) Kd6 56. Kd4, f5! 57. Ke3 (57. b6, Kc6 58. Ke5, K:b6 59. K:f5, Kc5) Kc5 58. Kf4, K:b5 59. K:f5, Kc5 60. Kf6, Kd5 61. K:f7, Ke5 62. Kg7, Kf5 63. K:h7, Kg4 i remis!

49. ... Gd7-e6 50. Gb3-d5!

Pointe'a.

50. ... Kc7-d7 51. b2-b4 Kd7-c7 52. b4-b5 Ge6:d5

Gorzki przymus. Po 52. ... Kd7 nastąpi 53. b6, Kc8 54. Kd6, Kb8 55. G:e6, f:e6 56. K:e6 itd.

53. Kc5: d5

Ostatnia, czwarta faza: końcówka pionowa. elementarnie wygrana dla białych.

53. ... Kc7-b6 54. Kd5-c4! Kb6-b7 55. Kc4-c5 Kb7-c7 56. b5-b6+ Kc7-b7 57. Kc5-b5 h7-h5 58. h2-h4! Kb7-b8 59. Kb5-c6 Kb8-c8 60. b6-b7+ Kc8-b8 61. Kc6-b6 f5-f4 62. g3:f4 f6-f5 63. Kb6-c6 f7-f6 64. Kc6-d6 Kb8:b7 65. Kd6-e6 i czarne poddały się.

Znakomita końcówka pozostawiająca niezatarte wrażenie, prawdziwa ozdoba X Olimpiady. Przypomina ona te arcydzieła, które w okresie najwspanialszej świetności tworzyli dr. Lasker, Capablanca i przede wszystkim Rubinstein, wygrywając partie, w których przeciwnik nie zrobił właściwie ani jednego błędu...

(Uwagi St. Gawlikowskiego)

855

OBRONA CARO — KANN

grana na X Olimpiadzie w Helsinkach w sierpniu rb.

Tarnowski (Polska) van Scheltinga (Holandia)

1. e2-c4 c7-c6 2. d2-d4 d7-d5 3. Sb1-c3 d5:e4 4. Sc3:e4 Sb8-d7 5. Sg1-f3 Sg8-f6 6. Se4-g3

Częściej grywa się w tym miejscu 3. S:f6+, aby po 6. ...S:f6 zmniejszyć nacisk czarnych na pola e5 i c5. Posunięcie w tekście opóźnia nieco rozwój czarnych, przyczem zagrożony zostaje ważny w późniejszym ataku skoczek, wobec czego posunięcie 6. Sg3 wydaje się lepsze od 3. S:f6+.

6. ...e7-e6 7. Gf1-d3 Gf8-e7 8. 0-0 1-0 9. Hd1-e2

Wzmacnia nacisk na punkt e5 oraz diagonalę fl-a6, która zostanie osłabiona po koniecznych posunięciach czarnych c6-c5 i b7-b6. Ponadto posunięciem w tekście unikają białe wymiany hetmanów, względnie swego białopolowego gońca, co groziło po 9. ...c5.

9. ...c6-c5 10. c2-c3 c5:d4

Lepsze było 10. ...b6.

11. Sf3:d4 Sd7-c5 12. Gd3-c2 Wf8-e8

Niekorzystne było dla czarnych 12. ...b6 gdyż po 13. Sc6 i 14. S:e7 straciłyby one parę gońców przy otwartym centrum.

13. Gc1-g5 Sf6-d5 14. Gg5:e7 Hd8:e7 15. Wf1-e1 b7-b6 16. Wa1-d1 Gc8-b7 17. He2-g4 Sd5-f6 18. Hg4-h4 He7-c7

Groziło 19. Sd-f5.

19. We1-e3 Wa8-d8 20. Wd1-e1 Sc5-d7 21. Sg3-h5 Hc7-c5

Interesujący wariant mógł wyniknąć po 21. ...S:h5. Nastąpiłoby wówczas 22. G:h7+, K:h7 23. H:h5+, Kg8 24. Wh3. f6 25. Hh7+, Kf7. 26. Wg3 i mat w kilku posunięciach.

22. Sh5:f6+ Sd7:f6 23. Gc2:h7+ Kg8-f8 24. Gh7-b1 Hc5-h5 25. Hh4:h5 Sf6:h5 26. Gbl-e4 Gb7:e1 27. We3:e4 Sh5-f6 28. We4-e5 Wd8-d7 29. f2-f3 We8-c8 30. Kgl-f2 g7-g6.

Białe zdobyły piona, jednakże realizacja tej przewagi nie jest łatwa. Zadanie uprościł nieco niedoczas, w którym znaleźli się obaj przeciwnicy.

31. We1-e2 Kf8-g7 32. h2-h3 Sf6-d5 33. We2-d2 Kg7-f6 34. We5-c4 Sd5-e7 35. Sd4-b3 Wd7:d2+ 36. Sb3:d2 Se7-f5 37. We4-c4 Wc8-d8 38. Sd2-e4+ Kf6-g7 39. Wc4-c7 a7-a5 40. Kf2-c2 Wd8-d5 41. g2-g4 Sf5-h4 42. d2-c3-c4 Wd5-e5.

Zapisane posunięcie. Nieco dłużej mogły czarne stawiać opór po 42... Wd4.

43. Ke2-f2 Kg7-f8 44. Se4-f6! i czarne poddały się wobec nieuchronnej straty jakości.

(Uwagi A. Tarnowskiego)

856

PARTIA HISZPAŃSKA

grana na X Olimpiadzie w Helsinkach w sierpniu rb.

Byrne (U.S.A.) Śliwa (Polska)

1. e2-e4 e7-e5 2. Sg1-f3 Sb8-c6

3. Gf1-b5 a7-a6 4. Gb5:c6 d7:e6

5. Sbl-c3 Gf8-c5

Teoria poleca w tym miejscu 5...f6, 6.d4, e:d4 i t.d., aby więc uniknąć znanych wariantów, związanych z ruchem d2-d4 zagrałem powyższe posunięcie. Gdyby teraz białe odpowiedziały 6. S:e5 to 6... G:f2+ 7.K:f2, Hd4+ i 8...H:e5.

6. d2-d3 f7-f6 7. Gc1-e3 Ge5:e3 8.f2:e3 Sg8-h6(!)

Ruch ten wyjaśnia poprzednią wymianę. Punkt e5 musi zostać wzmocniony, jeżeli jednak czarne chciałyby to osiągnąć przez Sg8-e7-g6, to mogłoby się okazać, że punkt e7 jest potrzebny dla hetmana, a skoczek na g6 stoi niezbyt pewnie z uwagi na h2-h4-h5. Poza tym skoczek z f7 może przez d6 wejść skutecznie do gry.

9. Hd1-e2 Hd8-e7 10. 0-0-0 Gc8-d7

Oczywiście jeśli 10...Gg4 to 11.h3 z wygraniem tempa, dobrze wygląda natomiast 10...Ge6. Nie chciałem jednak liczyć się wówczas z możliwym wariantem 11.d4, Sf7. 12.d5 znów z zyskiem tempa przez białe.

11.h2-h3 0-0-0 12.g2-g4 Sh6-f7 13.Wh1-g1 Sf7-d6

Nie przechodzi wprawdzie 13...h6 ze względu na 14.Sh4 z trudnościami dla czarnych, ale przecież 13...Ge6 wydaje mi się nieco pewniejsze, gdyż pozostawiony narazie na f7 skoczek przeszkadzałby ewentualnemu g4-g5.

14.Wd1-fl Gd7-e6 15.Sf3-h4

Ruch ten jest niedokładny, gdyż pozwala czarnym na korzystne rozwiązanie problemów królewskiego skrzydła. Bardziej podobało mi się 15.h4 z groźbą 16.g5

15...g7-g5! 16. Sh4-f3

Trochę lepsze było 16. Sf5, gdyż wówczas punkt g4 byłyby trudny do zaatakowania. Czarne po 16...G:f5 pozbyłyby się przystołego piona f6 i grając następnie h7-h5 lub e5-e4 otrzymałyby zupełnie dobrą partię. W dalszym ciągu gry słabość piona f6 okaże się iluzoryczna, natomiast wystąpi bardzo jaskrawie słabość piona g4.

16. ... h7-h5 17. Hd2-f2 h5:g4 18. h3:g4 Wh8-h6

Broni punktu f6, umożliwiając w odpowiednim momencie zdwojenie wież. Czarne stoją obecnie lepiej, dzięki obsadzeniu wolnej linii „h“ i naciskowi na piona g4. Jedyna możliwość uzyskania kontrszans przez białe leży w przeprowadzeniu przeboju w centrum przez d3-d4.

19. b2-b3 He7-h7 20. a2-a4

Ruch ten wykazuje, że białym trudno już znaleźć rozsądny plan gry. Dodatkowo jednak prowadzi on do osłabienia pozycji białego króla, co oczywiście jest na rękę czarnym, które mają zamiar po uprzednim przygotowaniu i zabezpieczeniu się — przystąpić do ataku na pozycję rozszady białych.

20. ... Kc8-b8 21. Kc1-b2 c6-e5

Wymierzone głównie przeciw d3-d4, grozi jednak jednocześnie zaw sze c5-c4 z rozbięciem pozycji białego króla.

22. a4-a5 Hh7-d7 23. Hf2-g2 Wd8-h8 24. Wf1-d1 Hd7-c6!

Groziło 25.d4. Gdyby białe zagrały i teraz 25.d4 to 25...c:d4. 26. e:d4, S:e4. 27. S:e4, H:e4. 28. d:e5 (28. Wel, Hf4. 29. d:e5, Gd5!) Gd5! lub 28...Wh3 z atakiem na skoczka f3. Widząc niemożność zagrania d3-

Hd1, H:h3. 43. Hd8+, Kh7. 44. Hc7+, Kh6. 45. H:c5. 37. Hd3-d4 Hb6:d4 38. Sf5:d4 Wf8-c8 39. f4-f5 c4-c3 40. f5-f6 Sg7-e8 41. b2-b3

Prościej wygrywało 41. f7 i po odejściu skoczka — 42. e6.

41. ... a4:b3. 42. a2:b3 Wc8-c7 43. Sd4-c6 Wc7-h7 44. Sc6-e7 Wh7:h3 45. f6-f7 Wh3-h1+ 46. Kc1-c2 Wh1-h2+ 47. Kc2-d1

Oczywiście nie 47. Kd3?? Wd2 mat! Czarne poddały się. (Uwagi inż. E. Śliwy)

858

OBRONA STAROINDYJSKA

grana na X Olimpiadzie Szachowej w Helsinkach w sierpniu 1952 r.

W. Litmanowicz
Polska

E. Heller
ZSRR

1. d2-d4 Sg8-f6 2. c2-c4 g7-g6 3. Sb1-c3 Gf8-g7 4. Sg1-f3 0-0 5. g2-g3 d7-d6 6. Gf1-g2 Sb8-d7 7. 0-0 e7-e5 8. b2-b3

Przygotowując się do partii z Hel-lerem zdecydowałem się rozegrać z nim i wypróbować najnowszy system gry, zastosowany przeciwko obronie staroindyjskiej przez białe w partiach Bronsteina — Kotowa i Flohra — Petrosjana w XIX mistrzostwach ZSRR.

8. ... Wf8-e8. 9. Hd1-e2 c7-c6 10. Wf1-d1

Białe wstrzymują się na razie z zagranieciem e2-e4, pragnąc nie dopuścić do normalnego w tym otwarciu ustawienia swych figur przez czarne. Posunięcie w tekście, zastosowane przez Bronsteina i Flohra, dopuszcza do zagrania przez czarne 10. ... e4, jednakże to ostatnie jest dla czarnych niekorzystne z powodu 11. Sg5 d5 12. c:d5 c:d5 13. Sb5!

Na turnieju pamięci Maroczy'ego w Budapeszcie 1952 r. Stahlberg zagrał przeciwko Hellerowi 10. Gb2, po czym nastąpiło 10. ... e4 11. Sg5 e3 12. f4 (jeśli 12. f:e3 to 12. ... Gh6!) 12. ... Sf8 13. d5 Gf5 14. Hc1 h6 15. Sf3 c:d5 z doskonałą grą dla czarnych.

10. ... a7-a6

Teraz już czarne grożą zagrać 11. ... e4, albowiem pole b5 jest białemu Skoczkowi odebrane. We wspomnianych wyżej partiach Bronsteina — Kotowa i Flohra — Petrosjana czarne grały 10. ... Ha5, po czym nastąpiło 11. e4 Sf8 12. d5 c5. Od tego miejsca partie te potoczyły się w różny sposób, a mianowicie: Bronstein zagrał 13. a4, co jest słabsze, natomiast Flohr zagrał 13. Se1! i po 13. ... Sh5 14. Gf3 Hd8 15. He2 Sf6 16. a3 białe uzyskały wyraźną przewagę.

11. e2-e4

Drugi system gry dla białych związany jest z posunięciem 11. d5 i dalszym wstrzymywaniem się z zagranieciem e2-e4. Po 11. d5 może nastąpić 11. ... c5 12. Sg5 h6 13. Sh3 i następnie 14. f4 (jeśli 13. ... g5, to 14. f3), albo też 11. ... c:d5 12. c:d5! (12.

S:d5? S:d5 13. c:d5 f5! z przewagą czarnych, przy czym należy pamiętać o tym, że nie wolno w tym wariancie grać 13. W:d5 z powodu 13. ... e4 14. Sd4 Sb6 z wygraną czarnych) — i groźba 13. Sb5 jest dla czarnych wysoce nieprzyjemna.

11. ... b7-b5

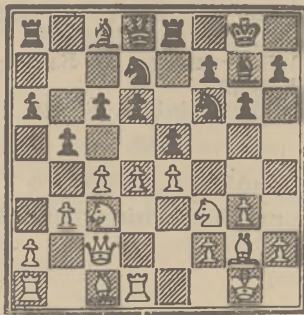

12. d4-d5

Posunięcie to, aczkolwiek zgodne z duchem otwarcia, nie jest najlepsze. Wydaje mi się, że najlepszy sposób obalenia strategii czarnych to 12. Ga3! Posunięcie to wybrałem przy partii w rachubę, jednakże po 20-minutowym namyśle zdecydowałem się zagrać spokojnie 12. d5, nie potrafiłem bowiem obliczyć dokładnie karkołomnych wariantów. A oto niektóre z nich:

Białe grożą bić piona 13. G:d6. Jak łatwo można zauważyć, czarne nie mogą grać ani 12... Hc7, ani 12... He7, gdyż następuje 13. G:d6! H:d6 14. d:e5 itd. Nie przechodzi również 12... Sf8 lub 12... Sc5 z powodu 13. d:e5, ani też 12... Gf8 z powodu 13. d:e5 d:e5 (a nie 13... S:e5? 14. S:e5 W:e5 15. f4 i 16. e5) 14. G:f5 K:f8 15. c5! z wyraźną przewagą białych. Dlatego też czarne zmuszone są grać 12... e:d4 13. S:d4 i 13... c5 (jeśli 13... Hc7? to 14. c:b5 c:b5 15. e5 lub 14... a:b5 15. Sc:b5, jeśli zaś 13... b:c4 14. b:c4 Hc7? to 15. S:c6! H:c6 16. e5 z wygraną białych w obu wypadkach) Białe mają wówczas kilka dobrych gier, z których najlepszą wydaje się 14. Sc6 Hc7 15. e5! i następnie 16. Sd5 lub 16. b4 (a nie 16. c:b5 z powodu 16... e4!) z doskonałą grą dla białych.

12. ... c6:d5 13. Sc3:d5 Sf6:d5 14. c4:d5 Sd7-c5 15. Gc1-e3 Gc8-d7 16. Gc3:e5?

Białe niepotrzebnie pospieszyły się ze słuszną zresztą koncepcją. Należało najpierw zagrać 16. Wac1! Wc8 17. Hb1! z groźbą 18. G:c5.

16. ... Wa8-c8 17. b3-b4 Gg7-f8 18. Hc2-b2 d6:c5 19. b4:c5 Gf8:c5!

To jest obalenie obranego przez białe planu. Decydując się na 16. G:c5 liczyłem się z tym, że czarne zagrają teraz 19. ... W:c5, nie dopuszczając do 20. S:e5, na co nastąpiłoby 20. ... Gg7. Zamierzałem wówczas grać 20. Wac1, słusznie oceniając wytworzoną sytuację, jako korzystniejszą dla białych. Dopiero gdy mój przeciwnik zagrał 19. ... G:c5 zauważyłem, że i teraz nie wolno mi grać 20. S:e5? z powodu 20. ...

Hf6 21. Sc4 (21. Sd3? Gd4) i czarne grają nie 21. ... H:f2+ 22. H:f2 G:f2+ 23. K:f2 W:c4 z minimalnie lepszą końcówką dla czarnych, lecz 21. ... H:b2! 22. S:b2 Gg4! i sytuację białych można ocenić jako przegraną.

20. Wa1-c1 f7-f6 21. h2-h3 Hd8-a8

Na skutek niedokładności, popełnionej w 16. posunięciu, białe pozbyły się pary Gońców, przy czym czarne zdobyły ponadto przewagę na skrzydle hetmańskim, białe zaś nie mogą na razie zrealizować swej przewagi w centrum. Warto zwrócić uwagę, z jak wspianą techniką Heller realizuje uzyskaną przewagę.

22. Hb2-b3 Kg8-g7 23. Gg2-f1

Błędem byłoby 23. Se1 (celem 24. Sd3) z powodu 23. ... G:f2+! 24. K:f2 W:c1 25. W:c1 Hd2+ i czarne wygrywa.

23. ... Gc5-a3 24. Wc1:c8 We8:c8 25. Sf3-e1 Wc8-c3 26. Hb3-b1 Ha5-b4 27. Hb1-b4 Ga3:b4 28. Wd1-b1

Lepsze było 28. Sd3 Gd6 29. Wc1 itd.

23. ... Gb4-d6 29. Kg1-g2 f6-f5 30. f2-f3 Kg7-f6 31. Gf1-d3 Gd6-c5 32. Wb1-b2 Wc3-a3!

W przeciwnym razie białe grają 33. Wc2.

33. Wb2-e2

Grubym błędem byłoby 33. Wc2 z powodu 33. ... Gb4 i białe tracą figurę.

33. ... a6-a5 34. Gd3-b1 b5-b4 35. Se1-d3 Gd7-b5 36. We2-d2 Gc5-e3 37. Wd2-d1 Ge3-d4 38. Sd3-f2?

Błąd popełniony w dużym niedo-czasie. Pozycja białych jest jednak że przegrana. Po 38. Wd2 Gc4 39. Sf2 a4 czarny pion kosztuje całą figurę.

38. ... Gb5-e2 39. Wd1-c1 Ge2:f3+ 40. Kg2-f1 Wa3-c3 41. Wc1:c3

Po 41. Wc1 a4 białe są w całkowitym prawie „zugzwangu“.

41. ... b4:c3

Białe poddały się, albowiem przed groźbą 42. ... G:f2 i 43. ... Gd1 można się obronić jedynie za cenę dalszych strat materialnych.

Uwagi mjr. W. Litmanowicza.

859

OBRONA KRÓLEWSKO-INDYJSKA

grana na X Olimpiadzie Szachowej w Helsinkach.

Najdorff (Argentyna)

Filip (Czechosłow.)

1. d2-d4 Sg8-f6 2. c2-c4 g7-g6 3. g2-g3 Gf8-g7 4. Gf1-g2 d7-d5 5. c4:d5

To jest lepsze od 5. Sc3, gdyż po 5. ... d:c4! 6. Ha4+ Sfd7! 7. Sf3 Sc6! gra przechodzi w jeden z korzystnych dla czarnych wariantów obrony Grünfelda.

5. ... Sf6:d5 6. e2-e4

Posunięcie to jest znacznie ostrzejsze, a zapewne i lepsze, od spokojnego 6. Sf3. Po 6. ... 0-0 7. 0-0 c5 8. e4! Sf6 9. e5 Sd5 10. He2! Sc6 11. d:c5 Ha5 12. Sd2 Sb4 13. Sb3 Hc7 14. f4 Ge6! 15. Sc3 Wad8 16. Ge3 S:a2 partia jest niemalże równa.

6. ... Sd5-b4!

Najlepsze. Znacznie słabsze jest 6. ... Sb6, albowiem po 7. Se2 Gg4 8. f3 Gd7 9. Sbc3 Hc8 10. 0-0 Gh3 11. Ge3 białe stoją wyraźnie lepiej. (Reti — Euwe, Bad Kissingen 1928 r.)

7. d4-d5

Dotychczas posunięcie to uważane było za złe, Najdorf jednakże całkowicie je zrehabilitował. Błędem byłoby oczywiście 7. Ge3 z powodu 7. ... G:d4 8. G:d4 H:d4 itd. Za najlepsze dotąd uważano 7. a3 S4c6 8. d5 Sd4 9. Sge2 c5 (9. ... Gg4? 10. Sbc3 Sf3+? 11. Kf1! z przewagą białych, albo 10. ... e5 11. 0-0 Hf6 12. f3! Gd7 13. Ge3 również z przewagą białych, jak to miało miejsce w partii Rubinstein — Reti, Semmering 1926) 10. Sbc3 0-0 11. 0-0 e5 — z równą grą.

Nic nie daje również 7. Ha4+ S8c6 8. d5, gdyż czarne mogą grać albo 8. ... b5!? 9. Hd1! Sd4 10. Sa3 z obścianą grą, albo też 8. ... Sd3+! 9. Kf1 S:c1 10. Sc3 Gd7! z doskonałą grą dla czarnych.

7. ... e7-e6 8. Sg1-e2!

W partii Stahlberg — Szabo, Kemmeri 1939, białe zagrały 8. a3, ale po 8. ... Ha5 9. Sc3 c:d5 10. Ge3 d4 11. a:b4 Hh8! czarne uzyskały wyraźną przewagę. Wspomniana partia uważana była za obalenie posunięcia 7. d5.

8. ... 0-0 9. 0-0 e7-e6 10. Gc1-d2!

Doskonale i daleko obliczone posunięcie. Czarne w celu poderwania białego centrum osłabiły się wyraźnie na czarnych polach (h6, f6, d6, diagonalnie a1-h8 i a3-f8). Dlatego też białe poświęcają jakość, byleby zlikwidować czarnopolowego Gońca czarnych, po czym ich czarnopolowy Goniec będzie mógł dominować na szachownicy.

10. ... Gg7:b2?

Czarne połączą przynętę, po czym wszystko nagle dzieje się błyskawicznie. Należało raczej grać 10. ... He7 lub 10. ... a5, a następnie zlikwidować naprężenie w centrum.

11. Gd2:b4 Gb2:a1 12. Sb1-c3! Ga1:c3 13. Se2:c3 Wf8-e8 14. Hd1-c1 e6-e5

W ten sposób czarne próbują przesłonić diagonalnie a1-h8.

15. Gb4-a3

W celu zagrania f2-f4.

15. ... c6:d5 16. Sc3:d5 Sb8-c6 17. Hc1-h6!

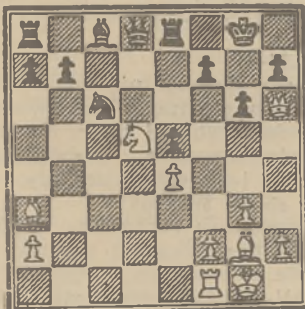

Od tego miejsca następuje cała seria wspianych posunięć białych

i wymuszonych odpowiedzi czarnych.

17. ... f7-f6

Smutna konieczność, groziło jednak 18. Ge7!! i czarne zmuszone są oddać Hetmana za 2 lekkie figury, w przeciwnym bowiem razie następuje 19. Sf6+ i 20. H:h7 mat.

18. f2-f4 f6-f5

I znów jedyne, w przeciwnym bowiem razie białe grają 19. f4 Np. 18. ... Ge6 19. f5! g:f5? 20. S:f6+ Kf7 21. S:e8 H:e8 22. H:h7+ Kf6 23. e:f5 albo 19. ... G:d5 20. f:g6 Hd7! (20. ... We7 21. e:d5 Sd4 22. G:e7 H:e7 23. H:h7+ H:h7 24. g:h7+ K:h7 25. W:f6 itd.) 21. e:d5 Sd4 22. W:f6 z wygraną białych we wszystkich wypadkach.

19. f4:e5 We8:e5

Jeśli 19. ... S:e5 to 20. e:f5 G:f5 21. W:f5! g:f5 22. Sf6+ Kf7 23. Gd5+ z wygraną białych.

20. Wf1-d1 Gc8-d7

Na 20. ... Ge6 białe odpowiadają 21. Ge7! H:e7 (w przeciwnym razie następuje 22. Sf6+) 22. S:e7+ S:e7 23. Hf4! Sc6 24. Wd6 z łatwą wygraną białych.

21. Ga3-b2 Gd7-e6

Po 21. ... Hf8 wygrywało 22. Sf6+! H:f6 23. W:d7 itd.

22. e4:f5 Ge6:f5

A nie 22. ... G:d5? z powodu 23. G:d5+ Kh8 24. f:g6 itd.

23. h2-h3

„Ciche” posunięcie. Białe przygotowują 24. g4, czarne zaś są niemal w „zugzwangu”, nie mają one bowiem zadowolających odpowiedzi. Jeśli np. 23. ... Ha5, to 24. G:e5 S:e5 25. Se7+ Kf7 26. H:h7+ itd. albo 25. ... Kh8 26. S:f5 g:f5 27. Hf6+ itd z wygraną białych.

23. ... Gf5-e6 24. Gb2:e5 Sc6:e5 25. Hh6-e3 Hd8b8 26. Wd1-e1

I czarne poddały się, albowiem tracą one figurę.

Wspaniała partia, w arcymistrzowski sposób prowadzona od początku do końca przez Najdorfa, posiadająca duże znaczenie teoretyczne. (Uwagi mjr. W. Litmanowicza)

860

OBRONA NIMZOWITSCHA

(z przedstawieniem posunięć) grana w międzynarodowym turnieju pamięci G. Maróczy'ego w Budapeszcie r. b.

Golombek

Keres

1. d2—d4 Sg8—f6 2. c2—c4 e7—e6 3. Sg1—f3 d7—d5 4. Sb1—c3 Gf8—b4 5. e2—e3.

Gra rozpoczęła się jako gambit hetmana, obecnie zaś przeszła w wariant Rubinsteina Obrony Nimzowitscha.

5. ... 0-0 6. Gf1—d3 b7—b6

Ruch ten nie pasuje dobrze do obranego przez czarne systemu otwarcia i w rezultacie Keres w ciągu całej partii będzie handicapowany słabością pionów na skrzydle hetmańskim. Lepsze jest 6...c5.

7.c4:d5 e6:d5

Jeżeli 7...S:d5 to 8. Gd2, Gb7. 9. e4 i białe kontrolują centrum.

8. 0-0 c7—c5 9. Ge1—d2 Gc8—g4 10. Wa1—c1 Sb8—c6 11. d4:c5 b6:c6

Teraz powstaje pytanie, czy wiążące piony czarne są silne, czy słabe? Zadaniem białych będzie obecnie powstrzymanie i zablokowanie tych pionów, ponieważ gdy zostaną one już raz zablokowane — słabość ich stanie się niewątpliwą.

12. a2—a3 Gb4—a5

Po 12...G:c3. 13. G:c3, Se4. 14. G:e4, d:e4. 15.H:d8, Wf:d8. 16. Sd2, Gf5 białe swobodnie dwoją wieże na linii „c” poczem czarne nie zdołają obronić swego izolowanego pionu „c”.

13. Hd1—a4

Silny ruch, który uwalnia ze związania skoczek f3 i atakuje słabości hetmańskiego skrzydła czarnych.

13. ... Gg4:f3

Jeżeli 13...Wc8 to 14. Ga6, Wc7. 15. Sb5 z dużą przewagą białych.

14. Ha4:c6

14. g:f3 dałoby niepotrzebnie czarnym szansę kontrataku.

14. ... Wa8—c8. 15. Hc6—a4 Gf3—h5

Jeżeli 15...Gg4 to białe nie tylko zdobywają tempo przez 16.h3, ale również zadają czarnym niewygodne pytanie, zmuszające do decyzji, na której diagonali mają one umieścić swego białopolowego gońca.

16. Gd3—f5 Wc8—b8 17. Ha4—c2 Wf8—e8 18. Sc3—a4 c5—c4

To jest niewątpliwie moralny sukces białych, pozwalający im na opokowanie żywotnego pola d4. Pewną rekompensatą dla czarnych jest jednak utrzymanie nacisku na linii „b”.

19. Gd2—c3

Zmusza czarne do wymiany na c3 i ułatwia białym zajęcie pola d4. Jeżeli 19...g6 to 20. Gh3 i czarne jedynie stworzą sobie nową słabość, tym razem na królewskim skrzydle.

19. ... Ga5:c3

20. Gf6, H:f6. 21. G:h7+. 20. Hc2:c3 Hd8—d6 21. Hc3—d4 We8—e5 22. Hd4—f4 Wb8—d8 23. h2—h3

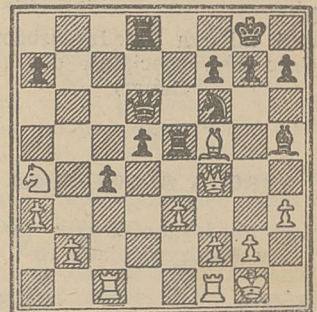

Przygotowuje marsz pionów na skrzydle królewskim, połączony z Wf—d1 i wykorzystuje w ten sposób zle strony pozycji czarnego hetmana na d6.

„To nie może być źle! Tak rozumuje (niemal w ułamku sekundy) zagrożony zawodnik: robię ruch, zmuszam wieżę do cofnięcia się, otwieram przekątną, król jego jest zagrożony, dam szacha na g4 i nareszcie namyślię się! ...

39...Wd8-e8. 40 He4-g4+, Kg7-f7

Nareszcie! Teraz zdecydowany dotąd na wszystko „bohater“, widząc na zegarze godzinę wolnego czasu zamienia się w tępego fuszera, który musi zużyć 35 minut dla wynalezienia i zapisania do koperty jakiego prostego ruchu jak ...

41. Wf1-e1

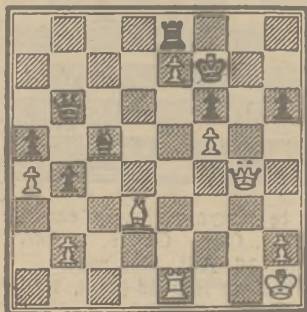

... a np. ruchu 41. Wd1, uniemożliwiającego przeciwnikowi bicie na e7 — nie widzi się wcale, choć w niedoczasy zapewne byłby on wzięty w rachubę!

Czarne muszą teraz wziąć piona wieżę ze względu na groźbę 42. Gc4+ i 43. Hg8 mat. Nie ratuje 41. ...Hb7. 42. Ge4, W:e7 z zamiarem odzyskania hetmana (W:e1+ i Wg1+ itd.) ponieważ białe mogą dać „wtrąconego szacha“ na h5 (43. Hh5+).

41... We8:e7. 42. Gd3-c4+, Kf7-e8! (inaczej mat!) 43. We1-d1!

Ten piękny wygrywający ruch został mi wskazany przez jednego z naszych mistrzów. Może i sam, zmuszony potrzebą, odnalazłbym 43. Wd1, w każdym razie (dopuszczalna w analizie domowej) pomoc (podobnie jak np. w tym samym turnieju zadaniowy ruch c:b4! w partii z Platerem jednego z konkurentów (!) ułatwiła mi wybrnięcie z kłopotu.

43...Gc5-d6

Czarne mogły się bronić inaczej, np. 43...Hc6+. 44. Gd5, Hc7, na co przygotowałem arcyefektywne zakończenie: 45. Hg8+, Kd7. 46. Gb7+! Gd6. 47. W:d6+!! i mat dwuwariantowy w następnym ruchu, a mianowicie na H:d6, 48. Hc8 mat, a na K:d6 — 48. Hd5 mat!

44. Hg4-g8+, Ke8-d7. 45. Gc4-e6+. Kd7-c6! 46. Hg8-a8+

i czarne poddały się, gdyż od mata (na c8, albo d5) mogą się obronić za cenę conajmniej wieży: 46...Wb7. 47. Gd5+ itd.

(Uwagi mistrza międzynarodowego mgr K. Makarczyka)

862 OBRONA DWU SKOCZKÓW

grana w IX turnieju o mistrzostwo
Polski w Łodzi r. ub.
mjr. Litmanowicz Witkowski

1. e2-e4 e7-e5 2. Sg1-f3 Sb8-c6 3. Gf1-c4 Sg8-f6 4. Sf3-g5 d7-d5 5. e4:d5 b7-b5!?

Debiut dość często grywany na turniejach w Związku Radzieckim; wymagający dobrej znajomości. W wariacie głównym czarne kosztem dwu pionów uzyskują groźny atak.

6. Gc4:b5

To prowadzi tylko do wyrównania gry. Zarówno „Nowoczesny Debiut“, jak i „Teoria Szachowych Debiutów“ Keresa słusznie wskazują jako najlepsze 6. Gf1! podając następujący wariant: 6. ... Sd4 7. c3 h6 8. c:d4 h:g5 9. d:e5 S:d5 10. G:b5+ Gd7 11. G:d7+ H:d7 12. d4, Gb4+, teraz jednak Keres wskazuje słabsze 13. Kf1, co po 13. ... g4 prowadzi do trudnej gry białych, natomiast proste 13. Gd2 G:d2+ 14. S:d2! daje białym przewagę, jak wykazała partia Szymański — Witkowski, Łódź, 1952 r.

6. ... Hd8:d5 7. Sb1-c3

Ciekawie potoczyła się partia Bratoszewski — Zuber, Szczecin, 1949 r.: 7. G:c6+ H:c6 8. Hf3 e4 (można i 8. ... H:c2 9. H:a8, H:c1+ 10. Ke2, Hc4+) 9. Hb3 i teraz czarne zagrały efektywnie 9. ... Gc5! przechodząc do rozstrzygającego ataku.

7. ... Hd5:g2 8. Hd1-f3 Hg2:f3 9. Sg5:f3 Gc8-d7 10. d2-d3 Sc6-b4 11. Gb5:d7+ Sf6:d7 12. Ke1-d1 h7-h6

Zagrane w myśl zasady, że atak na ktoła powinien być poprzedzony zabezpieczeniem własnej pozycji. Ruch ten odbiera białemu skoczkomu pole g5, zabezpieczając tym samym punkt f7.

13. Wh1-g1 0-0-0 14. Gc1-e3 f7-f5!

Obrońca piona byłaby oczywiście stratą tempa. Na a7 nie wolno bić ze względu na 15. ... f4! i białym przyszyłoby pożegnać się z gońcem.

15. Wg1-g6

W przeciwnym wypadku nastąpiłoby 15. ... g5 z przewagą czarnych.

15. ... e5-e4 16. a2-a3

Po każdym innym ruchu ginie pion d3.

16. ... Sb4:c2

Nie chcąc dopuścić do zorganizowania ataku na linii „c“, dopuszczają się czarne omyłki, pozwalającej białym wyrównać szanse. Po prawidłowym 16. ... S:d3 17. c:d3 e:f3 zachowałyby one nadal inicjatywę, gdyż białe nie mogą grać 18. Wc1 ze względu na 18. ... Se5, ani też 18. We6 na co nastąpiłoby 18. ... Sc5!

17. Kd1:c2 e4:f3 18. Ge3:a7 Sd7-e5 19. Wg6-e6 Se5:d3 20. Wa1-d1 Sd3-f4 21. Wd1:d8+?

Zamiast szablonowego ruchu w tekście należało grać 21. We3, co umożliwiło odebranie piona. Teraz pion f3 zostanie utrzymany.

21. ... Kc8:d8 22. We6-e3 Sf4-g2

Teraz dopiero białe spostrzegły, że piona f3 nie można brać ze względu na 23. ... Se1+. Szach ten nie wchodził w rachubę, gdyby druga biała wieża stała na d1, a po wymianie wież na linii „d“ król uchodził z pechowego pola c2.

23. We3-e5 g7-g6 24. Sc3-b5 Kd8-d7? 25. Ga7-d4 Wh8-g8 26. a3-a4?

Błąd popełniony w niedoczasy Białe przeoczyły, że po

26. ... c7-c6

nastąpi na odejście skoczkiem druzgoczący ruch Gg7 i biała wieża ma zajęte pole d5.

27. a4-a5

Białe nie zrezygnowały z walki widząc jeszcze swoją szansę w pionie „a“.

27. ... Gf8-g7!

Zamiast przyjąć ofiarę figury czarnej zadawała się „swoją“ jakością, nie chcąc dać przeciwnikowi do ręki żadnej kontrszansy. Wprawdzie po 27. ... c:b5 28. W:b5 Gd6 przewaga czarnych powinna by zadecydować, jednak w obustronnym niedoczasy białe, operując dwoma wolnymi pionami mogły, korzystając z oddalenia skoczka g2 — sprawić jeszcze przykrą niespodziankę.

28. Sb5-a3 Gg7:e5 29. Gd4:e5

Czarne zostały za jakością i pionem przewagi. Wydaje się, że partia już skończona, lecz do przewyciężenia pozostał jeszcze jeden wróg szachisty — niedoczasy!

29. ... g6-g5 30. Sa3-c4 Kd7-e6 31. Kc2-b3 Sg2-f4

Dobre i efektywne było również 31. ... Se3!

32. Ge5:f4 g5: f4 33. Sc4-b6 Ke6-d6 34. Sb6-c4+ Kd6-c5 35. Kb3-c2 Kc5-b5 36. b2-b4 c6-c5 37. Sc4-d6+ Kb5-c6 38. Sd6:f5 c5:b4+ 39. Kc3:b2 Wg3-b8+??

Straszny błąd niedoczasy. Po narzucającym się 39. ... Wg2 białym przyszyłoby złożyć broń.

40. Kb4-c3 Wb8-b1

W tym miejscu partia została odłożona. Białe mogły oddać do koperty dwa zapisane posunięcia — 41. S:h6 i 41. Kd4! Analiza domowa wykazała, że w pierwszym wariacie czarne jeszcze wygrywają ruchem 41. ... Kd5!, niestety jednak w drugim wypadku białe osiągają nierozegraną. Wypadało więc czekać na otwarcie koperty.

41. Kc3-d4!

Okazało się, że mjr. Litmanowicz nie stracił zimnej krwi. Mimo tańskich przejść w partii potrafił on jeszcze znaleźć jedyny remisujący ruch. Teraz partia szybkimi krokami zmierza do nierozegrannej, mimo wysiłków czarnych by jeszcze doprowadzić ją do zwycięstwa.

4. d2-d4 d7-d6 5. Sg1-f3 Gc8-g4?

Słabe posunięcie, dające białym możliwość uchwycenia inicjatywy na skrzydle królewskim. Lepsze było 5. ... Sc6.

6. h2-h3 Gg4-h5

Powrót gońcem na d7 dawał czarnym większe możliwości obrony.

7. g2-g4 Gh5-g6 8. e5-e6!

Typowa ofiara piona, po której czarne będą mieć bardzo ścieśnioną grę.

8. ... f7:e6 9. Gf1-b5+?!

Psychologiczne posunięcie, mające na celu wywołanie odpowiedzi c7-e6, poczem skoczek b8 nie będzie się mógł rozwinąć na c6, skąd „patrzyłby” na pole d4 — co nie byłoby przyjemne dla białych. Ponieważ jednak czarne mogły tu być odpowiedzieć spokojnie 9. ... Sc6, lepszym więc było od razu 9. Gd3, aby unicestwić je-

dyną aktywną czarną figurę na skrzydle króla, to jest gońca g6.

9. ... c7-c6 10. Gb5-d3 Gg6:d3

Po 10. ... Gf7. 11. Sg5, Gg8. 12. He2, Sd7. 13. Gd2 i następnie 14. 0-0-0 białe stałyby znakomicie.

11. Hd1:d3 Sb8-d7 12. Sf3-g5 e6-e5

Może lepsze było natychmiastowe oddanie piona przez 12. ... Sf6.

13. Hd3-f5 Sd7-f6 14. d4:e5 d6:e5 15. Gc1-e3!

Najzdrowsza kontynuacja. Nic nie dawało 15. He6 wobec 15. ... Hd6, a po 15. H:e5, Hd6. 16. Gf4 przed białymi stawała perspektywa mozolnej końcówki.

15. ... Hd8-d7

Po 15. ... Sc4 wygrywa 16. He6, a na 15. ... Hd6 następuje 16. G:b6, a:b6. 17. Wd1.

16. Hf5:e5 Sb6-c4

Po 16. ... Sb-d5 (groziło G:b6 i

Wd1) następowało 17. 0-0-0, g6. 18. Sc-e4 ze świetną grą białych.

17. He5-c5 Sc4:e3

Jeśli 17. ... S:b2? to 18. Hb4.

18. Hc5:e3

Nie 18. f:e3 bo 18. ... Hd6

18. ... Sf6-d5 19. Sc3:d5 Hd7:d5 20. 0-0, 0-0-0

Groziło 21. Wa-d1, H:a2. 22. Hd4, Hd5. 23. Hf4, Ha2. 24. Hc7. Czarne zdobywają teraz dwie wieże za hetmana, ale nie rozwinięte skrzydło królewskie decyduje o ich porażce.

21. Wa1-d1 Hd5:d1 22. Wf1:d1 Wd8:d1 + 23. Kg1-g2 e7-e5

Nie ratowały i inne posunięcia.

24. Sg5-f7 Wh8-g8 25. He3:e5 Kc8-d7 26. Sf7-g5 Wd1-d6 27. He5-f5+ Kd7-d8 28. Hf5:h7 i czarne poddały się.

(Uwagi J. Dreszera)

WIADOMOŚCI Z KRAJU I ZE ŚWIATA

Kronika krajowa

Będzin.

Przeprowadzono turnieje o mistrzostwo indywidualne seniorów i juniorów powiatu. W grupie seniorów zwyciężył Stychno (13½ p.) przed Bierakiem 11½, Blautem i Majewskim po 11. Uczestników 15.

W grupie juniorów: 1. Dudała 10 p. z 11, 2. Goszcz 9½, 3. Pasternak 8½ p.

Biała Podlaska.

Turniej o mistrzostwo powiatu na rok 1952. 1—2. L. Chmielowiec i St. Borysiak po 10. p. z 12, 3—4. Z. Czarnecki i W. Łukaszewski po 7½, 5. Krzyżanowski 7, 6. Łubkowski 6½ p.

Bytom.

W mistrzostwach sekcji Kolarza współzawodniczyło 12 graczy. Zwyciężył Erd — 9 p. przed Czaplinskim 7½ p.

Chorzów.

Rewanżowe spotkanie reprezentacji miasta z drużyną pow. Tarnowskie Góry na 55 szachownicach wygrali ponownie chorzowianie 30 : 25.

Po kilkumiesięcznych zmaganiach zakończyły się wreszcie indywidualne mistrzostwa miasta. Ponieważ do turnieju zgłosiło się przeszło 120 graczy, rozegrano wpieryw gry eliminacyjne, pomiędzy graczami kat. V i nieposiadającymi żadnej kategorii. Następnie 48 graczy kateg. IV, grało w ćwierćfinałach, w wyniku których 16 graczy zdobyło kateg. III i pra-

wo gry w półfinałach. Do półfinałów dopuszczono nadto wszystkich graczy posiadających już kateg. III. W półfinałach kateg. II zdobyli: inż. Pelc, Bańczyk, Gabrys Br. (ojciec i syn), Horodecki, Spałek, Dybała, Reichel, Grundzok. **I. półfinał** wygrał Gabrys (ojciec) i Reichel po 10 p. przed Grundzokiem i Bańczykiem, **II. półfinał** wygrał Horodecki i Gabrys syna po 12 p. przed Dybałą, Spałkiem i inż. Pelcem.

Do finału doszli posiadacze kat. I i II. Rozgrywkę, przeprowadzone w świetlicy TPPR były stałą atrakcją miasta, zwłaszcza że junior Dybała prowadził aż do przedostatniej rundy. Z udziału w finale zrezygnował Grundzok oraz junior Gabrys — Budowlani, (który równocześnie grał w grupie juniorów, gdzie zdobył po raz drugi tytuł mistrza juniorów, przed Dybałą — Konstal i Paszkiewiczem — Budowlani. Grupa juniorów liczyła 20 uczestników).

Mistrzostwo seniorów zdobył Wilczek — Konstal 12,5 p. rewanżując się za zeszłoroczne porażki. Wicemistrzem został junior Dybała 12 p., który równocześnie grając w grupie juniorów zdobył tam również wicemistrzostwo. Trzecie miejsce zajął zeszłoroczny mistrz miasta Osadnik — Konstal 10 p. przed Bosakiem — Unia 9 p. 5.m. podzielił Gabrys St Słowik — Budowlani po 8,5 p. 7.m. Spadek — Unia 8 p. 8.m. Horodecki — Konstal i zeszłoroczny wicemistrz Paszkiewicz po 7,5 p. 10.m. Gabrys (ojciec)

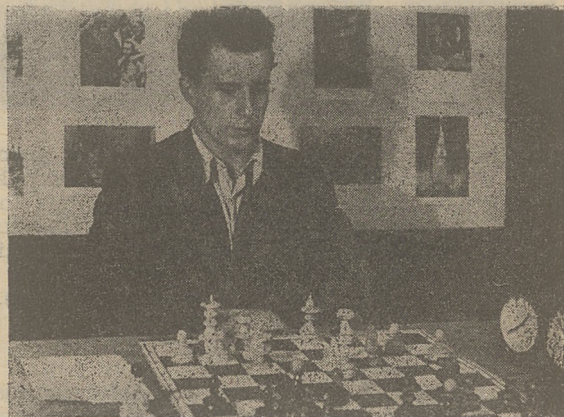
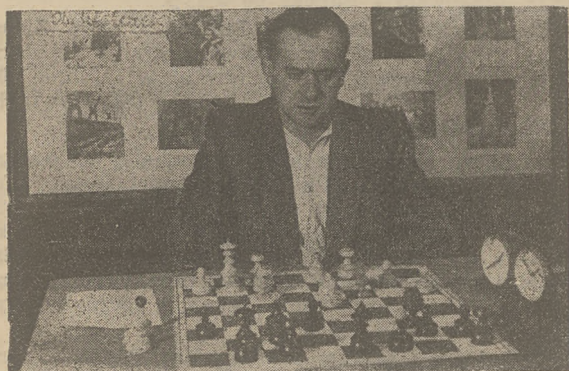

Mistrz i wicemistrz Chorzowa

7 p. 11.m. Stasiczek — Azoty (król remisów) 6 p. 12.m. Drobisz — Konstal 5.5 p. 13.m. Bańczyk i Reichel — Konstal po 5 p. 15.m. Burda — Unia i inż Pelc — Azoty.

Organizacja turnieju bardzo sprawna, a specjalne uznanie należy się zawsze obowiązkowemu kierownikowi turnieju ob. Nanikowi.

Gliwice.

Mistrzostwo miasta juniorów zdobył Kwiatkowski (Kolejarz) — 8 p. bez przegranej. Wicemistrzem został Kmiecik (Stal) również 8 p. przed Krawcem 6½. Zawodników 10.

Golecin.

W sierpniu zozegrano turniej szachowy pomiędzy uczestnikami czasokursu Z.S.P. W finale grało 7 studentów, zwyciężył A. Andrusieczko (6) przed Dobrowskim.

Rozegrany został dwurundowy mecz między reprezentacją czasokursu, a bawiącymi tam gośćmi koreańskimi z wynikiem 4:2 dla gospodarzy.

(A. Andrusieczko)

Goleszów.

Mecz towarzyski z drugą drużyną Chorzowa wygrał gospodarze w stosunku 4½:3½. Na pierwszej szachownicy grali 14-letni Plinta i Gabrys (wygrał Plinta).

Grudziądz.

Odbyły się tu dwa turnieje o mistrzostwo Pomorza: juniorów i kobiet, przy udziale zawodników z Grudziądza, Torunia i Chełma, a kobiet — również z Inowrocławia i Bydgoszczy.

W turnieju juniorów zwyciężył L. Kozłowski (Spójnia Grudziądz), wygrywając wszystkie partie. Wicemistrzem został W. Czerniaków (Kolejarz Toruń), przed St. Goniszewskim (AZS Toruń), Kamińskim (Ogniwo Grudziądz), Ziuziakowskim (Spójnia Grudziądz) i Gorczyńskim (PDK Chełmno).

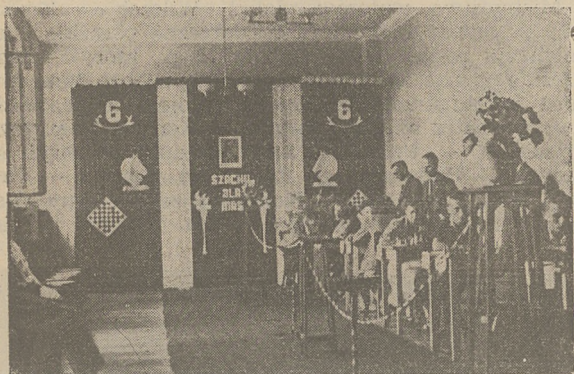

W turnieju kobiet zwyciężyła rutynowana zawodniczka W. Obermüllerowa, wygrywając wszystkie partie. Drugie miejsce zajęła Brauzówna (Unia Inowrocław), trzecią była najmłodsza uczestniczka turnieju, 13-letnia H. Konarkowska. Kierował turniejem ob. Kirsznowski.

(F. Konarkowski).

Katowice

Finał turnieju eliminacyjnego do kobiecych mistrzostw Polski był bardzo przewlekły, wiele uczestniczek (Chmura, Juszczak, Bereźnicka) nie ukończyło turnieju. W rezultacie reprezentacja województwa na mistrzostwa została osłabiona.

Rezultaty turnieju: 1. Wojciechowska, 2.—4. Wiewiórowska, Dłuska i Skopecówna, wszystkie z WDKZZ Katowice. Przedstawicielki Częstochowy i innych silniejszych ośrodków szachowych nie stały się w ogóle.

Konin.

Turniej o mistrzostwo powiatu na rok 1952 przyniósł następujące wyniki: 1. A. Warwas (Spójnia) 8 p. 2. L. Terpiński 7½, 3. A. Okołowicz 6½, 4. J. Stoczer 6 (wszyscy trzej z Górnika), A. Święcicki i F. Mejer (obaj Spójnia) również po 6 p.

Uczestników 11.

Kraków.

Sekcja szachowa krakowskiego „Ogniwa“ urządziła turniej kwalifikacyjny dla szachistów II — V kategorii. Eralo w nim udział 49 zawodników. W rezultacie rozgrywek minimum I kat. wypełnili P. Szczepański i A. Nowak. Drugą kategorię zdobyli J. Polański i W. Jurkiewicz (AZS). Kierownikiem turnieju był G. Puchalski.

Z okazji Złotu Młodych Przewodników Budowniczych Polski Ludowej „Ogniwo“ zorganizowało błyskawiczny turniej szachowy, w którym wzięło udział 40 graczy. Zwyciężył Bass przed Belcarzem i Szyzko-Bohuszem.

(K. Wojtasiewicz).

Krasnystaw.

W dwukołowym turnieju o mistrzostwo powiatu zwyciężył Z. Domański 23½ p. przed M. Domańskim i J. Marucha po 22½. 4. J. Domański 19, 5. J. Hawrylecki 16½, 6. Jasiczek 15½.

(St. Gawrych)

Krynica.

Bawiący na czasach mgr Tówarnicki rozegrał tu seans gry jednoczesnej na 13 szachownicach, wygrywając wszystkie partie.

Lubań.

Mecz towarzyski między reprezentacją powiatu a drużyną AZS Ib z Wrocławia przyniósł zwycięstwo wrocławianom 5½:3½.

Lublin.

W turnieju o mistrzostwo miasta uczestniczyło 84 zawodników, podzielonych na 7 grup półfinałowych. W finale grało 20. Miejsca 1—3 podzielili J. Mierzejewski (Ogniwo), Z. Domański (Kolejarz) i J. Gromek (AZS) po 14 p. 4—5. Korszeń i Kowalski po 13½, 6. Lechowski 11, 7—8. Ambrożewicz i Makowski po 10; na dalszych miejscach: Sobolewski, Zimecki (były mistrz Lublina), Gawrych, Santarek, Wendrowski, Kałuszyński, Kaczor, Zwoliński, Filipek, Szary i Ciechociński.

Turniej o mistrzostwo województwa przyniósł następujące wyniki: 1. J. Gromek 9½ p. z 10, 2. Z. Domański 8½, 3. Lechowski (Ogniwo) 6, 4—6. Ambrożewicz, Makowski i Balicki po 5½ p.

Towarzyskie mecze repr. Lublina z repr. Zielonej Góry zakończyły się zwycięstwami graczy lubelskich: w Zielonej Górze 9½:8½ i rewanż w Lublinie 10:6.

(St. Gawrych)

Międzyzdroje.

Ruchliwa sekcja szachowa Ośrodka FWP zorganizowała w sierpniu kilka imprez szachowych. 3.VIII rozegrano mecz na 10 szachownicach między reprezentacją czeskich czasowiczów, a członkami sekcji — z wynikiem 8:2 dla gospodarzy. W tydzień później zorganizowano trójmezc między gośćmi czeskimi a dwoma drużynami sekcji, z łącznym wynikiem 7½:6½ dla gospodarzy.

22 lipca, dla uczczenia 8. rocznicy P.K.W.N. zorganizowano turniej błyskawiczny z udziałem 12 zawodników (m. in. ośmiu czasowiczów). Zwyciężył T. Wawro przed A. Suzinem i H. Muszyńskim.

Nowy Bytom.

Wielki turniej z udziałem 30 graczy zakończył się zwycięstwem Cz. Leśnika — 26 p. przed Karczewskim i J. Leśnikiem po 24½, Dziukiem 22, Mazurkiem i Skowrońskim po 20 p.

Radom.

Wśród uczestników Centr. Kursu Org. ZMP rozegrano propagandowy turniej szachowy, który przyniósł następujące wyniki: 1. M. Luty 9 p., 2. A. Prządło 6½, 3—4. Kozłowski i Radzikowski po 6.

(M. Luty).

Rybnik.

W turnieju kwalifikacyjnym graczy II kategorii brali udział zawodnicy ośrodków Rybnika i Cieszyna. W wyniku rozgrywek jedynie Małysz (Budowlani-Goleszów) uzyskał normy I kategorii.

Siemianowice.

Drużynowe mistrzostwo miasta zdobył Górnik — Siemianowice przed Górnikiem — Michałkowice.

Mistrzostwo indywidualne sekcji Górnik — Siemianowice zdobył Tomanek przed Pachoniem i Buczyńskim.

Świeradów.

Szachiści na wczasach nie zapominają o szachach. Jeden z turniejów w Świeradowie, z udziałem 15 graczy, zakończył się zwycięstwem Zagórskiego (Górnik — Chorzów). W turnieju brał udział jego 10-letni syn.

Warszawa.

W świetlicy RSW „Prasa“ przy ul. Smolnej mistrz I. Grynfeld rozegrał seans gry jednoczesnej przeciw 19 zawodnikom kół sportowych ZS „Unia“, poprzedzono pogadanką o udziale reprezentacji polskiej na X Olimpiadzie Szachowej w Helsinkach.

Wynik seansu 17:2 dla mistrza Grynfelda, Wygrali ob. Słapczyński i Dudek z Domu Słowa Polskiego.

Wrocław.

W błyskawicznym turnieju, zorganizowanym przez „Słowo Polskie“, wzięło udział około 200 zawodników. Zwyciężył Arłamowski J. (AZS Wrocław) przed Błaszczakiem (Kolejarz), Rydlem (Spójnia), Żywieniem (AZS) i Sobolewskim (Spójnia Ziębice).

Sekcja szachowa wrocławskiego AZS-u zorganizowała 3-tygodniowy obóz treningowy w ramach wczasów ZSP w Ściegnicy. Na obozie rozegrano III akademickie mistrzostwa Wrocławia na rok 1952. 1 miejsce zdobył J. Arłamowski (8 p.) przed Korzeniowskim (7), Baryłą i Trznadlem — po 6½.

Zamość.

Turniej o mistrzostwo powiatu zakończył się zwycięstwem St. Szydłowskiego 10 p. (100%) przed St. Słupskim 8½, J. Lenkiewiczem 6½, Franekim 5½ i Wąskiem 5 p.

Kronika Zagraniczna

CZECHOSŁOWACJA.

Turniej o indywidualne mistrzostwo kraju zakończył się zwycięstwem dr Filipa, który zdobył 12½ p. z 15, nie przegrywając ani jednej partii. Wicemistrzem został Sajtar — 11 p. 3. miejsce zajął L. Pachman — 10 p. 4. Zita 9½, 5—7. Fichtl, Hofmann i Pithart po 8½, 8. Prucha 7. Kottbauer dzielił 9—10 miejsce z Olexą, uzyskując po 6½.

N. R. D.

Turniej o mistrzostwo kobiece zakończył się zwycięstwem Keller-Herrmann 13½ p. przed Kastens 11, Rinder 10½, Inkamp 10 i Klabunde 8½ p. 16 zawodniczek.

SZWAJCARIA

Mecz międzypaństwowy, rozegrany w Lozannie z reprezentacją Włoch zakończył się wynikiem remisowym 10:10. Na pierwszej szachownicy Grob (Szw.) wygrał z Szabadosem (Wł.) 1½:½.

AUSTRIA.

Turniej o mistrzostwo Wiednia wygrał Dühstein — 12 p. z 15, przed Schüch i Kopetzky po 10½ p.

Akademia sztuk pięknych w Wiedniu zorganizuje w tym roku specjalne wykłady o sztuce szachowej.

Mistrzostwa kraju, rozegrane w Steyer, przyniosły zwycięstwo Poschauko — 10½ p. 2—3. Beni i Auer po 8½, 4—5. Bruckner i Palda po 7½, 6—8. Dorn, Kalivoda i Keller po 7.

W Grazu wprowadzono nieobowiązkową naukę gry w szachy w szkołach średnich.

FRANCJA.

Mistrzostwo Paryża zdobył Boutteville — 8½ p. przed Bursieinem i Nora — po 7 p.

ANGLIA.

Mały turniej w Ilford zakończył się zwycięstwem Yanofsky'ego — 4 p. przed Wade 3½ p, Philipsem i Bowenem po 2½ i t.d.

Rozegrany w Londynie mecz międzypaństwowy z reprezentacją Holandii przyniósł zwycięstwo gościom w stosunku 13½:6½. Na pierwszej szachownicy Klein

(A) zremisował, a Hooper (A) przegrał z Euwem, na drugiej Alexander uległ ½:1½ van Scheltinga, a na trzeciej Golombek przegrał obie partie z Donnerem.

NORWEGIA.

Spotkanie Norwegia — Dania, rozegrane w Oslo, przyniosło zwycięstwo drużynie duńskiej 12:8. Na pierwszej szachownicy Barda (Norw.) zremisował 1:1 z Poulsenem.

DANIA.

Mistrzostwa kraju, rozegrane w Herning, przyniosły zwycięstwo Poulsenowi (8 p. z 11). 2. P. Nielsen 7, 3. Lauridsen 6½, 4—5. J. Enevoldsen i Pedersen po 6, 6—7. H. Enevoldsen i H. Nielsen po 5½.

Mistrzostwo Kopenhagi zdobył H. Nielsen.

IZRAEL.

Turniej eliminacyjny przed wyjazdem na Olimpiadę zakończył się zwycięstwem Orena — 7½ p. z 9, przed Czerniakiem, Aloni i Porathem.

ISLANDIA.

W mistrzostwach kraju zwyciężyli ex aequo L. Johnson i 17-letni F. Olafsson.

INDIE.

W turnieju w Bombaju zwyciężył młody R. Sapre, uzyskując 14 p. z 15, przed Alurkars 12, Sabnis 11½ i t.d.

U. S. A.

W Los Angeles rozegrano mały turniej międzynarodowy, w którym zwyciężył Gligorić (7½ z 9) przed Pomarem 7, H. Steinerem 6, Duke i Joynerem po 5.

Mistrzostwo Manhattan Chess Club: 1. Kramer 12½, 2. Byrne 11½, 3. Denker 10½, 4. Pavey 9½ i t.d.

S. Rzeszewski wygrał dwa mecze: z Najdorfem w stosunku 11:7 i z Gligorićem — 5½:4½.

BRAZYLIA.

Turniej w Rio de Janeiro: 1. Rossetto 13½ p., 2—3. Trifunović i Eliskases po 12½, 4—5. Rabar i J. Bolbochan po 11½.

Turniej w San Paulo: 1—2. Rabar i Engels po 9, 3—4. Rossetto i Eliskases po 8½, 5. Toth 5½.

ARGENTYNA.

Turniej w Mar del Plata: 1—2. Jul. Bolbochan i Rossetto po 11½, 3—4 Trifunović i Cuellar po 11, 5. Michel 10½, 6. Jac. Bolbochan 10.

Z Y C I E S Z A C H O W E W Z S R R

Półfinały XX championatu.

We wszystkich czterech półfinałach triumfowała młodzież, eliminując m. in. wszystkich grających w półfinałach arcymistrzów. Dwaj młodzi szachiści, którzy wyszli z turniejów uczniowskich, wypełnili normy mistrzowskie.

Siedemnastoletni Aleksander Nikitin, uczeń jednej ze szkół moskiewskich, jest najmłodszym mistrzem kraju. Nauczył się on gry w szachy od swego ojca, robotnika jednej z fabryk moskiewskich, a następnie brał udział w imprezach klubu szachowego Moskiewskiego Domu Pionierów.

Student ze Stalino, Jurij Koc, wykazał swoje możliwości grając w turniejach juniorów Ukrainy. Kombi-nacyjne partie Koca, jego śmiałe ataki, mówią o talencie ukraińskiego szachisty.

Podajemy rezultaty wszystkich czterech półfinałów:

Półfinał w Leningradzie. Bywszew (Leningrad) i Mojsiejew (Moskwa) po 11 p. z 17. Tajmanow (Leningrad) 10^{1/2}, Lisicyń (Leningrad) 10, Koc (Stalino), Rowner (Leningrad) i Kopyłow (Leningrad) po 9^{1/2}, Panow (Moskwa) i Ałatorzew (Moskwa) — po 9, Bondarewski (Leningrad), Chasin (Moskwa), Kłaman (Leningrad), Sopkow (Jarosław) — po 8^{1/2}, Zamichowski (Kijów) — 7^{1/2}, Furman (Leningrad) — 7, Kondratiew (Leningrad) — 6, Kuzmynych (Leningrad) — 5^{1/2}, Noach (Leningrad) — 4 p.

Półfinał w Mińsku. Lipnicki (Kijów) — 11 z 17, Korcznoj (Leningrad), Goldenow (Kijów) i Suetin (Tula) — po 10^{1/2}, Flohr (Moskwa), Awerbach (Moskwa) — po 10, Chołmow (Wilno) i Antoszyn (Moskwa) po 9^{1/2}, Sołncew (Moskwa), Borysenko (Leningrad) i Sajgin (Brześć) po 9, Zagorowski (Moskwa) — 8^{1/2}, Kopajew (Czerńiowce) i Zurachow (Kijów) po 8, Korczmar (Saratow) — 6, Stoliar (Leningrad) — 5^{1/2}, Lutykow (Leningrad) — 5, Bastrikow (Swierdłowski) — 3^{1/2}.

Półfinał w Rydze. Kan (Moskwa) 12^{1/2} z 17, Tołusz (Leningrad) — 11^{1/2}, Iliwicki (Swierdłowski) — 11, Nikitin (Moskwa) i Rawinski (Moskwa) — po 10, Ragozin (Moskwa) — 9^{1/2}, Tierpugow (Moskwa) 9, Mikenas (Wilno) i Czaplinski (Moskwa) po 8^{1/2}, Czechower (Leningrad) — 8, Bannik (Kijów) i Klawin (Ryga) po 7^{1/2}, Koblenc (Ryga), Fridstein (Moskwa) po 7, Nej (Tartu) i Czerepkow (Leningrad) po 6, Pasman (Ryga) — 5 p.

Półfinał w Soczi. Simagin (Moskwa) — 11 p. z 17, Kasparian (Erywań), Konstantynopolski (Moskwa) i Aronin (Moskiewski okr.) po 10^{1/2}, Lilienthal (Moskwa) i Szapocznikow (Kujbyszew) po 10, Boncz-Osmołowski (Moskwa) 9^{1/2}, Goldberg (Leningrad) i Nowotelnow (Groznyj) po 9, Lewenfisz (Leningrad) i Ratner (Kijów) po 8^{1/2}, Lublinski (Moskwa), Katalmow (Lwów) i Baranow (Moskwa) po 8, Zak (Leningrad) — 7, Czistiakow (Moskwa) — 6^{1/2}, Sołowjew (Moskwa) — 5, Knyszenko (Rostow) — 4^{1/2} p.

Sukces G. Żurawlewa.

W Moskwie odbył się wszechzwiązkowy turniej najsilniejszych szachistów-kołchoźników. Turniej był poprzedzony masowymi eliminacjami, przeprowadzonymi w całym kraju.

Zaszczytny tytuł mistrza kraju wśród kołchoźników zdobył członek kołchozu „Latarnia komunizmu“ okr. Kalinińskiego, Grigorij Żurawlew. Uzyskał on 14^{1/2} p. z 17 możliwych.

Drugie miejsce z 13^{1/2} p. zajął kandydat na mistrza, R. Skuja.

Na trzecie miejsce wyszedł Ibrahim Nazarow (Uzbekistan), mając 12^{1/2} p. Czwarte i piąte podzielili I. Akbarow (Kirgizja) i K. Chanow (Turkmenistan), którzy uzyskali po 12 p.

Mistrzostwa Azerbejdżanu.

W tradycyjnym turnieju o szachowe mistrzostwa Azerbejdżanu zwyciężył zasłużony mistrz W. Maka-gonow, zdobywając 11^{1/2} p. z 13 możliwych.

Drugie i trzecie miejsce podzielili mistrz Baku Zej-nały i mistrz Kirowobadu Sardarow, mający po 10 p.

Turniej szachistek Gruzji.

Pierwsze miejsce w turnieju najsilniejszych szachistek Gruzji zajęła K. Goszawa, już po raz czwarty zdobywając tytuł mistrzyni Gruzji. Ma ona 11 p. z 14.

Drugie miejsce zajęła najstarsza szachistka Tbilisi, W. Zargarian, z 10^{1/2} p.

Piętnaste mistrzostwa Turkmenii.

W Aszchabadzie odbył się turniej o mistrzostwo Turkmenii z udziałem 15 najlepszych szachistów miejscowych i poza konkursem J. Estrina, mistrza moskiewskiego.

Po zaciętej walce Estrin zajął pierwsze miejsce z 13^{1/2} p. Tytuł mistrza republiki uzyskał Borys Burasznikow (11^{1/2} p.) 11 punktów zdobył P. Papajanc, z sukcesem ukończył turniej jeden z najstarszych szachistów kołchoźników — Turkmenii, Taszli Tajlijew, zdobywając 10 p.

Mistrzostwa kobiece RSFRR.

W przeprowadzonym w Saratowie turnieju wielki sukces odniosła przedstawicielka okręgu moskiewskiego, inż. W. Tichomirowa. Wykazawszy wysoką klasę gry, zajęła pierwsze miejsce z 10^{1/2} p. z 14 możliwych.

Dalsze miejsce zajęły: T. Filanowska (Swierdłowski), Z. Gorina (Swierdłowski) i N. Iwaszina (Kujbyszew), mające po 9^{1/2} p.

Nowe książki szachowe.

Nakładem 15000 egz. ukazała się książka arcymistrza Kotowa „Turniej w Wenecji“. Zawiera ona wszystkie partie turnieju w Wenecji w 1950, który zakończył się zwycięstwem arcymistrzów radzieckich Kotowa i Smysłowa.

Zwycięstwo młodego szachisty.

Tradycyjne mistrzostwa szachowe Estonii rozegrane zostały w tym roku w Tartu. Doskonale grający student uniwersytetu w Tartu, Iwo Nej, powtórnie zdobył tytuł mistrza republiki, uzyskując 15 p. z 19.

Na drugie miejsce wyszedł kandydat na mistrza Villard (13 p.) Trzecie i czwarte miejsce podzielili kandydat na mistrza Renter i gracz I kat. Chejnra, mający po 12^{1/2} p.

W kobiecych mistrzostwach Estonii dwa pierwsze miejsca zajęły E. Nalting i M. Oraw (po 11 p. z 14).

Mistrzostwa RSFRR.

W przeprowadzonym w Tule turnieju uczestniczyli m. i. mistrzowie międzynarodowi I. Aronin, P. Dubinin, G. Lisicyń, N. Nowotelnow i wielu innych znanych szachistów radzieckich.

Po zaciętej walce pierwsze i drugie miejsce w turnieju podzielili Aronin i kandydat na mistrza N. Krogius. Krogius wypełnił przy tym normę mistrzowską.

Trzecie miejsce zajął mistrz G. Goldberg.

Siedemnaste mistrzostwa Uzbekistanu.

W Taszkencie zakończyły się mistrzostwa Uzbekistanu. Pierwsze dwa miejsca podzielili, w wyniku zaciętej walki, kandydat na mistrza Muchitdinow i gracz I kat. Sarwarow, uzyskując po 12 p. z 17.

Trzecie miejsce zajął jeden z najstarszych szachistów Uzbekistanu, kandydat na mistrza Z. Chodżajew.

Mistrzostwa Ukrainy.

Student kijowski W. Zacharow odniósł wielki sukces, zajmując pierwsze miejsce w turnieju z 11^{1/2} p. z 15 możliwych. Zacharow rozegrał szereg bardzo interesujących partii.

O pół punktu dalej znalazł się mistrz Goldenow (Kijów). Trzeci był Tokarow (Odessa), czwarty Koc (Stalino). Uczestniczący w turnieju mistrz Lipnicki zajął dopiero 5—6 miejsce.

W mistrzostwach Odessy o pierwszym miejscu zdecydowała partia między 17-letnim Juchtmanem i S. Koflermanem. Ten ostatni wygrał i zdobył tytuł mistrza Odessy.

DZIAŁ PROBLEMÓW

Listy prosimy adresować: GKKF, SEKCJA SZACHÓW, WARSZAWA, ROZBRAT 26 z dopiskiem „Problemy“.

ZADANIA ORYGINALNE

1027. E. Iwanow
Częstochowa

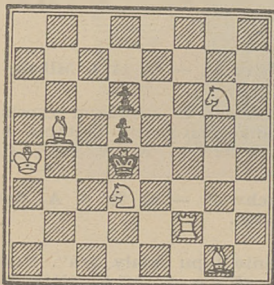

1028. H. Kroc
Lublin

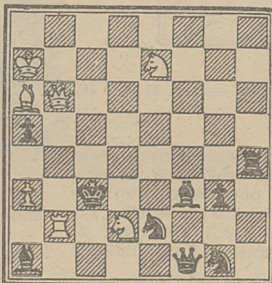

1029. S. Pituk
Banska Stiavnica

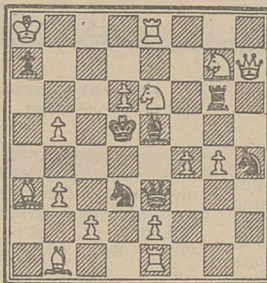

1030. Schneider
Budapeszt

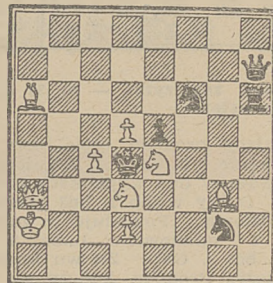

Mat w 2 posunięciach

1031. C. Vaughan
Sheffield

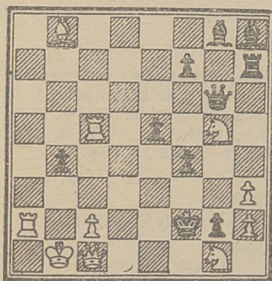

1032. Vl. Pachman
Praha

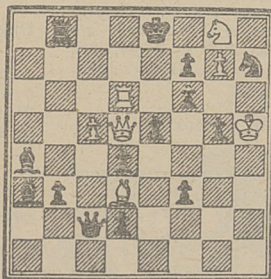

1033. W. Suchodolski
Nowy Tomyśl

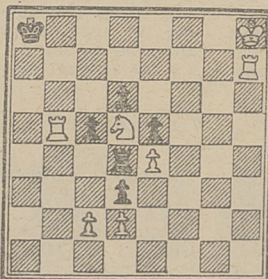

1934. A. Trzęsowski
Gołębki

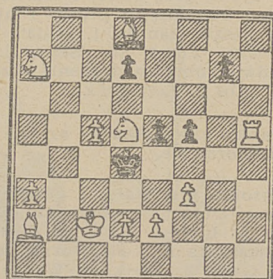

Mat w 3 posunięciach

Mat w 2 pos.

KONKURSY ROZPISANE

HINDU. Dział szachowy znanego hinduskiego dziennika ogłasza roczny konkurs na 2x i 3x drukowane w tym dzienniku w roku 1952. Adres: Hindu, Mount Road, Madras, India. Redaktorem działu szachowego jest T. Krishnamachari, który w czasie meczu Botwinnik—Bronstein przebywał jako sprawozdawca szachowy w Moskwie. Kto z naszych problemistów lubi egzotyczne konkursy ma sposobność skorzystania z rzadkiej okazji.

BRITISH CHESS FEDERATION—MEMORIAL G. HEATHCOTE. Coroczne stałe konkursy angielskiej Federacji są w tym roku poświęcone pamięci niedawno zmarłego wybitnego mistrza angielskiego starszego pokolenia G. Heathcote'a. Konkurs nr 71 na trzychodówki przynajmniej z dwoma matami wzorowymi. Sędzia M. Havel, Praga. Konkurs nr 72 na trzychodówki bez żadnych ograniczeń, sędzia V.

L. Eaton, Waszyngton. Konkurs nr 73 na dwuchodówki, najwyżej dwa problemy od autora. Sędzia A. W. Daniel, Wanstead. Problemy należy nadsyłać w dwu egzemplarzach na diagramach, oba egzemplarze zaopatrzone w nazwisko, adres i pełne rozwiązanie: Adres: G. W. Chandler, 46 Worcester Road, Sutton, Surrey, Anglia do 28.II. 53 r. Po cztery nagrody w grupie. Rozstrzygnięcie w osobnej odblite jest przesyłane każdemu uczestnikowi turnieju. Werdykt zwykle pojawia się w wrześniu.

Jednocześnie naszym problemistom przypominamy o konkursie rozpisany przez Sekcję Szachów GKKF na 2x, 3x i samomaty w 2 i 3x posunięciach. Termin nadsyłania zadań upływa z dniem 1 listopada. Werdykt będzie opublikowany w numerze grudniowym „Szachów”. Liczymy, pomimo krótkiego terminu, na liczny udział naszych problemistów. Po trzy nagrody w grupie.

wy, zresztą nie on jest ważny w tego rodzaju pracach. Konstrukcja dobra, w sumie, moim zdaniem, najlepszy problem konkursu. Rozwiązanie 1. Gb3, Kd5 2. Wg6 h2x; 1...Kd6 2. Wc7; 1...Kd7 2. Wc6; 1...Kf5 Kf7 2. d5; Kf6 2. Wc5.

II nagroda — nr 28 E. Boswell, Lancaster:

Jest to samomat typu „biały gra” z przygotowaniem 1...h5 2. Wh4, Gb5x. Cała trudność, że w tej pozycji białe zaczynają; nie mogą one utrzymać wygodnej dla siebie pozycji, stąd po wstępie powstają nowe, względnie zamienne maty. Konstrukcja samomatu zadowala. Rozwiązanie: 1. Hf8! h5 2. Hb8! Gb5x; 1...Se8 2. Hd6+, Sd6x; 1...Sd5 2. We3+, Se3x; Sb5 2. d4+, Sd4x.

ROZSTRZYGNIECIE KONKURSU FOLKS—SZTYME 1951/52
SAMOMATY W 2 POSUNIĘCIACH

Stosunkowo rzadkie są dziś konkursy w dziale samomatów; tym tłumaczy się wyjątkowo dobre obsesanie konkursu oraz wysoki poziom problemów. W przepisany terminie zgłoszono 48 samomatów zarówno z kraju, jak i z zagranicy. Sędzia konkursu Marian Wróbel otrzymał zadania bez nazwisk autorów na jednolitych diagramach, opatrzonych tylko numerami. Przeciętny poziom konkursu był więcej niż zadowalający, a kompozycje nagrodzone i wyróżnione odznaczają się poważnymi walorami. Reprezentowane są różne style i typy zadań i samomaty odznaczone dają interesują-

cy przegląd pomysłów. Ze względu na dobry poziom konkursu wyróżnionych zostaje 13 prac., wśród nich kilka typu „biały gra”. Kolejność jest następująca:

I nagroda — nr 18 J. A. Rusek, Komorowice:

Czarny król ma aż sześć wolnych pól i tematem samomatu jest patowanie króla, gdyż tylko w ten sposób można zmusić czarne do zamotowania białego króla. Pomysł jest oryginalny i przedstawiony ekonomicznie. Mat jest wzoro-

III nagroda — nr 48 A. Chicco, Genova.

Niezwykle prosto przedstawiony został pomysł problemu. Jako przygotowanie widzimy taki wariant 1...de3 2. Se2+, de2x. Dobre złudne rozwiązanie 1. Sc6? cd3 2. Hc2+, dc2x jest obalane ruchem 1...ed3 i teraz nie ma 2. Hc2+, gdyż po biciu goniec g6 paruje mata. Dobry wstęp 1. Hb5 oddaje pole d3. Grę główną stanowi para wariantów z unikaniem duali: 1...cd3 2. Sc2! dc2x a nie 2. Se2+? i ed3 2. Se2+ 2. dex, a nie 2. Sc2?. Trzeci wariant występuje po posunięciu królem 1...Kd3 2. Se2! fe2x ze związaniem czarnego piona. Problem kończy się wzorowymi matami.

1035. J.A.Rusek

I nagroda

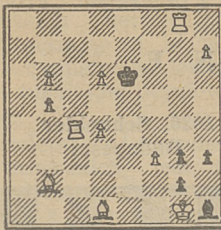

1036. E.Boswell

II nagroda



1037. A.Chicco

III nagroda

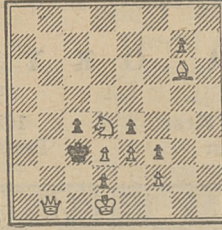

1 wzmianka zaszczytna — nr 38 E. Boswell, Lancaster.

Interesujący problem typu biały gra. Przygotowanie 1...ba3 2. Sc4, Kc7x i 1...bc3 2. Sa4x w obu wypadkach przesłona wieży. Dobry wstęp 1. Sd3 przesłania trzecią pozioma, a mianowicie: 1...ba3 2. Gc5, Kc7x i 1...bc3 2. Ga7. Znowu przesłona białej wieży. Problem kończy się tym samym wzorowym matem.

2 wzmianka zaszczytna — nr 47 Chicco, Genova.

Piękny problem o niespodziewanym wstępie i żywej grze białej i czarnej baterii. Układ kompozycji prosty i niewymuszony. Rozwiązanie: 1. Gd1! grozi 2. Sf4+, Se6x; Wd2 2. Sd4, Se6x; 1... cd2 2. Sc4 (dwukrotnie wyłączenie czarnej wieży) 1... Sb4 2. Sc7! Sc6x!

3 wzmianka zaszczytna — nr 19. J. A. Rusek, Komorowice.

Sześciokrotna gra białej i czarnej baterii stanowi treść tego samomatu. Dobry wstęp naraża białego króla na dwa szachy. Rozwiązanie 1. Kd8, grozi 2. Sc3+, Gd5x; 1... Ga5+ 2. Sc7+; 1... Wc5 2. Sb6! 1... Se3, Sf4 2. S:S; Gh4+ 2. Sf6+.

4 wzmianka zaszczytna — nr 25 G. H. Drese, Slochteren.

W ekonomicznej formie przedstawia nam autor poprawioną obronę z wiązaniem białej figury w poprawce. Rozwiązanie: 1. Hc4, grozi 2. Sb4+, Wb4x; 1... Wb dow. 2. He2+, We2x i 1... Wb4! 2. Wc3+, Sc3x ze związaniem dwu białych figur.

5 wzmianka zaszczytna — nr 7 S. Limbach, Częstochowa.

Dwukrotną przesłonę białej figury widzimy w tym samomacie. Niestety wstęp jest słaby i konstrukcja ciężka. Gdyby nie te usterek problem znalazłby się znacznie wyżej. 1. Hb5, fe3 2. Wc4! e2x; 1... fg3 2. Wc6! g2x; 1... f3 2. He2+, fe2x.

1 pochwała — nr 5 M. Camorani, Imola.

Samomat groźbowy z grą przygotowaną 1... Ge3 2. Hc1+, Gc1x; 1... Gd4 2. Hb2+, Gb2x; 1... Se3 2. Hc2+, Sc2x. Wstęp wiąże białego H. 1. Hf3, grozi 2. Hb3+ i 2. Hh3+, W:Hx; 1... Ge3 2. Hd1+, Gc1x; 1... Se3 2. He4+, Sc2x. Uwolnienie białej figury przy dwu ma-

tach zamiennych. Szkoda, że autorowi nie udało się usunąć drugiej groźby.

2 pochwała — nr 44 E. Boswell, Lancaster.

Tematem pracy jest promocja czarnych figur, słabszych od H. Dobry, choć brutalny wstęp 1. Hb3 oddaje pole g5 królowi. Warianty główne: 1... a1G!, 2. Hg8! Gab2x! 1... a1S 2. Sf7! Sb3x! Uzupelnieniem jest gra 1... Kg5 2. He3+, Ge3x. Dobra, choć niezbyt oryginalna kompozycja.

3 pochwała — nr 16 I. Mikan, Praha.

Samomat w surowym czeskim stylu z dwoma wzorowymi matami. 1. a4, ba6 2. Sa6, Hf8x i 1... Kc5 2. Sb7+, Gb7x.

4 pochwała — nr 21. J. A. Rusek, Komorowice.

Zadanie typu „biały gra”. Przygotowane 1... Ha1+ 2. Sf1+, Hf1x i 1... Hb2 2. Hh2x. Wstęp 1. Sg4 zamienia dwie gry, teraz następuje: 1... Ha1+ 2. He1+, Helx i 1... Hb2 2. Hg2+, Hg2x. Bazą konstrukcyjną jest zamiana atakowania pola f1 i g2 na pole h2.

5 pochwała — nr 24 P. Wahlmark, Uppsala.

Ciężko zbudowany problem wariantowy o kilku żywych obronach. 1. We4, gr. 2. We4+, Se4x; Se6 2. Gb6+, Sc5x; 1... Ge6 2. Sb3+, Gb3x; 1... Wf5 2. Hd5+, Wd5x; 1... Wf8 2. He5+, Ge5x.

Warszawa,
sierpień—wrzesień 1952 r.

Sędzia konkursu:

M. Wróbel

1038. E.Boswell

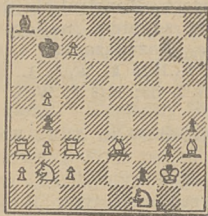

1039. A.Chicco



1040. J.A.Rusek



1041. G.H.Drese



1042. S.Limbach

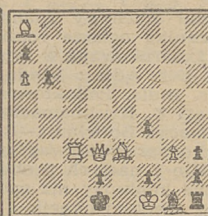

1043. M.Camorani

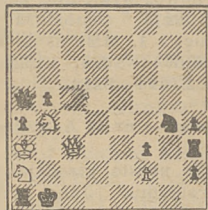

1044. E.Boswell

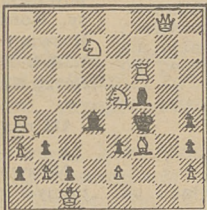

1045. I.Mikan

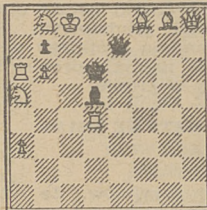

1046. J.A.Rusek

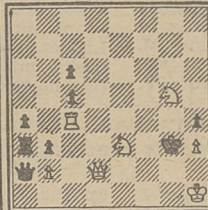

1047. P.Wahlmark

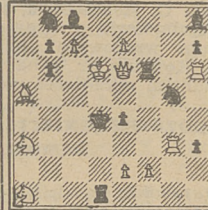

KOLEGIUM REDAKCYJNE: Litmanowicz Wł. (redaktor),
Czarnecki T., Gawlikowski St., Grynfeld I. i Wróbel M.

Adres Redakcji: Warszawa, Rozbrat 26.

Administracja: III Delegatura RSW „Prasa” W-wa Marszałkowska 8. tel. 807-11.

Kolportaż i prenumerata zakładowa: PPK „Ruch”, Warszawa, Srebrna 12. Konto PKO 1-16980.
Prenumeratę indywidualną przyjmują Urzędy Pocztowe oraz listonosze Warunki prenumeraty: rocznie 36 zł, półrocznie 18 zł.

Nr Zam. 2411. Nakład 5807. Obj. 1/4 ark. Pap. druk. sat. kl. V. 61x86/70. październik. Wyd. RSW „Prasa”, Warszawa.
Zakł. Graf. RSW „Prasa”, W-wa, Smolna 10. 3-B-25380.