



DZIENNIK URZĘDOWY

MINISTERSTWA SKARBU.

Cena numeru pojedynczego 75 gr, z przesyłką zwyczajną 85 gr, poleconą 1 zł 35 gr.

Prenumerata kwartalna 6 zł. Cena ogłoszeń za tekstem od wiersza 1 m/m szpalty redakcyjnej 40 gr, tabelaryczne i cyfrowe 80 gr. Materiał redakcyjny oraz ogłoszenia, które na mocy przepisów obowiązujących podlegają opublikowaniu w „Dzienniku Urzędowym Ministerstwa Skarbu“, należy kierować do Administracji, Rymarska 3, Tel. redakcji Min. Sk. 151-67, tel. Administracji Min. Sk. 84-26.

Za terminowy druk ogłoszeń Administracja nie odpowiada. Konto czekowe w P. K. O. Nr. 30305.

- TREŚĆ:** **Organizacja władz:** 35. Rozporządzenie Ministra Skarbu z dnia 28.XII. 1929 r. w sprawie zwinięcia Urzędu Celnego w Oranach. 36. Rozporządzenie Ministra Skarbu z dnia 28.XII. 1929 r. w sprawie utworzenia w Piwnicznej posterunku celnego. 37. Rozporządzenie Ministra Skarbu z dnia 4.I. 1930 r. w sprawie przesunięcia terminu zwinięcia Ekspozytury Urzędu Celnego w Krakowie z siedzibą w Dąbrowce Infułackiej.
- Podatki bezpośrednie:** 38. Ustawa z dnia 30.XII. 1929 r., zmieniająca niektóre postanowienia rozporządzenia Prezydenta Rzeczypospolitej z dnia 12.III. 1928 r. o przedłużeniu mocy obowiązującej i uzupełnieniu ustawy z dnia 1.IV. 1925 r. w sprawie wymiaru i poboru państwowego podatku od nieruchomości w gminach miejskich oraz od niektórych budynków w gminach wiejskich.
- Przepisy celne:** 39. Rozporządzenie Ministrów: Skarbu, Przem. i Handlu oraz Rolnictwa z dnia 30.XII. 1929 r. o zmianie rozporządzenia z dnia 19.XI. 1928 r. w sprawie zwrotu cła przy wywozie maszyn włókienniczych. 40. Rozporządzenie Ministrów: Skarbu, Przem. i Handlu oraz Rolnictwa z dnia 9.I. 1930 r. w sprawie zwrotu cła przy wywozie niektórych przetworów mięsnych. 41. Obwieszczenie Ministra Skarbu, wydane w porozumieniu z Ministrem Przem. i Handlu, Ministrem Rolnictwa oraz Ministrem Spraw Wewnętrznych z dnia 8.I. 1930 r. o zmianie wykazu rafineryj, uprawnionych do sprowadzania olejów roślinnych w stanie nieskażonym.
- Podatki konsumcyjne:** 42. Rozporządzenie Ministra Skarbu z dnia 16.XII. 1929 r. o uzupełnieniu rozporządzenia z dnia 13.X. 1928 r. w sprawie wykonania rozporządzenia Prezydenta Rzeczypospolitej z dnia 7.III. 1928 r. o podatku od olejów mineralnych. 43. Obwieszczenie Ministerstwa Skarbu w sprawie zezwolenia firmie Powożeczne Zakłady Magazynowe i Transportowe „Pantarei” S. Akc. w Gdyni na otwarcie i prowadzenie wolnego składu cukru w Gdyni.
- Monopol Spirytusowy:** 44. Rozporządzenie Ministra Skarbu z dnia 30.XII. 1929 r., wydane w porozumieniu z Ministrem Rolnictwa w sprawie ustalenia wysokości ogólnego prawa odpędu dla całego Państwa oraz podziału prawa odpędu pomiędzy poszczególne województwa na trzechletnie 1930/31, 1931/32 i 1932/33 r. 45. Okólnik zewnętrzny Nr. 28/VIII Dyrekcji Państwowego Monopolu Spirytusowego z dnia 15.XI. 1929 r. w sprawie uruchomienia Laboratorium Chemicznego w Brześciu n/Bugiem. 46. Okólnik zewnętrzny Nr. 30/V Dyrekcji Państwowego Monopolu Spirytusowego z dnia 7.XII. 1929 r. w sprawie skupu szkła zwrotnego. 47. Okólnik wewnętrzny Nr. 31/IV Dyrekcji Państwowego Monopolu Spirytusowego z dnia 7.XII. 1929 r. w sprawie ekonomicznych wysyłek spirytusu. 48. Okólnik zewnętrzny Nr. 32/IV Dyrekcji Państwowego Monopolu Spirytusowego z dnia 21.XII. 1929 r. w sprawie stosowania przez P. W. W. i H. P. bonifikat transportowych dla detalicznych odbiorców P. M. S.
- Monopol Soli:** 49. Okólnik Ministerstwa Skarbu z dnia 28.XII. 1929 r. L. D.VI. 3142/3/29 w sprawie prowadzenia ksiąg przez hurtowych sprzedawców soli.
- Przepisy o państwowej służbie cywilnej:** 50. Rozporządzenie Rady Ministrów z dnia 4.XII. 1929 r. o umundurowaniu dozorców celnych.

Organizacja władz.

35.

ROZPORZĄDZENIE MINISTRA SKARBU

z dnia 28 grudnia 1929 r.

w sprawie zwinięcia Urzędu Celnego w Oranach.

Na podstawie art. 4 uchwały z dnia 31 lipca 1924 r. w przedmiocie uregulowania stosunków

celnych (Dz. U. R. P. Nr. 80, poz. 777) zarządzam, co następuje:

§ 1.

W okręgu administracyjnym Dyrekcji Ceł w Wilnie zwija się Urząd Celny w Oranach.

§ 2.

Likwidację Urzędu Celnego w Oranach porucza się Urzędowi Celnemu w Wilnie.

§ 3.

Rozporządzenie niniejsze wchodzi w życie z dniem ogłoszenia.

Kierownik Ministerstwa Skarbu:

(—) *Ignacy Matuszewski.*

(Monitor Polski z dnia 10 stycznia 1930 r. Nr. 7, poz. 9).

36.

ROZPORZĄDZENIE MINISTRA SKARBU

z dnia 28 grudnia 1929 r.

w sprawie utworzenia w Piwnicznej posterunku celnego.

Na podstawie § 2 rozporządzenia z dnia 13 grudnia 1920 r. o postępowaniu celnym (Dz. U. R. P. Nr. 11, poz. 64 z 1921 r.) zarządzam, co następuje:

§ 1.

W okręgu administracyjnym Dyrekcji Ceł we Lwowie tworzy się na dotychczasowej drodze ubocznej Nowy - Sącz — Stary - Sącz — Piwniczna — Mniszek — Lubowla Posterunek Celny w Piwnicznej.

W związku z tem powyższa droga uboczna staje się przejściem granicznym.

§ 2.

Do zakresu czynności posterunku celnego należy odprawa podróżnych i ich środków lokomocji, oraz mieszkańców pogranicza. Przewóz towarów przez posterunek celny jest wzbroniony.

§ 3.

Odprawę osobową uskutecznia posterunek celny w czasie od 1 maja do 30 września, w godzinach od 7-ej do 19-ej, na zasadach obowiązujących Urzędy Celne, ustanowione przy drogach kołowych.

§ 4.

Rozporządzenie niniejsze wchodzi w życie z dniem 1 maja 1930 r.

Kierownik Ministerstwa Skarbu:

(—) *Ignacy Matuszewski.*

(Monitor Polski z dnia 14 stycznia 1930 r. Nr. 10, poz. 13).

37.

ROZPORZĄDZENIE MISTRA SKARBU

z dnia 4 stycznia 1930 r.

w sprawie przesunięcia terminu zwinięcia Ekspozytury Urzędu Celnego w Krakowie z siedzibą w Dąbrowce Infułackiej.

Na podstawie art. 4 ustawy z dnia 31 lipca 1924 r. w przedmiocie uregulowania stosunków celnych (Dz. U. R. P. Nr. 80, poz. 777) zarządzam, co następuje:

§ 1.

Ustalony rozporządzeniem z dnia 16 listopada 1929 r. („Monitor Polski“ Nr. 279, poz. 646), termin — 1 stycznia 1930 r. — zwinięcia Ekspozytury Urzędu Celnego w Krakowie z siedzibą w Dąbrowce Infułackiej — stacja kolejowa Bogumiłowice — przesuwa się na dzień 31 marca 1930 r.

§ 2.

Rozporządzenie niniejsze wchodzi w życie z dniem ogłoszenia z mocą obowiązującą od dnia 1 stycznia 1930 r.

Kierownik Ministerstwa Skarbu:

(—) *Ignacy Matuszewski.*

(Monitor Polski z dnia 14 stycznia 1930 r. Nr. 10, poz. 14).

Podatki bezpośrednie.

38.

Na mocy art. 44 Konstytucji ogłaszam ustawę następującej treści:

USTAWA

z dnia 30 grudnia 1929 r.

zmieniająca niektóre postanowienia rozporządzenia Prezydenta Rzeczypospolitej z dnia 12 marca 1928 r. o przedłużeniu mocy obowiązującej i uzupełnieniu ustawy z dnia 1 kwietnia 1925 r. w sprawie wymiaru i poboru państwowego podatku od nieruchomości w gminach miejskich oraz od niektórych budynków w gminach wiejskich.

Art. 1. Uchyła się zawarte w ustępie pierwszym art. 1 rozporządzenia Prezydenta Rzeczypospolitej z dnia 12 marca 1928 r. o przedłużeniu mocy obowiązującej i uzupełnieniu ustawy z dnia 1 kwietnia 1925 r. w sprawie wymiaru i poboru państwowego podatku od nieruchomości w gminach miejskich oraz od niektórych budynków w gminach wiejskich (Dz. U. R. P. z r. 1928 Nr. 31, poz. 292) czasowe ograniczenie mocy obowiązującej ustawy z dnia 1 kwietnia 1925 r. (Dz. U. R. P. z r. 1925 Nr. 43, poz. 296).

W ustępie drugim art. 1 powołanego rozporządzenia Prezydenta Rzeczypospolitej skreśla się słowa: „na rok 1929”.

Art. 2. Wykonanie niniejszej ustawy porucza się Ministrowi Skarbu w porozumieniu z Ministrem Spraw Wewnętrznych.

Art. 3. Ustawa niniejsze wchodzi w życie z dniem 1 stycznia 1930 r. na całym obszarze Rzeczypospolitej z wyjątkiem województwa śląskiego.

Prezydent Rzeczypospolitej:

(—) *I. Mościcki.*

Prezes Rady Ministrów:

(—) *K. Bartel.*

Minister Spraw Wewnętrznych:

(—) *H. Józewski.*

Kierownik Ministerstwa Skarbu:

(—) *Ignacy Matuszewski.*

(Dz. U. R. P. z dnia 16 stycznia 1930 r. Nr. 2, poz. 6).

Przepisy celne.

39.

ROZPORZĄDZENIE MINISTRÓW: SKARBU, PRZEMYSŁU I HANDLU ORAZ ROLNICTWA

z dnia 30 grudnia 1929 r.

o zmianie rozporządzenia z dnia 19 listopada 1928 r. w sprawie zwrotu cła przy wywozie maszyn włókienniczych.

Na podstawie art. 7 punkt d) ustawy z dnia 31 lipca 1924 r. w przedmiocie uregulowania stosunków celnych (Dz. U. R. P. Nr. 80, poz. 777) zarządza się co następuje:

§ 1. Paragraf 1 rozporządzenia Ministrów: Skarbu, Przemysłu i Handlu oraz Rolnictwa z dnia 19 listopada 1928 r. w sprawie zwrotu cła przy wywozie maszyn włókienniczych (Dz. U. R. P. Nr. 96, poz. 851), w brzmieniu nadanem rozporządzeniem z dnia 23 kwietnia 1929 r. (Dz. U. R. P. Nr. 36, poz. 325), otrzymuje brzmienie następujące:

„Przy wywozie zagranicę maszyn włókienniczych oraz ich części wytworzonych w kraju przyznaje się zwrot cła, uiszczanego za sprowadzone z zagranicy zużyte do wyrobu tych towarów materiały, podług następujących norm: za 100 kg maszyn włókienniczych: tkackich (krosien mechanicznych), pomocniczych (żakardowych i nicielnicy), przędzalniczych, przygotowawczych oraz do apretury, wymienionych w poz. 167 p. 20 b), c) i d), 22, 23, 24 i 25 tar. celn., jak również części tychże maszyn — zł 29”.

§ 2. Rozporządzenie niniejsze wchodzi w życie 5-go dnia po ogłoszeniu.

Kierownik Ministerstwa Skarbu:

(—) *Ignacy Matuszewski.*

Minister Przemysłu i Handlu:

(—) *E. Kwiatkowski.*

Kierownik Ministerstwa Rolnictwa:

(—) *Wiktor Leśniewski.*

(Dz. U. R. P. z dnia 10 stycznia 1930 r. Nr. 1, poz. 3).

40.

ROZPORZĄDZENIE MINISTRÓW: SKARBU, PRZEMYSŁU I HANDLU ORAZ ROLNICTWA

z dnia 9 stycznia 1930 r.

w sprawie zwrotu cła przy wywozie niektórych przetworów mięsnych.

Na podstawie art. 7 punkt d) ustawy z dnia 31 lipca 1924 r. w przedmiocie uregulowania stosunków celnych (Dz. U. R. P. Nr. 80, poz. 777) zarządza się co następuje:

§ 1. Przy wywozie zagranicę poniżej wyszczególnionych przetworów mięsnych, wytworzonych na polskim obszarze celnym, przyznaje się zwrot cła, uiszczanego za sprowadzone z zagranicy i zużyte do wyrobu tych przetworów materiały podług następujących norm:

od wszelkiego rodzaju przetworów mięsnych: solonych, peklowanych, wędzonych, suszonych lub konserwowanych również w puszkach, słoniny solonej lub wędzonej, smalcu — za 100 kg łącznie z wagą bezpośredniego opakowania zł 15.

Przepis powyższy nie dotyczy zwrotu cła przy wywozie bekonów i szynki, który unormowany jest w rozporządzeniu z dnia 17 grudnia 1928 r. w sprawie zwrotu cła przy wywozie bekonów i szynki (Dz. U. R. P. z 1929 r. Nr. 4, poz. 39).

§ 2. Zwrot cła z tytułu wymienionego w § 1 niniejszego rozporządzenia skutecznia się zapomocą kwitów wywozowych, wystawianych każdorazowo przez upoważnione do tego urzędy celne na podstawie zaświadczeń Ministerstwa Przemysłu i Handlu, po stwierdzeniu wywozu towaru zagranicę.

§ 3. Kwity wywozowe opiewają na okaziciela, zachowując ważność na przeciąg 9 miesięcy od daty ich wystawienia i mogą służyć do uiszczania należności celnych za wszelkie towary, sprowadzane z zagranicy, w każdym z urzędów, upoważnionych do wystawiania kwitów.

§ 4. Rozporządzenie niniejsze wchodzi w życie piątego dnia po ogłoszeniu.

Kierownik Ministerstwa Skarbu:

(—) *Ignacy Matuszewski.*

Minister Przemysłu i Handlu:

(—) *E. Kwiatkowski.*

Kierownik Ministerstwa Rolnictwa:

(—) *Wiktor Leśniewski.*

(Dz. U. R. P. z dnia 16 stycznia 1930 r. Nr. 2, poz. 10).

41.

OBWIESZCZENIE MINISTRA SKARBU

wydane w porozumieniu z Ministrem Przemysłu i Handlu, Ministrem Rolnictwa oraz Ministrem Spraw Wewnętrznych

z dnia 8 stycznia 1930 r.

o zmianie wykazu rafinerij, uprawnionych do sprowadzania olejów roślinnych w stanie nieskażonym.

Na podstawie uwagi do punktu 7, poz. 117 taryfy celnej w brzmieniu, ustalonym rozporządzeniem Prezydenta Rzeczypospolitej z dnia 8 listopada 1927 r. o uzupełnieniu punktu 7, poz. 117 taryfy celnej (Dz. U. R. P. Nr. 101, poz. 872), podaje się do wiadomości, że — wzamian wymienionej w p. 3) obwieszczenia z dnia 3 sierpnia 1929 r. („Monitor Polski” Nr. 198, poz. 477) S-ki Akc. „Saturnja”, Fabryka w Trzebini — do sprowadzania w stanie nieskażonym olejów roślinnych, które przy temperaturze 15° C, są w stanie ciekłym i zawierają 3% i wyżej wolnych kwasów tłuszczowych, upoważnioną zostaje rafinerja:

Przemysł Tłuszczowy Schicht Sp. Akc. w Warszawie.

Kierownik Ministerstwa Skarbu:

(—) *Ignacy Matuszewski.*

Minister Przemysłu i Handlu:

(—) *E. Kwiatkowski.*

Kierownik Ministerstwa Rolnictwa:

(—) *Wiktor Leśniewski.*

Minister Spraw Wewnętrznych:

(—) *H. Józewski.*

(Monitor Polski z dnia 16 stycznia 1930 r. Nr. 12, poz. 20).

Podatki konsumcyjne.

42.

ROZPORZĄDZENIE MINISTRA SKARBU

z dnia 16 grudnia 1929 r.

o uzupełnieniu rozporządzenia z dnia 13 października 1928 r. w sprawie wykonania rozporządzenia Prezydenta Rzeczypospolitej z dnia 7 marca 1928 roku o podatku od olejów mineralnych (Dz. U. R. P. Nr. 97, poz. 862).

Na zasadzie art. 12 i 38 rozporządzenia Prezydenta Rzeczypospolitej z dnia 7 marca 1928 r. o podatku od olejów mineralnych (Dz. U. R. P. Nr. 27, poz. 252) zarządzam co następuje:

§ 1. Paragraf 44 ustęp 3 rozporządzenia z dnia 13 października 1928 r. (Dz. U. R. P. Nr. 97, poz. 862) otrzymuje brzmienie następujące:

„O sposobie ogrodzenia i zabezpieczenia wytwórni stanowi Urząd w zależności od miejscowych warunków. Ilość wyjść z pomieszczeń wytwórni nazewnątrz ogrodzenia powinna być dostosowana do potrzeb przedsiębiorstwa. Dla ruchu osobowego powinno być udostępnione w dzień i w nocy zasadniczo tylko jedno przejście, znajdujące się pod kontrolą organów skarbowych. W wyjątkowych wypadkach może izba skarbową zezwolić na utrzymywanie drugiego przejścia dla ruchu osobowego”.

§ 2. Rozporządzenie niniejsze wchodzi w życie z dniem ogłoszenia.

Kierownik Ministerstwa Skarbu:

(—) *Ignacy Matuszewski.*

(Dz. U. R. P. z dnia 10 stycznia 1930 r. Nr. 1, poz. 2).

43.

OBWIESZCZENIE MINISTERSTWA SKARBU.

Rozporządzeniem z dnia 30 grudnia 1929 r., L. D. VI. 3417/3/29 zezwoliło Ministerstwo Skarbu firmie Powszechne Zakłady Magazynowe i Transportowe „Pantarei” S. Akc. w Gdyni na otwarcie i prowadzenie eksportowego wolnego składu cukru w Gdyni w magazynie portowym. W tym wolnym składzie może być przechowywany wyłącznie cukier pozakontyngentowy, przeznaczony na wywóz zagranicę.

Kontrolę skarbową nad tym składem wykonywa Urząd Skarbowy Akcyz i Monopolów Państwowych w Wejherowie.

(Monitor Polski z dnia 14 stycznia 1930 r. Nr. 10).

Monopol Spirytusowy.

44.

ROZPORZĄDZENIE MINISTRA SKARBU

z dnia 30 grudnia 1929 r.

wydane w porozumieniu z Ministrem Rolnictwa w sprawie ustalenia wysokości ogólnego prawa odpędu dla całego Państwa oraz podziału prawa odpędu pomiędzy poszczególne województwa na trzechlecie 1930/31, 1931/32 i 1932/33 r.

Na podstawie art. 47 i 96 rozporządzenia Prezydenta Rzeczypospolitej z dnia 26 marca 1927 r. o monopolu spirytusowym (Dz. U. R. P. Nr. 32, poz. 289) zarządza się co następuje:

§ 1. Prawo odpędu dla gorzelní rolniczych i przemysłowych dla całego Państwa na poszczególne kampanje trzechlecia 1930/31, 1931/32

i 1932/33 r. ustala się w wysokości 1.250.000 hektolitrów spirytusu 100°, z czego 1.000.000 hl przypada do podziału pomiędzy gorzelnie rolnicze (92%) i przemysłowe (8%), zaś 250.000 hl spirytusu 100° pozostawia się jako rezerwę.

§ 2. Prawo odpędu dla gorzelnii rolniczych i przemysłowych dla poszczególnych województw na obszarze całego Państwa na trzylecie 1930/31, 1931/32 i 1932/33 r. ustala się w wysokości następującej:

WOJEWÓDZTWO	Prawo odpędu gorzelnii rolniczej.	Prawo odpędu gorzelnii przemysłowych					Ogólne prawo odpędu gorzelnii rolniczych i przemysłowych
		przerabiających melasę	drożdżowych	owocowych	pejsachowych	razem	
		na każdą kampanję trzylecia 1930/31, 1931/32 i 1932/33					
h e k t o l i t r ó w 100°							
Warszawskie	64.694	9.577	1.744	—	—	11.321	76.015
Łódzkie	50.456	9.243	2.222	—	—	11.465	61.921
Kieleckie	35.205	9.238	579	—	—	9.817	45.022
Lubelskie	69.910	13.231	1.094	—	—	14.325	84.235
Białostockie	22.090	—	—	—	—	—	22.090
Wileńskie	12.893	—	398	—	—	398	13.291
Nowogródzkie	16.983	—	—	—	—	—	16.983
Poleskie	13.019	—	—	—	—	—	13.019
Wołyńskie	8.415	—	427	—	—	427	8.842
Poznańskie	289.871	—	8.547	166	—	8.713	298.584
Pomorskie	105.047	—	—	491	—	491	105.538
Krakowskie	22.345	12.031	243	738	—	13.012	35.357
Lwowskie	94.667	6.222	549	22	—	6.793	101.460
Stanisławowskie	22.007	—	1.431	—	—	1.431	23.438
Tarnopolskie	75.212	—	224	—	—	224	75.436
Śląskie	17.186	—	—	83	—	83	17.269
	—	—	—	—	1.500	1.500	1.500
Razem	920.000	59.542	17.458	1.500	1.500	80.000	1.000.000

§ 3. Rozporządzenie niniejsze wchodzi w życie z dniem ogłoszenia.

Kierownik Ministerstwa Skarbu:

(—) *Ignacy Matuszewski.*

Kierownik Ministerstwa Rolnictwa:

(—) *Wiktor Leśniewski.*

(Dz. U. R. P. z dnia 16 stycznia 1930 r. Nr. 2, poz. 9).

45.

OKÓLNIA ZEWNĘTRZNY NR. 28/VIII DYREKCJI PAŃSTWOWEGO MONOPOLU SPIRYTUSOWEGO

z dnia 15 listopada 1929 r.

w sprawie uruchomienia Okręgowego Laboratorium Chemicznego w Brześciu n/B.

Do Izb Skarbowych w Brześciu n. Bugiem, Lublinie i Łucku, Urzędów Skarbowych Akcyz i Monopolów województw: Lubelskiego, Poleskiego i Wołyńskiego, prywatnych rektyfikacji oraz gorzelnii z oddziałami rektyfikacyjnymi tychże województw, Państwowych Wytwórni Wódek w Brześciu, Kowlu i Białymstoku.

Z dniem 1 grudnia 1929 r. Okręgowe Laboratorium Chemiczne D. P. M. S. w Brześciu n/B.

prować będzie badania próbek bądź monopolowych produktów, bądź produktów obłożonych akcyzą. Począwszy więc od tego terminu próbki rektyfikatów, monopolowych wódek, materiałów pomocniczych, środków skażających, zakwestjonowanych płynów spirytusowych, piwa, limonjad, sacharyny, soli skażonej, octu i t. d. z województw: Lubelskiego, Poleskiego i Wołyńskiego oraz z Państwowej Wytwórni Wódek Nr. 8 w Białymstoku, należy kierować celem zbadania do Okręgowego Laboratorium Chemicznego w Brześciu n/B., Dąbrowskiego 3.

Do kompetencji Okręgowego Laboratorium w Brześciu nie należą badania wódek gatunkowych, przeprowadzane w związku z rejestracją, oraz badania produktów cukrowych. Próbki tych materiałów winny być przesyłane według dotychczasowych adresów.

Dyrektor:

(—) *A. Krahelski.*

46.

**OKÓLNİK ZEWNĘTRZNY NR. 30/V DYREKCJI
PAŃSTWOWEGO MONOPOLU SPIRYTUSO-
WEGO**

z dnia 7 grudnia 1929 r.

w sprawie skupu szkła zwrotnego.

Do wszystkich Izb Skarbowych (Wydział IV), Wydziału Skarbowego Województwa Śląskiego, Urzędów Akcyz i Monopolów Państwowych, Wytwórní Wódek i Hurtowni Komisowych i Wódczanych Sklepów Detalicznych.

Dyrekcja Państwowego Monopolu Spirytusowego z dniem 1-go września r. b. wstrzymała aż do odwołania skup szkła zwrotnego przez własne agendy; tem samem okólnik zewnętrzny Nr. 24/V z dnia 18 lipca r. b. został anulowany, a szkło zwrotne nadal skupuje i dostarcza Związek Inwalidów Wojennych Rzeczypospolitej Polskiej.

Ponieważ na podstawie okólnika Nr. 24/V z dnia 18 lipca r. b. detaliści prawdopodobnie zakupili i są w posiadaniu pewnych ilości szkła używanego, przeto, celem otrzymania należności za to szkło, winni je zamiast do Państwowych Hurtowni Wódek zgłaszać do Centrali Skupu Butelek Związku Inwalidów Wojennych, ul. Leszno Nr. 51, która zakupi oferowane szkło po cenach wskazanych w okólniku Nr. 24/V.

Powyższe zarządzenie dotyczy jedynie zapasów butelek nagromadzonych do dnia 1-go września r. b., gdyż po tym terminie, jak powiedziano wyżej; skup szkła zwrotnego przez własne agendy Państwowego Monopolu Spirytusowego został wstrzymany, o czem, tak Hurtownie Państwowe jak i Komisowe winny były zawiadomić koncesjonowane sklepy detaliczne sprzedaży wyrobów monopolowych. Jeżeli Hurtownie Państwowe i Komisowe we właściwym czasie tego nie uczyniły, winny niezwłocznie treść niniejszego podać do wiadomości wszystkim koncesjonowanym sklepom detalicznym.

Dyrektor:
(—) *A. Krahelski.*

47.

**OKÓLNİK ZEWNĘTRZNY NR. 31/IV DYREKCJI
PAŃSTWOWEGO MONOPOLU SPIRYTUSO-
WEGO**

z dnia 7 grudnia 1929 r.

w sprawie ekonomicznych wysyłek spirytusu.

Do wszystkich gorzelń.

Dyrekcja Państwowego Monopolu Spirytusowego komunikuje, że w ubiegłej kampanji nie

wszystkie jeszcze gorzelnie przestrzegały § 139 rozporządzenia Ministra Skarbu z dnia 7.II. 28 r. (Dz. U. R. P. Nr. 60 z 1928 r., poz. 556) w przedmiocie ekonomicznych wysyłek spirytusu.

Na skutek niewykorzystywania przez gorzelnie ładowności wagonu przynajmniej do 10 ton, Dyrekcja P. M. S. zmuszoną była potrącać z należności tych gorzelń nadpłaty przewozu kolejowego.

Wobec znacznego podwyższenia od dnia 1 października r. b. taryfy na przewóz spirytusu, wskutek czego zwiększą się również i nadpłaty, wywołane nieekonomicznymi wysyłkami, Dyrekcja P. M. S. przypomina zainteresowanym, że gorzelnie, posiadające odpowiednie zbiorniki winny zgłaszać do wywozu partje conajmniej 10.000 klg wagi brutto, to jest po 9.000 ltr 100° surówki i ilości te wywozić w jednym 15 tonnowym wagonie. Wzmiankowane ilości spirytusu winny gorzelnie deklarować do odprawy, niezależnie od ilości ustalonych przez D. P. M. S. w planach odbioru spirytusu (L. 20346/III A), które to plany są jedynie obowiązującymi w przedmiocie regulacji należności za wyprodukowany spirytus.

Wywóz ilości spirytusu mniejszych niż 9.000 ltr. 100°, będzie powodował nadpłaty przewoźnego, obciążające rachunek odnośnej gorzelni. Wyjątek stanowią będą odprawy spirytusu z tych gorzelń, które posiadają zbiorniki mniejsze niż na 100 hl. oraz te odprawy, które stanowią resztę posiadanego przez gorzelnie spirytusu.

Jednocześnie Dyrekcja P. M. S. zawiadamia, że niezależnie od wskazania wagi, wynikającej z danych świadectwa przewozowego, gorzelnie winny:

1) zamieszczać na listach przewozowych żądanie urzędowego przeważania transportów przez kolej, na stacji nadania i przeznaczenia.

2) deklarować transporty surówki ściśle według urzędowej nomenklatury „spirytus nieoczyszczony (okowita)“.

3) W razie wysyłki konwojenta z transportem zaopatrywać go w bilet pasażerski, nie obciążając kosztów przewozu spirytusu opłatami za przejazd tegoż konwojenta.

4) Na świadectwach przewozowych zamieszczać datę wywozu spirytusu z gorzelni.

5) Przy wysyłkach spirytusu w cysternach wykorzystać całkowitą pojemność cysterny.

Dyrektor:
(—) *A. Krahelski.*

48.

**OKÓLNİK ZEWNĘTRZNY Nr. 32/IV DYREKCJI
PAŃSTWOWEGO MONOPOLU SPIRYTUSO-
WEGO**

z dnia 21 grudnia 1929 r.

w sprawie stosowania przez P. W. W. i H. P. bonifikat transportowych dla detalicznych odbiorców P. M. S.

Do

wszystkich Izb Skarbowych Wydział IV, Śląskiego Urzędu Wojewódzkiego — Wydz. Skarbowy, Urzędów Skarbowych Akcyz i Monopolów Państwowych, Referatów Spirytusowych przy Izbach Skarbowych oraz Państwowych Wytwórni Wódek i Hurtowni Państwowych.

Dyrekcja Państwowego Monopolu Spirytusowego niniejszem częściowo odwołuje okólnik zewnętrzny Nr. 14/IV z dnia 25/VI 1928 r. w sprawie stosowania bonifikat transportowych, wypłacanych detalistom, pobierającym wyroby P. M. S. w P. W. W. i H. P., a postanawia co następuje:

1) od dnia 2 stycznia 1930 r. obowiązują stawki bonifikaty transportowej nie od skrzyni, jak dotychczas, lecz za 1 litr objętościowy wyrobów P. M. S. i stosownie do odległości odbiorcy detalicznego od zaopatrującej go P. W. W. lub H. P. p/g załączonej do niniejszego tabeli:

2) okólnik niniejszy nie dotyczy hurtowni komisowych i prywatnych. Wypłata bonifikat transportowych obowiązuje, w myśl niniejszego okólnika, tylko P. W. W. i H. P.;

3) Biura Sprzedaży przy P. W. W.:

w Warszawie,
„ Łodzi,
„ Wilnie,
„ Lwowie,
„ Krakowie,
„ Poznaniu,

oraz Hurtowni Państwowe czynne w tychże miastach wypłacają swoim odbiorcom detalicznym, handlującym w obrębie wyżej wskazanych miast, bonifikatę transportową w wysokości dotychczasowej bez zmiany, t. j. w/g pojemności butelek, natomiast odbiorcom zamiejscowym wypłacają stawki bonifikaty transportowej obliczanej p/g niniejszego okólnika;

4) detalista w celu otrzymania bonifikaty transportowej winien złożyć jednorazowo w Wytwórni względnie Hurtowni Państwowej zaświadczenie Kontroli Skarbowej, Zarządu gminnego lub Starościńskiego, stwierdzającego odległość pomiędzy miejscowością, w której znajduje się przedsiębiorstwo detalisty, a najbliższą Wytwórnią lub Hurtownią, z której zasadniczo powinien pobierać wyroby P. M. S.;

5) jeżeli koncesjonariusz zgłosi się po zakup wyrobów do jednej z dalszych agend P. M. S., zamiast do najbliższej, to może towar otrzymać, jednakże bonifikata winna być obliczana za odległość między koncesjonowanym handlem detalicznym, a najbliższą Wytwórnią względnie Hurtownią Państwową lub komisową, w której zasadniczo winien on pobierać wyroby P. M. S.

Gdy jednakże koncesjonariusz wykaże się zaświadczeniem, że w najbliższej hurtowni okazał się brak żądanych przez niego wyrobów monopolowych i z tego powodu zmuszony był po zakup zwrócić się do odleglejszej hurtowni Państwowej, wówczas bonifikatę transportową należy wypłacać za całą odległość;

Dyrektor:
(—) *A. Krahelski.*

T A B E L A
do obliczeń bonifikat transportowych.

Za kilometr	Groszy od 1 litra objętościowego	Za kilometr	Groszy od 1 litra objętościowego	Za kilometr	Groszy od 1 litra objętościowego
do 5 kl.	1,80	do 31 kl.	7,20	do 57 kl.	19,35
" 6 "	2,30	" 32 "	7,50	" 58 "	20,00
" 7 "	2,40	" 33 "	7,80	" 59 "	20,60
" 8 "	2,50	" 34 "	8,10	" 60 "	21,25
" 9 "	2,60	" 35 "	8,40	" 61 "	21,85
" 10 "	2,70	" 36 "	8,75	" 62 "	22,50
" 11 "	2,80	" 37 "	9,10	" 63 "	23,10
" 12 "	2,95	" 38 "	9,45	" 64 "	23,75
" 13 "	3,10	" 39 "	9,80	" 65 "	24,35
" 14 "	3,25	" 40 "	10,15	" 66 "	25,00
" 15 "	3,40	" 41 "	10,60	" 67 "	25,60
" 16 "	3,60	" 42 "	11,05	" 68 "	26,25
" 17 "	3,80	" 43 "	11,50	" 69 "	26,85
" 18 "	4,00	" 44 "	12,00	" 70 "	27,50
" 19 "	4,20	" 45 "	12,50	" 71 "	28,10
" 20 "	4,40	" 46 "	13,00	" 72 "	28,75
" 21 "	4,65	" 47 "	13,50	" 73 "	29,35
" 22 "	4,90	" 48 "	14,00	" 74 "	30,00
" 23 "	5,15	" 49 "	14,50	" 75 "	30,60
" 24 "	5,40	" 50 "	15,00	" 76 "	31,25
" 25 "	5,65	" 51 "	15,60	" 77 "	31,85
" 26 "	5,90	" 52 "	16,20	" 78 "	32,50
" 27 "	6,15	" 53 "	16,85	" 79 "	33,10
" 28 "	6,40	" 54 "	17,50	" 80 "	33,75
" 29 "	6,65	" 55 "	18,10		
" 30 "	6,90	" 56 "	18,75		

Monopol soli.

49.

OKÓLNIAK MINISTERSTWA SKARBU

dnia 28 grudnia 1929 r. L. D. VI. 3142/3/29.

w sprawie prowadzenia ksiąg przez hurtowych sprzedawców soli.

Do

wszystkich Izb Skarbowych — Wydz. IV i Śląskiego Urzędu Wojewódzkiego Wydział Skarbowy w Katowicach.

W myśl postanowień § 19 Rozporządzenia

Ministra Skarbu z dnia 19 lutego 1929 r. w sprawie wykonania rozporządzenia Prezydenta Rzeczypospolitej o wprowadzeniu jednolitego monopolu sprzedaży soli (Dz. U. R. P. Nr. 19, poz. 142) hurtowi sprzedawcy soli obowiązani są do prowadzenia księgi składowej do zapisywania przychodu i rozchodu soli oraz wykazu drobnych sprzedawców z uwidocznieniem ilości pobieranej soli.

Jak stwierdzono, księgi powyższe i wykazy są prowadzone przez hurtownie niejednolicie

Przepisy o państwowej służbie cywilnej.

50.

ROZPORZĄDZENIE RADY MINISTRÓW

z dnia 4 grudnia 1929 r.

o umundurowaniu dozorców celnych.

Na podstawie art. 35 ust. 2 i art. 104 ust. 1 ustawy z dnia 17 lutego 1922 r. o państwowej służbie cywilnej (Dz. U. R. P. Nr. 21, poz. 164) zarządza się co następuje:

§ 1. Dozorcy celni, jako organa pomocnicze urzędów celnych, obowiązani są do noszenia w służbie munduru według zasad niniejszego rozporządzenia.

§ 2. Zasadniczy kolor munduru jest ciemnozielony, zaś dystynkcji złoty; guziki z żółtego metalu (złote) z orłem państwowym; rozmiary guzików: duży 23 mm średnicy, mały 17 mm średnicy.

§ 3. Mundur składa się z kurtki, spodni, płaszczka i czapki.

a) Kurtka jednorzędowa (tabl. 1) bez rozpięcia z tyłu, zapinana na 6 dużych guzików, z wewnętrznymi 4 kieszeniami, 2 u góry, 2 u dołu, z patkami górnymi (szerokość 12—14 cm i wysokość 6 cm) i dolnymi (szerokość 16—18 cm i wysokość 7 cm), zapinanymi na 1 mały guzik. Długość kurtki taka, aby dół jej z tyłu dotykał płaszczyzny siedzenia przy pozycji siedzącej. Kołnierz stojąco wykładany, wysokości 5—6 cm, zapinany na 3 haftki. Na kołnierzu w rogu laska Merkurego w wieńcu z liści laurowych i dębowych długości 2 cm z żółtego metalu (tabl. 2).

b) Spodnie długie do trzewików, kroju cywilnego równej szerokości w dole i w kolanie (bez mankietów). Trzewiki czarne.

c) Płaszcz dwurzędowy (tabl. 3), po 6 dużych guzików z każdej strony z dwiema kiesze-

niami. Kołnierz leżąco wykładany wysokości 14 cm, zapinany na 1 haftkę. Z tyłu płaszczka, wciętego w stanie, dragon prostokątny, zapinany na 2 duże guziki. Na kołnierzu płaszczka laska Merkurego, jak na kołnierzu kurtki.

d) Czapka angielska (tabl. 4) (okrągła) z sukna mundurowego z daszkiem i podpinką ze skóry czarnej lakierowanej; podpinka przytwierdzona do czapki na dwóch małych guzikach. Na rondzie czapki nad otokiem orzeł państwowy bez tarczy, z białego metalu (srebrny) (tabl. 5); na otoku nad podpinką laska Merkurego z wieńcem z liści laurowych i dębowych.

Wymiary: wysokość ronda 5 cm, wysokość otoku 5 cm, długość daszka 5 cm, szerokość podpinkki 1.5 cm, wysokość orła 4 cm, wysokość laski Merkurego 2 cm.

§ 4. Oznaki stopni służbowych są następujące:

Dozorca celny ma na lewym rękawie kurtki i płaszczka powyżej łokcia 1 galon złoty szerokości 1 cm w kształcie kąta prostego, zwróconego ostrzem do góry o ramionach długości 5 cm; końce ramion ścięte pionowo (tabl. 6 i 8).

Starszy dozorca celny ma na lewym rękawie dwa złote kąty tych samych wymiarów jak u dozorczy celnego, w odstępie 1 cm od siebie (tabl. 7 i 9).

§ 5. Dozorcom celnym dozwolone jest noszenie munduru także poza służbą.

§ 6. Dozorcom celnym, przeniesionym w stan spoczynku, nie przysługuje prawo noszenia munduru.

§ 7. Rozporządzenie niniejsze obowiązuje na całym obszarze Rzeczypospolitej i wchodzi w życie z dniem ogłoszenia.

Prezes Rady Ministrów:
(—) *Świtalski*.

Kierownik Ministerstwa Skarbu:
(—) *Ignacy Matuszewski*.

Załączniki do rozp. Rady Ministrów z dnia 4 grudnia 1929 r.

Tabl. 1.

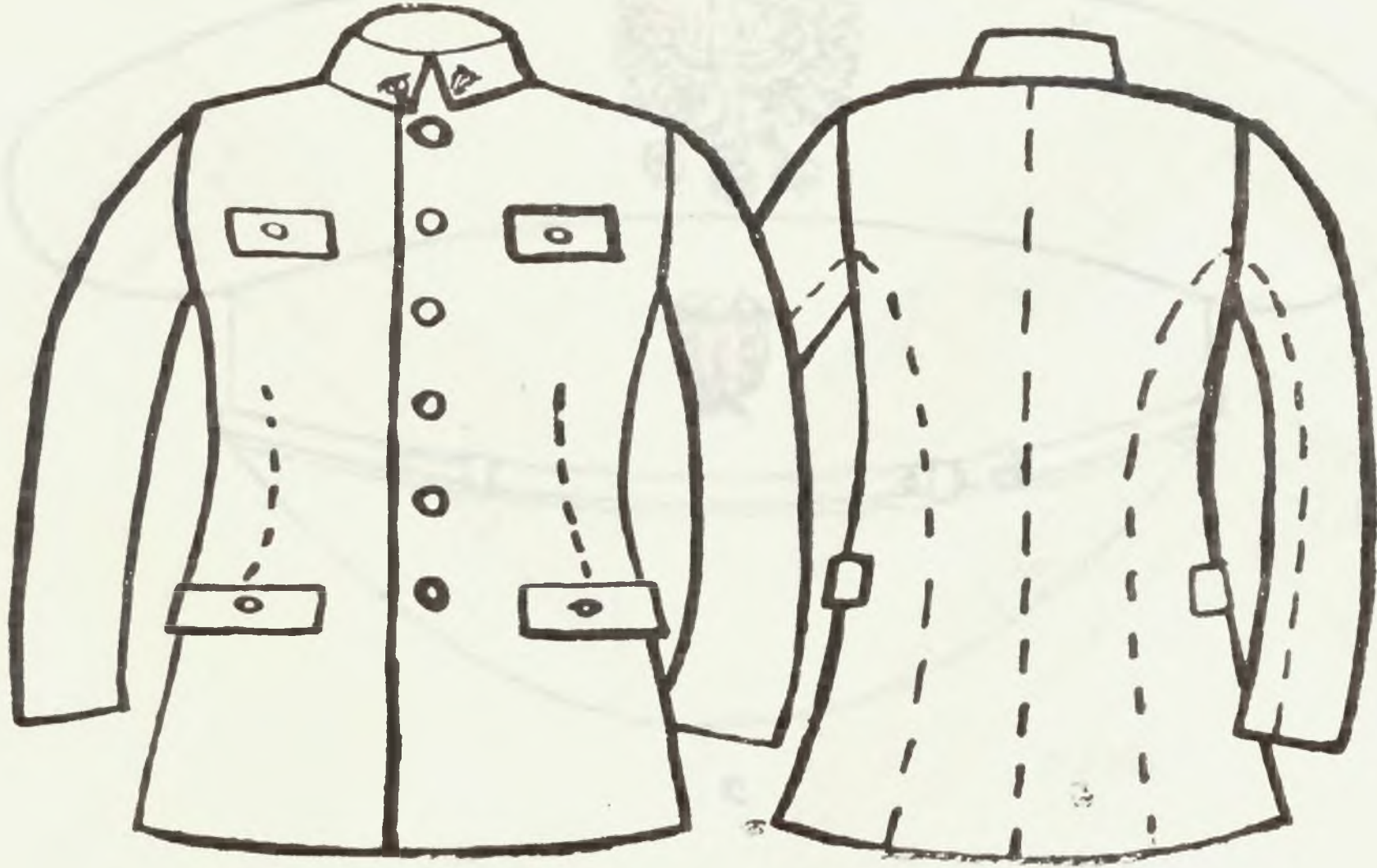

Tabl. 2.



Tabl. 3.



Tabl. 4.

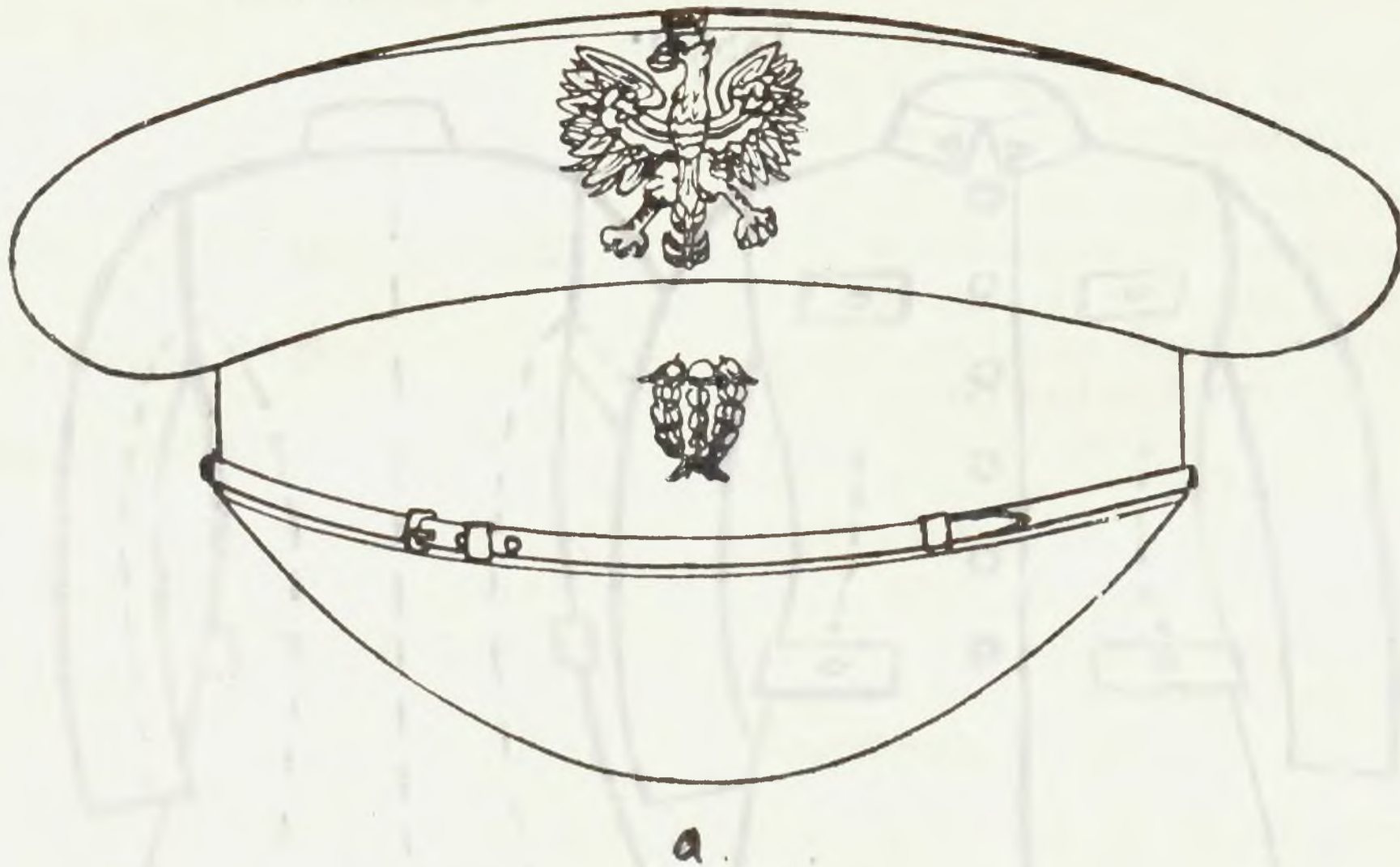

Tab. 4.

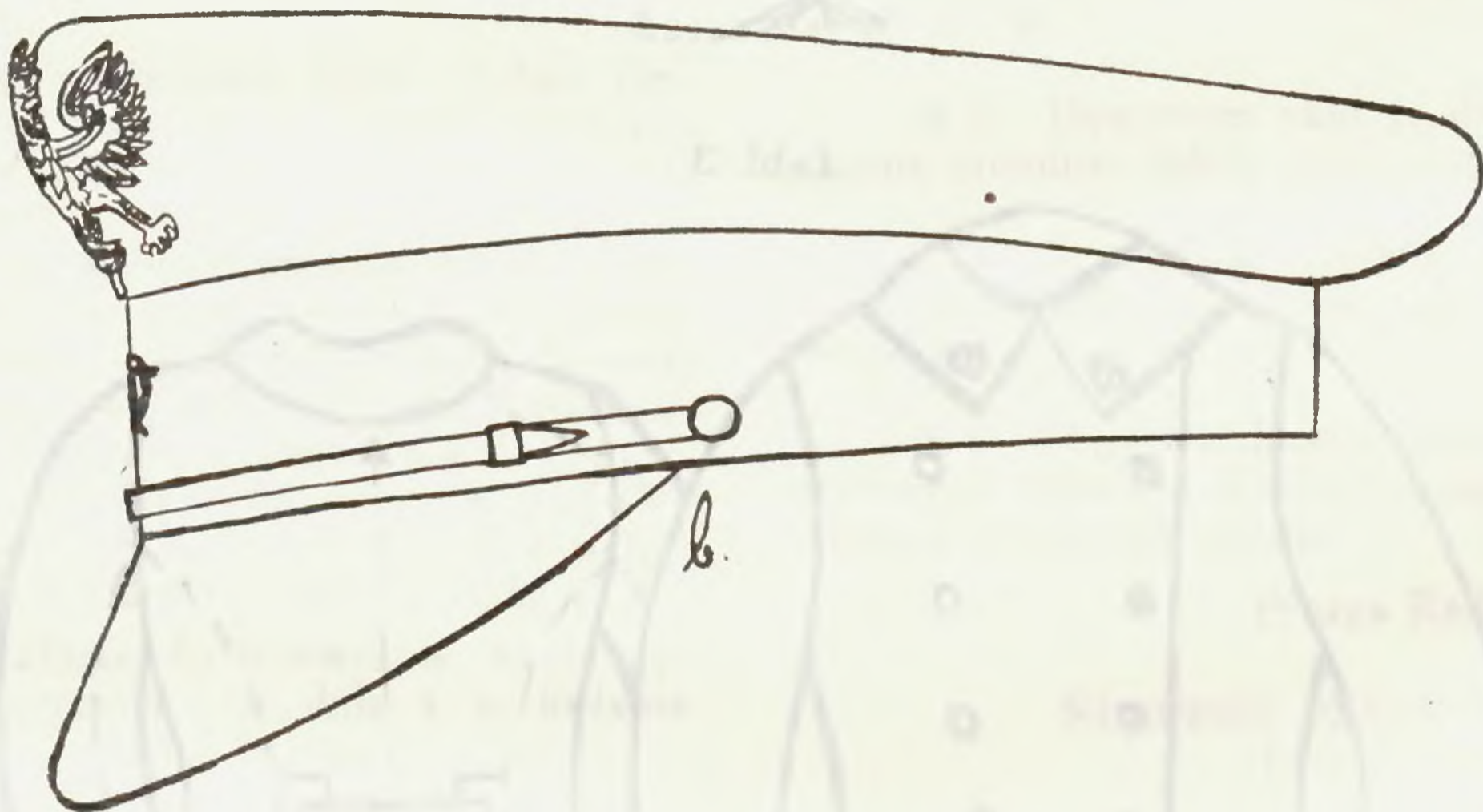

Tabl. 5.



Tabl. 6.

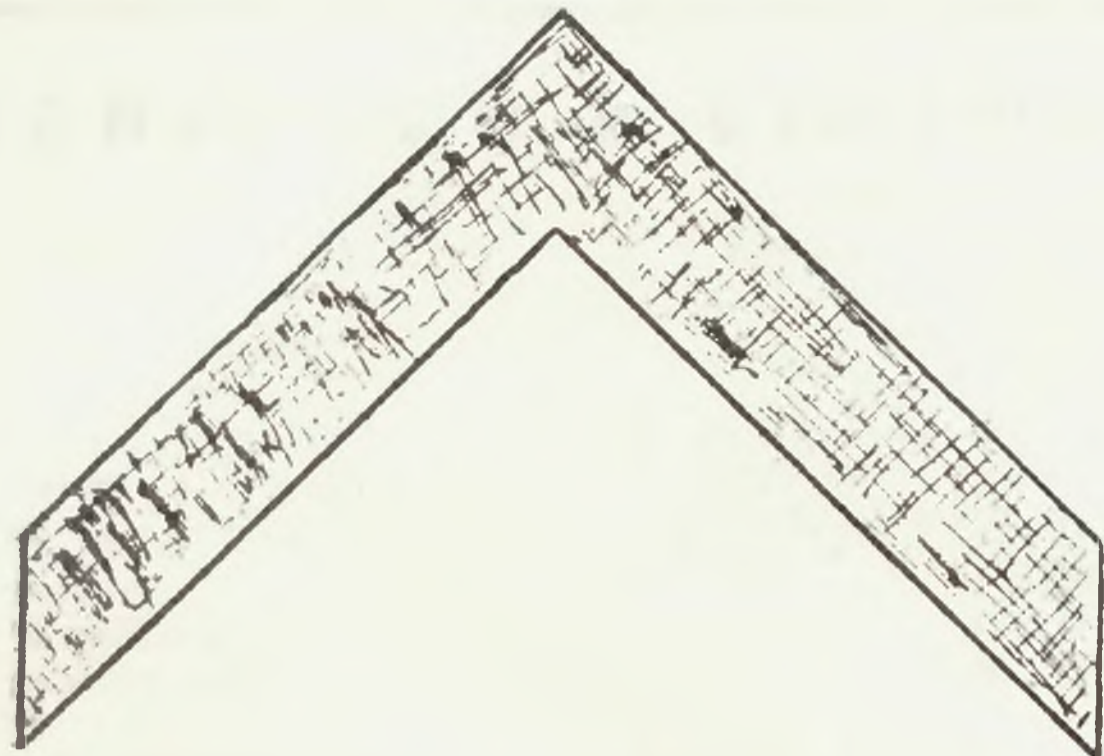

Tabl. 7.

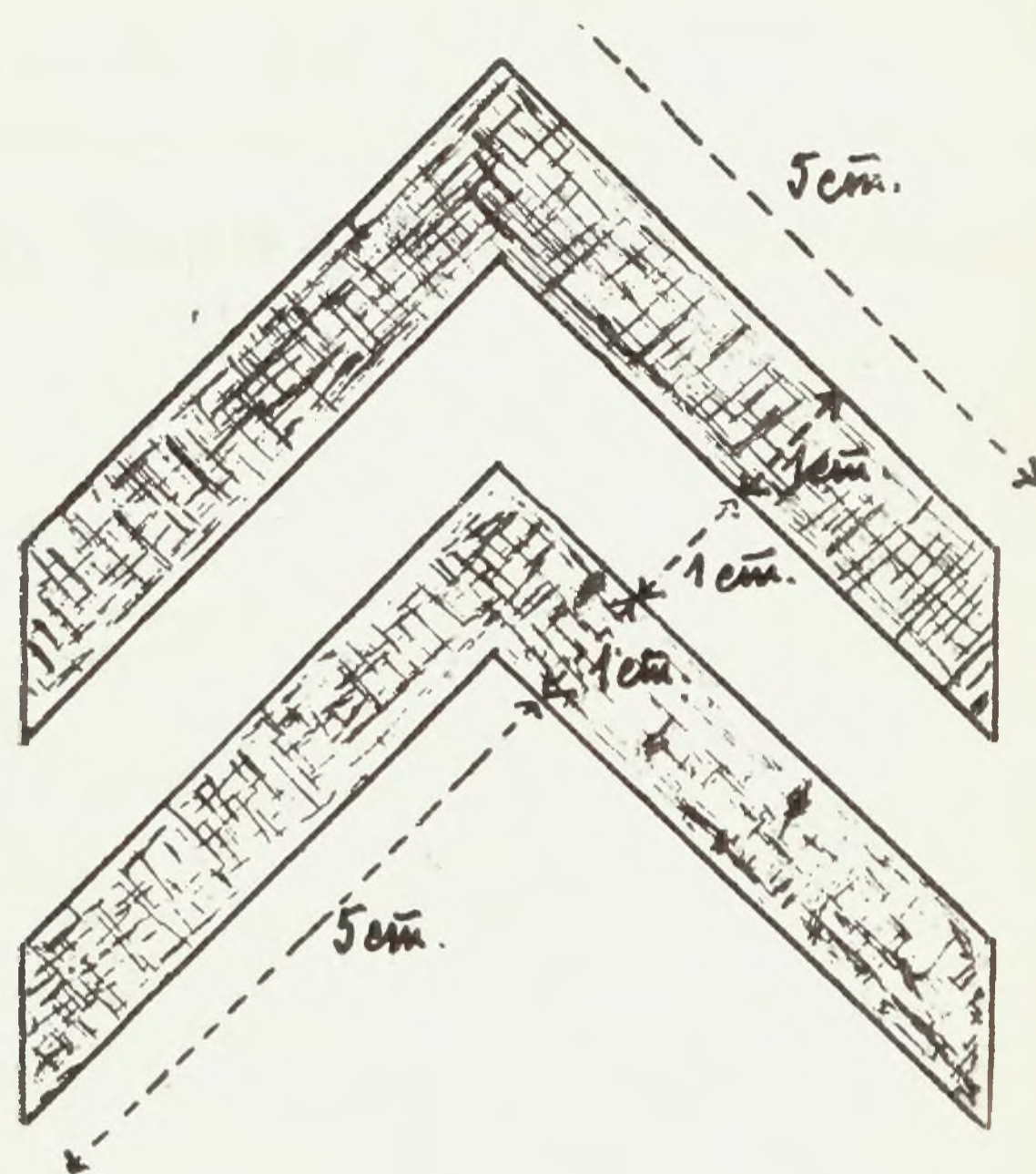

Tabl. 8.

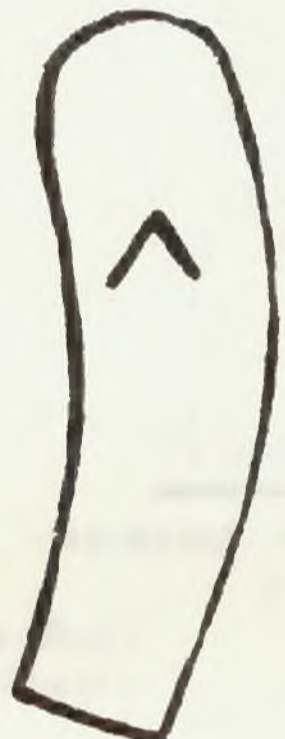

Tabl. 9.



(Dz. U. R. P. z dn. 10 stycznia 1930 r. Nr. 1 poz. 1).



