



# DZIENNIK URZĘDOWY

## WOJEWÓDZTWA ZAMOJSKIEGO

Zamość, dnia 30 kwietnia 1997 r.

# Nr 19

Treść:

Poz. :

### ROZPORZĄDZENIE WOJEWODY ZAMOJSKIEGO

94 - Nr 8 z dnia 11 kwietnia 1997 roku zmieniające rozporządzenie w sprawie utworzenia parku krajobrazowego pod nazwą "Południoworostoczański Park Krajobrazowy". . . . . 334

### UCHWAŁY RAD GMIN

95 - Uchwała Nr XXIV/200/97 Rady Gminy w Izbicy z dnia 25 marca 1997 r. w sprawie zmian miejscowego planu zagospodarowania przestrzennego Gminy Izbica oraz zmian miejscowego planu zagospodarowania przestrzennego sołectw Izbica i Tarnogóra. . . . . 336

96 - Uchwała Nr II/6/97 Rady Gminy Rudnik z dnia 13 marca 1997 r. w sprawie ustalenia planu sieci publicznych szkół podstawowych na terenie Gminy Rudnik oraz określenia granic ich obwodów. . . . . 351

- 94 -

## ROZPORZĄDZENIE NR 8 WOJEWODY ZAMOJSKIEGO

z dnia 11 kwietnia 1997 r.

zmieniające rozporządzenie w sprawie utworzenia parku krajobrazowego pod nazwą "Południoworostoczański Park Krajobrazowy".

Na podstawie art. 24 ust. 4 i 5 ustawy z dnia 16 października 1991 r. o ochronie przyrody (Dz. U. Nr 114, poz. 492; z 1992 r. Nr 54, poz.254; z 1994 r. Nr 89, poz. 415; z 1995 r. Nr 147, poz.713 i z 1996 r. Nr 91, poz. 409) oraz art. 21 ustawy z dnia 22 marca 1990 r. o terenowych organach rządowej administracji ogólnej (Dz. U. Nr 21, poz. 123; z 1991 r. Nr 75, poz.328; z 1995 r. Nr 74, poz.68), po zasięgnięciu opinii Wojewódzkiej Komisji Ochrony Przyrody w Zamościu zarządza się, co następuje:

### § 1

W rozporządzeniu Nr 2 Wojewody Zamojskiego z dnia 22 stycznia 1991 r. w sprawie utworzenia parku krajobrazowego pod nazwą "Południoworostoczański Park Krajobrazowy" (Dz. Urz. Województwa Zamojskiego Nr 5 poz. 47; z 1994 r. Nr 2, poz. 7) wprowadza się następujące zmiany:

1. W § 1 liczbę 4139 zastępuje się liczbą 4019.
2. Dotychczasowe załączniki nr 1 i 2 wyszczególnione w § 3 otrzymują brzmienie, jak w załączeniu do niniejszego rozporządzenia.

### § 2

Wykonanie rozporządzenia powierza się Dyrektorowi Wydziału Ochrony Środowiska Urzędu Wojewódzkiego w Zamościu.

### § 3

Rozporządzenie podlega ogłoszeniu w Dzienniku Urzędowym Województwa Zamojskiego i wchodzi w życie po upływie 14 dni od dnia ogłoszenia

mgr Stanisław Rapa

Załącznik Nr 1 do Rozporządzenia Nr 8  
Wojewody Zamojskiego z dnia 11 kwietnia 1997 r.  
w sprawie zmiany przebiegu granic  
Południoworodzoczańskiego Parku Krajobrazowego.

## OPIS PRZEBIEGU GRANIC

Południowo - wschodnia granica Południoworodzoczańskiego Parku Krajobrazowego, poczynając od granicy z woj. przemyskim, przebiega granicą państwową. Przed przejściem granicznym Hrebenne skręca na północny - zachód i biegnie wzdłuż projektowanej drogi ekspresowej i znajdujących się tu stawów hodowlanych. Za stawami przed zabudowaniami miejscowości Hrebenne granica skręca na zachód, początkowo wzdłuż projektowanej drogi ekspresowej a następnie drogą gruntową nr 371 dochodzi do drogi gruntowej nr 346, przyjmując na skrzyżowaniu kierunek północny. Po około 600m droga nr 346 skręca na wschód a granica parku na zachód i biegnie w tym kierunku około 200m. Następnie przyjmuje kierunek północny i dochodzi do granicy sołectwa. Granicą sołectwa biegnie na wschód do projektowanej drogi ekspresowej. Tu granica

parku skręca w kierunku północno - zachodnim i skrajem lasu biegnie wzdłuż projektowanej drogi ekspresowej do wsi Potoki. Przed wsią, granica opuszcza drogę i skrajem lasu państwowego biegnie na odcinku 2,5 km w kierunku zachodnim a potem gwałtownie skręca na północ i około 0,5 km biegnie granicą lasu i gruntów uprawnych, osiagając skraj rowu przeciwczołgowego wiodącego do wsi Dęby. Następnie rowem powraca do wspomnianej już granicy lasu państwowego aż do miejsca przecięcia się z drogą leśną prowadzącą do Huty Lubyckiej. Nie dochodząc do tej miejscowości, granica skręca na zachód a następnie północy - zachód dochodząc do granicy woj. zamojskiego z woj. przemyskim. Biegnie nią na odcinku 1 km i kieruje się do wsi Chlewiska.

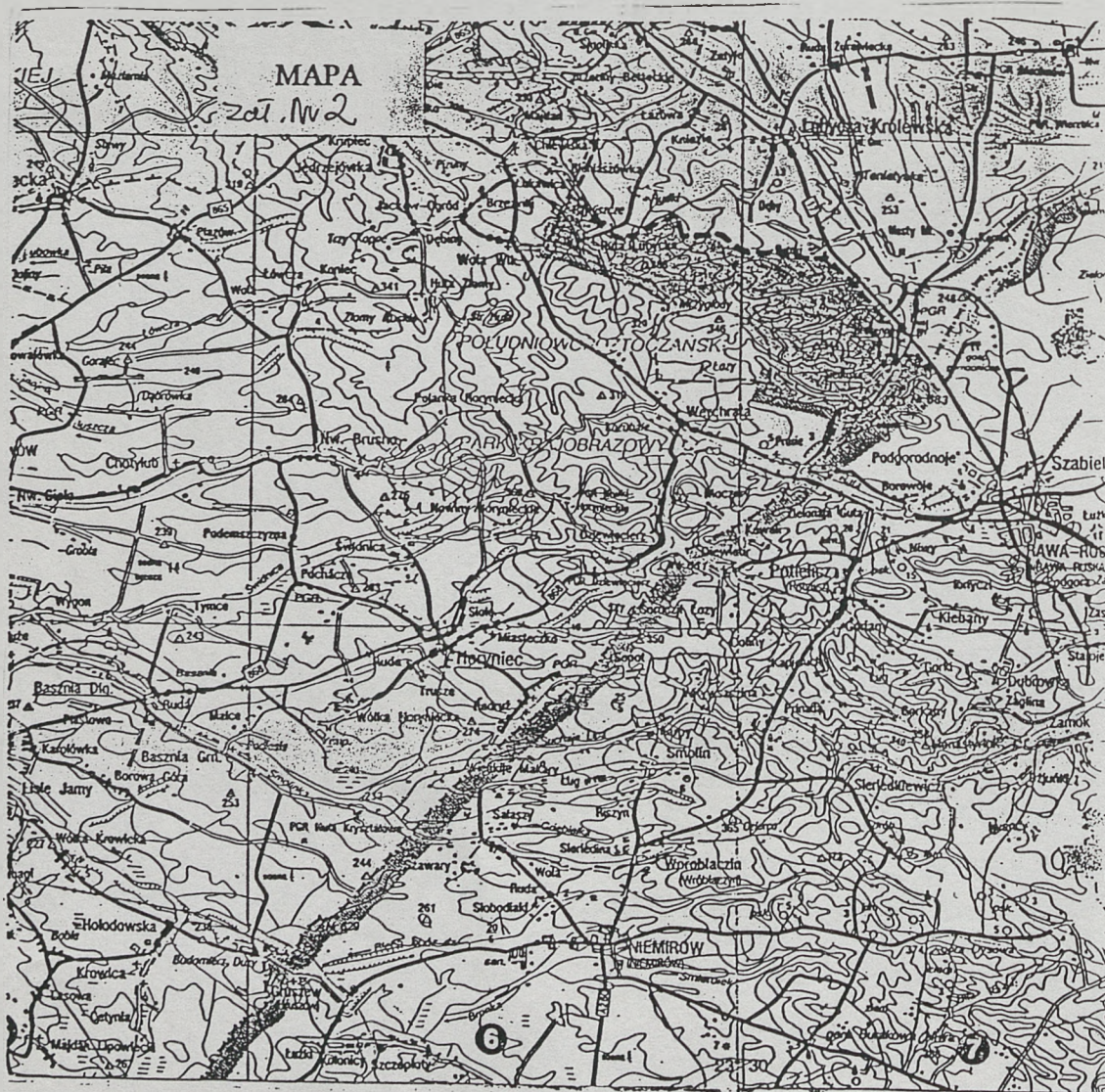

..... granice województwa

----- granice Południoworodzoczańskiego Parku  
Krajobrazowego

- 95 -

**UCHWAŁA NR XXIV/200/97 RADY GMINY W IZBICY**

z dnia 25 marca 1997 r.

**w sprawie zmian miejscowego planu zagospodarowania przestrzennego Gminy Izbica oraz zmian miejscowego planu zagospodarowania przestrzennego sołectw Izbica i Tarnogóra.**

Na podstawie art. 18 ust. 2 pkt 5 ustawy z dnia 8 marca 1990 r. o samorządzie terytorialnym (j.t. Dz.U. z 1996 r.

Nr 13, poz.74, Nr 58, poz.261) oraz art.26 i 28 ustawy z dnia 7 lipca 1994 r. o zagospodarowaniu przestrzennym (Dz. U. Nr 89 ,poz. 415, z 1996 r. Nr 106, poz. 496) - Rada Gminy uchwala, co następuje:

**§ 1**

1. Zmiany miejscowego planu zagospodarowania przestrzennego Gminy Izbica w skali 1:10.000 dotyczące obszarów:

1) położonych w obrębie wsi Orłów Drewniany, Orłów Murowany, Romanów, Tarczyniechy III, Wirkowice I.

2) gruntów pod zalesienia w obrębie wsi Bobliwo, Dworzyska, Kol. Tarnogóra, Kryniczki, Majdan Krynicki, Mchy, Orłów Murowany, Ostrówek, Ostrzyca, Romanów, Tarczyniechy, Topola, Wał, Wirkowice I, Wólka Orłowska, Zalesie,

3) Skierbieszowskiego Parku Krajobrazowego w zakresie wprowadzenia jego granic i ustaleń ochronnych.

2. Zmiany miejscowego planu zagospodarowania przestrzennego sołectw Izbica i Tarnogóra w skali 1:5.000 dotyczące obszarów:

1) lokalizacji odkrywkowej eksploatacji górniczej, gminnego wysypiska śmieci, zbiornika retencyjnego, gruntów pod zalesienia,

2) Skierbieszowskiego Parku Krajobrazowego w zakresie wprowadzenia jego granic i ustaleń ochronnych.

**§ 2**

Celem regulacji zawartych w ustaleniach zmian planu jest:

1. Wyznaczenie terenów pod lokalizację usług publicznych, działalność gospodarczą, rolniczą, urządzeń infrastruktury technicznej, eksploatacji surowców, gruntów pod zalesienia.

2. Wyznaczenie granic Skierbieszowskiego Parku Krajobrazowego zgodnie z Rozporządzeniem nr 9 Wojewody Zamojskiego z dnia 23 stycznia 1995 r.

**§ 3**

1. Integralną częścią zmian planu jest rysunek planu, stanowiący załącznik do niniejszej uchwały:

1) rysunek zmian planu Gminy Izbica w skali 1:10000, stanowiący załącznik od nr 1 do nr 9.

2) rysunek zmian planu sołectw Izbica i Tarnogóra w skali 1:5000, stanowiący załącznik od nr 1 do nr 4

oraz ustalenia szczegółowe określone w punkcie 2 niniejszego paragrafu.

2. Ustalenia szczegółowe zmian planu.

**1) ZMIANY MIEJSCOWEGO PLANU ZAGOSPODAROWANIA PRZESTRZENNEGO GMINY IZBICA, w skali 1:10000**

Lp.	Miejscowość	Symbol wg dotychczasowego planu	Symbol wg zmian planu	Ustalenia szczegółowe
1.	2.	3.	4.	5.
1.	Orłów Drewniany	RP	14.13.UO wg zał. graf. Nr 8	<p>1. Teren usług oświaty o pow. 0,30 ha z podstawowym przeznaczeniem pod szkołę podstawową.</p> <p>2. Dla nowo realizowanego obiektu ustala się następujące wymagania:            1) nieprzekraczalna wysokość budynku wynosi 2,5 kondygnacji naziemnych,            2) dach - dwuspadowy o kącie nachylenia 40 - 45°.</p> <p>3. Na terenie, o którym mowa w ust. 1 dopuszcza się lokalizację:            1) terenów zieleni i sportu,            2) mieszkalnictwa wbudowanego.</p> <p>4. Ustala się następujące wymogi zaopatrzenia w infrastrukturę techniczną:</p>

1.	2.	3.	4.	5.
				1) zaopatrzenie w wodę z wodociągu komunalnego, 2) indywidualne urządzenia do gromadzenia ścieków sanitarnych, z zapewnieniem ich usuwania i oczyszczania, stosownie do odrębnych przepisów, 3) zaopatrzenie w energię elektryczną - z istniejących linii NN doprowadzonych kablami ziemnymi, 4) zaopatrzenie w ciepło - indywidualne.
2.	Orłów Murowany	RP	16.10.Ul wg zał. graf. Nr 8	1. Teren usług o pow. 0,80 ha z podstawowym przeznaczeniem pod remizą strażacką. 2. Dla nowo realizowanego obiektu ustala się następujące wymagania: 1) nieprzekraczalna wysokość budynku do 2 kondygnacji naziemnych, 2) dach - dwuspadowy o kącie nachylenia 40 - 45°. 3. Ustala się następujące wymagania zaopatrzenia w infrastrukturę techniczną: 1) zaopatrzenie w wodę z wodociągu komunalnego, 2) indywidualne urządzenia do gromadzenia ścieków sanitarnych z zapewnieniem ich usuwania i oczyszczania, stosownie do odrębnych przepisów, 3) zaopatrzenie w energię elektryczną z istniejących linii NN doprowadzoną kablami ziemnymi, 4) zaopatrzenie w ciepło - indywidualne.
3.	Romanów	MR	4.4 Ul wg zał. graf. Nr 5	1. Teren usług o pow. 0,10 ha z podstawowym przeznaczeniem pod remizą strażacką. 2. Dla nowo realizowanego obiektu ustala się następujące wymagania: 1) nieprzekraczalna wysokość budynku do 2 kondygnacji naziemnych, 2) dach dwuspadowy o kącie nachylenia 40 - 45°. 3. Ustala się następująco wymagania zaopatrzenia w infrastrukturę techniczną: 1) zaopatrzenie w wodę z wodociągu komunalnego, 2) indywidualne urządzenia do gromadzenia ścieków sanitarnych z zapewnieniem ich usuwania i oczyszczania, stosownie do odrębnych przepisów, 3) zaopatrzenie w energię elektryczną z istniejących linii NN doprowadzoną kablami ziemnymi.
4.	Wirkowice I	RP  MR	9.9.ZCc wg zał. graf. Nr 6  9.10. UR wg zał. graf. Nr 6	1. Teren o pow. 0,48 ha z podstawowym przeznaczeniem pod rozbudowę cmentarza grzebalnego. 2. Ustala się ograniczenia dla terenów sąsiednich - konieczność zachowania odległości min. 50 m dla linii zabudowy mieszkalnej. 1. Teren działalności gospodarczej rolniczej o pow. 0,40 ha z podstawowym przeznaczeniem pod przetwórnę warzyw, owoców i ziół. 2. Na terenie, o którym mowa w ust. 1 dopuszcza się realizację nowej zabudowy i obiektów związanych z działalnością gospodarczą o uciążliwości nie przekraczającej granic działki.

1.	2.	3.	4.	5.
				<p>3. Warunkiem dopuszczenia realizacji obiektów i urządzeń, o których mowa w ust. 2 jest wyposażenie terenu w urządzenia wodociągowe i urządzenia do neutralizacji ścieków.</p> <p>4. Na terenie, o którym mowa w ust. 1 ustala się zakaz:</p> <p>1) realizacji obiektów powodujących degradację środowiska, a także urządzeń wodochłonnych, jeżeli ich zapotrzebowanie na wodę mogłoby naruszyć równowagę lokalnych zasobów wodnych,</p> <p>2) realizacji obiektów budowlanych przeznaczonych na stały pobyt ludzi.</p> <p>5. Projektowana działalność produkcyjna wymagać będzie w zależności od rodzaju, charakteru i wielkości produkcji wykonania oceny wpływu na środowisko przyrodnicze.</p> <p>6. Ustala się wymóg wprowadzenia pasa zieleni ochronnej izolującej od otoczenia.</p>
5.	Tarzymiechy III	RP	16.6.WZ wg zał. graf. nr 7	<p>1. Teren urządzeń infrastruktury technicznej o pow. 0,30 ha z podstawowym przeznaczeniem pod ujęcie wody dla wodociągu Tarzymiechy - Wirkowice.</p> <p>2. Ustala się wymóg wynagrodzenia terenu w granicach bezpośredniej strefy ochronnej ujęcia wody.</p> <p>3. Zaopatrzenie w energię elektryczną z istniejących linii NN.</p>
6.	Skierbieszowski Park Krajobrazowy		wg zał. graf. nr 9	<p>1. Obszar Skierbieszowskiego Parku Krajobrazowego (powołanego rozporządzeniem Nr 9 Wojewody Zamojskiego z dnia 23 stycznia 1995 r.) wraz z otuliną.</p> <p>2. Ochrona wartości przyrodniczych, krajobrazowych, historycznych i kulturowych zgodnie z ustaleniami zawartymi w w/w rozporządzeniu.</p> <p>3. W zakresie gospodarki przestrzennej w obszarze SPK obowiązuje następujące zakazy i ograniczenia:</p> <p><b>Zakazy :</b></p> <p>1) lokalizowania zakładów przemysłowych szczególnie uciążliwych dla środowiska oraz bez ściółkowych form hodowli zwierząt i ściółkowych powyżej 500 sztuk dużych,</p> <p>2) dokonywania zmian stosunków wodnych szkodzących chronionym ekosystemom oraz pobór wód w ilościach przekraczających zasoby dyspozycyjne,</p> <p>3) dokonywania zmian koryt rzecznych i spadku podłużnego rzek lub innych cieków wodnych,</p> <p>4) odprowadzania ścieków nieoczyszczonych do wód powierzchniowych,</p> <p>5) eksploatacji surowców mineralnych,</p> <p>6) prowadzenie nowych międzyregionalnych ciągów infrastruktury technicznej, a w szczególności:</p> <p>a) napowietrznych linii energetycznych,</p> <p>b) napowietrznych ciągów ciepłowniczych,</p> <p>c) autostrad i dróg szybkiego ruchu.</p> <p>7) stosowania zrębów zupełnych w lasach.</p> <p><b>Ograniczenia:</b></p> <p>1) poboru wód podziemnych do celów przemysłowych z wyjątkiem przemysłu rolno - spożywczego,</p> <p>2) składowania odpadów komunalnych i przemysłowych, z wyjątkiem wiejskich punktów gromadzenia odpadów,</p>

1.	2.	3.	4.	5.
				3) eksploatacji surowców mineralnych z wyjątkiem potrzeb lokalnych. 4. Dla obszaru, o którym mowa w ust. 1 ustala się wymóg opracowania Planu Ochrony Parku, określającego zasady jego zagospodarowania i wykorzystania.
7.	Bobliwo	RP.RZ	RL wg zał. graf. nr 9	1. Obszary z podstawowym przeznaczeniem pod zalesienia. 2. Na obszarach, o których mowa w ust. 1 ustala się wymagania: 1) doboru drzewostanu zgodnego z siedliskiem, 2) zalesianie wg zestawienia gruntów zgodnie z ewidencją geodezyjną. (materiały w dokumentacji formalno - prawnej) 3) wykonania sondażowych badań, przed zalesianiem gruntów, na których występują stanowiska archeologiczne.
8.	Dworzyska			
9.	Kol. Tarnogóra			
10.	Kryniczki			
11.	Majdan Krynicki			
12.	Mchy			
13.	Orłów Murowany			
14.	Ostrówek			
15.	Ostrzyca			
16.	Romanów			
17.	Tarzyniechy			
18.	Topola			
19.	Wał			
20.	Wirkowice			
21.	Wólka Orłowska			
22.	Zalesie			

2) ZMIANY MIEJSCOWEGO PLANU ZAGOSPODAROWANIA PRZESTRZENNEGO SOŁECTW IZBICA  
I TARNOGÓRA  
W SKALI 1:5000

Lp.	Sołectwo	Symbol wg dotychczasowego planu	Symbol wg zmian planu	Ustalenia szczegółowe
1.	2.	3.	4.	5.
1.	Izbica	1.204 RP	1.112 PE wg zał. graf. nr 1	1. Obszar odkrywkowej eksploatacji górniczej surowców lessowych o pow. 0,48 ha. 2. Dopuszcza się eksploatację na potrzeby klinkierni "Izbica" w ilościach nie przekraczających 10000 m <sup>3</sup> /rok. 3. Wymagana rekultywacja terenu po zakończeniu eksploatacji złoża.
2.	Tarnogóra	2.105 RP	2.51 NU wg zał. graf. nr 2	1. Teren urządzeń infrastruktury technicznej podstawowym przeznaczeniem pod gminne wysypisko śmieci. 2. W celu umożliwienia właściwej eksploatacji oraz zapewnienie warunków ochrony środowiska ustala się następujące wymagania: 1) wykonania badania wód gruntowych przed realizacją wysypiska w celu określenia warunków ich zabezpieczenia,

1.	2.	3.	4.	5.
		2.105 RP	2.52 PE wg zał. graf. nr 2	<p>2) wykonania pasa zieleni izolacyjnej od otoczenia,</p> <p>3) stosowania reżimów eksploatacyjnych,</p> <p>4) wykonania utwardzonej drogi dojazdowej.</p> <p>3. Wprowadza się ograniczenia terenu - zakaz zabudowy mieszkalnej i użyteczności publicznej w obszarach znajdujących się w granicach strefy sanitarnej od wysypiska.</p> <p>4. Dla inwestycji, o której mowa w ust. 1 ustala się wymóg wykonania oceny wpływu na środowisko przyrodnicze na etapie projektu realizacyjnego.</p> <p>1. Obszar odkrywkowej eksploatacji górniczej piasku.</p> <p>2. Dopuszcza się eksploatację tylko na potrzeby lokalne, w ilościach nie przekraczającej 10000 m<sup>3</sup>/rok.</p> <p>3. Wymagana rekultywacja terenu po zakończeniu eksploatacji złoża.</p>
		2.110 RZ	2.53 W wg zał. graf. nr 3	<p>1. Obszar wód otwartych - zbiornika retencyjnego "Wał - Tarnogóra".</p> <p>2. Realizacja zbiornika, o którym mowa w ust.1 Zgodnie z opracowaną koncepcją (opracowanie z 1995 r.).</p>
3.	Skierbieszowski Park Krajobrazowy		wg. Zał. graf. nr 4	<p>1. Obszar Skierbieszowskiego Parku Krajobrazowego (powołanego Rozporządzeniem nr 9 Wojewody Zamojskiego z dnia 23 stycznia 1995 r.) wraz z otuliną.</p> <p>2. Ochrona wartości przyrodniczych, krajobrazowych, historycznych i kulturowych, zgodnie z ustaleniami zawartymi w w/w rozporządzeniu.</p> <p>3. Dla różnych funkcji przestrzennych w obszarze Parku obowiązują następujące zakazy i ograniczenia:</p> <p><b>Zakazy:</b></p> <p>1) lokalizowania zakładów przemysłowych szczególnie uciążliwych dla środowiska oraz beźściółkowych ferm hodowli zwierząt i ściółkowych powyżej 500 szt. dużych,</p> <p>2) dokonywania zmian stosunków wodnych szkodzącym chronionym ekosystemom oraz poboru wód w ilościach przekraczających zasoby dyspozycyjne,</p> <p>3) dokonywania zmian koryt rzecznych i spadku podłużnego rzek lub innych cieków wodnych,</p> <p>4) doprowadzania ścieków nieoczyszczonych do wód powierzchniowych,</p> <p>5) eksploatacji surowców mineralnych na skalę przemysłową,</p> <p>6) prowadzenia nowych międzynarodowych ciągów infrastruktury technicznej a w szczególności:</p> <p>a) napowietrznych linii energetycznych wysokiego napięcia powyżej 110 kV,</p> <p>b) napowietrznych ciągów ciepłowniczych,</p> <p>c) autostrad i dróg szybkiego ruchu,</p> <p>7) stosowania zrębów zupełnych w lasach.</p> <p><b>Ograniczenia:</b></p> <p>1) poboru wód powierzchniowych do celów przemysłowych z wyjątkiem przemysłu rolno - spożywczego,</p> <p>2) składowania odpadów komunalnych i przemysłowych z wyjątkiem wiejskich punktów gromadzenia odpadów.</p>

1.	2.	3.	4.	5.
4.	Izbica i Tarnogóra	RP, RZ	RL wg zał. graf. nr 4	1. Obszary z podstawowym przeznaczeniem pod zalesienia. 2. Ustala się wymagania dotyczące doboru drzewostanu zgodnego z istniejącym siedliskiem. 3. Zalesienie wg zestawienia gruntów zgodnie z ewidencją geodezyjną (materiały w dokumentacji formalno - prawnej).

## § 4

W granicach obwodów objętych zmianami planu tracą moc ustalenia:

- 1) Miejscowego planu zagospodarowania przestrzennego gminy Izbica w skali 1:10000 uchwalonego uchwałą Nr VI/18/89 GRN w Izbicy z dnia 27 lutego 1989 r.,
- 2) Miejscowego planu zagospodarowania przestrzennego sołectw Izbica i Tarnogóra w skali 1:5000 uchwalonego uchwałą Nr VI/19/89 GRN w Izbicy z dnia 27 lutego 1989 r.

## § 5

Wykonanie uchwały powierza się Zarządowi Gminy w Izbicy.

## § 6

Zgodnie z art. 10 ust. 3, art. 36 ust. 3 ustawy o zagospodarowaniu przestrzennym ustala się jednorazową opłatę od wzrostu wartości nieruchomości w wysokości 15 %.

## § 7

Ustalenia niniejszej uchwały wchodzi w życie po upływie 14 dni od daty jej ogłoszenia w Dzienniku Urzędowym Województwa Zamojskiego.

**Przewodniczący Rady Gminy: Ryszard Czykierda**



# ZAGOSPODAROWANIA PRZESTRZENNEGO GMINY IZBICA

1:10 000

-RYSUNEK ZMIAN PLANU-

ZALĄCZNIK GRAFICZNY NR 7 DO UCHWAŁY RADY GMINY

IZBICA nr XXIV/200/97 z dn. 25 marca 1997r.

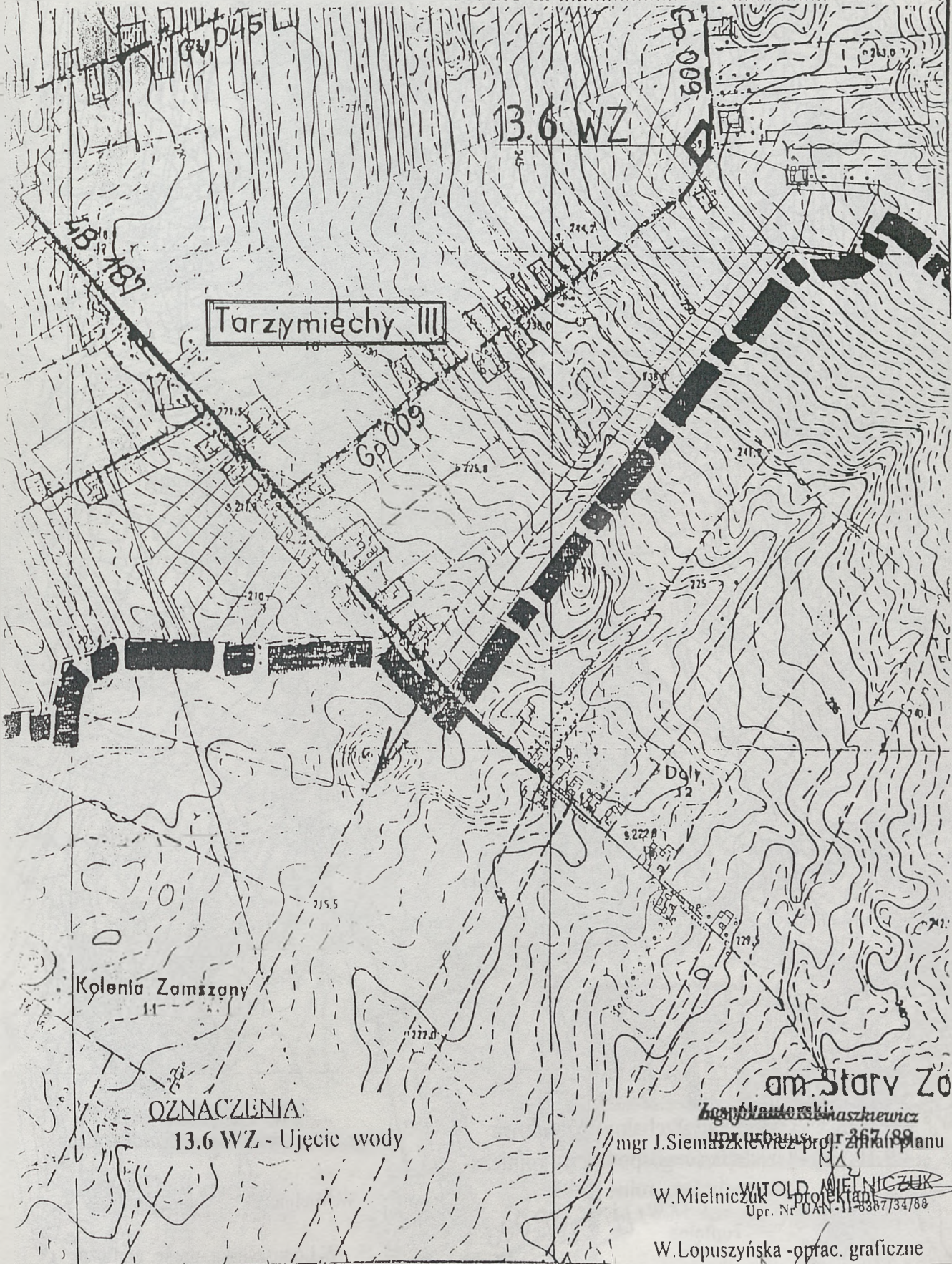

**OZNACZENIA:**  
**13.6 WZ - Ujęcie wody**

mgr J. Siemaszkiewicz  
 W. Mielniczuk  
 W. Lopużyńska - oprac. graficzne

345  
ZAGOSPODAROWANIA PRZESTRZENNEGO GMINY  
IZBICA

1:10 000

-RYSUNEK ZMIAN PLANU-

ZALĄCZNIK GRAFICZNY NR.6 DO UCHWAŁY RADY GMINY

IZBICA nr.XXIV/200/97...z dn.25.marca1997r.



OZNACZENIA:

9.9 ZCc - Cmentarz grzebalny-rozbudowa

9.10 UR - Działalność gospodarcza rolnicza-  
przetwórstwo rolne

Zespół autorski:  
mgr J. Szymuszek i mgr J. Zieman planu

W. Mielniczuk - projektant  
WITOLD MIELNICZUK  
Upr. Nr. DAN-11-0301/34/88

W. Lopuszyńska - oprac. graficzne

# ZAGOSPODAROWANIA PRZESTRZENNEGO GMINY IZBICA

1:10 000

-RYSUNEK ZMIAN PLANU-

ZALĄCZNIK GRAFICZNY NR 5 DO UCHWAŁY RADY GMINY

IZBICA nr XXIV/200/91z dn. 25.05.1991r.



**OZNACZENIA:**

4.4 UI - Remiza strażacka

**Zespół autorski:**

mgr J. Siemaszkiewicz-proj. zmian planu

W. Mielniczuk

WITOLD MIELNICZUK  
projeklant  
nr CNW-11-9387/34/68

W. Lopuszyńska -oprac. graficzne

ZAGOSPODAROWANIA PRZESTRZENNEGO

SOŁECTW IZBICA I TARNOGÓRA

1:5000

-RYSUNEK ZMIAN PLANU-

ZAŁĄCZNIK GRAFICZNY NR.4 DO UCHWAŁY RADY GMINY

IZBICA nr XXIV/200/97 z dn. 25 marca 1997r.



OZNACZENIA:

- xxxxxxx - Dolesienia
- Skierbieszowski Park Krajobrazowy
- - Granica Parku
- ooooooo - Granica otuliny
- Skala: 1cm=1000m

Zespół autorski:  
 mgr J. Siemaszkiewicz  
 mgr J. Siemaszkiewicz-prj. Zmian planu  
 upr. urban. nr 567/88

W. Mielniczuk - projektant  
 Upr. Nr 544-11-85/7/34/88  
 W. Lopużyńska - oprac. graficzne

ZAGOSPODAROWANIA PRZESTRZENNEGO

SOŁECTW IZBICA I TARNOGÓRA

1:5000

-RYSUNEK ZMIAN PLANU-

ZALĄCZNIK GRAFICZNY NR 3 DO UCHWALY RADY GMINY

IZBICA nr XXIV/200/97 ..... z dn 25 marca 1997 r.



Pastwisko Błonia

OZNACZENIA:

2.53 W - Zbiornik retencyjny

Skala: 1cm=100m

Zespół autorski:

mgr Joanna Siemaszkiewicz  
mgr J. Siemaszkiewicz

W. Mielniczuk  
WILGOLD MIELNICZUK  
Upr. Nr UAN - 14-035213-404

W. Łopuszyńska - oprac. graficzne

# ZMIANY W MIEJSCOWYM PLANIE ZAGOSPODAROWANIA PRZESTRZENNEGO SOŁECTW IZBICA I TARNOGÓRA 1:5000

349

Dziennik Urzędowy Województwa Zambrzeskiego Nr 19

-RYSUNEK ZMIAN PLANU-

ZALĄCZNIK GRAFICZNY NR 2 DO UCHWAŁY RADY GMINY  
IZBICA Nr XXIV/200/97 z dnia 25 marca 1997 r.

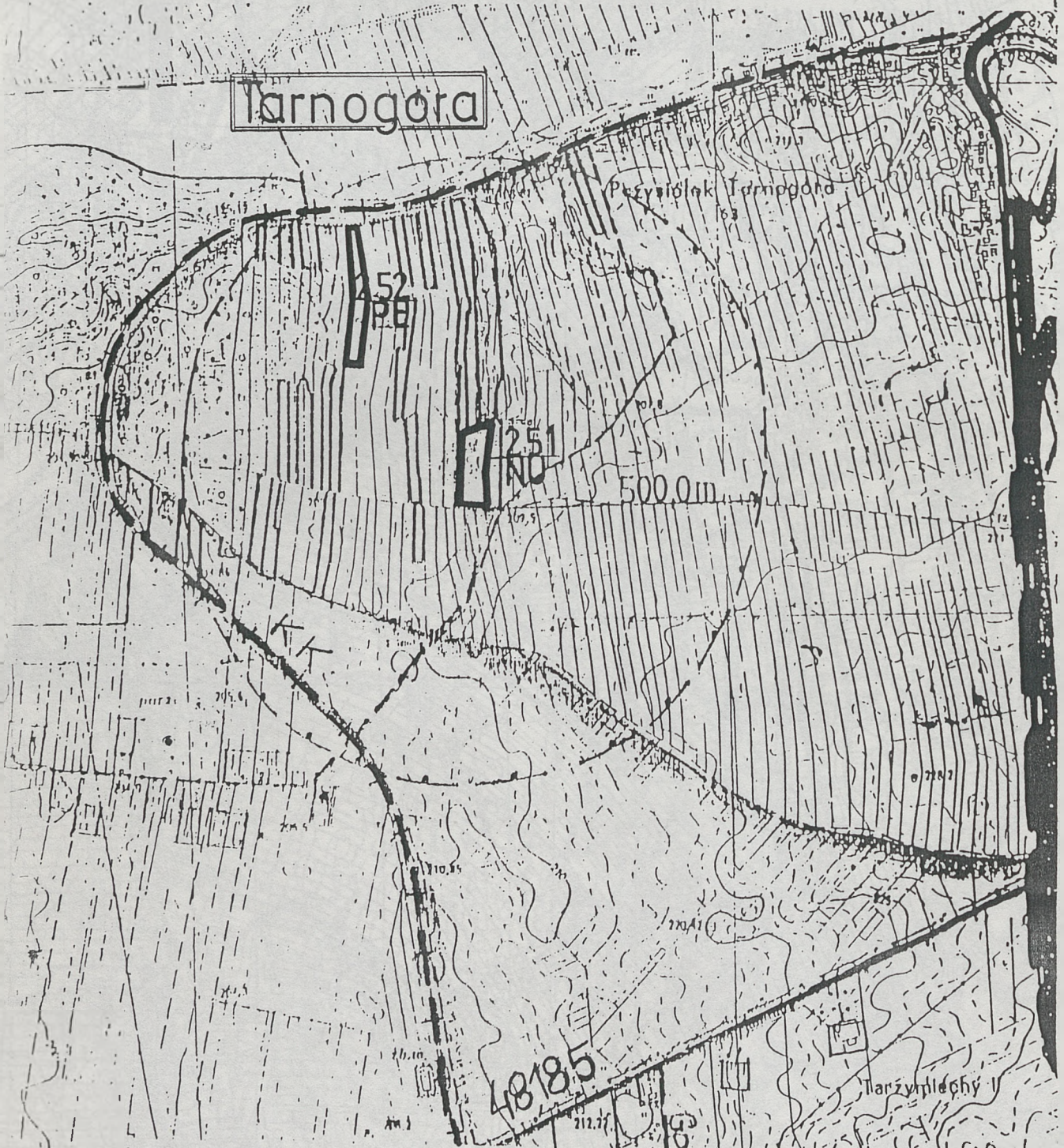

**OZNACZENIA:**

- 2.51 NU - Gminne wysypisko śmieci
- 2.52 PL - Obszar odkrywkowej eksploatacji górnicy-piaskownia

Skala: 1cm=100m

Zespół autorski:

mgr Jolanta Siemaszkiewicz  
mgr J. Siemaszkiewicz

W. Mielniczuk  
Upr. Nr UAN-11-8397/34780

W. Lopuszyńska-oprac./graficzne

ZAGOSPODAROWANIA PRZESTRZENNEGO

SOŁECTW IZBICA I TARNOGÓRA

1:5000

-RYSUNEK ZMIAN PLANU-

ZALĄCZNIK GRAFICZNY NR 1 DO UCHWALY RADY GMINY

IZBICA nr. XXIV/200/97 z dn. 25 marca 1997 r.



OZNACZENIA:

1.112 PE -Obszar odkrywkowej eksploatacji  
górnictwej-surowce lessowe

Skala: 1cm=100m

Zespół autorski:

mgr Jolanta Siemaszkiewicz  
mgr J. Siemaszkiewicz

W. Mielniczuk projektant  
MIELNICZUK  
ul. ... 11-6307/33/03

W. Lopużyńska-oprac. graficzne

- 96 -

**UCHWAŁA Nr II/6/97 RADY GMINY RUDNIK**

z dnia 13 marca 1997 roku

**w sprawie ustalenia planu sieci publicznych szkół podstawowych na terenie Gminy Rudnik oraz określenia granic obwodów.**

Na podstawie art. 17 ust.4 ustawy z dnia 7 września 1991 roku o systemie oświaty (Dz. U.z 1991 r. Nr 95, poz.425 zm. z 1992 r. Nr 26, poz.113 Nr 53, poz.251 z 1995 r. Nr 101 poz. 504) po uzgodnieniu z Kuratorium Oświaty w Zamościu uchwała się, co następuje:

**§ 1**

Ustala się sieć szkół publicznych Gminy Rudnik i granice ich obwodów na rok szkolny 1997/98 w brzmieniu określonym w załączniku do niniejszej uchwały.

**§ 2**

Wykonanie uchwały powierza się Zarządowi Gminy.

**§ 3**

Uchwała podlega ogłoszeniu w Dzienniku Urzędowym Województwa Zamojskiego.

**§ 4**

Uchwała wchodzi w życie z dniem ogłoszenia.

**Zastępca Przewodniczącego Rady Gminy:  
Tomasz Domański**

**Załącznik do Uchwały Nr II/6/97  
Rady Gminy Rudnik z dnia 13 marca 1997 r.**

**Sieć publicznych szkół podstawowych w Gminie Rudnik w roku szkolnym 1997/98**

1. Szkoła Podstawowa w Bzowcu z klasami I - VIII, obwód szkolny obejmuje miejscowości: Bzowiec.
2. Szkoła Podstawowa w Płonce z klasami I - VIII, obwód szkolny obejmuje miejscowości: Płonka, Płonka Poleśna, Płonka Kolonia.
3. Szkoła Podstawowa w Rudniku z klasami I - VIII, obwód szkolny obejmuje miejscowości: Rudnik, Romanówek, Suche Lipie, Joanin, Majdan Borowski I, Majdan Borowski II, Majdan Kobyłański do nr 32, Majdan Średni, Majdan Łuczycycki, Maszów Górny, Maszów, Maszów Dolny.
4. Szkoła Filialna w Maszowie z klasami I - III, obwód szkolny obejmuje miejscowości: Maszów, Maszów Dolny.
5. Szkoła Podstawowa w Suszniu z klasami I - VI, obwód szkolny obejmuje miejscowości: Suszeń, Potasznia, Borsuk, Józefów, Majdan Kobyłański od nr 33.
6. Szkoła Podstawowa w Wierzbicy z klasami I - VIII, obwód szkolny obejmuje miejscowości: Wierzbica, Kaszuby, Równiaki, Mościska, Mościska Kolonia.
7. Szkoła Filialna w Mościskach z klasami I - III, obwód szkolny obejmuje miejscowości: Mościska, Mościska Kolonia.

**WYDAWCA : WOJEWODA ZAMOJSKI**

**Redakcja :** Urząd Wojewódzki w Zamościu; Wydział Organizacji i Nadzoru; 22 - 400 Zamość, ul. Partyzantów 3

**Skład i łamanie komputerowe :** Ośrodek Informatyki Wojewódzki Bank Danych w Zamościu; 22-400 Zamość; ul. Partyzantów 3

Powielono z polecenia Wojewody Zamojskiego z 29 kwietnia 1997 r. w Zakładzie Obsługi Urzędu Wojewódzkiego w Zamościu.

**Nakład 150 egz.****ISSN - 0867 - 2989****Cena: 2,52 ,- zł**