



# DZIENNIK URZĘDOWY

## WOJEWÓDZTWA TARNOWSKIEGO

Tarnów, dnia 8 października 1997 r.

Nr 12.

Poz.:

Treść:

Str.:

### ROZPORZĄDZENIA WOJEWODY TARNOWSKIEGO

110 - Nr 57/97 z dnia 29 września 1997 r. o uchyleniu rozporządzenia w sprawie zwalczania wścieklizny u zwierząt na terenie niektórych miejscowości w województwie tarnowskim .....	172
111 - Nr 58/97 z dnia 30 września 1997 r. o uchyleniu rozporządzenia w sprawie zwalczania wścieklizny u zwierząt na terenie niektórych miejscowości w województwie tarnowskim .....	172
112 - Nr 59/97 z dnia 30 września 1997 r. o uchyleniu rozporządzenia w sprawie zwalczania wścieklizny u zwierząt na terenie niektórych miejscowości w województwie tarnowskim .....	172
113 - Nr 60/97 z dnia 2 października 1997 r. w sprawie zwalczania wścieklizny u zwierząt na terenie niektórych miejscowości w województwie tarnowskim .....	173
114 - Nr 61/97 z dnia 2 października 1997 r. w sprawie zwalczania myksomatozy królików .....	173

### ZARZĄDZENIA WOJEWODY TARNOWSKIEGO

115 - Nr 51/97 z dnia 11 sierpnia 1997 r. w sprawie Statutu Kuratorium Oświaty w Tarnowie .....	174
116 - Nr 72/97 z dnia 2 października 1997 r. w sprawie wyborów uzupełniających do Rady Gminy w Wierzchosławicach .....	221

### OBWIESZCZENIA WOJEWODY TARNOWSKIEGO

117 - z dnia 6 października 1997 r. w sprawie ogłoszenia o przejęciu z mocy prawa części kompetencji Kierownika Urzędu Rejonowego w Bochni przez Kierownika Urzędu Rejonowego w Brzesku .....	222
118 - z dnia 6 października 1997 r. w sprawie ogłoszenia o rozwiązaniu porozumienia zawartego pomiędzy Kierownikiem Urzędu Rejonowego w Dąbrowie Tarnowskiej a Zarządem Gminy Szczucin .....	222

**110.**  
**ROZPORZĄDZENIE NR 57/97**  
**WOJEWODY TARNOWSKIEGO**

z dnia 29 września 1997 r.

**o uchyleniu rozporządzenia w sprawie zwalczania wścieklizny u zwierząt  
na terenie niektórych miejscowości w województwie tarnowskim.**

Na podstawie art. 26 lit. o) rozporządzenia Prezydenta Rzeczypospolitej z dnia 22 sierpnia 1927 r. o zwalczaniu zaraźliwych chorób zwierzęcych (Dz. U. Nr 77, poz. 673 i Nr 114, poz. 975, 1928 r. Nr 26, poz. 229, z 1932 r. Nr 26, poz. 229, Nr 60, poz. 573 i Nr 67, poz. 622, z 1934 r. Nr 110, poz. 976, z 1938 r. Nr 27, poz. 245, z 1948 r. Nr 49, poz. 373, z 1951 r. Nr 1, poz. 4) - zarządza się, co następuje:

§ 1. Uznaje się za wolny od wścieklizny zwierząt teren Gminy Ciężkowice.

§ 2. Traci moc rozporządzenie Nr 32/97 Wojewody Tarnowskiego z dnia 16 czerwca 1997 r. w sprawie zwalczania wścieklizny u zwierząt na terenie niektórych miejscowości w województwie tarnowskim (Dz. Urz. Woj. Tarn. Nr 8, poz. 54).

§ 3. Rozporządzenie wchodzi w życie po upływie 14 dni od dnia ogłoszenia w Dzienniku Urzędowym Województwa Tarnowskiego.

**WOJEWODA**  
**wz. Ryszard PÓL TORAK**  
**WICEWOJEWODA**

**111.**  
**ROZPORZĄDZENIE NR 58/97**  
**WOJEWODY TARNOWSKIEGO**

z dnia 30 września 1997 r.

**o uchyleniu rozporządzenia w sprawie zwalczania wścieklizny u zwierząt  
na terenie niektórych miejscowości w województwie tarnowskim.**

Na podstawie art. 26 lit. o) rozporządzenia Prezydenta Rzeczypospolitej z dnia 22 sierpnia 1927 r. o zwalczaniu zaraźliwych chorób zwierzęcych (Dz. U. Nr 77, poz. 673 i Nr 114, poz. 975, z 1928 r. Nr 26, poz. 229, z 1932 r. Nr 26, poz. 229, Nr 60, poz. 573 i Nr 67, poz. 622, z 1934 r. Nr 110, poz. 976, z 1938 r. Nr 27, poz. 245, z 1948 r. Nr 49, poz. 373, z 1951 r. Nr 1, poz. 4) - zarządza się, co następuje:

§ 1. Uznaje się za wolny od wścieklizny zwierząt teren Gminy Skrzyszów.

§ 2. Traci moc rozporządzenie Nr 14/97 Wojewody Tarnowskiego z dnia 5 marca 1997 r. w sprawie zwalczania wścieklizny u zwierząt na terenie niektórych miejscowości w województwie tarnowskim (Dz. Urz. Woj. Tarn. Nr 3, poz. 20).

§ 3. Rozporządzenie wchodzi w życie po upływie 14 dni od dnia ogłoszenia w Dzienniku Urzędowym Województwa Tarnowskiego.

**WOJEWODA**  
**wz. Ryszard PÓL TORAK**  
**WICEWOJEWODA**

**112.**  
**ROZPORZĄDZENIE NR 59/97**  
**WOJEWODY TARNOWSKIEGO**

z dnia 30 września 1997 r.

**o uchyleniu rozporządzenia w sprawie zwalczania wścieklizny u zwierząt  
na terenie niektórych miejscowości w województwie tarnowskim.**

Na podstawie art. 26 lit. o) rozporządzenia Prezydenta Rzeczypospolitej z dnia 22 sierpnia 1927 r. o zwalczaniu zaraźliwych chorób zwierzęcych (Dz. U. Nr 77, poz. 673 i Nr 114, poz. 975, z 1928 r. Nr 26, poz. 229, z 1932 r. Nr 26, poz. 229, Nr 60, poz. 573 i Nr 67, poz. 622, z 1934 r. Nr 110, poz. 976, z 1938 r. Nr 27, poz. 245, z 1948 r. Nr 49, poz. 373, z 1951 r. Nr 1, poz. 4) - zarządza się, co następuje:

§ 1. Uznaje się za wolny od wścieklizny zwierząt teren Gminy Pleśna.

§ 2. Traci moc rozporządzenie Nr 20/97 Wojewody Tarnowskiego z dnia 15 kwietnia 1997 r. w sprawie zwalczania wścieklizny u zwierząt na terenie niektórych miejscowości w województwie tarnowskim (Dz. Urz. Woj. Tarn. Nr 5, poz. 31).

§ 3. Rozporządzenie wchodzi w życie po upływie 14 dni od dnia ogłoszenia w Dzienniku Urzędowym Województwa Tarnowskiego.

**WOJEWODA**  
**wz. Ryszard PÓL TORAK**  
**WICEWOJEWODA**

**113.**  
**ROZPORZĄDZENIE NR 60/97**  
**WOJEWODY TARNOWSKIEGO**

z dnia 2 października 1997 r.

**w sprawie zwalczania wścieklizny u zwierząt na terenie niektórych miejscowości w województwie tarnowskim.**

Na podstawie art. 26 lit. 1) i o) art. 70 i art. 71 rozporządzenia Prezydenta Rzeczypospolitej z dnia 22 sierpnia 1927 r. o zwalczaniu zaraźliwych chorób zwierzęcych (Dz. U. Nr 77, poz. 673 i Nr 114, poz. 975, z 1928 r. Nr 26, poz. 229, z 1932 r. Nr 26, poz. 229, Nr 60, poz. 573 i Nr 67, poz. 622, z 1934 r. Nr 110, poz. 976, z 1938 r. Nr 27, poz. 245, z 1948 r. Nr 49, poz. 373, z 1951 r. Nr 1, poz. 4) zarządza się, co następuje:

§ 1.1. Uznaje się za obszar zagrożony wścieklizną z terenu Gminy Tarnów miejscowości: Zgłobice, Koszyce Wielkie, Koszyce Małe, Blonie oraz z terenu Gminy Plesna miejscowość Szczepanowice.

2. Tereny określone w ust. 1 obejmują również części obwodów łowieckich nr 38 i 56 określone rozporządzeniem Wojewody Tarnowskiego Nr 41/97 z dnia 18 lipca 1997 r. w sprawie podziału województwa tarnowskiego na obwody łowieckie (Dz. Urz. Woj. Tarn. Nr 9, poz. 69).

§ 2. Na obszarze zagrożonym zabrania się urządzania polowań

§ 3.1. Na obszarze zagrożonym nakazuje się:

- 1) trzymanie psów na łańcuchu, a w razie ich prowadzenia zio-patrzenie w bezpieczne kagańce i trzymanie na smyczy
- 2) trzymanie kotów i innych zwierząt pod zamknięciem.

2. W razie nieprzestrzegania nakazów określonych w ust. 1 walęsające się psy, koty i inne zwierzęta zostaną zgładzone

§ 4.1. Osoby uprawnione do polowań i służba leśna mają obowiązek dokonywania odstrzałów sanitarnych zwierząt wykazujących objawy wścieklizny, a także walęsających się psów i kotów.

2. Zakazuje się otwierania zwłok i zdejmowania skór ze zwierząt padłych lub pochodzących z odstrzałów sanitarnych bez porozumienia z rejonowym lekarzem weterynarii.

§ 5.1. Wojewódzki Lekarz Weterynarii w Tarnowie, w porozumieniu z zarządami kół łowieckich i służbą leśną ustali zasady przeprowadzenia lustracji na obszarze zagrożonym celem wyszukania zwierzęcy padłej wskutek wścieklizny i stwierdzenia potrzeb prowadzenia odstrzałów sanitarnych.

2. O wynikach lustracji i dokonanych odstrzałach winien być powiadomiony Rejonowy Lekarz Weterynarii w Tarnowie.

§ 6.1. Osoby, które miały styczność ze zwierzętami łownymi wściekłymi, podejrzanymi o wściekliznę lub padłymi obowiązane są niezwłocznie powiadomić o tym Rejonowego Lekarza Weterynarii, najbliższy Zakład Lecznicy dla Zwierząt, Urząd Gminy lub Nadleśnictwo

2. Osoby, które zetknęły się bezpośrednio ze zwierzętami łownymi wściekłymi lub podejrzanymi o wściekliznę, a zwłaszcza gdy zostały przez nie okaleczone lub pokąsane winny natychmiast zgłosić się do najbliższego Ośrodka Zdrowia celem zbadania i ewentualnego szczepienia.

§ 7. Wojewódzki Lekarz Weterynarii w Tarnowie w razie potrzeby zarządzi zgładzenie psów i kotów, które miały kontakt ze zwierzętami dotkniętymi wścieklizną lub podejrzanymi o wściekliznę

§ 8. Wykonanie rozporządzenia powierza się Wojewódzkiemu Lekarzowi Weterynarii w Tarnowie.

§ 9.1. Rozporządzenie wchodzi w życie z dniem ogłoszenia poprzez rozplakatowanie obwieszeń na terenie miejscowości podanych w § 1 ust. 1

2. Rozporządzenie podlega również ogłoszeniu w Dzienniku Urzędowym Województwa Tarnowskiego.

**WOJEWODA**  
**wz. Ryszard PÓLTORAK**  
**WICEWOJEWODA**

**114.**  
**ROZPORZĄDZENIE NR 61/97**  
**WOJEWODY TARNOWSKIEGO**

z dnia 2 października 1997 r.

**w sprawie zwalczania myksomatozy królików**

Na podstawie art. 26 lit. o) rozporządzenia Prezydenta Rzeczypospolitej z dnia 22 sierpnia 1927 r. o zwalczaniu zaraźliwych chorób zwierzęcych (Dz. U. Nr 77, poz. 673 i Nr 114, poz. 975, z 1928 r. Nr 26, poz. 229, z 1932 r. Nr 26, poz. 229, Nr 60, poz. 573 i Nr 67, poz. 622, z 1934 r. Nr 110, poz. 976, z 1938 r. Nr 27, poz. 245, z 1948 r. Nr 49, poz. 373, z 1951 r. Nr 1, poz. 4) oraz § 7, 11 i 13 rozporządzenia Ministra

Rolnictwa z dnia 22 sierpnia 1966 r. w sprawie włączenia myksomatozy królików do chorób podlegających obowiązkowi zgłaszania i zwalczania tej choroby (Dz. U. Nr 38, poz. 232) - zarządza się, co następuje:

§ 1.1. Uznaje się za obszar zapowietrzony myksomatozą królików miejscowości: Tarnowiec, Zbylitowska Góra, Zgłobice,

Zawada, Wola Rzędzińska, Radlna, Nowodworze z Gminy Tarnów, Wierzchosławice, Gosławice, Ostrów, Rudka, Komorów, Kępa Bogumiłowicka, Niwka z Gminy Wierzchosławice, Radłów, Wola Radłowska, Łęka Siedlecka, Zabawa z Gminy Radłów, Maszkienice, Wola Dębińska, Biadoliny Szlacheckie z Gminy Dębno, Mokrzyńska, Jadowniki, Łęki z Gminy Brzesko, Proszówki, Bochnia, Siedlec, Łączycza, Moszczenica z Gminy Bochnia Miasto Bochnia, Brzostek z gminy Brzostek, miejscowość Bobrowa z Gminy Żyraków, Skrzyszów, Szywałd z Gminy Skrzyszów, Ujście Jezwickie z Gminy Gręboszów, Odmęt z Gminy Mędrzechów.

2. Ustanawia się wokół obszaru zapowietrzonego okręg zagrożony obejmujący gminy: Tarnów, Wierzchosławice, Radłów, Brzesko, Bochnia, Brzostek, Skrzyszów, Dębno, Żyraków, miasto Bochnia i miasto Tarnów, gmina Gręboszów, Mędrzechów.

§ 2.1. W okręgu zapowietrzonym nakazuje się:

- 1) umieszczenie na granicy okręgu tablic ostrzegawczych z wyraźnym i trwałym napisem: „Uwaga! Myksomatoza królików okręg zapowietrzony. Wprowadzanie i wyprowadzanie królików zabronione”.
  - 2) zabicie wszystkich chorych królików, podejrzanych o chorobę i podejrzanych o zarażenie się.
  - 3) usunięcie zarażonej karmy, mięsa, skórek i innych produktów pochodzących od królików chorych, podejrzanych o chorobę i podejrzanych o zarażenie się.
2. W okręgu zagrożonym nakazuje się:
- 1) umieszczenie na granicach okręgu, przy drogach i innych widocznych miejscach tablic ostrzegawczych z na-

pisem: „Uwaga! Okręg zagrożony, wprowadzanie i wprowadzanie królików zabronione”.

- 2) trzymanie w zamknięciu wszystkich królików.
  - 3) poddanie królików dwukrotnemu zbadaniu w celu wykrycia nie ujawnionych ognisk choroby.
3. W okręgach zapowietrzonych i zagrożonych zakazuje się obrotu królikami żywymi i bitymi, jak również skórkami i welną z królików oraz zabrania się urządzania wystaw i pokazów królików.

§ 3.1. Ze względu na niebezpieczeństwo rozszerzania się zaraży zarządza się szczepienie ochronne przeciw myksomatozie wszystkich królików znajdujących się na terenie okręgu zapowietrzonego i okręgu zagrożonego.

2. Szczepienia ochronne przeciw myksomatozie dokonywane będą odpłatnie.

§ 4. Wykonanie rozporządzenia powierza się Rejonowym Lekarzom Weterynarii w Tarnowie, Bochni, Dębicy i Dąbrowie Tarnowskiej.

§ 5.1. Rozporządzenie wchodzi w życie z dniem ogłoszenia poprzez rozplakatowanie obwieszczeń na terenie miasta Tarnowa i miejscowości objętych okręgiem zagrożonym.

2. Rozporządzenie podlega również ogłoszeniu w Dzienniku Urzędowym Województwa Tarnowskiego.

**WOJEWODA  
wz. Ryszard PÓLTORAK  
WICEWOJEWODA**

**115.  
ZARZĄDZENIE NR 51/97  
WOJEWODY TARNOWSKIEGO**

z dnia 11 sierpnia 1997 r.

w sprawie Statutu Kuratorium Oświaty w Tarnowie

Na podstawie art. 1 a ust. 1 pkt 1 ustawy z dnia 22 marca 1990 r. o terenowych organach rządowej administracji ogólnej (Dz. U. Nr 21, poz. 123 z p. zm) oraz § 3 rozporządzenia Ministra Edukacji Narodowej z dnia 12 lutego 1997 r. w sprawie organizacji kuratorium oświaty (Dz. U. Nr 18, poz. 100) po zasięgnięciu opinii Ministra Edukacji Narodowej zarządza się, co następuje:

§ 1. Nadaje się Statut Kuratorium Oświaty w Tarnowie, w brzmieniu załącznika do zarządzenia.

§ 2. Statut Kuratorium Oświaty w Tarnowie podlega ogłoszeniu w Dzienniku Urzędowym Województwa Tarnowskiego.

§ 3. Traci moc dotychczasowy Statut Kuratorium Oświaty w Tarnowie.

§ 4. Zarządzenie wchodzi w życie z dniem podpisania.

**WOJEWODA  
mgr inż. Wiesław WODA**

Załącznik  
do Zarządzenia Nr 51/97  
Wojewody Tarnowskiego  
z dnia 11 sierpnia 1997 r.

**STATUT  
KURATORIUM OŚWIATY  
W TARNOWIE**

§ 1.1. Kuratorium Oświaty w Tarnowie z siedzibą w Tarnowie ulica Dworcowa 5 zwane dalej „Kuratorium” jest państwową jednostką budżetową wchodzącą w skład rządowej administracji ogólnej w województwie tarnowskim, jako wyodrębniona jednostka organizacyjna.

2. Kuratorium jest aparatem pomocniczym Kuratora Oświaty w Tarnowie, zwanego w Statucie „Kuratorem”.

3. Pracą Kuratorium kieruje Kurator przy pomocy Wicekuratora oraz dyrektorów podległych komórek organizacyjnych.

4. Wicekurator wykonuje zadania w zakresie określonym przez Kuratora.

5. W przypadku, gdy Kurator nie może pełnić obowiązków służbowych, zakres zastępstwa Wicekuratora rozciąga się na wszystkie zadania i kompetencje Kuratora.

§ 2. W Kuratorium tworzy się następujące jednostki organizacyjne:

- 1) Wydział Kształcenia Podstawowego, Wychowania i Opieki, w skład którego wchodzi:
  - a) Oddział Zamiejscowy w Bochni.
  - b) Oddział Zamiejscowy w Dąbrowie Tarnowskiej.
  - c) Oddział Zamiejscowy w Dębicy.
- 2) Wydział Kształcenia Ponadpodstawowego i Edukacji Ustawicznej.
- 3) Wydział Kadr i Organizacji.
- 4) Wydział Ekonomiczno - Administracyjny.
- 5) Główny Księgowy.
- 6) Radca Prawny.
- 7) Samodzielne Stanowisko ds. Przestrzegania Praw Ucznia oraz Praw Dziecka.
- 8) Samodzielne Stanowisko ds. Obronnych.
- 9) Samodzielne Stanowisko ds. Rewizji Finansowej i Gospodarczej.
- 10) Samodzielne Stanowisko ds. Edukacji Informatycznej.

§ 3.1. Do zakresu działania Wydziału Kształcenia Podstawowego, Wychowania i Opieki należy:

- 1) sprawowanie nadzoru pedagogicznego nad publicznymi i niepublicznymi przedszkolami, szkołami podstawowymi, szkołami i placówkami kształcenia specjalnego, placówkami opiekuńczo-wychowawczymi i resocjalizacyjnymi, placówkami oświatowo-wychowawczymi, z wyjątkiem Tarnowskiego Centrum Kształcenia Praktycznego, poradniami psychologiczno-pedagogicznymi i specjalistycznymi, rodzinami zastępczymi, Ośrodkiem Adopcyjno - Opiekuńczym oraz Biblioteką Pedagogiczną.
- 2) wykonywanie zadań opiekuńczo-wychowawczych i resocjalizacyjnych, szkół i placówek kształcenia specjalnego, placówek oświatowo-wychowawczych, z wyjątkiem TCKP, poradniami psychologiczno-pedagogicznymi i specjalistycznymi Ośrodka Adopcyjno-Opiekuńczego, Biblioteki Pedagogicznej, Zespołu Kolegiów Nauczycielskich i Wojewódzkiego Ośrodka Metodycznego.
- 3) uzgadnianie z gminami planu sieci publicznych przedszkoli i szkół podstawowych oraz granic obwodów publicznych szkół podstawowych i opracowywanie sieci publicznych szkół i placówek prowadzonych przez Kuratora
- 4) zatwierdzanie i opiniowanie arkuszy organizacyjnych podległych szkół i placówek.
- 5) prowadzenie spraw związanych ze zwalnianiem od spełniania obowiązku szkolnego.
- 6) współpraca z samorządami terytorialnymi w zakresie spraw dotyczących funkcjonowania przedszkoli, szkół podstawowych i placówek prowadzonych przez samorządy.
- 7) koordynowanie przebiegu konkursów przedmiotowych i turniejów w szkołach podstawowych, specjalnych i placówkach.
- 8) koordynowanie działań dotyczących innowacji i eksperymentów pedagogicznych.

9) koordynowanie zadań z dziedziny kształcenia specjalnego dla dzieci i młodzieży w szkołach i placówkach specjalnych, integracyjnych i ogólnodostępnych.

- 10) koordynowanie i nadzorowanie działań w zakresie organizacji wypoczynku oraz nadzór nad działalnością publicznych i niepublicznych placówek wypoczynku dzieci i młodzieży, działalnością pozalekcyjną i pozaszkolną, sportem szkolnym, krajoznawstwem i turystyką.
- 11) wspieranie działań służących rozwojowi samorządu uczniowskiego w szkołach i placówkach.
- 12) koordynowanie działań w zakresie edukacji prorodzinnej.
- 13) organizowanie i koordynowanie opieki dzieciom i młodzieży całkowicie lub częściowo pozbawionym opieki rodzicielskiej.
- 14) współpraca z placówkami opieki zdrowotnej w zakresie opieki medycznej.
- 15) koordynowanie zadań związanych z działalnością ekologiczną, prozdrowotną i wychowaniem komunikacyjnym.
- 16) koordynowanie pracy w zakresie pomocy psychologiczno-pedagogicznej dla uczniów, rodziców i nauczycieli.
- 17) koordynowanie działań profilaktyczno-wychowawczych dot. przeciwdziałania niedostosowaniu społecznemu oraz zapobieganiu wszelkim zjawiskom patologii społecznej wśród dzieci i młodzieży.
- 18) rozpatrywanie skarg i wniosków dotyczących funkcjonowania przedszkoli, szkół podstawowych i placówek.

2. Do zakresu działania Wydziału Kształcenia Ponadpodstawowego i Edukacji Ustawicznej należy:

- 1) sprawowanie nadzoru pedagogicznego nad publicznymi i niepublicznymi szkołami ponadpodstawowymi i placówkami edukacji ustawicznej oraz Tarnowskim Centrum Kształcenia Praktycznego.
- 2) wykonywanie zadań organu prowadzącego w odniesieniu do publicznych szkół ponadpodstawowych, placówek edukacji ustawicznej i TCKP, z wyjątkiem szkół ponadpodstawowych prowadzonych przez inne uprawnione do tego organy.
- 3) projektowanie sieci szkół ponadpodstawowych.
- 4) zatwierdzanie i opiniowanie arkuszy organizacyjnych podległych szkół i placówek.
- 5) sprawowanie nadzoru pedagogicznego nad nauczaniem przedmiotów ogólnokształcących w szkołach ponadpodstawowych prowadzonych przez inne organy.
- 6) koordynowanie organizacji i nadzoru nad egzaminami wstępnymi i rekrutacją do szkół ponadpodstawowych, egzaminami dojrzałości, egzaminami z nauki zawodu i przygotowania zawodowego, egzaminami eksternistycznymi i egzaminami na tytuły kwalifikacyjne.
- 7) tworzenie warunków, koordynowanie i nadzorowanie rozwoju edukacji ustawicznej.
- 8) koordynowanie przebiegu olimpiad przedmiotowych i turniejów w szkołach ponadpodstawowych.
- 9) współpraca z samorządami terytorialnymi w zakresie spraw dotyczących oświaty szczebla ponadpodstawowego.
- 10) konsultowanie z urzędami pracy i organizacjami pracodawców zapotrzebowania na kadrę wykwalifikowaną i określenie na tej podstawie kierunków kształcenia oraz sieci szkół ponadpodstawowych.

- 11) współpraca z pracodawcami, organizacjami pracodawców i osobami prowadzącymi działalność gospodarczą w zakresie organizacji szkolenia praktycznego uczniów.
- 12) koordynowanie działalności szkół i placówek w zakresie współpracy z zagranicą.
- 13) nadzorowanie działalności szkolno-produkcyjnej wszystkich typów warsztatów szkolnych na rozrachunku jak i finansowanych z budżetu resortu Edukacji Narodowej.
- 14) prowadzenie spraw związanych z legalizacją i nostryfikacją świadectw.
- 15) koordynowanie i zlecanie szkołom zawodowym kursów dokształcania zawodowego dla uczniów klas wielozawodowych w województwie.
- 16) koordynowanie i nadzorowanie szkół i placówek w zakresie spraw bezpieczeństwa i higieny pracy oraz prowadzenie spraw związanych z bhp w Kuratorium.
- 17) rozpatrywanie skarg i wniosków dotyczących szkół ponadpodstawowych i placówek.

#### 3. Do zakresu działania Wydziału Kadr i Organizacji należy:

- 1) ustalanie zasad polityki kadrowej Kuratora Oświaty w stosunku do jednostek podległych oraz Kuratorium Oświaty.
- 2) ocena zgodności kwalifikacji nauczycieli z nauczaniem przedmiotem lub rodzajem prowadzonych zajęć.
- 3) prowadzenie banku informacji o wolnych miejscach pracy w szkołach i placówkach oraz prowadzenie ewidencji kadry pedagogicznej szkół i placówek.
- 4) prowadzenie spraw wynikających ze stosunku pracy dyrektorów oraz organizowanie i przeprowadzenie konkursów na stanowisko dyrektora szkół i placówek prowadzonych przez Kuratora.
- 5) prowadzenie spraw wynikających ze stosunku pracy pracowników Kuratorium oraz obsługi zfsś.
- 6) koordynowanie spraw związanych z dokształcaniem i doskonaleniem nauczycieli oraz spraw związanych z dopłatami do czesnego. Współpraca z WOM, ZKN, wyższymi uczelniami.
- 7) nadzorowanie przebiegu praktyk pedagogicznych studentów ZKN i wyższych uczelni.
- 8) rozpatrywanie odwołań od decyzji o ocenie pracy nauczycieli, w tym również nauczycieli, którym powierzono stanowiska kierownicze - w uzgodnieniu z merytorycznymi wydziałami.
- 9) prowadzenie spraw związanych z nagradzaniem i odznaczaniem pracowników oświaty.
- 10) obsługa Komisji Dyscyplinarnej dla Nauczycieli i Komisji Dyscyplinarnej dla Urzędników Kuratorium.
- 11) współudział w zatwierdzaniu arkuszy organizacyjnych szkół i placówek.
- 12) interpretacja i wykładnia przepisów prawa oświatowego - we współpracy z radcą prawnym oraz udzielania dyrektorom szkół i placówek pomocy w tym zakresie.
- 13) koordynowanie współpracy z samorządami terytorialnymi w zakresie spraw kadrowych.
- 14) współdziałanie przy opracowywaniu zbiorczych programów, planów, analiz, opinii i innych materiałów dotyczących działalności Kuratorium.
- 15) koordynowanie organizacji i obsługi merytorycznej spotkań i narad organizowanych przez Kuratorium.
- 16) zapewnienie techniczno-materiałnych warunków pracy Kuratorium.

- 17) zamawianie pieczęci urzędowych i druków.
- 18) prowadzenie archiwum zakładowego Kuratorium.
- 19) prowadzenie ewidencji niepublicznych przedszkoli, szkół i placówek na zasadach określonych w art. 82 ust. 1 ustawy o systemie oświaty.
- 20) prowadzenie centralnego rejestru skarg, wniosków i listów oraz załatwianie skarg i wniosków w zakresie spraw prowadzonych przez Wydział.

#### 4. Do zadań Wydziału Ekonomiczno-Administracyjnego należy:

- 1) opracowywanie zbiorczych projektów dochodów i wydatków budżetowych oraz planów finansowych gospodarki pozabudżetowej dla szkół i placówek prowadzonych przez Kuratora.
- 2) opracowywanie planów dotacji celowych dla gmin prowadzonych - jako zadanie własne - szkoły ponadpodstawowe i placówki.
- 3) opracowywanie planów dotacji budżetowej dla szkół ponadpodstawowych i placówek prowadzonych przez osoby prawne i fizyczne.
- 4) opracowywanie projektów planów finansowych inwestycji oświatowych lub weryfikacji i dostosowywania do poziomu dysponowanych wydatków inwestycyjnych.
- 5) realizacja zasad polityki inwestycyjnej określonej corocznie przez MEN.
- 6) bieżące zasilanie rachunków bankowych dysponentów budżetowych III stopnia oraz uruchamianie dotacji dla gmin, szkół i placówek.
- 7) nadzór i kontrola prawidłowości gospodarki finansowej szkół (placówek) bezpośrednio podległych Kuratorowi oraz wykorzystanie dotacji przyznawanych szkołom i placówkom prowadzonym przez osoby prawne i fizyczne.
- 8) weryfikacja sprawozdań jednostkowych i opracowywanie sprawozdań łącznie w zakresie zatrudnienia i wynagrodzeń oraz dochodów i wydatków budżetowych i gospodarki pozabudżetowej.
- 9) współpraca z gminami w zakresie pozyskiwania i analizy danych sprawozdawczo - statystycznych obrazujących zakres zadań edukacyjnych i struktury kwalifikacyjnej nauczycieli zatrudnionych w szkołach podstawowych - dla potrzeb związanych z algorytmicznym określeniem subwencji oświatowej.
- 10) współpraca z samorządami terytorialnymi w zakresie realizacji inwestycji oświatowych:
  - a) uzgadnianie lokalizacji i programu użytkowania inwestycji rozpoczynanych jako zadania własne gmin.
  - b) negocjowanie wzajemnych udziałów finansowych stron w kosztach budowy.
  - c) udzielanie dotacji na realizację inwestycji prowadzonych przez gminy jako zadanie własne, w oparciu o przepisy ustawy o finansowaniu gmin.
- 11) prowadzenie ewidencji nieruchomości pozostających w zarządzaniu Kuratorium oraz prowadzonych spraw związanych z użytkowaniem terenów, na których położone są szkoły i placówki prowadzone przez Kuratora.
- 12) organizowanie i realizacja kontroli nad prawidłowym wykonywaniem zadań przez głównych księgowych w szkołach i placówkach podległych Kuratorowi Oświaty, a także realizacja wewnętrznej kontroli finansowej w tych jednostkach.

- 13) obsługa księgową scentralizowanych w Kuratorium środków finansowych i funduszy celowych.
- 14) sprawowanie nadzoru nad przestrzeganiem dyscypliny budżetowej przez dysponentów budżetu III stopnia.
- 15) udzielanie - we współpracy z radcą prawnym - pomocy dyrektorom szkół i placówek w dziedzinie stosowania interpretacji przepisów regulujących działalność ekonomiczno - administracyjną jednostek oświatowych.
- 16) gospodarowanie środkami oraz dyrektywnymi wskaźnikami funduszu plac i zatrudnienia w dziale „Oświata i wychowanie” w zakresie szkół ponadpodstawowych i placówek opiekuńczo-wychowawczych podległych Kuratorowi Oświaty.
- 17) przygotowywanie wskaźników zadań rzeczowych (limitów naboru uczniów do klas I i szkół ponadpodstawowych) oraz ustalanie planów finansowych dla poszczególnych szkół i placówek bezpośrednio podległych Kuratorowi oświaty.
- 18) prowadzenie instruktażu i szkolenia pracowników służb ekonomiczno - administracyjnych jednostek oświatowych w zakresie planowania i realizacji budżetu, sprawozdawczości statystycznej i finansowej.
- 19) załatwianie skarg, wniosków i listów oraz przyjmowanie stron w zakresie załatwianych przez Wydział spraw.

5. Do zadań Głównego Księgowego należą sprawy wynikające z Rozporządzenia Rady Ministrów z dnia 2 maja 1991 r. w sprawie praw i obowiązków głównych księgowych: jednostek budżetowych, zakładów budżetowych i gospodarstw pomocniczych (Dz. U. Nr 40, poz. 174).

6. Do zadań Rady Prawnego należy:

- 1) obsługa prawna Kuratorium w zakresie określonym ustawą z dnia 6 lipca 1982 r. o radcach prawnych (Dz. U. Nr 19, poz. 145 z p. zm.).
- 2) opiniowanie projektów decyzji Kuratora.
- 3) reprezentowanie Kuratora w sprawach przed sądami oraz innymi organami.

7. Do zadań Samodzielnego Stanowiska ds. Przestrzegania Praw Ucznia oraz Praw Dziecka należą sprawy wynikającego z rozporządzenia Ministra Edukacji Narodowej z dnia 31 grudnia 1996 r. w sprawie szczegółowych zasad sprawowania nadzoru pedagogicznego, wykazu stanowisk i kwalifikacji niezbędnych do ich zajmowania (Dz. U. z 1997 r., Nr 9, poz. 46).

8. Do zadań Samodzielnego Stanowiska Pracy do Spraw Obronnych należy:

- 1) nadzorowanie szkół i placówek w zakresie realizacji przedmiotu „przysposobienie obronne” oraz tematyki powszechnej samoobrony.
- 2) nadzór nad szkołami i placówkami w zakresie gospodarki posiadanym sprzętem i wyposażeniem do realizacji zadań PO i OC.
- 3) współdziałanie z Wojewodą Tarnowskim, Wojewódzkim Inspektorem Obrony Cywilnej (WIOC) i gminami w sprawach dotyczących obrony cywilnej.

9. Do zadań Samodzielnego Stanowiska do Spraw Rewizji Finansowej i Gospodarczej należy prowadzenie kontroli dokumentacji finansowej i gospodarczej jednostek organizacyjnych podległych Kuratorowi.

10. Do zadań Samodzielnego Stanowiska do Spraw Edukacji Informatycznej należy:

- 1) sprawowanie nadzoru pedagogicznego w zakresie edukacji informatycznej nad wszystkimi szkołami i placówkami w województwie poprzez:
  - a) popularyzowanie i upowszechnianie wśród nauczycieli i pracowników nadzoru pedagogicznego głównych kierunków edukacji informatycznej.
  - b) koordynowanie wyposażania szkół w sprzęt informatyczny, oprogramowanie i literaturę fachową.
  - c) koordynowanie działań w zakresie kształcenia i doskonalenia informatycznego nauczycieli.
- 2) koordynowanie działań wynikających z programu powszechnej edukacji informatycznej we wszystkich szkołach i placówkach oświatowo - wychowawczych.
- 3) prowadzenie obsługi komputerowej Kuratorium i sprawowanie nadzoru nad prawidłowym wykorzystaniem posiadanych programów komputerowych.

§ 4. W Kuratorium tworzy się następujące stanowiska kierownicze:

- 1) Kurator Oświaty.
- 2) Wicekurator Oświaty.
- 3) Dyrektorzy Wydziałów:
  - a) Kształcenia Podstawowego, Wychowania i Opieki.
  - b) Kształcenia Ponadpodstawowego i Edukacji Ustawicznej.
  - c) Kadry i Organizacji.
  - d) Ekonomiczno - Administracyjnego.
- 4) Zastępca dyrektora Wydziału Kształcenia Podstawowego, Wychowania i Opieki.
- 5) Kierownicy Oddziałów Zamiejscowych.

§ 5.1. Działalnością Kuratorium kieruje Kurator przy pomocy Wicekuratora, dyrektorów wydziałów, kierowników oddziałów zamiejscowych oraz samodzielnych pracowników, którzy odpowiadają przed Kuratorem za wykonanie powierzonych zadań.

2. Wicekurator wykonuje zadania i kompetencje w zakresie określonym przez Kuratora.

3. W czasie nieobecności Kuratora obowiązki jego pełni Wicekurator i zastępstwo to obejmuje wszystkie czynności należące do Kuratora.

4. Kurator może powoływać na stałe lub na czas określony specjalistyczne ciała opiniodawczo - doradcze, określając zasady i rolę ich działania.

5. Do podpisu Kuratora zastrzega się korespondencję w sprawach:

- 1) akty normatywne, decyzje i orzeczenia administracyjne oraz inne akty prawne dla szkół i placówek bezpośrednio podległych.
- 2) wystąpienia i informacje rzeczowe do MEN oraz innych organów administracji rządowej szczebla centralnego i wojewódzkiego, objęte upoważnieniem Wojewody.
- 3) materiały dla Sejmiku Wojewódzkiego i Komisji Oświaty.

4) pisma zastrzeżone do podpisu Kuratora odrębnymi przepisami lub mające ze względu na swój charakter specjalne znaczenie.

6. Korespondencję do Wydziałów Urzędu Wojewódzkiego oraz organizacji i stowarzyszeń społecznych o zasięgu wojewódzkim współdziałających z Kuratorium podpisują oprócz pism zastrzeżonych do podpisu Kuratora - Wicekurator i dyrektorzy wydziałów odpowiednio do podziału kompetencji i charakteru korespondencji.

7. W dokumentach przedkładanych do podpisu Kuratora, a w szczególności w projektach aktów normatywnych, sprawozdaniach, analizach i innych materiałach o zasadniczym znaczeniu powinna być adnotacja wyjaśniająca:

- 1) nazwisko/a/ i stanowisko/a/ pracownika/ów/, który/ry/ materiał opracował/li/.
- 2) nazwisko wicekuratora lub dyrektora wydziału, który materiał akceptował.

8. Pracownik przygotowujący projekt załatwiania sprawy w formie pisemnej oraz dyrektor wydziału akceptujący ten projekt, zaopatrują go datą, podpisem lub określonym skrótem, umieszczonym w lewej stronie na kopii tekstu.

9. Jeżeli przepisy szczególne, plany pracy lub polecenia Kuratora, Wicekuratora lub dyrektora wydziału nie stanowią inaczej, w pracach Kuratorium obowiązuje przestrzeganie następujących terminów:

- a) dla załatwienia sprawy nie wymagającej uzgodnień (konsultacji) z innym wydziałem - najwyżej 7 dni.
- b) dla załatwienia sprawy wymagającej uzgodnień (konsultacji) z innym wydziałem - najwyżej 14 dni.
- c) dla załatwienia sprawy wymagającej uzgodnień (konsultacji) z innym urzędem lub jednostką podległą Kuratorium - najwyżej 21 dni; w przypadku niemożności dotrzymania terminu z przyczyn zewnętrznych, należy podjąć stosowną interwencję i zawiadomić o niedotrzy-

maniu terminu bezpośredniego przełożonego i osobę zainteresowaną.

10. Przy załatwianiu spraw nie mogą być przekroczone terminy określone w:

- a) ustawie z dnia 14 czerwca 1960 r. - Kodeks Postępowania Administracyjnego (Dz.U. z 1980 r. Nr 9, poz. 26 i Nr 27, poz. 111, z 1982 r. Nr 7, poz. 55 i Nr 45, poz. 289, z 1983 r. Nr 41, poz. 185, z 1994 r. Nr 34, poz. 183, z 1986 r. Nr 47, poz. 228 oraz z 1987 r. Nr 21, poz. 123 i Nr 34, poz. 201, z 1991 e. Nr 100, poz. 442, Nr 119, poz. 513 z 1994 r. Nr 122, poz. 593.
- b) ustawie z dnia 15 lipca 1987 r. o Rzeczniku Praw Obywatelskich (j.t. Dz. U. z 1991 r. Nr 109, poz. 471).
- c) ustawie z dnia 31 lipca 1985 r. o obowiązkach i prawach posłów i senatorów (j.t. Dz. U. Nr 18 z 1991 r. poz. 79).
- d) innych przepisach szczególnych.

11. Przy wykonywaniu swoich zadań wydziały obowiązane są do ścisłego współdziałania w drodze uzgodnień, konsultacji, opiniowania, udostępniania materiałów i danych oraz prowadzenia wspólnych prac nad zadaniami.

12. Jeżeli do wykonania zadania konieczne jest współdziałanie kilku wydziałów, wydział wiodący wyznacza Kurator.

13. Projekty aktów prawnych, porozumień i umów opracowuje wydział rzeczowo właściwy we współpracy z zainteresowanymi wydziałami oraz uzyskuje akceptację radcy prawnego, a następnie Kuratora, a w sprawach mogących spowodować zobowiązania finansowe również głównego księgowego.

§ 6.1. Wykaz szkół i placówek prowadzonych przez Kuratora zawiera załącznik nr 2 do Statutu.

2. Wykaz szkół i placówek prowadzonych przez inne organy, nad którymi Kurator Oświaty sprawuje nadzór pedagogiczny zawiera załącznik nr 3 do Statutu.

3. Schemat struktury organizacyjnej Kuratorium stanowi załącznik nr 1 do Statutu.



Załącznik nr 1  
do Statutu  
Kuratorium Oświaty w Tarnowie

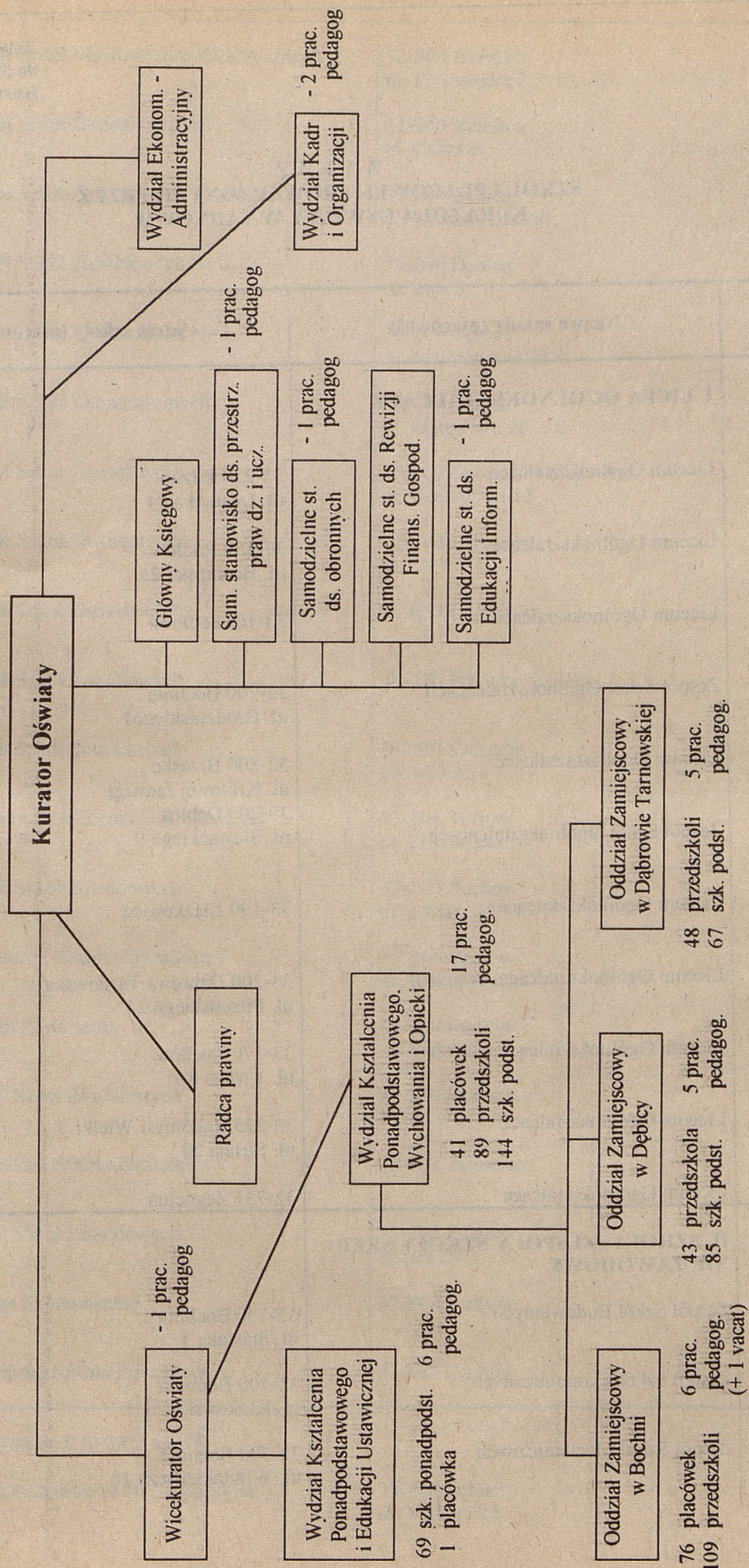

**W Y K A Z**  
**SZKÓL I PLACÓWEK PROWADZONYCH PRZEZ**  
**KURATORA OŚWIATY W TARNOWIE**

Lp.	Nazwa szkoły (placówki)	Adres szkoły (placówki)
<b>I. LICEA OGÓLNOKSZTAŁCĄCE</b>		
1.	Liceum Ogólnokształcące	33-220 Pilzno ul. Lwowska 14
2.	Liceum Ogólnokształcące	33-160 Radłów ul. Biskupska 2a
3.	Liceum Ogólnokształcące	33-165 Jodłowa
4.	Zespół Szkół Ogólnokształcących	32-700 Bochnia ul. Brodzińskiego 1
5.	Liceum Ogólnokształcące	32-800 Brzesko ul. Królowej Jadwigi
6.	Zespół Szkół Ogólnokształcących	39-200 Dębica ul. Słowackiego 9
7.	Liceum Ogólnokształcące	33-190 Ciężkowice
8.	Liceum Ogólnokształcące	33-200 Dąbrowa Tarnowska ul. Pilsudskiego 24
9.	Liceum Ogólnokształcące	33-170 Tuchów ul. 1 Maja 8
10.	Liceum Ogólnokształcące	33-225 Radomyśl Wielki ul. Firleja 20
11.	Liceum Ogólnokształcące	32-731 Żegocina
<b>II. SZKOLY (ZESPOŁY SZKÓL) ŚREDNIE ZAWODOWE</b>		
1.	Zespół Szkół Budowlanych	32-700 Bochnia ul. Stasiaka 1
2.	Zespół Szkół Ekonomicznych	32-700 Bochnia ul. Krakowska 20
3.	Zespół Szkół Mechanicznych	32-700 Bochnia ul. Windakiewicza 20

4.	Zespół Szkół Mechaniczno-Elektrycznych	32-800 Brzesko ul. Piastowska 2
5.	Zespół Szkół Ekonomicznych	32-800 Brzesko ul. Gotza 6
6.	Zespół Szkół Zawodowych Nr 1	39-200 Dębica ul. Rzeszowska 78
7.	Zespół Szkół Zawodowych Nr 2	39-200 Dębica ul. Lisa 2
8.	Zespół Szkół Zawodowych Nr 3	39-200 Dębica ul. Metalowców 25
9.	Zespół Szkół Ekonomicznych	39-200 Dębica ul. Ogrodowa 20
10.	Zespół Szkół Zawodowych	33-200 Dąbrowa Tarnowska ul. Kościuszki 15
11.	Zespół Szkół Zawodowych	32-740 Łapanów
12.	Zespół Szkół Zawodowych	32-853 Łysa Góra
13.	Zespół Szkół Zawodowych	39-206 Pustków Osiedle
14.	Zespół Szkół Zawodowych	33-230 Szczucin ul. Witosa 1
15.	Centrum Kształcenia Ustawicznego	33-101 Tarnów ul. Zbylitowska 9
16.	Zespół Szkół Zawodowych	33-170 Tuchów ul. 1 Maja 12
17.	Zasadnicza Szkoła Zawodowa	33-160 Radłów ul. Biskupska 2a
18.	Licium Zawodowe	33-160 Radłów ul. Biskupska 2a
19.	Zespół Szkół Zawodowych	32-840 Zakliczyn Rynek 9
20.	Zasadnicza Szkoła Zawodowa	32-731 Żegocina
21.	Zespół Szkół Zawodowych	33-240 Żabno Rynek 20
22.	Liceum Ekonomiczne	32-860 Czchów
23.	Zasadnicza Szkoła Zawodowa	32-860 Czchów
<b>III. SZKOLY SPECJALNE</b>		
1.	Szkoła Podstawowa Nr 7 Specjalna	39-200 Dębica ul. Matejki 22

2.	Specjalny Ośrodek Szkolno-Wychowawczy	32-700 Bochnia ul. Gipsowa 6
3.	Specjalny Ośrodek Szkolno-Wychowawczy	Cerekiew 32-711 Bogucice
4.	Specjalny Ośrodek Szkolno-Wychowawczy	33-100 Tarnów ul. Romanowicza 9
5.	Specjalny Ośrodek Szkolno-Wychowawczy	Zbylitowska Góra 33-113 Zglobice
6.	Specjalny Ośrodek Szkolno-Wychowawczy	32-859 Złota
<b>IV. PLACÓWKI OPIEKI NIEZAWYCHOWAWCZE I RESOCJALIZACYJNE</b>		
1.	Dom Dziecka	33-100 Tarnów ul. Brodzińskiego 1
2.	Dom Dziecka	33-100 Tarnów ul. Chyszowska 3
3.	Dom Dziecka	32-700 Bochnia ul. Nad Babicą 7
4.	Dom Dziecka	33-200 Dąbrowa Tarnowska ul. Pilsudskiego 54
5.	Dom Dziecka	32-800 Jasiień Brzeski 39-200 Dębica
6.	Dom Dziecka	39-200 Dębica ul. Gawrzyłowska 33
7.	Rodzinny Dom Dziecka	39-200 Dębica ul. Gawrzyłowska 30
8.	Pogotowie Opiekuncze	33-100 Tarnów ul. Wita Stwosza 6
9.	Dom Wczasów Dziecięcych	33-172 Jodłówka Tuchowska
10.	Świetlica Profilaktyczno-Wychowawcza	39-200 Dębica ul. Rzeszowska 15
<b>V. PORADNIE PSYCHOLOGICZNO-PEDAGOGICZNE I INNE PORADNIE SPECJALISTYCZNE</b>		
1.	Poradnia Psychologiczno-Pedagogiczna	33-100 Tarnów ul. Nadbrzeżna Dolna 7
2.	Poradnia Psychologiczno-Pedagogiczna	32-700 Bochnia ul. Proszowska 20
3.	Poradnia Psychologiczno-Pedagogiczna	32-800 Brzesko ul. Głowackiego 51

4.	Poradnia Psychologiczno-Pedagogiczna	33-200 Dąbrowa Tarnowska ul. Piłsudskiego
5.	Poradnia Psychologiczno-Pedagogiczna	39-200 Dębica ul. Manifestu Lipcowego
6.	Poradnia Psychologiczno-Pedagogiczna	33-170 Tuchów ul. Ogrodowa 1
7.	Specjalistyczna Poradnia Profilaktyczno- Terapeutyczna	33-100 Tarnów ul. Szujskiego 25
<b>VI. OŚRODEK ADOPCYJNO- OPIEKUŃCZY</b>		33-100 Tarnów ul. Dworcowa 5
<b>VII. ZAKŁADY KSZTALCENIA I PLACÓWKI DOSKONALENIA NA- UCZYCIELI</b>		
1.	Zespół Kolegiów Nauczycielskich	33-100 Tarnów ul. Solidarności 21
2.	Wojewódzki Ośrodek Metodyczny	33-100 Tarnów ul. Nowy Świat 30
<b>VIII. BIBLIOTEKI PEDAGOGICZNE</b>		
1.	Pedagogiczna Biblioteka	33-100 Tarnów ul. Legionów 34
2.	Filia Składowa Biblioteki Pedagogicznej	33-100 Tarnów ul. Fabryczna 22
3.	Filia Pedagogicznej Biblioteki	33-200 Dąbrowa Tarnowska ul. Polna 13
4.	Filia Pedagogicznej Biblioteki	32-700 Bochnia ul. Kazimierza Wielkiego
5.	Filia Pedagogicznej Biblioteki	32-800 Brzesko Rynek 16
6.	Filia Pedagogicznej Biblioteki	39-200 Dębica ul. Manifestu Lipcowego
<b>IX. PLACÓWKI OŚWIATOWO- WYCHOWAWCZE</b>		
1.	Schronisko Młodzieżowe	33-190 Ciężkowice ul. Św. Andrzeja 106
2.	Schronisko Młodzieżowe	32-731 Rozdziele
3.	Schronisko Młodzieżowe	33-100 Tarnów ul. Konarskiego 17
4.	Tarnowskie Centrum Kształcenia Praktycznego	33-100 Tarnów ul. Szujskiego 13

Załącznik nr 3  
do Statutu  
Kuratorium Oświaty w Tarnowie

**WYKAZ  
SZKÓL I PLACÓWEK PROWADZONYCH PRZEZ INNE OGRANY  
NAD KTÓRYMI KURATOR OŚWIATY W TARNOWIE  
SPRAWUJE NADZÓR PEDAGOGICZNY**

Lp.	Nazwa szkoły (placówki)	Adres szkoły (placówki)	Nazwa organu prowadzącego
<b>I. PRZEDSZKOLA</b>			
1.	Przedszkole Nr 1	33-100 Tarnów ul. Lwowska 38	Miasto Tarnów
2.	Przedszkole Nr 2	33-100 Tarnów ul. Kollątaja 14	" "
3.	Przedszkole Nr 3	33-100 Tarnów ul. Szopena 8	" "
4.	Przedszkole Nr 4	33-100 Tarnów ul. Szkolna 12	" "
5.	Przedszkole Nr 5	33-100 Tarnów ul. Zagumnie 27	" "
6.	Przedszkole Nr 6	33-100 Tarnów ul. Waryńskiego 19	" "
7.	Przedszkole Nr 7	33-100 Tarnów ul. Bema 9	" "
8.	Przedszkole Nr 8	33-100 Tarnów ul. Olszynowa	" "
9.	Przedszkole Nr 9	33-100 Tarnów Os. Legionów H. Dąbrow. 10	" "
10.	Przedszkole Nr 11	33-100 Tarnów ul. Legionów H. Dąbrow.	" "
11.	Przedszkole Nr 12	33-100 Tarnów ul. Jasna 6	" "
12.	Przedszkole Nr 13	33-100 Tarnów ul. Przedszkolaków 7	" "
13.	Przedszkole Nr 14	33-100 Tarnów ul. Pułaskiego	" "
	Filia Przedszkola Nr 14	33-100 Tarnów ul. Wilsona	" "
14.	Przedszkole Nr 15	33-100 Tarnów ul. Krzyska 118	" "

15.	Przedszkole Nr 17	33-100 Tarnów ul. Kościuszki 9	Miasto Tarnów
16.	Przedszkole Nr 18	33-100 Tarnów ul. Westerplatte	.. ..
17.	Przedszkole Nr 19	33-100 Tarnów ul. Paderewskiego	.. ..
18.	Przedszkole Nr 20	33-100 Tarnów ul. Kapielowa	.. ..
19.	Przedszkole Nr 21	33-100 Tarnów ul. Burtnicza 11	.. ..
20.	Przedszkole Nr 22	33-100 Tarnów ul. Piłsudskiego 31	.. ..
21.	Przedszkole Nr 23	33-100 Tarnów ul. Szpitalna	.. ..
22.	Przedszkole Nr 24	33-100 Tarnów ul. Westerplatte 11	.. ..
23.	Przedszkole Nr 26	33-100 Tarnów ul. Bitwy o Wal Pomorski 11	.. ..
24.	Przedszkole Nr 27	33-100 Tarnów ul. Okrężna 32	.. ..
25.	Przedszkole Nr 28	33-100 Tarnów ul. Odległa 14	.. ..
26.	Przedszkole Nr 29	33-100 Tarnów ul. PCK 26	.. ..
27.	Przedszkole Nr 31	33-100 Tarnów ul. Promienna 31	.. ..
28.	Przedszkole Nr 32	33-100 Tarnów ul. Długa 23a	.. ..
29.	Przedszkole Nr 33	33-100 Tarnów ul. Topolowa 5	.. ..
30.	Przedszkole Nr 34	33-100 Tarnów ul. Wiejska 29	.. ..
31.	Przedszkole Nr 35	33-100 Tarnów ul. Topolowa 4	.. ..
32.	Przedszkole	Koszyce Małe 33-113 Zglobice	Gmina Tarnów
33.	Przedszkole	33-112 Tarnowiec	.. ..
34.	Przedszkole	Zbylitowska Góra 33-113 Zglobice	.. ..
35.	Przedszkole	33-150 Wola Rzędzińska	.. ..

36.	Przedszkole	33-190 Ciężkowice	Gmina Ciężkowice
37.	Przedszkole	33-191 Jastrzębia	.. ..
38.	Przedszkole	Plawna 33-190 Ciężkowice	.. ..
39.	Przedszkole	Zborowice 33190 Ciężkowice	.. ..
40.	Przedszkole	33-180 Gromnik	Gmina Gromnik
41.	Przedszkola	33-181 Siemiechów	.. ..
42.	Przedszkole	33-140 Lisia Góra	Gmina Lisia Góra
43.	Przedszkole	Zaczarnie 33-140 Lisia Góra	.. ..
44.	Przedszkole	Łukowa 33-140 Lisia Góra	.. ..
45.	Przedszkole	33-151 Nowa Jastrząbka	.. ..
46.	Przedszkole	Stare Żukowice 33-140 Lisia Góra	.. ..
47.	Przedszkole	Nowe Żukowice 33-151 Nowa Jastrząbka	.. ..
48.	Przedszkole	33-171 Pleśna	Gmina Pleśna
49.	Przedszkole	33-130 Radłów	Gmina Radłów
50.	Przedszkole	Biskupice Radlowskie 33-130 Radłów	.. ..
51.	Przedszkole	Przybysławice 33-273 Marcinkowice	.. ..
52.	Przedszkole	Wola Radlowska 33-133 Wal Ruda	.. ..
53.	Przedszkole	Zdrochec 33-272 Marcinkowice	.. ..
54.	Przedszkole	33-160 Ryglice	Gmina Ryglice
55.	Przedszkola	Olszyny 33-163 Rzepiennik Strzyż.	Gmina Rzepiennik Strzyżewski



56.	Przedszkole	Rzepiennik Suchy 33-163 Rzepiennik Strzyż.	Gmina Rzepiennik Strzyżewski	
57.	Przedszkole	33-163 Rzepiennik Strzyż.	..	..
58.	Przedszkole	Rzepiennik Biskupi 33-163 Rzepiennik Strzyż.	..	..
59.	Przedszkole	33-167 Turza	..	..
60.	Przedszkole	33-156 Skrzyszów	Gmina Skrzyszów	
61.	Przedszkole	33-157 Łękawica	..	..
62.	Przedszkole	33-158 Szyrwald	..	..
63.	Przedszkole	33-128 Szerzyny	Gmina Szerzyny	
64.	Przedszkole	33-166 Olpiny	..	..
65.	Przedszkole	33-170 Tuchów ul. Szpitalna 2	Gmina Tuchów	
66.	Przedszkole	33-121 Bogumilowice	Gmina Wierzchosławice	
67.	Przedszkole Nr 1	32-830 Wojnicz	Gmina Wojnicz	
68.	Przedszkole Nr 2	32-830 Wojnicz	..	..
69.	Przedszkola Nr 3	32-830 Wojnicz	..	..
70.	Przedszkole	Łopień 32-830 Wojnicz	..	..
71.	Przedszkole	Wielka Wieś 32-830 Wojnicz	..	..
72.	Przedszkole	32-828 Biadoliny Radłowskie	..	..
73.	Przedszkole	Grabno 32-830 Wojnicz	..	..
74.	Przedszkole Nr 1	32-840 Zakliczyn	Gmina Zakliczyn	
75.	Przedszkole Nr 2	32-840 Zakliczyn	..	..
76.	Przedszkole	32-842 Paleśnica	..	..

77.	Przedszkole	Luszowice 32-840 Zakliczyn	Gmina Zakliczyn
78.	Przedszkole	Wróblowice 32-840 Zakliczyn	.. ..
79.	Przedszkole	32-841 Filipowice	.. ..
80.	Przedszkole Nr 1	32-700 Bochnia ul. Sienkiewicza 2	Miasto Bochnia
81.	Przedszkole Nr 2	32-700 Bochnia Os. Niepodległości	.. ..
82.	Przedszkole Nr 3	32-700 Bochnia ul. Kącik 7	.. ..
83.	Przedszkola Nr 4	32-700 Bochnia ul. Bracka 2	.. ..
84.	Przedszkole Nr 5	32-700 Bochnia ul. Kolejowa 10	.. ..
85.	Przedszkole Nr 6	32-700 Bochnia ul. Murowianka 28	.. ..
86.	Przedszkole	Baczków 32-703 Mikluszowice	Gmina Bochnia
87.	Przedszkole	32-711 Bogucice	.. ..
88.	Przedszkole	Brzeźnica 32-700 Bochnia	.. ..
89.	Przedszkole	Cerekiew 32-700 Bochnia	.. ..
90.	Przedszkole	Nieszkowice Wielkie 32-723 Nieprzeźna	.. ..
91.	Przedszkole	Cikowice 32-700 Bochnia	.. ..
92.	Przedszkole	Gawłów 32-711 Bogucice	.. ..
93.	Przedszkole	32-744 Łapczyca	.. ..
94.	Przedszkole	Majkowice 32-711 Bogucice	.. ..
	Filia Przedszkola w Łapczycy	Moszczenica 32-700 Bochnia	.. ..
95.	Przedszkole	Proszówki 32-700 Bochnia	.. ..

96.	Przedszkole	Siedlec 32-743 Książnice	Gmina Bochnia
97.	Przedszkola	32-825 Borzęcin Górny	Gmina Borzęcin
98.	Przedszkole	Borzęcin Dolny 32-825 Borzęcin Górny	.. ..
99.	Przedszkole	32-824 Bielcza	.. ..
100.	Przedszkole Nr 1	32-800 Brzesko ul. Ogrodowa 1	Gmina Brzesko
101.	Przedszkole Nr 3	32-800 Brzesko ul. Mickiewicza 21	.. ..
102.	Przedszkole Nr 4	32-800 Brzesko ul. Ogrodowa 10	.. ..
103.	Przedszkole Nr 5	32-800 Brzesko ul. Ruchu Oporu 6	.. ..
104.	Przedszkole Nr 6	32-800 Brzesko ul. Browarna 5c	.. ..
105.	Przedszkole Nr 7	32-800 Brzesko ul. Okocimska 23	.. ..
106.	Przedszkole Nr 9	32-800 Brzesko ul. Götza	.. ..
107.	Przedszkole Nr 10	32-800 Brzesko ul. Armii Ludowej 1	.. ..
108.	Przedszkole Nr 1	32-851 Jadowniki	.. ..
109.	Przedszkole Nr 2	32-851 Jadowniki	.. ..
110.	Przedszkole	32-801 Okocim	.. ..
111.	Przedszkola	Poręba Spytkowska 32-800 Brzesko	.. ..
112.	Przedszkole	32-823 Szczepanów	.. ..
113.	Przedszkole	Wokowice 32-828 Biadoliny	.. ..
114.	Przedszkole	Jurków 32-860 Czchów	Gmina Czchów
115.	Przedszkole	32-860 Czchów	.. ..
116.	Przedszkole	32-863 Tymowa	.. ..

117.	Przedszkole	Domosławice 32-860 Czychów	Gmina Czychów
118.	Przedszkole	Czychów - Zapora 32-860 Czychów	.. ..
119.	Przedszkole	Maszkienice 32-828 Biadoliny	Gmina Dębno
120.	Przedszkole	Łoniowa 32-854 Porąbka Uszewska	.. ..
121.	Przedszkole	32-852 Dębno	.. ..
122.	Przedszkole	32-852 Porąbka Uszewska	.. ..
123.	Przedszkole	32-953 Łysa Góra	.. ..
124.	Przedszkole	Wola Dębińska 32-852 Dębno	.. ..
125.	Przedszkola	32-864 Gnojnik	Gmina Gnojnik
126.	Przedszkole	32-865 Uszew	.. ..
127.	Przedszkole	Biesiadki 32-865 Uszew	.. ..
128.	Przedszkole	32-861 Iwkowa	Gmina Iwkowa
129.	Przedszkole	Porąbka Iwkowska 32-861 Iwkowa	.. ..
130.	Przedszkole	32-724 Lipnica Murowana	Gmina Lipnica Murowana
131.	Przedszkole	32-725 Rajbrot	.. ..
132.	Przedszkole	32-740 Łapanów	Gmina Łapanów
133.	Przedszkole	32-720 Nowy Wiśnicz	Gmina Nowy Wiśnicz
134.	Przedszkole	32-721 Stary Wiśnicz	.. ..
135.	Przedszkole	32-820 Szczurowa	Gmina Szczurowa
136.	Przedszkole	32-713 Uście Solne	.. ..
137.	Przedszkole - Oddział	32-822 Strzelce Wielkie	.. ..

138.	Przedszkole - Oddział	Rylowa 32-700 Szczurowa	Gmina Szczurowa
139.	Przedszkola - Oddział	Dolega 32-821 Zaborów	" "
140.	Przedszkole	Borek 32-765 Rzezawa	Gmina Rzezawa
141.	Przedszkole	32-712 Bratucice	" "
142.	Przedszkole	Dąbrówka 32-712 Bratucice	" "
143.	Przedszkole	Jodłówka 32-765 Rzezawa	" "
144.	Przedszkole	Krzeczów 32-700 Bochnia	" "
145.	Przedszkole	32-765 Rzezawa	" "
146.	Przedszkole	32-731 Żegocina	Gmina Żegocina
147.	Przedszkole	Łąka Górna 32-731 Żegocina	" "
148.	Przedszkole	32-733 Trzciana	Gmina Trzciana
149.	Przedszkole Nr 1	33-200 Dąbrowa Tarnowska ul. Jakuba Bojki 4	Gmina Dąbrowa Tarnowska
150.	Przedszkole Nr 2	33-200 Dąbrowa Tarnowska ul. Zazamcze 12	" "
151.	Przedszkole	Laskówka Chorąska 33-200 Dąbrowa Tarnowska	" "
152.	Przedszkole	33-205 Nicczajna Górna	" "
153.	Przedszkola	Lipiny 33-206 Luszowice	" "
154.	Przedszkole	33-202 Smęgorzów	" "
155.	Przedszkole	33-220 Bolesław	Gmina Bolesław
156.	Przedszkole	Podlipie 33-220 Bolesław	" "
157.	Przedszkole	33-222 Samocice	" "
158.	Przedszkole	33-260 Gręboszów	Gmina Gręboszów

159.	Przedszkole	Ujście Jezuickie 33-260 Gręboszów	Gmina Gręboszów
160.	Przedszkole	33-261 Wola Żelichowska	.. ..
161.	Przedszkole	33-221 Mędrzechów	Gmina Mędrzechów
162.	Przedszkole	Grady 33-221 Mędrzechów	.. ..
163.	Przedszkole	Kupienin 33-221 Mędrzechów	.. ..
164.	Przedszkole	Wola Mędrzechowska 33-221 Mędrzechów	.. ..
165.	Przedszkole	33-210 Olesno	Gmina Olesno
166.	Przedszkole	33-263 Zalipie	.. ..
167.	Przedszkola	33-207 Radgoszcz	Gmina Radgoszcz
168.	Przedszkole	33-206 Luszowice	.. ..
169.	Przedszkole	33-230 Szczucin ul. Rudnickiego	Gmina Szczucin
170.	Przedszkole	33-203 Borki	.. ..
171.	Przedszkole	33-230 Delastowice	.. ..
172.	Przedszkole	33-203 Maniów	.. ..
173.	Przedszkole	33-230 Skrzynka	.. ..
174.	Przedszkole	33-204 Słupiec	.. ..
175.	Przedszkole	33-235 Wadowice Górne	Gmina Wadowice Górne
176.	Przedszkole	Wadowice Dolne 33-235 Wadowice Górne	.. ..
177.	Przedszkole	Wampierzów 33-235 Wadowice Górne	.. ..
178.	Przedszkole	Wola Wadowska 33-235 Wadowice Górne	.. ..
179.	Przedszkole	33-270 Wietrzychowice	Gmina Wietrzychowice

180.	Przedszkole	33-272 Demblin	Gmina Wietrzychowice
181.	Przedszkola	33-271 Jadowniki Mokre	.. ..
182.	Przedszkole	Miechowice Wielkie 33-270 Wietrzychowice	.. ..
183.	Przedszkole	Sikorzyce 33-270 Wietrzychowice	.. ..
184.	Przedszkole	33-240 Żabno ul. Jagielly	Gmina Żabno
185.	Przedszkole	33-132 Niedomice	.. ..
186.	Przedszkole	33-131 Łęg Tarnowski	.. ..
187.	Przedszkole	Gorzyce 33-250 Otfinów	.. ..
188.	Przedszkole	Nieciecza 33-24- Żabno	.. ..
189.	Przedszkole	33-251 Siedliszowice	.. ..
190.	Przedszkole	Kłyż 33-250 Otfinów	.. ..
191.	Przedszkole	Pasieka Otfinowska 33-250 Otfinów	.. ..
192.	Przedszkole	33-131 Ilkowice	.. ..
193.	Przedszkole Nr 1	39-200 Dębica ul. Szkotnia 10	Miasto Dębica
194.	Przedszkole Nr 2	39-200 Dębica ul. Konarskiego 14	.. ..
195.	Przedszkola Nr 3	39-200 Dębica ul. Gawrzyłowska 31	.. ..
196.	Przedszkole Nr 4	39-200 Dębica ul. Strumskiego 3	.. ..
197.	Przedszkole Nr 5	39-200 Dębica ul. Łysogórska 23	.. ..
198.	Przedszkole Nr 6	39-200 Dębica os. Matejki 19	.. ..
199.	Przedszkole Nr 7	39-200 Dębica ul. Kochanowskiego 4	.. ..

200.	Przedszkole Nr 8	39-200 Dębica ul. Szkolna 4	Miasto Dębica
201.	Przedszkole Nr 9	39-200 Dębica ul. Sienkiewicza 6	.. ..
202.	Przedszkole Nr 10	39-200 Dębica ul. Kollątaja 8	.. ..
203.	Przedszkole Nr 11	39-200 Dębica ul. 3-Maja	.. ..
204.	Przedszkole Nr 12	39-200 Dębica ul. Cmentarna 56	.. ..
205.	Przedszkole	39-206 Pustków Osiedle	Gmina Dębica
206.	Przedszkole	39-205 Pustków Wieś	.. ..
207.	Przedszkole	Zawada 39-210 Dębica	.. ..
208.	Przedszkole	Latoszyn 39-210 Dębica	.. ..
209.	Przedszkola	Podgrodzie 39-210 Dębica	.. ..
210.	Przedszkole	Pustynia 39-210 Dębica	.. ..
211.	Przedszkole	39-215 Czarna	Gmina Czarna
212.	Przedszkole	Przyborów 39-217 Grabiny	.. ..
213.	Przedszkole	Borowa 39-215 Czarna	.. ..
214.	Przedszkole	39-216 Jastrząbka Stara	.. ..
215.	Przedszkole	33-125 Brzostek	Gmina Brzostek
216.	Przedszkole	Nawsie Brzosteckie 33-125 Brzostek	.. ..
217.	Przedszkole	33-123 Siedliska Bogusz	.. ..
218.	Przedszkole	Gorzejowa 33-123 Siedliska Bogusz	.. ..
219.	Przedszkole	Kamienica Górna 33-124 Grudna Dolna	.. ..
220.	Przedszkole	Kamienica Dolna 33-125 Brzostek	.. ..



221.	Przedszkole	Grudna Górna 33-124 Grudna Dolna	Gmina Brzostek
222.	Przedszkole	33-225 Radomyśl Wielki	Gmina Radomyśl Wielki
223.	Przedszkola	39-220 Pilzno	Gmina Pilzno
224.	Przedszkole	39-221 Łęki Górne	.. ..
225.	Przedszkole	Łęki Dolne 39-221 Łęki Górne	.. ..
226.	Przedszkole	Dobrków 39-220 Pilzno	.. ..
227.	Przedszkole	39-222 Zwiernik	.. ..
228.	Przedszkole	Lipiny 39-220 Pilzno	.. ..
229.	Przedszkole	39-223 Strzegocice	.. ..
230.	Przedszkole	Slotowa 39-223 Strzegocice	.. ..
231.	Przedszkole	39-218 Straszęcin	Gmina Żyraków
232.	Przedszkole	39-203 Nagoszyn	.. ..
233.	Przedszkole	Bobrowa 39-203 Nagoszyn	.. ..
234.	Przedszkole	39-203 Nagoszyn Wola	.. ..
235.	Ochronka Sióstr Służebniczek	Okulice Nr 1 32-712 Bratucice	Zgromadzenie Sióstr Służebniczek. ul. Bojanowskiego. 39-200 Dębica
236.	Ochronka Sióstr Służebniczek	32-820 Szczurowa Rynek 9	.. ..
237.	Ochronka Sióstr Służebniczek	32-800 Bochnia ul. Oracka 77	.. ..
238.	Ochronka Sióstr Służebniczek	Jasień Brzeski 26 32-800 Brzesko	.. ..
239.	Ochronka Sióstr Służebniczek	Dąbrowa Tarnowska ul. Różana 1	.. ..
240.	Ochronka Sióstr Służebniczek	33-230 Szczucin ul. Wolności 25	.. ..
241.	Ochronka Sióstr Służebniczek	33-250 Otfinów 36	.. ..

242.	Przedszkole niepubliczne	Radomyśl Wielki ul. Firleja 28	Zgromadzenie Sióstr Służebniczek NMPNP ul. Mościckiego. Tarnów
243.	Przedszkole niepubliczne	32-765 Rzezawa 79	.. ..
244.	Przedszkole niepubliczne	33-158 Szywald 367	.. ..
245.	Przedszkole niepubliczne	33-100 Tarnów ul. Braci Sakow 10	.. ..
246.	Przedszkole niepubliczne	Kąty 49 33-262 Porąbka Iwkowska	.. ..
247.	Przedszkole niepubliczne	33-170 Tuchów ul. Zielona	Zgromadzenie Sióstr Służebniczek. ul. Bojanowskiego. 39-200 Dębica
248.	Przedszkole niepubliczne	33-100 Tarnów ul. Pszenna 33	Zgromadzenie Najświętszego Serca Jezusa. ul. Taneczna 65. Warszawa
249.	Przedszkole niepubliczne	33-220 Pilzno ul. Żeromskiego	Zgromadzenie Sióstr Służebniczek. ul. Boja- nowskiego. 39-200 Dębica
250.	Przedszkola niepubliczne	33-100 Tarnów ul. Osiedle 8	Zgromadzenie Sióstr Służebniczek NMPNP ul. Mościckiego. Tarnów
251.	Przedszkole niepubliczne	33-150 Wola Rzędzińska 253	.. ..
253.	Przedszkole niepubliczne	Nowodworze 42	.. ..
254.	Przedszkole niepubliczne	33-100 Tarnów ul. Ochronek 12	Zgromadzenie Córki Matki Bożej Bolesnej Serafitek. ul. Ochronek. Tarnów
255.	Przedszkole niepubliczne	33-100 Tarnów ul. Mościckiego 34	Zgromadzenie Sióstr Sw. Józefa w Tarnowie
256.	Przedszkole niepubliczne	Dzielnica „Konary” ul. Wyspiańskiego 63 Żabno	Komitet Domowy Dzielnicy „Konary”
<b>II. SZKOŁY PODSTAWOWE</b>			
1.	Szkoła Podstawowa Nr 1	33-100 Tarnów ul. Reymonta	Miasto Tarnów
2.	Szkoła Podstawowa Nr 2	33-100 Tarnów ul. Szewska	.. ..
3.	Szkoła Podstawowa Nr 3	33-100 Tarnów ul. Kopernika 3	.. ..
4.	Szkoła Podstawowa Nr 4	33-100 Tarnów ul. Kopernika 5	.. ..
5.	Szkoła Podstawowa Nr 5	33-100 Tarnów ul. Skowronków 8	.. ..

6.	Szkoła Podstawowa Nr 6	33-100 Tarnów ul. Mickiewicza 14	Miasto Tarnów
7.	Szkoła Podstawowa Nr 7	33-100 Tarnów ul. Poniatowskiego 1	.. ..
8.	Szkoła Podstawowa Nr 8	33-100 Tarnów ul. Bitwy pod Studziankami 5	.. ..
9.	Szkoła Podstawowa Nr 9	33-100 Tarnów ul. M.Dąbrowskiej 6	.. ..
10.	Szkoła Podstawowa Nr 10	33-100 Tarnów ul. Niedomicka 20	.. ..
11.	Szkoła Podstawowa Nr 11	33-100 Tarnów ul. Mościckiego 171a	.. ..
12.	Szkoła Podstawowa Nr 12	33-100 Tarnów ul. Błotna 2	.. ..
13.	Szkoła Podstawowa Nr 13	33-100 Tarnów ul. Warzywna 3	.. ..
14.	Szkoła Podstawowa Nr 14	33-100 Tarnów ul. Krzyska 118	.. ..
15.	Szkoła Podstawowa Nr 15	33-100 Tarnów ul. Krupnicza 8	.. ..
16.	Szkoła Podstawowa Nr 16	33-100 Tarnów ul. Bandrowskiego 4	.. ..
17.	Szkoła Podstawowa Nr 17	33-100 Tarnów ul. Norwida 22	.. ..
18.	Szkoła Podstawowa Nr 18	33-100 Tarnów ul. 3 Maja 10	.. ..
19.	Szkoła Podstawowa Nr 19	33-100 Tarnów ul. Ks. Skorupki 9	.. ..
20.	Szkoła Podstawowa Nr 20	33-100 Tarnów ul. Zbylitowska 7	.. ..
21.	Szkoła Podstawowa Nr 23	33-100 Tarnów Os. Legionów im. H.Dąbrowskiego	.. ..
22.	Szkoła Podstawowa Nr 1	33-150 Wola Rzędzińska	Gmina Tarnów
23.	Szkoła Podstawowa Nr 2	33-150 Wola Rzędzińska	.. ..
24.	Szkoła Podstawowa	33-113 Zglobice	.. ..
25.	Szkoła Podstawowa	33-111 Koszyce Wielkie	.. ..

26.	Szkoła Podstawowa	33-111 Koszyce Małe	Gmina Tarnów
27.	Szkoła Podstawowa	33-112 Tarnowiec	.. ..
28.	Szkoła Podstawowa	Zbylitowska Góra 33-113 Zglobice	.. ..
29.	Szkoła Podstawowa	Poręba Radlna 33-112 Tarnowiec	.. ..
30.	Szkoła Podstawowa	Jodłówka 33-150 Wola Rzędzińska	.. ..
31.	Szkoła Podstawowa	Zawada 33-112 Tarnowiec	.. ..
32.	Szkoła Podstawowa	Łękawka 33-156 Skrzyszów	.. ..
33.	Szkoła Podstawowa	Biała 33-102 Tarnów	.. ..
	Szkoła Filialna	Blonie 33-113 Zglobice	.. ..
34.	Szkoła Podstawowa	33-140 Lisia Góra	Gmina Lisia Góra
35.	Szkoła Podstawowa	Stare Żukowice 33-140 Lisia Góra	.. ..
36.	Szkoła Podstawowa	Zaczarnie 33-140 Lisia Góra	.. ..
37.	Szkoła Podstawowa	Łukowa 33-140 Lisia Góra	.. ..
38.	Szkoła Podstawowa	Brzozówka 33-140 Lisia Góra	.. ..
39.	Szkoła Podstawowa	Nowe Żukowice 33-151 Nowa Jastrząbka	.. ..
40.	Szkoła Podstawowa	Breń 33-140 Lisia Góra	.. ..
41.	Szkoła Podstawowa	Kobierzyn 33-140 Lisia Góra	.. ..
42.	Szkoła Podstawowa	Śmigno 33-140 Lisia Góra	.. ..
43.	Szkoła Podstawowa	Pawezów 33-103 Tarnów	.. ..
44.	Szkoła Podstawowa	33-151 Nowa Jastrząbka	.. ..

45.	Szkola Podstawowa	33-170 Tuchów ul. 1 Maja 6	Gmina Tuchów	
46.	Szkola Podstawowa	Karwodrza 33-170 Tuchów	..	..
47.	Szkola Podstawowa	33-173 Jodłówka Tuchowska	..	..
48.	Szkola Podstawowa	Dąbrówka Tuchowska 33-170 Tuchów	..	..
49.	Szkola Podstawowa	33-172 Siedliska	..	..
	Szkola Filialna	Tuchów-Wolowa 33-170 Tuchów	..	..
50.	Szkola Podstawowa	Piotrkowice 33-170 Tuchów	..	..
51.	Szkola Podstawowa	Zabłędza 33-170 Tuchów	..	..
52.	Szkola Podstawowa	Łowczow 33-170 Tuchów	..	..
53.	Szkola Podstawowa	Meszna Opacka 33-170 Tuchów	..	..
54.	Szkola Podstawowa	Buchcice 33-170 Tuchów	..	..
55.	Szkola Podstawowa	Burzyn 33-170 Tuchów	..	..
56.	Szkola Podstawowa	Trzemesna 33-170 Tuchów	..	..
57.	Szkola Podstawowa	Lubaszowa 33-172 Siedliska	..	..
58.	Szkola Podstawowa	32-830 Wojnicz	Gmina Wojnicz	
59.	Szkola Podstawowa	32-828 Biadoliny Radlowskie	..	..
60.	Szkola Podstawowa	Wielka Wieś 32-830 Wojnicz	..	..
61.	Szkola Podstawowa	Grabno 32-830 Wojnicz	..	..
62.	Szkola Podstawowa	Olszyny 32-830 Wojnicz	..	..
63.	Szkola Podstawowa	Łopoń 32-830 Wojnicz	..	..

64.	Szkoła Podstawowa	Milówka 32-830 Wojnicz	Gmina Wojnicz
65.	Szkoła Podstawowa	33-122 Wierzchosławice	Gmina Wierzchosławice
66.	Szkoła Podstawowa	Rudka 33-122 Wierzchosławice	.. ..
67.	Szkoła Podstawowa	Łętowice 33-121 Bogumilowice	.. ..
68.	Szkoła Podstawowa	Mikołajowice 33-121 Bogumilowice	.. ..
69.	Szkoła Podstawowa	33-121 Bogumilowice	.. ..
70.	Szkoła Podstawowa	Komorów 33-122 Wierzchosławicach	.. ..
71.	Szkoła Podstawowa	Ostrów 33-122 Wierzchosławice	.. ..
72.	Szkoła Podstawowa	Dwudniaki 33-122 Wierzchosławice	.. ..
73.	Szkoła Podstawowa Nr 1	33-156 Skrzyszów	Gmina Skrzyszów
74.	Szkoła Podstawowa Nr 2	33-156 Skrzyszów	.. ..
75.	Szkoła Podstawowa Nr 1	33-158 Szywald	.. ..
76.	Szkoła Podstawowa Nr 2	33-158 Szywald	.. ..
77.	Szkoła Podstawowa	33-152 Pogórska Wola	.. ..
78.	Szkoła Podstawowa	33-157 Łękawica	.. ..
79.	Szkoła Podstawowa	Ładna 33-156 Skrzyszów	.. ..
80.	Szkoła Podstawowa	33-171 Pleśna	Gmina Pleśna
81.	Szkoła Podstawowa	Świebodzin 33-114 Rzuchowa	.. ..
82.	Szkoła Podstawowa	Szczepanowice 33-114 Rzuchowa	.. ..
83.	Szkoła Podstawowa	33-115 Janowice	.. ..
84.	Szkoła Podstawowa	33-114 Rzuchowa	.. ..

85.	Szkoła Podstawowa	Rychwałd 33-171 Pleśna	Gmina Pleśna
86.	Szkoła Podstawowa	Dąbrówka Szczepanowska 33-115 Janowice	.. ..
87.	Szkoła Podstawowa	Lubinka 33-115 Janowice	.. ..
88.	Szkoła Podstawowa	Lichwin 33-171 Pleśna	.. ..
89.	Szkoła Podstawowa	32-890 Zakliczyn	Gmina Zakliczyn
90.	Szkoła Podstawowa	32-842 Paleśnica	.. ..
	Szkoła Filarialna	Wesolów 32-840 Zakliczyn	.. ..
	Szkoła Filarialna	Słona 32-840 Zakliczyn	.. ..
91.	Szkoła Podstawowa	Filipowice 32-841 Filipowice	.. ..
92.	Szkoła Podstawowa	Faściszowa 32-840 Zakliczyn	.. ..
	Szkoła Filarialna	Charzewice 32-840 Zakliczyn	.. ..
93.	Szkoła Podstawowa	Stróże 32-840 Zakliczyn	.. ..
94.	Szkoła Podstawowa	Gwoździec 32-855 Gwoździec	.. ..
95.	Szkoła Podstawowa	Dzierżaniny 32-840 Zakliczyn	.. ..
96.	Szkoła Podstawowa	Wróblowice 32-840 Zakliczyn	.. ..
97.	Szkoła Podstawowa	Zawada Lanckorońska 32-840 Zakliczyn	.. ..
98.	Szkoła Podstawowa	331-130 Radłów	Gmina Radłów
99.	Szkoła Podstawowa	Biskupice Radlowskie 33-130 Radłów	.. ..
100.	Szkoła Podstawowa	Przybysławice 33-273 Marcinkowice	.. ..
101.	Szkoła Podstawowa	Niwka 33-130 Radłów	.. ..

102.	Szkoła Podstawowa	Zdrochec 33-273 Marcinkowice	Gmina Radłów
103.	Szkoła Podstawowa	Wola Radłowska 33-133 Wal-Ruda	.. ..
104.	Szkoła Podstawowa	Zabawa 33-133 Wal-Ruda	.. ..
105.	Szkoła Podstawowa	33-133 Wal-Ruda	.. ..
106.	Szkoła Podstawowa Nr 1	33-128 Szerzyny	Gmina Szerzyny
107.	Szkoła Podstawowa Nr 2	33-128 Szerzyny	.. ..
108.	Szkoła Podstawowa	33-166 Olpiny	.. ..
109.	Szkoła Podstawowa	33-129 Żurowa	.. ..
110.	Szkoła Podstawowa Nr 1	33-127 Czerмна	.. ..
111.	Szkoła Podstawowa Nr 2	33-127 Czerмна	.. ..
112.	Szkoła Podstawowa	33-168 Swoszowa	.. ..
113.	Szkoła Podstawowa	33-180 Gromnik	Gmina Gromnik
114.	Szkoła Podstawowa	33-181 Siemiecchów	.. ..
	Szkoła Filialna	Polichy 33-180 Gromnik	.. ..
115.	Szkoła Podstawowa	33-182 Brzozowa	.. ..
116.	Szkoła Podstawowa	Rzepiennik Marciszewski 33-180 Gromnik	.. ..
	Szkoła Filialna	Golanka 33-180 Gromnik	.. ..
117.	Szkoła Podstawowa	Chojnik 33-180 Gromnik	.. ..
118.	Szkoła Podstawowa	33-160 Ryglice	Gmina Ryglice
119.	Szkoła Podstawowa	33-159 Zalasowa	.. ..
120.	Szkoła Podstawowa	Wola Lubecka 33-162 Lubcza	.. ..



121.	Szkoła Podstawowa	33-162 Lubcza	Gmina Ryglice
122.	Szkoła Podstawowa	33-161 Kowalowa	.. ..
123.	Szkoła Podstawowa	Joniny 33-160 Ryglice	.. ..
124.	Szkoła Podstawowa	Bistuszoła 33-160 Ryglice	.. ..
125.	Szkoła Podstawowa	33-190 Ciężkowice	Gmina Ciężkowice
126.	Szkoła Podstawowa	Zborowice 33-190 Ciężkowice	.. ..
127.	Szkoła Podstawowa	Bogoniowice 33-190 Ciężkowice	.. ..
128.	Szkoła Podstawowa	Plawna 33-190 Ciężkowice	.. ..
129.	Szkoła Podstawowa	Kipszna 33-190 Ciężkowice	.. ..
130.	Szkoła Podstawowa	Ostrusza 33-190 Ciężkowice	.. ..
131.	Szkoła Podstawowa	Kaśna Dolna 33-190 Ciężkowice	.. ..
132.	Szkoła Podstawowa	33-192 Bruśnik	.. ..
133.	Szkoła Podstawowa Nr 1	33-191 Jastrzębia	.. ..
134.	Szkoła Podstawowa Nr 2	33-191 Jastrzębia	.. ..
135.	Szkoła Podstawowa	Siekierczyzna 33-182 Bruśnik	.. ..
136.	Szkoła Podstawowa	Falkowa 33-192 Bruśnik	.. ..
137.	Szkoła Podstawowa	33-163 Rzepiennik Strzyż.	Gmina Rzepiennik Strzyżewki
138.	Szkoła Podstawowa	Kolkówka 33-163 Rzepiennik Strzyż.	.. ..
139.	Szkoła Podstawowa	Rzepiennik Biskupi 33-163 Rzepiennik Strzyż.	.. ..
140.	Szkoła Podstawowa	Olszyny 33-163 Rzepiennik Strzyż.	.. ..

141.	Szkoła Podstawowa	Rzepiennik Suchy 33-163 Rzepiennik Strzyż.	Gmina Rzepiennik Strzyżewski
142.	Szkoła Podstawowa	33-167 Turza	.. ..
143.	Szkoła Podstawowa Nr 1	33-200 Dąbrowa Tarnowska ul. Szkolna 2	Gmina Dąbrowa Tarnowska
144.	Szkoła Podstawowa Nr 2	33-200 Dąbrowa Tarnowska ul. Zaręby 22	.. ..
145.	Szkoła Podstawowa Nr 3	33-200 Dąbrowa Tarnowska ul. Zazamcze 3	.. ..
146.	Szkoła Podstawowa	Żelazówka 33-200 Dąbrowa Tarnowska	.. ..
147.	Szkoła Podstawowa	33-205 Nicczajna Górna	.. ..
148.	Szkoła Podstawowa	Lipiny 33-206 Luszowice	.. ..
149.	Szkoła Podstawowa	Sutków 33-202 Smęgorzów	.. ..
150.	Szkoła Podstawowa	Szarwark 33-200 Dąbrowa Tarnowska	.. ..
151.	Szkoła Podstawowa	33-202 Smęgorzów	.. ..
152.	Szkoła Podstawowa	Laskówka Chorąska 33-200 Dąbrowa Tarnowska	.. ..
153.	Szkoła Podstawowa	Gruszów Wielki 33-200 Dąbrowa Tarnowska	.. ..
154.	Szkoła Podstawowa	33-230 Szczucin	Gmina Szczucin
155.	Szkoła Podstawowa	33-230 Dąbrowica	.. ..
156.	Szkoła Podstawowa	33-203 Borki	.. ..
157.	Szkoła Podstawowa	Delastowice 33-230 Szczucin	.. ..
158.	Szkoła Podstawowa	Skrzynka 33-230 Szczucin	.. ..
159.	Szkoła Podstawowa	Radwan 33-202 Smęgorzów	.. ..
160.	Szkoła Podstawowa	Suchy Grunt 33-230 Szczucin	.. ..
161.	Szkoła Podstawowa	Zabrnice 33-230 Szczucin	.. ..

162.	Szkoła Podstawowa	Maniów 33-203 Borki	Gmina Szczucin
163.	Szkoła Podstawowa	33-204 Słupiec	.. ..
164.	Szkoła Podstawowa	33-235 Wadowice Górne	Gmina Wadowice Górne
165.	Szkoła Podstawowa	Wadowice Dolne 33-235 Wadowice Górne	.. ..
166.	Szkoła Podstawowa	Wampierzów 33-235 Wadowice Górne	.. ..
167.	Szkoła Podstawowa	Jamy 33-235 Wadowice Górne	.. ..
168.	Szkoła Podstawowa	Wola Wadowska 33-235 Wadowice Górne	.. ..
169.	Szkoła Podstawowa	Izbiska 33-235 Wadowice Górne	.. ..
170.	Szkoła Podstawowa	Zabrnice 33-235 Wadowice Górne	.. ..
171.	Szkoła Podstawowa	33-207 Radgoszcz	Gmina Radgoszcz
172.	Szkoła Podstawowa	33-206 Luszowice	.. ..
173.	Szkoła Podstawowa	Zarzecze Duże 33-207 Radgoszcz	.. ..
174.	Szkoła Podstawowa	Łęg 33-207 Radgoszcz	.. ..
175.	Szkoła Podstawowa	Małec 33-207 Radgoszcz	.. ..
	Szkoła Filialna	Narożniki 33-207 Radgoszcz	.. ..
	Szkoła Filialna	Smyków 33-206 Luszowice	.. ..
	Szkoła Filialna	Świerże 33-206 Luszowice	.. ..
	Szkoła Filialna	Podlesie 33-207 Radgoszcz	.. ..
176.	Szkoła Podstawowa	33-221 Mędrzechów	Gmina Mędrzechów
177.	Szkoła Podstawowa	Wola Mędrzechowska 33-221 Mędrzechów	.. ..

178.	Szkoła Podstawowa	Grądy 33-221 Mędrzechów	Gmina Mędrzechów	
	Szkoła Filialna	Kupienin 33-221 Mędrzechów	..	..
179.	Szkoła Podstawowa	Podlipie 33-220 Bolesław	Gmina Bolesław	
180.	Szkoła Podstawowa	33-220 Bolesław	..	..
181.	Szkoła Podstawowa	33-222 Samocice	..	..
	Szkoła Filialna	Pawłów 33-220 Bolesław	..	..
	Szkoła Filialna	Świebodzin 33-220 Bolesław	..	..
	Szkoła Filialna	33-222 Kanna	..	..
182.	Szkoła Podstawowa	33-260 Gręboszów	Gmina Gręboszów	
183.	Szkoła Podstawowa	33-262 Borusowa	..	..
184.	Szkoła Podstawowa	Ujście Jezuckie 33-260 Gręboszów	..	..
185.	Szkoła Podstawowa	33-261 Wola Żelichowska	..	..
186.	Szkoła Podstawowa	33-270 Wietrzychowice	Gmina Wietrzychowice	
187.	Szkoła Podstawowa	33-272 Demblin	..	..
188.	Szkoła Podstawowa	33-271 Jadowniki Mokre	..	..
189.	Szkoła Podstawowa	Miechowice Wielkie 33-270 Wietrzychowice	..	..
190.	Szkoła Podstawowa	Miechowice Małe 33-270 Wietrzychowice	..	..
191.	Szkoła Podstawowa	Sikorzyce 33-270 Wietrzychowice	..	..
192.	Szkoła Podstawowa	Wola Rogowska 33-272 Demblin	..	..
193.	Szkoła Podstawowa	33-240 Żabno	Gmina Żabno	
194.	Szkoła Podstawowa	33-132 Niedomice	..	..

195.	Szkoła Podstawowa	33-250 Otfinów	Gmina Żabno
196.	Szkoła Podstawowa Nr 1	33-131 Łęg Tarnowski	.. ..
197.	Szkoła Podstawowa Nr 2	33-131 Łęg Tarnowski	.. ..
198.	Szkoła Podstawowa	Bobrowniki Wielkie 33-131 Łęg Tarnowski	.. ..
199.	Szkoła Podstawowa	Sieradza 33-240 Żabno	.. ..
200.	Szkoła Podstawowa	Odporyszów 33-240 Żabno	.. ..
201.	Szkoła Podstawowa	Gorzyce 33-250 Otfinów	.. ..
202.	Szkoła Podstawowa	Nieciecza 33-240 Żabno	.. ..
203.	Szkoła Podstawowa	33-251 Siedliszowice	.. ..
	Szkoła Filialna	33-131 Ilkowice	.. ..
	Szkoła Filialna	Pasieka Otfinowska 33-250 Otfinów	.. ..
	Szkoła Filialna	Morzychna 33-240 Żabno	.. ..
	Szkoła Filialna	Kłyż 33-250 Otfinów	.. ..
204.	Szkoła Podstawowa	33-210 Olesno	Gmina Olesno
205.	Szkoła Podstawowa	Pilcza Żelichowska 33-264 Ćwików	.. ..
206.	Szkoła Podstawowa	Dąbrówki Breńskie 33-210 Olesno	.. ..
207.	Szkoła Podstawowa	33-263 Zalipie	.. ..
208.	Szkoła Podstawowa	33-264 Ćwików	.. ..
209.	Szkoła Podstawowa	Wielopole 33-210 Olesno	.. ..
	Szkoła Filialna	Oleśnica 33-200 Dąbrowa Tarnowska	.. ..
210.	Szkoła Podstawowa	33-125 Brzostek	Gmina Brzostek

211.	Szkoła Podstawowa	Gorzejowa 33-123 Siedliska Bogusz	Gmina Brzostek
212.	Szkoła Podstawowa	Januszkowice 33-125 Brzostek	" "
	Szkoła Filialna	Bukowa 33-125 Brzostek	" "
	Szkoła Filialna	Globikowa 33-124 Grudna Dolna	" "
213.	Szkoła Podstawowa	Grudna Górna 33-124 Grudna Dolna	" "
214.	Szkoła Podstawowa	Kamienica Dolna 33-125 Brzostek	" "
215.	Szkoła Podstawowa	33-123 Siedliska Bogusz	" "
216.	Szkoła Podstawowa	Kamienica Górna 33-124 Grudna Górna	" "
217.	Szkoła Podstawowa	Smarżowa 33-123 Siedliska Bogusz	" "
218.	Szkoła Podstawowa	Nawsie Brzosteckie 33-125 Brzostek	" "
219.	Szkoła Podstawowa	Przeczyca 33-125 Brzostek	" "
	Szkoła Filialna	Skurowa 33-125 Brzostek	" "
220.	Szkoła Podstawowa	33-225 Radomyśl Wielki	Gmina Radomyśl Wielki
221.	Szkoła Podstawowa	Dulcza Mała 33-225 Radomyśl Wielki	" "
222.	Szkoła Podstawowa	Partynia 33-225 Radomyśl Wielki	" "
223.	Szkoła Podstawowa	Podborze 33-226 Zgórsko	" "
224.	Szkoła Podstawowa	Pień 33-225 Radomyśl Wielki	" "
225.	Szkoła Podstawowa	Dulcza Wielka 33-224 Żarówka	" "
226.	Szkoła Podstawowa	Janowiec 33-224 Żarówka	" "
227.	Szkoła Podstawowa	33-224 Żarówka	" "
228.	Szkoła Podstawowa	33-223 Zdziarzec	" "

229.	Szkoła Podstawowa	Dąbie 33-223 Zdziarzec	Gmina Radomyśl Wielki
230.	Szkoła Podstawowa	33-227 Ruda	" "
231.	Szkoła Podstawowa	Dąbrówka Wisłocka 33-227 Ruda	" "
232.	Szkoła Podstawowa Nr 1	39-200 Dębica ul. Cmentarna 1	Miasto Dębica
233.	Szkoła Podstawowa Nr 2	39-200 Dębica ul. Ogrodowa 22	" "
234.	Szkoła Podstawowa Nr 3	39-200 Dębica ul. Kraszewskiego	" "
235.	Szkoła Podstawowa Nr 4	39-200 Dębica ul. Wyrobka 11	" "
236.	Szkoła Podstawowa Nr 5	39-200 Dębica ul. Sportowa 24	" "
237.	Szkoła Podstawowa Nr 6	39-200 Dębica ul. Łysogórska 25	" "
238.	Szkoła Podstawowa Nr 7	39-200 Dębica ul. Matejki 22	" "
239.	Szkoła Podstawowa Nr 8	39-200 Dębica ul. Wielopolska 162	" "
240.	Szkoła Podstawowa Nr 9	39-200 Dębica ul. Grottgera	" "
241.	Szkoła Podstawowa Nr 10	39-200 Dębica ul. Kwiatkowskiego 2	" "
242.	Szkoła Podstawowa Nr 11	39-200 Dębica Szkotnia 4	" "
243.	Szkoła Podstawowa	Pustków Osiedle 39-206 Pustków	Gmina Dębica
244.	Szkoła Podstawowa	Pustków Wieś 39-205 Pustków 1	" "
245.	Szkoła Podstawowa	39-206 Brzeźnica	" "
246.	Szkoła Podstawowa	Paszczyna 39-207 Brzeźnica	" "
247.	Szkoła Podstawowa	Pustynia 39-210 Dębica 2	" "
248.	Szkoła Podstawowa	Nagawczyzna 39-210 Dębica 2	" "

249.	Szkoła Podstawowa	Zawada 39-210 Dębica 2	Gmina Dębica
250.	Szkoła Podstawowa	Stobierna 39-210 Dębica 2	" "
251.	Szkoła Podstawowa	Stasiówka 39-210 Dębica 2	" "
252.	Szkoła Podstawowa	39-208 Gumniska	" "
253.	Szkoła Podstawowa	Głobikowa 39-208 Gumniska	" "
254.	Szkoła Podstawowa	Latoszyn 39-210 Dębica 2	" "
255.	Szkoła Podstawowa	Podgrodzie 39-210 Dębica 2	" "
	Szkoła Filialna	Łupiny 39-207 Niedźwiedza	" "
256.	Szkoła Podstawowa Nr 1	33-165 Jodłowa	Gmina Jodłowa
257.	Szkoła Podstawowa Nr 2	33-165 Jodłowa	" "
258.	Szkoła Podstawowa Nr 3	33-165 Jodłowa	" "
259.	Szkoła Podstawowa	Dębowa 33-165 Jodłowa	" "
260.	Szkoła Podstawowa	Dęborzyn 33-126 Zagórze	" "
	Szkoła Filialna	Dzwonowa 33-126 Zagórze	" "
261.	Szkoła Podstawowa	39-215 Czarna	Gmina Czarna
262.	Szkoła Podstawowa	39-217 Grabiny	" "
263.	Szkoła Podstawowa	Żdźary 39-215 Czarna	" "
264.	Szkoła Podstawowa	Borowa 39-215 Czarna	" "
265.	Szkoła Podstawowa	39-216 Nowa Jastrząbka	" "
266.	Szkoła Podstawowa	Róża 39-216 Nowa Jastrząbka	" "
	Szkoła Filialna	Podlesie 39-216 Stara Jastrząbka	" "



267.	Szkola Podstawowa	Głowaczowa 39-217 Grabiny	Gmina Czarna
268.	Szkola Podstawowa	Chotowa 39-217 Grabiny	.. ..
269.	Szkola Podstawowa	Przyborów 39-217 Grabiny	.. ..
270.	Szkola Podstawowa	Jaźwiny 39-215 Czarna	.. ..
271.	Szkola Podstawowa	Bobrowa 39-203 Nagoszyn	Gmina Żyraków
272.	Szkola Podstawowa	39-203 Nagoszyn	.. ..
273.	Szkola Podstawowa	Korzeniów 39-203 Nagoszyn	.. ..
274.	Szkola Podstawowa	39-209 Zasów	.. ..
275.	Szkola Podstawowa	Wiewiórka 39-209 Zasów	.. ..
276.	Szkola Podstawowa	Mokre 39-209 Zasów	.. ..
277.	Szkola Podstawowa	39-204 Żyraków	.. ..
278.	Szkola Podstawowa	39-218 Straszęcin	.. ..
279.	Szkola Podstawowa	Góra Motyczna 39-204 Żyraków	.. ..
	Szkola Filialna	Wola Wielka 39-218 Straszęcin	.. ..
280.	Szkola Podstawowa	Bobrowa Wola 39-203 Nagoszyn	.. ..
281.	Szkola Podstawowa	Dobrków 39-220 Pilzno	Gmina Pilzno
282.	Szkola Podstawowa	39-221 Łęki Górne	.. ..
283.	Szkola Podstawowa	Łęki Dolne 39-221 Łęki Górne	.. ..
284.	Szkola Podstawowa	Lipiny 39-220 Pilzno	.. ..
285.	Szkola Podstawowa	39-222 Zwiernik	.. ..

286.	Szkoła Podstawowa	Machowa 39-220 Pilzno	Gmina Pilzno
287.	Szkoła Podstawowa	Slotowa 39-223 Strzegocice	" "
288.	Szkoła Podstawowa	39-223 Strzegocice	" "
289.	Szkoła Podstawowa	Jaworze 39-223 Strzegocice	" "
290.	Szkoła Podstawowa	Parkosz 39-220 Pilzno	" "
	Szkoła Filialna	Podlesie 39-221 Łęki Górne	" "
291.	Szkoła Podstawowa	Bielawy 39-223 Strzegocice	" "
292.	Szkoła Podstawowa	Gębiczyna 39-220 Pilzno	" "
293.	Szkoła Podstawowa	39-200 Pilzno	" "
294.	Szkoła Podstawowa Nr 1	32-700 Bochnia ul. Mickiewicza 4	Miasto Bochnia
295.	Szkoła Podstawowa Nr 2	32-700 Bochnia ul. Oracka 6	" "
296.	Szkoła Podstawowa Nr 3	32-700 Bochnia ul. Bernardyńska 1	" "
297.	Szkoła Podstawowa Nr 4	32-700 Bochnia ul. Trudna 1	" "
298.	Szkoła Podstawowa Nr 5	32-700 Bochnia ul. Kazimierza Wlk. 71	" "
299.	Szkoła Podstawowa Nr 7	32-700 Bochnia ul. Jakubowska 12	" "
300.	Szkoła Podstawowa	32-864 Gnojnik	Gmina Gnojnik
301.	Szkoła Podstawowa	32-865 Uszew	" "
302.	Szkoła Podstawowa	Biesiadki 32-864 Gnojnik	" "
303.	Szkoła Podstawowa	Lewniowa 32-864 Gosprzydowa	" "
304.	Szkoła Podstawowa	32-864 Gosprzydowa	" "
	Szkoła Filialna	Żerków 32-864 Gnojnik	" "

305.	Szkoła Podstawowa	Baczków 32-705 Mikłuszowice	Gmina Bochnia
306.	Szkoła Podstawowa	Bogucice 32-711 Bogucice	" "
307.	Szkoła Podstawowa	Brzeźnica 32-700 Bochnia	" "
308.	Szkoła Podstawowa	32-740 Dąbrowica	" "
309.	Szkoła Podstawowa	Gawłów 32-711 Bogucice	" "
310.	Szkoła Podstawowa	32-744 Łapczyca	" "
311.	Szkoła Podstawowa	Nieszkowice Wielkie 32-723 Nieprzeźnia	" "
312.	Szkoła Podstawowa	Pogwizdów 32-723 Nieprzeźnia	" "
313.	Szkoła Podstawowa	Proszówki 32-700 Bochnia	" "
314.	Szkoła Podstawowa	Siedlec 32-744 Łapczyca	" "
315.	Szkoła Podstawowa	Damienice 32-700 Bochnia	" "
316.	Szkoła Podstawowa	Nieszkowice Małe 32-743 Książmice	" "
317.	Szkoła Podstawowa	Cikowice 32-700 Bochnia	" "
	Szkoła Filialna	Gierczyce 32-744 Łapczyca	" "
	Szkoła Filialna	Ostrów Szlachecki 32-700 Bogucice	" "
318.	Szkoła Podstawowa	32-724 Lipnica Murowana	Gmina Lipnica Murowana
319.	Szkoła Podstawowa	Lipnica Górna 32-724 Lipnica Murowana	" "
	Szkoła Filialna	Borówna 32-724 Lipnica Murowana	" "
320.	Szkoła Podstawowa	32-725 Rajbrot	" "
321.	Szkoła Podstawowa	32-740 Łapanów	Gmina Łapanów

322.	Szkoła Podstawowa	Sobolów 32-742 Chrostowa	Gmina Łapanów	
323.	Szkoła Podstawowa	Grabie Uznańskie 32-740 Łapanów	..	..
324.	Szkoła Podstawowa	32-741 Tarnawa	..	..
325.	Szkoła Podstawowa	Cichawka 32-40 Łapanów	..	..
326.	Szkoła Podstawowa	Zbydniów 32-740 Łapanów	..	..
327.	Szkoła Podstawowa	32-765 Rzezawa	Gmina Rzezawa	
328.	Szkoła Podstawowa	32-765 Jodłówka	..	..
329.	Szkoła Podstawowa	Krzeczów 32-700 Bochnia	..	..
330.	Szkoła Podstawowa	32-765 Borek	..	..
331.	Szkoła Podstawowa	Okulice 32-712 Bratucice	..	..
332.	Szkoła Podstawowa	Łazy 32-765 Rzezawa	..	..
333.	Szkoła Podstawowa	Dąbrówka 32-712 Bratucice	..	..
	Szkoła Filialna	Ostrów Królewski 32-765 Rzezawa	..	..
334.	Szkoła Podstawowa	32-731 Żegocina	Gmina Żegocina	
335.	Szkoła Podstawowa	Rozdziele 32-731 Żegocina	..	..
336.	Szkoła Podstawowa	Łąka Górna 32-731 Żegocina	..	..
	Szkoła Filialna	Beldno 32-731 Żegocina	..	..
337.	Szkoła Podstawowa	Bytomsko 32-731 Żegocina	..	..
338.	Szkoła Podstawowa	32-733 Trzciana	Gmina Trzciana	
339.	Szkoła Podstawowa	Leszczyna 32-732 Kamionna	..	..
340.	Szkoła Podstawowa	Kierlikówka 32-733 Trzciana	..	..

341.	Szkoła Podstawowa	32-732 Kamionna	Gmina Trzciana
342.	Szkoła Podstawowa	Łąka Dolna 32-733 Trzciana	" "
	Szkoła Filialna	Rdzawa 32-731 Żegocina	" "
343.	Szkoła Podstawowa	32-720 Nowy Wiśnicz	Gmina Nowy Wiśnicz
344.	Szkoła Podstawowa	Chronów 32-720 Nowy Wiśnicz	" "
345.	Szkoła Podstawowa	Kobyle 32-721 Stary Wiśnicz	" "
346.	Szkoła Podstawowa	Królówka 32-721 Stary Wiśnicz	" "
347.	Szkoła Podstawowa	Muchówka 32-722 Królówka	" "
348.	Szkoła Podstawowa	32-721 Stary Wiśnicz	" "
	Szkoła Filialna	Łomna 32-700 Nowy Wiśnicz	" "
349.	Szkoła Podstawowa	Polom 32-700 Nowy Wiśnicz	" "
	Szkoła Filialna	Mały Wiśnicz 32-721 Stary Wiśnicz	" "
	Szkoła Filialna	Olchawa 32-720 Nowy Wiśnicz	" "
350.	Szkoła Podstawowa Nr 1	32-800 Brzesko ul. Głowackiego 57	Gmina Brzesko
351.	Szkoła Podstawowa Nr 2	32-800 Brzesko ul. Królowej Jadwigi	" "
352.	Szkoła Podstawowa Nr 3	32-800 Brzesko ul. Obr. Stalingradu	" "
353.	Szkoła Podstawowa Nr 1	32-851 Jadowniki	" "
354.	Szkoła Podstawowa Nr 2	32-851 Jadowniki	" "
355.	Szkoła Podstawowa	Mokrzyska 32-800 Brzesko	" "
356.	Szkoła Podstawowa	Jasień 32-800 Brzesko	" "
357.	Szkoła Podstawowa	32-801 Okocim	" "

358.	Szkoła Podstawowa	32-823 Szczepanów	Gmina Brzesko
359.	Szkoła Podstawowa	Bucze 32-800 Brzesko	.. ..
360.	Szkoła Podstawowa	Poręba Spytkowska 32-800 Brzesko	.. ..
361.	Szkoła Podstawowa	Wokowice 32-828 Biadoliny	.. ..
362.	Szkoła Podstawowa	Sterkowiec 32-828 Biadoliny	.. ..
363.	Szkoła Podstawowa	32-852 Dębno	Gmina Dębno
364.	Szkoła Podstawowa	32-854 Porąbka Uszewska	.. ..
365.	Szkoła Podstawowa	32-853 Łysa Góra	.. ..
366.	Szkoła Podstawowa	Sufczyn 32-852 Dębno	.. ..
367.	Szkoła Podstawowa	Maszkienice 32-828 Biadoliny	.. ..
368.	Szkoła Podstawowa	Biadoliny Szlacheckie 32-828 Biadoliny	.. ..
369.	Szkoła Podstawowa	Łoniowa 32-854 Porąbka Uszewska	.. ..
370.	Szkoła Podstawowa	Niedźwiedza 32-854 Porąbka Uszewska	.. ..
371.	Szkoła Podstawowa	Jaworsko 32-853 Łysa Góra	.. ..
372.	Szkoła Podstawowa	Jastew 32-852 Dębno	.. ..
373.	Szkoła Podstawowa	Wola Dębińska 32-852 Dębno	.. ..
374.	Szkoła Podstawowa	32-861 Iwkowa	Gmina Iwkowa
375.	Szkoła Podstawowa	Wojakowa 32-862 Porąbka Uszewska	.. ..
376.	Szkoła Podstawowa	Dobrociesz 32-862 Porąbka Uszewska	.. ..
377.	Szkoła Podstawowa	32-861 Iwkowa Nagórze	.. ..

378.	Szkoła Podstawowa	Kąty 32-862 Porąbka Uszevska	Gmina Iwkowa
379.	Szkoła Podstawowa	32-820 Szczurowa	Gmina Szczurowa
380.	Szkoła Podstawowa	32-821 Zaborów	" "
381.	Szkoła Podstawowa	32-713 Uście Solne	" "
382.	Szkoła Podstawowa	32-822 Strzelce Wielkie	" "
383.	Szkoła Podstawowa	Wola Przemyskowska 32-821 Zaborów	" "
384.	Szkoła Podstawowa	Rudy Rysie 32-820 Szczurowa	" "
385.	Szkoła Podstawowa	Niedzieliska 32-820 Szczurowa	" "
386.	Szkoła Podstawowa	Strzelce Male 32-822 Strzelce Wielkie	" "
387.	Szkoła Podstawowa	Wrzępia 32-822 Strzelce Wielkie	" "
388.	Szkoła Podstawowa	Górka 32-820 Szczurowa	" "
389.	Szkoła Podstawowa	Dolega 32-821 Zaborów	Gmina Szczurowa
390.	Szkoła Podstawowa	32-860 Czchów	Gmina Czchów
391.	Szkoła Podstawowa	32-863 Tymowa	" "
392.	Szkoła Podstawowa	Jurków 32-860 Czchów	" "
393.	Szkoła Podstawowa	Złota 32-860 Czchów	" "
394.	Szkoła Podstawowa	Domosławice 32-860 Czchów	" "
395.	Szkoła Podstawowa	32-863 Tworkowa	" "
396.	Szkoła Podstawowa	Wytrzyszczka 32-860 Czchów	" "
397.	Szkoła Podstawowa	Piaski Drużków 32-860 Czchów	" "
	Szkoła Filialna	Czchów Trawniki 32-860 Czchów	" "

398.	Szkoła Podstawowa	32-825 Borzęcin Górny	Gmina Borzęcin
399.	Szkoła Podstawowa	Przyborów 32-823 Szczepanów	" "
400.	Szkoła Podstawowa	32-824 Bielcza	" "
401.	Szkoła Podstawowa	Borzęcin Dolny 32-825 Borzęcin Górny	" "
402.	Szkoła Podstawowa	Łęki 32-823 Szczepanów	" "
	Szkoła Filialna	Waryś 32-825 Borzęcin Górny	" "
403.	Spoleczna Szkoła Podstawowa	33-100 Tarnów ul. Gumniska 47	Tarnowskie Towarzystwo Oświatowe
404.	Spoleczna Szkoła Podstawowa Nr 1	33-100 Tarnów ul. Okrężna 4a	Spoleczne Towarzystwo Oświatowe
405.	Spoleczna Szkoła Podstawowa	39-200 Dębica ul. Wł. Strumskiego	Małopolskie Towarzystwo Oświatowe
<b>III. LICEA OGÓLNOKSZTAŁCĄCE</b>			
1.	I Liceum Ogólnokształcące	33-100 Tarnów ul. Piłsudskiego 4	Miasto Tarnów
2.	II Liceum Ogólnokształcące	33-100 Tarnów ul. Solidarności 18	" "
3.	III Liceum Ogólnokształcące	33-100 Tarnów ul. Brodzińskiego 6	" "
4.	IV Liceum Ogólnokształcące	33-100 Tarnów ul. Norwida 22	" "
5.	V Liceum Ogólnokształcące	33-100 Tarnów ul. Rejtana 30	" "
6.	Zespół Szkół Społecznych	33-100 Tarnów Pl. Rybny 2	Spoleczne Towarzystwo Oświatowe
<b>IV. SZKOLY (ZESPOLY SZKÓL ŚREDNIE ZAWO- DOWE</b>			
1.	Zespół Szkół Mecha- niczno-Elektrycznych	33-100 Tarnów ul. Szujskiego 19	Miasto Tarnów
2.	Zespół Szkół Mechanicznych	33-100 Tarnów ul. Staszica 8	" "
3.	Zespół Szkół Ekonomi- czno-Gastronomicznych	33-100 Tarnów ul. Bema 9	" "



4.	Zespół Szkół Budowlanych	33-100 Tarnów ul. Legionów 15	Miasto Tarnów
5.	Zespół Szkół Techniczno-Zawodowych	33-100 Tarnów ul. Piłsudskiego 19	" "
6.	Zespół Szkół Odzieżowych	33-100 Tarnów ul. Brodzińskiego 9	" "
7.	Zespół Szkół Zawodowych Nr 1	33-100 Tarnów ul. Kwiatkowskiego 17	" "
8.	Zespół Szkół Zawodowych Nr 2	33-100 Tarnów ul. Kochanowskiego 30	" "
9.	Zespół Szkół Technicznych	33-100 Tarnów ul. Kwiatkowskiego 17	" "
10.	Zespół Szkół przy Zakładzie Karnym	33-100 Tarnów ul. Dąbrowskiego 27	Minister Sprawiedliwości
11.	Zespół Szkół przy Zakładzie Karnym	32-720 Nowy Wiśnicz	" "
12.	Zespół Szkół Zawodowych PKP	33-100 Tarnów Pl. Dworcowy 5a	Minister Transportu i Gospodarki Morskiej
13.	Państwowe Liceum Sztuk Plastycznych	32-720 Nowy Wiśnicz ul. Grunwaldzka 278	Minister Kultury i Sztuki
14.	Państwowe Liceum Sztuk Plastycznych	33-100 Tarnów ul. Bałuta 6	" "
15.	Zespół Szkół Medycznych	33-100 Tarnów ul. Sienna 5	Minister Zdrowia i Opieki Społecznej
16.	Policealne Studium Medyczne	32-700 Bochnia ul. Planty 2	" "
17.	Zespół Państwowych Szkół Muzycznych	33-100 Tarnów ul. Mickiewicza 9	Minister Kultury i Sztuki
18.	Zespół Szkół Mechanizacji Rolnictwa	33-101 Tarnów ul. Pszenna 3	Minister Rolnictwa i Gospodarki Żywnościowej
19.	Zespół Szkół Ogrodniczo-Rolniczych	33-100 Tarnów ul. Sanguszków 54	" "
20.	Zespół Szkół Rolniczych	Dąbrowica 32-742 Chrostowa	" "
21.	Zespół Szkół Rolniczych	Breń 33-210 Olesno	" "
	Zespół Szkół Rolniczych Filia Breń	33-225 Radomyśl Wielki	" "
22.	Zespół Szkół Rolniczych	33-125 Brzostek - Klecie	" "
23.	Zespół Szkół Rolniczych	32-830 Wojnicz ul. Jagiellońska 17	" "

24.	Zespół Szkół Zawodowych ZDZ	32-860 Czchów	ZDZ Kraków
25.	Prywatne Policealne Studium Organizatorów Turystyki	33-200 Dąbrowa Tarnowska ul. Piłsudskiego 4	Pani mgr Ewa Wołowicz
26.	Policealne Studium Zawodowe SPP i TARR	33-100 Tarnów ul. Szujskiego 66	Stowarzyszenie Promocji Przedsiębiorczości w Rzeszowie
27.	Policealne Studium Zawodowe Niepublicznej Szkoły Biznesu	39-200 Dębica ul. Słowackiego 9	Małopolskie Centrum Szkół Biznesu w Rzeszowie
28.	Policealne Studium Zawodowe SPP i FWD	39-200 Dębica ul. Rynek 21	Stow. Promocji Przedsiębior. i Fundacji Wspierania Dem. w Rzeszowie
29.	Pomaturalna Szkoła Detektywów i Pracowników Ochrony TOSW „Skorpion”	33-101 Tarnów ul. Zbylitowska 9a	TOSW „Skorpion”
<b>V. SZKOLY SPECJALNE</b>			
1.	Szkoła Podstawowa przy Wojewódzkim Szpitalu Zespołowym	33-100 Tarnów ul. Lwowska 178a	Miasto Tarnów
2.	Zasadnicza Szkoła Zawodowa „Tarnospin”	33-100 Tarnów ul. Okrężna 4a	.. ..
3.	Specjalny Ośrodek Wychowawczy Sługi Jezusa	33-100 Tarnów ul. Rejtana 10	Zgromadzenie Sługi Jezusa
4.	Szkoła Podstawowa i Zasadnicza Szkoła Zawodowa Specjalna przy Zakładzie Poprawczym	33-100 Tarnów ul. Dąbrowskiego 31	Minister Sprawiedliwości
<b>VI. PLACÓWKI OPIEKI ŃCZO-WYCHOWAWCZE I RESOCJALIZACYJNE</b>			
1.	Bursa Międzyszkolna	33-100 Tarnów ul. Św. Anny 1	Miasto Tarnów
2.	Prywatny Żeński Internat Sióstr Urszulanek Unii Rzymskiej	33-100 Tarnów ul. Bema 13	.. ..
<b>VII. PLACÓWKI - OŚWIATOWO-WYCHOWAWCZE</b>			
1.	Pałac Młodzieży	33-100 Tarnów ul. Piłsudskiego 24	Miasto Tarnów

**116.**  
**ZARZĄDZENIE Nr 72/97**  
**WOJEWODY TARNOWSKIEGO**

z dnia 2 października 1997 r.

**w sprawie wyborów uzupełniających do Rady Gminy w Wierzchosławicach**

Na podstawie art. 111 ust. 1 ustawy z dnia 8 marca 1990 r. Ordynacja wyborcza do rad gmin (Dz.U. z 1996 r. Nr 84, poz. 387), w związku z uchwałą Nr XXX/139/97 Rady Gminy w Wierzchosławicach z dnia 25 września 1997 r. w sprawie stwierdzenia wygaśnięcia mandatu radnego, po porozumieniu z Wojewódzkim Komisarzem Wyborczym - postanawia się, co następuje:

§ 1.1. Zarządza się przeprowadzenie wyborów uzupełniających w okręgu wyborczym Nr 4 do Rady Gminy w Wierzchosławicach.

2. Datę wyborów ustala się na niedzielę **23 listopada**.

§ 2. Dni, w których upływają terminy wykonania czynności wyborczych określa kalendarz stanowiący załącznik do niniejszego zarządzenia.

§ 3. Zarządzenie wchodzi w życie z dniem podjęcia i podlega ogłoszeniu w Dzienniku Urzędowym Województwa Tarnowskiego.

**WOJEWODA**  
**wz. Ryszard PÓLTORAK**  
**WICEWOJEWODA**

Załącznik  
do zarządzenia nr 72/97  
Wojewody Tarnowskiego  
z dnia 2 października 1997 r.

**KALENDARZ WYBORCZY**

**wyborów uzupełniających w okręgu wyborczym Nr 4**  
**do Rady Gminy w Wierzchosławicach -**  
**w dniu 23 listopada 1997 r.**

Dzień przed dniem wyborów, w którym upływa termin wykonania czynności wyborczej	Treść czynności
do 4 października 1997 r.	<ul style="list-style-type: none"> <li>- podanie do wiadomości wyborców, przez rozplakatowanie obwieszczenia zarządzenia Wojewódzkiego Komisarza Wyborczego ustalającego granicę okręgu jednomandatowego i siedzibę Gminnej Komisji Wyborczej.</li> <li>- powołanie przez Wojewódzkiego Komisarza Wyborczego Gminnej Komisji Wyborczej</li> </ul>
do 20 października 1997 r.	<ul style="list-style-type: none"> <li>- zgłaszanie do zarejestrowania przez Gminną Komisję Wyborczą kandydatów na radnych</li> </ul>
do 27 października 1997 r.	<ul style="list-style-type: none"> <li>- powołanie przez Gminną Komisję Wyborczą Obwodowej Komisji Wyborczej</li> </ul>
do 29 października 1997 r.	<ul style="list-style-type: none"> <li>- podanie do wiadomości wyborców, przez rozplakatowanie obwieszczenia. Uchwały Gminnej Komisji Wyborczej o granicach obwodu głosowania jego numerze i siedzibie Obwodowej Komisji Wyborczej</li> </ul>
do 30 października 1997 r.	<ul style="list-style-type: none"> <li>- wyłożenie spisów wyborców do publicznego wglądu</li> </ul>
do 31 października 1997 r.	<ul style="list-style-type: none"> <li>- podanie do publicznej wiadomości przez Obwodową Komisję Wyborczą w drodze rozplakatowania, obwieszczenia Gminnej Komisji Wyborczej zawierającego informacje o zarejestrowanych kandydatach na radnych</li> </ul>
do 12 listopada 1997 r.	<ul style="list-style-type: none"> <li>- składanie wniosków przez wyborców nigdzie nnie zameldowanych o wpisanie do spisu wyborców właściwego dla miejsca aktualnego pobytu</li> </ul>
do 22 listopada 1997 r.	<ul style="list-style-type: none"> <li>- przekazanie przewodniczącemu Obwodowej Komisji Wyborczej spisu wyborców</li> </ul>
23 listopada 1997 r.	<ul style="list-style-type: none"> <li>- <b>przeprowadzenie głosowania.</b></li> </ul>

**117.**  
**OBWIESZCZENIE**  
**WOJEWODY TARNOWSKIEGO**

z dnia 6 października 1997 r.

w sprawie ogłoszenia o przejęciu z mocy prawa  
części kompetencji Kierownika Urzędu Rejonowego w Bochni  
przez Kierownika Urzędu Rejonowego w Brzesku

Na podstawie § 5 ust. 1 pkt 6 i ust. 3 rozporządzenia Prezesa Rady Ministrów z dnia 10 października 1990 r. w sprawie zasad i trybu wydawania oraz rozpowszechniania wojewódzkich dzienników urzędowych (Dz.U. Nr 71, poz. 421 zm. z 1994 r. Nr 59, poz. 243) - ogłaszam, co następuje :

1. W związku z utworzeniem Urzędu Rejonowego w Brzesku rozporządzeniem Ministra Spraw Wewnętrznych i Administracji z dnia 21 sierpnia 1997 r. zmieniającym rozporządzenie w sprawie określenia siedzib i terytorialnego zasięgu działania urzędów rejonowych (Dz.U. Nr 102, poz. 649) - z dniem 15 września 1997 r. dla gmin : Borzęcin, Brzesko,

Czechow, Dębno, Gnojnik, Iwkowa i Szczurowa, właściwym urzędem rejonowym jest Urząd Rejonowy w Brzesku.

2. Z dniem 15 września 1997 r. Kierownik Urzędu Rejonowego w Brzesku z mocy prawa przejmuje wszystkie prawa i obowiązki, w tym realizację zawartych porozumień, przysługujące dotychczas Kierownikowi Urzędu Rejonowego w Bochni w stosunku do gmin wymienionych w ust. 1 obwieszczenia.

**WOJEWODA**  
**wz. Ryszard PÓLTORAK**  
**WICEWOJEWODA**

**118.**  
**OBWIESZCZENIE**  
**WOJEWODY TARNOWSKIEGO**

z dnia 6 października 1997 r.

w sprawie ogłoszenia o rozwiązaniu porozumienia zawartego  
pomiędzy Kierownikiem Urzędu Rejonowego w Dąbrowie Tarnowskiej  
a Zarządem Gminy Szczucin.

Na podstawie § 5 ust. 1 pkt 6 i ust. 3 rozporządzenia Prezesa Rady Ministrów z dnia 10 października 1990 r. w sprawie zasad i trybu wydawania oraz rozpowszechniania wojewódzkich dzienników urzędowych (Dz.U. Nr 71, poz. 421 ze zmian. z 1994 r. Nr 59, poz. 243) - ogłaszam, co następuje :

1. Kierownik Urzędu Rejonowego w Dąbrowie Tarnowskiej rozwiązał w drodze wypowiedzenia, ze skutkiem prawnym na dzień 30 września 1997 r., porozumienie zawarte w dniu 16 czerwca 1995 r. z Zarządem Gminy Szczucin (Dz.Urz. Woj. Tarn. Nr 9, poz. 84) w części dotyczącej przekazania spraw

wymienionych w § 1 pkt 2 porozumienia, tj. zadań z ustawy z dnia 1 lutego 1983 r. - Prawo o ruchu drogowym (Dz.U. z 1992 r. Nr 11, poz. 41 z późn. zm.).

2. Z dniem 1 października 1997 r. dla mieszkańców Gminy Szczucin organem właściwym do załatwiania spraw określonych w ust. 1 jest Kierownik Urzędu Rejonowego w Dąbrowie Tarnowskiej.

**WOJEWODA**  
**wz. Ryszard PÓLTORAK**  
**WICEWOJEWODA**

Wydawca: Wojewoda Tarnowski  
Redakcja: Biuro Prawne w Wydziale Organizacji i Nadzoru  
Urzędu Wojewódzkiego w Tarnowie, Aleja Solidarności 5-9,  
tel. 21-76-41 do 46 wewn. 269  
Redaktor Naczelny: Alicja Krakowska-Musiał

Przeznaczono z polecenia Wojewody Tarnowskiego z dnia 8 października 1997 r.  
w składzie Obsługi Urzędu Wojewódzkiego zam. 200 szt.