



DZIENNIK URZĘDOWY WOJEWÓDZTWA TARNOWSKIEGO

Tarnów, dnia 4 lutego 1998 r.

Nr 2.

13

Poz:
Treść:

Str:

ROZPORZĄDZENIA WOJEWODY TARNOWSKIEGO

- 12 - Nr 4/98 z dnia 21 stycznia 1998 r. w sprawie zwalczania wścieklizny u zwierząt na terenie niektórych miejscowości w województwie tarnowskim.....13
- 13 - Nr 5/98 z dnia 2 lutego 1998 r. w sprawie zwalczania wścieklizny u zwierząt na terenie niektórych miejscowości w województwie tarnowskim.....14
- 14 - Nr 6/98 z dnia 2 lutego 1998 r. w sprawie zwalczania wścieklizny u zwierząt na terenie niektórych miejscowości w województwie tarnowskim.....15

POROZUMIENIE

- 15 - zawarte w dniu 14 stycznia 1998 r. pomiędzy Wojewodą Tarnowskim a Gminą Miasta Tarnowa w sprawie przekazania zadań w zakresie modernizacji i utrzymania drogi krajowej nr 4 w Tarnowie.....16

UCHWAŁY RAD GMIN

- 16 - Nr XXVI/148/96 Rady Gminy w Jodłowej z dnia 30 grudnia 1996 r. w sprawie wprowadzenia zmian do Statutu Gminy Jodłowa.....17
- 17 - Nr XXXIX/231/97 Rady Gminy w Jodłowej z dnia 30 grudnia 1997 r. w sprawie wprowadzenia zmian w Statucie Gminy Jodłowa.....17
- 18 - Nr XXVIII/192/97 Rady Miejskiej w Radomyślu Wielkim z dnia 11 grudnia 1997 r. w sprawie uchwalenia zmiany planu przestrzennego zagospodarowania gminy Radomyśl Wielki.....19
- 19 - Nr XXVIII/193/97 Rady Miejskiej w Radomyślu Wielkim z dnia 11 grudnia 1997 r. w sprawie uchwalenia zmiany miejscowego planu ogólnego zagospodarowania przestrzennego miasta Radomyśl Wielki.....48

12.

ROZPORZĄDZENIE NR 4/98 WOJEWODY TARNOWSKIEGO

z dnia 21 stycznia 1998 r.

w sprawie zwalczania wścieklizny u zwierząt na terenie
niektórych miejscowości w województwie tarnowskim.

Na podstawie art. 23 i art. 65 ust. 2 ustawy z dnia 24 kwietnia 1997 r. o zwalczaniu chorób zakaźnych zwierząt, badaniu zwierząt rzeźnych i mięsa oraz o Państwowej Inspekcji Weterynaryjnej (Dz. U. Nr 60, poz. 369) i w związku z § § 320, 325, 327 i 330, rozporządzenia Ministra Rolnictwa z dnia 9 stycznia 1928 r. w sprawie wykonania rozporządzenia Prezydenta Rzeczypospolitej z dnia 22 sierpnia 1927 r. o zwalczaniu zaraźliwych chorób

zwierzęcych (Dz. U. R. P. Nr 19, poz. 167 z późn. zm.) zarządza się, co następuje:

§ 1.1. Uznaje się za obszar zagrożony wścieklizną teren Gminy Łapanów.

2. Teren określony w ust. 1 obejmuje również obwód łowiecki nr 82 określony rozporządzeniem Wojewody Tarnowskiego Nr 41/97

z dnia 18 lipca 1997 r. w sprawie podziału województwa tarnowskiego na obwody łowieckie (Dz. Urz. Woj. Tarn. Nr 9, poz. 69).

3. Tereny określone w ust. 1 i 2 należy oznaczyć tablicami ostrzegawczymi o treści „Uwaga - wścieklizna - okręg zagrożony”.

§ 2.1. Na obszarze zagrożonym nakazuje się:

- 1) trzymanie psów na uwięzi, a w razie ich prowadzenia zaopatrzenie w bezpieczne kagańce i trzymanie na smyczy,
- 2) trzymanie kotów i innych zwierząt w zamknięciu.

2. W razie nieprzestrzegania nakazów określonych w ust. 1 walęsające się psy, koty i inne zwierzęta zostaną zgładzone.

§ 3. Na obszarze zagrożonym zabrania się urządzania polowań i odłowów zwierząt łownych.

§ 4.1. Rejonowy Lekarz Weterynarii w Bochni, w porozumieniu z zarządami kół łowieckich i służbą leśną ustali zasady przeprowadzenia przeglądu zwierząt dzikich na obszarze zagrożonym celem wyszukania zwierzyny padłej lub podejrzanej o wściekliznę oraz stwierdzenia potrzeb prowadzenia odstrzałów sanitarnych.

2. O wynikach przeglądu i dokonanych odstrzałach winien być powiadomiony Wojewódzki Lekarz Weterynarii w Tarnowie.

3. Otwieranie zwłok i zdejmowanie skór ze zwierząt padłych lub pochodzących z odstrzałów sanitarnych może odbywać się pod nadzorem Rejonowego Lekarza Weterynarii w Bochni.

§ 5. Osoby, które miały styczność ze zwierzętami łownymi wściekłymi, podejrzanymi o wściekliznę lub padłymi winny być przez rejonowego lekarza weterynarii zgłaszane do najbliższego Ośrodka Zdrowia lub Terenowej Stacji Sanitarno-Epidemiologicznej, a głowę takiego zwierzęcia należy przesłać do Zakładu Higieny Weterynaryjnej.

§ 6. Wykonanie rozporządzenia powierza się Wojewódzkiemu Lekarzowi Weterynarii w Tarnowie i Rejonowemu Lekarzowi Weterynarii w Bochni.

§ 7.1. Rozporządzenie wchodzi w życie z dniem ogłoszenia poprzez rozplakatowanie obwieszczeń na terenie miejscowości podanych w § 1 ust. 1.

2. Rozporządzenie podlega również ogłoszeniu w Dzienniku Urzędowym Województwa Tarnowskiego.

**WOJEWODA
Aleksander GRAD**

13.

ROZPORZĄDZENIE NR 5/98 WOJEWODY TARNOWSKIEGO

z dnia 2 lutego 1998 r.

**w sprawie zwalczania wścieklizny u zwierząt na terenie
niektórych miejscowości w województwie tarnowskim.**

Na podstawie art. 23 i art. 65 ust. 2 ustawy z dnia 24 kwietnia 1997 r. o zwalczaniu chorób zakaźnych zwierząt, badaniu zwierząt rzeźnych i mięsa oraz o Państwowej Inspekcji Weterynaryjnej (Dz. U. Nr 60, poz. 369) i w związku z § § 320, 325, 327 i 330, rozporządzenia Ministra Rolnictwa z dnia 9 stycznia 1928 r. w sprawie wykonania rozporządzenia Prezydenta Rzeczypospolitej z dnia 22 sierpnia 1927 r. o zwalczaniu zaraźliwych chorób zwierzęcych (Dz. U. R. P. Nr 19, poz. 167 z późn. zm.) zarządza się, co następuje:

§ 1.1. Uznaje się za obszar zagrożony wścieklizną z terenu Gminy Dębno miejscowości: Jaworsko, Dębno, Sufczyn, Łysa Góra, Porąbka Uszewska, Niedźwiedza, Łoniowa, Doły.

2. Tereny określone w ust. 1 obejmują również obwód łowiecki nr 58 określony rozporządzeniem Wojewody Tarnowskiego Nr 41/97 z dnia 18 lipca 1997 r. w sprawie podziału województwa tarnowskiego na obwody łowieckie (Dz. Urz. Woj. Tarn. Nr 9, poz. 69).

3. Tereny określone w ust. 1 i 2 należy oznaczyć tablicami ostrzegawczymi o treści „Uwaga - wścieklizna - okręg zagrożony”.

§ 2.1. Na obszarze zagrożonym nakazuje się:

- 1) trzymanie psów na uwięzi, a w razie ich prowadzenia zaopatrzenie w bezpieczne kagańce i trzymanie na smyczy,
- 2) trzymanie kotów i innych zwierząt w zamknięciu.

2. W razie nieprzestrzegania nakazów określonych w ust. 1 walęsające się psy, koty i inne zwierzęta zostaną zgładzone.

§ 3. Na obszarze zagrożonym zabrania się urządzania polowań i odłowów zwierząt łownych.

§ 4.1. Rejonowy Lekarz Weterynarii w Bochni, w porozumieniu z zarządami kół łowieckich i służbą leśną ustali zasady przeprowadzenia przeglądu zwierząt dzikich na obszarze zagrożonym celem wyszukania zwierzyny padłej lub podejrzanej o wściekliznę oraz stwierdzenia potrzeb prowadzenia odstrzałów sanitarnych.

2. O wynikach przeglądu i dokonanych odstrzałach winien być powiadomiony Wojewódzki Lekarz Weterynarii w Tarnowie.

3. Otwieranie zwłok i zdejmowanie skór ze zwierząt padłych lub pochodzących z odstrzałów sanitarnych może odbywać się pod nadzorem Rejonowego Lekarza Weterynarii w Bochni.

§ 5. Osoby, które miały styczność ze zwierzętami łownymi wściekłymi, podejrzanymi o wściekliznę lub padłymi winny być przez rejonowego lekarza weterynarii zgłaszane do najbliższego Ośrodka Zdrowia lub Terenowej Stacji Sanitarno-Epidemiologicznej, a głowę takiego zwierzęcia należy przesłać do Zakładu Higieny Weterynaryjnej.

§ 6. Wykonanie rozporządzenia powierza się Wojewódzkiemu Lekarzowi Weterynarii w Tarnowie i Rejonowemu Lekarzowi Weterynarii w Bochni.

§ 7.1. Rozporządzenie wchodzi w życie z dniem ogłoszenia poprzez rozplakatowanie obwieszczeń na terenie miejscowości podanych w § 1 ust. 1.

2. Rozporządzenie podlega również ogłoszeniu w Dzienniku Urzędowym Województwa Tarnowskiego.

**WOJEWODA
Aleksander GRAD**

**14.
ROZPORZĄDZENIE NR 6/98
WOJEWODY TARNOWSKIEGO**

z dnia 2 lutego 1998 r.

**w sprawie zwalczania wścieklizny u zwierząt na terenie
niektórych miejscowości w województwie tarnowskim.**

Na podstawie art. 23 i art. 65 ust. 2 ustawy z dnia 24 kwietnia 1997 r. o zwalczaniu chorób zakaźnych zwierząt, badaniu zwierząt rzeźnych i mięsa oraz o Państwowej Inspekcji Weterynaryjnej (Dz. U. Nr 60, poz. 369) i w związku z § § 320, 325, 327 i 330, rozporządzenia Ministra Rolnictwa z dnia 9 stycznia 1928 r. w sprawie wykonania rozporządzenia Prezydenta Rzeczypospolitej z dnia 22 sierpnia 1927 r. o zwalczaniu zaraźliwych chorób zwierzęcych (Dz. U. R. P. Nr 19, poz. 167 z późn. zm.) zarządza się, co następuje:

§ 1.1. Uznaje się za obszar zagrożony wścieklizną teren Gminy Czchów.

2. Teren określony w ust. 1 obejmuje również obwody łowieckie nr 66 i 67 określone rozporządzeniem Wojewody Tarnowskiego Nr 41/97 z dnia 18 lipca 1997 r. w sprawie podziału województwa tarnowskiego na obwody łowieckie (Dz. Urz. Woj. Tarn. Nr 9, poz. 69).

3. Tereny określone w ust. 1 i 2 należy oznaczyć tablicami ostrzegawczymi o treści „Uwaga - wścieklizna - okręg zagrożony”.

§ 2.1. Na obszarze zagrożonym nakazuje się:

- 1) trzymanie psów na uwięzi, a w razie ich prowadzenia zapatrzenie w bezpieczne kagańce i trzymanie na smyczy,
 - 2) trzymanie kotów i innych zwierząt w zamknięciu.
2. W razie nieprzestrzegania nakazów określonych w ust. 1 walęsające się psy, koty i inne zwierzęta zostaną zgładzone.

§ 3. Na obszarze zagrożonym zabrania się urządzania polowań i odłowów zwierząt łownych.

§ 4.1. Rejonowy Lekarz Weterynarii w Bochni, w porozumieniu z zarządami kół łowieckich i służbą leśną ustali zasady przeprowadzenia przeglądu zwierząt dzikich na obszarze zagrożonym celem wyszukania zwierzyny padłej lub podejrzanej o wściekliznę oraz stwierdzenia potrzeb prowadzenia odstrzałów sanitarnych.

2. O wynikach przeglądu i dokonanych odstrzałach winien być powiadomiony Wojewódzki Lekarz Weterynarii w Tarnowie.

3. Otwieranie zwłok i zdejmowanie skór ze zwierząt padłych lub pochodzących z odstrzałów sanitarnych może odbywać się pod nadzorem Rejonowego Lekarza Weterynarii w Bochni.

§ 5. Osoby, które miały styczność ze zwierzętami łownymi wściekłymi, podejrzanymi o wściekliznę lub padłymi winny być przez rejonowego lekarza weterynarii zgłaszane do najbliższego Ośrodka Zdrowia lub Terenowej Stacji Sanitarno-Epidemiologicznej, a głowę takiego zwierzęcia należy przesać do Zakładu Higieny Weterynaryjnej.

§ 6. Wykonanie rozporządzenia powierza się Wojewódzkiemu Lekarzowi Weterynarii w Tarnowie i Rejonowemu Lekarzowi Weterynarii w Bochni.

§ 7.1. Rozporządzenie wchodzi w życie z dniem ogłoszenia poprzez rozplakatowanie obwieszczeń na terenie miejscowości podanych w § 1 ust. 1.

2. Rozporządzenie podlega również ogłoszeniu w Dzienniku Urzędowym Województwa Tarnowskiego.

**WOJEWODA
Aleksander GRAD**

15. POROZUMIENIE

zawarte w dniu 14 stycznia 1998 r.

pomiędzy Wojewodą Tarnowskim Aleksandrem Gradem

a

Gminą Miasta Tarnowa w imieniu której działa Zarząd Miasta Tarnowa reprezentowany przez:

1. Prezydenta Miasta Tarnowa Romana Ciepiałę
 2. Wiceprezydenta Miasta Tarnowa Krzysztofa Rodaka
- przy udziale Skarbnika Gminy Miasta Tarnowa - Marka Witka

w sprawie przekazania zadań w zakresie modernizacji i utrzymania drogi krajowej nr 4 w Tarnowie

§ 1. Porozumienie zostaje zawarte w oparciu:

- art. 8 ust. 1 ustawy z dnia 22 marca 1990 r. o terenowych organach rządowej administracji ogólnej /Dz. U. Nr 21, poz. 123 z p. zm./,
- art. 8 ustawy z dnia 8 marca 1990 r. o samorządzie terytorialnym /tekst jednolity Dz. U. z 1996 r. Nr 13, poz. 74 z późn. zm./,
- art. 19 ust. 1 pkt 2 ustawy z dnia 21 marca 1985 r. o drogach publicznych /Dz. U. Nr 14, poz. 60 z późn. zm./
- art. 5 ust. 3 ustawy z dnia 24 listopada 1995 r. o zmianie zakresu działania niektórych miast oraz o miejskich strefach usług publicznych /Dz. U. Nr 141, poz. 692, z późn. zm./
- § 4. Rozporządzenia Rady Ministrów z dnia 12 grudnia 1995 r. w sprawie jednostek organizacyjnych oraz dróg nie podlegających przejęciu przez Gminy o statucie miasta /Dz. U. Nr 145, poz. 711 i z 1997 r. nr 110 poz. 716/
- Rozporządzenia Ministra Finansów z dnia 2 sierpnia 1991 r. w sprawie szczegółowych zasad i trybu wykonywania budżetu państwa /Dz. U. Nr 72 poz. 333 z zm./,
- Uchwały Nr XLVII/417/97 Rady Miejskiej w Tarnowie z dnia 18 grudnia 1997 r. w sprawie udzielenia upoważnienia dla Zarządu Miasta Tarnowa do zawarcia porozumienia z Wojewodą Tarnowskim o przejęciu zadania zleconego.

§ 2. Wojewoda Tarnowski zleca, a Zarząd Miasta Tarnowa przyjmuje do realizacji modernizację i utrzymanie drogi krajowej nr 4 w Tarnowie, w roku 1998.

§ 3. Strony ustalają następujące zasady współpracy:

- 1) zadanie ujęte w niniejszym Porozumieniu realizowane będzie przez Zarząd Miasta Tarnowa za pośrednictwem Tarnowskiego Zarządu Dróg Miejskich. Wyłanianie bezpośrednich wykonawców na w/w zadanie będzie dokonywane w trybie ustawy o zamówieniach publicznych.
- 2) na realizację zadania Wojewoda Tarnowski zapewni środki finansowe w wysokości 3.100.000, zł. Równocześnie Wojewoda Tarnowski w przypadku uzyskania dodatkowych środków na utrzymanie drogi objętej porozumieniem zobowiązuje się do ich przekazania na potrzeby utrzymania i modernizacji tej drogi.

- 3) środki finansowe wyszczególnione w § 3 pkt 2 na realizację zadania objętego Porozumieniem będą przekazywane na rachunek Urzędu Miasta w okresach miesięcznych, uwzględniając stopień realizacji - nie później niż 15 każdego miesiąca na nr konta: Bank Śląski w Katowicach Oddział w Tarnowie Nr 10501562-1202334296,
- 4) środki wykorzystane niezgodnie z zawartym porozumieniem będą podlegały zwrotowi w całości.
- 5) otrzymane środki, stanowiące dotację celową na zadanie zawarte w Porozumieniu podlegają rozliczeniu zgodnie z obowiązującymi przepisami podanego na wstępie Rozporządzenia Ministra Finansów z dnia 2 sierpnia 1991 r.

§ 4. Strony zgodnie ustalają, że zmiany niniejszego Porozumienia mogą być dokonywane na piśmie w formie aneksu do Porozumienia, ogłoszonego w Dzienniku Urzędowym Województwa Tarnowskiego.

§ 5. Wojewoda upoważnia Dyrektora Wydziału Polityki Gospodarczej i Komunikacji do prowadzenia i załatwiania wszystkich spraw wynikających z treści niniejszego Porozumienia.

§ 6. Porozumienie wchodzi w życie po upływie 14 dni od dnia ogłoszenia w Dzienniku Urzędowym Województwa Tarnowskiego.

Za Gminę Miasta Tarnowa:

PREZYDENT MIASTA
Roman Ciepiałę

WICEPREZYDENT MIASTA
Krzysztof Rodak

SKARBNIK MIASTA
Marek Witka

WOJEWODA
Aleksander GRAD

16.
UCHWAŁA NR XXVI/148/96
RADY GMINY W JODŁOWEJ

z dnia 30 grudnia 1996 r.

w sprawie wprowadzenia zmian w Statucie Gminy Jodłowa.

Na podstawie art. 18 ust. 2 pkt 1 i art. 22 ustawy z dnia 8 marca 1990 r. o samorządzie terytorialnym /Dz. U. z 1996 r. Nr 13, poz. 74 z późn. zm./ - Rada Gminy w Jodłowej uchwała, co następuje:

§ 1. W Statucie Gminy Jodłowa stanowiącym załącznik do uchwały Nr XVII/94/96 Rady Gminy w Jodłowej z dnia 17 lutego 1996 r. w sprawie uchwalenia Statutu Gminy Jodłowa (Dz. Urz. Woj. Tarn. Nr 12, poz. 75, zm. z 1997 r. Nr 13, poz. 130 i Nr 14, poz. 141 i 142) wprowadza się następującą zmianę:

1) w § 16 ust. 2 otrzymuje następujące brzmienie:

„2. Pierwszą sesję nowo wybranej Rady Gminy zwołuje Przewodniczący Sejmiku Samorządowego w ciągu 7 dni po ogłoszeniu zbiorczych wyników wyborów do rad na obszarze całego kraju”.

§ 2. Uchwała podlega ogłoszeniu poprzez rozplakatowanie obwieszczeń w miejscach publicznych na terenie gminy Jodłowa oraz opublikowaniu w Dzienniku Urzędowym Województwa Tarnowskiego.

§ 3. Wykonanie uchwały powierza się Zarządowi Gminy Jodłowa.

§ 4. Uchwała wchodzi w życie z dniem ogłoszenia.

PRZEWODNICZĄCY
RADY GMINY
Augustyn Wójcik

17.
UCHWAŁA NR XXXIX/231/97
RADY GMINY W JODŁOWEJ

z dnia 30 grudnia 1997 r.

w sprawie wprowadzenia zmian w Statucie Gminy Jodłowa.

Na podstawie art. 18 ust. 2 pkt 1 i art. 22 ustawy z dnia 8 marca 1990 r. o samorządzie terytorialnym /Dz. U. z 1996 r. Nr 13 poz. 74 z późn. zm./ Rada Gminy w Jodłowej uchwała, co następuje:

§ 1. W Statucie Gminy Jodłowa stanowiącym załącznik do uchwały Nr XVII/94/96 Rady Gminy w Jodłowej z dnia 17 lutego 1996 r. w sprawie uchwalenia Statutu Gminy Jodłowa (Dz. Urz. Woj. Tarn. Nr 12, poz. 75, zm. z 1997 r. Nr 13, poz. 130 i Nr 14, poz. 141 i 142) wprowadza się następujące zmiany:

1. W załączniku Nr 3 do Statutu Gminy Jodłowa - „Wykaz gminnych jednostek organizacyjnych”:

1) pkt 7 otrzymuje brzmienie:

„7/ Szkoła Podstawowa Nr 2 im. Marii Konopnickiej w Jodłowej”;

2) pkt 9 otrzymuje brzmienie:

„9/ Szkoła Podstawowa im. Partyzantów Armii Krajowej w Dębowej”;

3) pkt 14 otrzymuje brzmienie:

„14/ Oddział Przedszkolny przy Szkole Podstawowej Nr 2 im. Marii Konopnickiej w Jodłowej”;

4) pkt 16 otrzymuje brzmienie:

„16/ Oddział Przedszkolny przy Szkole Podstawowej im. Partyzantów Armii Krajowej w Dębowej”.

2. W załączniku Nr 4 do Statutu Gminy Jodłowa - „Regulamin Rady Gminy Jodłowa”:

1/ w § 13:

a/ ust. 2 otrzymuje brzmienie:

„2. Wnioski formalne są to wnioski w sprawie zmiany procedury obrad, zmierzające do jej usprawnienia lub uzyskania lepszych efektów”;

b/ po ust. 2 dodaje się ust. 3 w brzmieniu:

„3. Po przegłosowaniu wniosków dotyczących zmian w projekcie porządku obrad Rada Gminy uchwała porządek obrad”;

2/ § 14 otrzymuje brzmienie:

„§ 14.1. Wnioski formalne mogą zgłaszać tylko radni i Wójt Gminy.

2. Zgłaszający wniosek formalny informuje o chęci zgłoszenia takiego wniosku ustnie w przerwie między wystąpieniami. Pisemne zgłoszenie wniosku może nastąpić w każdym czasie i powinno zawierać nazwisko i imię radnego oraz zapis „wniosek formalny”. Radny może w pisemnym zgłoszeniu wniosku formalnego umieścić treść wniosku”.

3/ w § 17:

a/ ust. 1 otrzymuje brzmienie:

„1. Do wniosków formalnych zalicza się wnioski dotyczące:

1) zmiany w kolejności porządku obrad lub zdjęcie punktu porządku obrad /w przypadku np. opóźnienia w realizacji porządku obrad i zbyt małej liczby radnych/;

- 2) przerwania, zamknięcia lub przedłużenia dyskusji,
- 3) zmiany w sposobie prowadzenia dyskusji,
- 4) zamknięcia listy mówców,
- 5) przerwania, odroczenia lub zamknięcia obrad,
- 6) odesłania sprawy do komisji lub autora projektu /może dotyczyć tylko przypadku, kiedy w toku dyskusji okaże się, że sprawa wymaga dalszego badania/,
- 7) ograniczenia czasu wypowiedzi,
- 8) głosowania bez dyskusji,
- 9) przeprowadzenia i trybu głosowania w sprawach nie wymagających szczególnego trybu,
- 10) stwierdzenia quorum /stwierdzenia tego może dokonać w każdym czasie przewodniczący obrad również bez wniosku formalnego/,
- 11) powtórzenia głosowania /tylko jawnego, jeśli wynik obliczenia głosowania dokonany przez dwu lub więcej radnych daje różny wynik/,
- 12) ograniczenia liczby uczestników posiedzenia,
- 13) zamknięcia listy, w której przyjmuje się zgłoszenia osób np. kandydatów,
- 14) uchwalenia tajności posiedzenia”.

b/ ust. 2 otrzymuje brzmienie:

„2. Wniosek dotyczący głosowania imiennego lub tajnego powinien być zgłoszony i uzasadniony przed zatwierdzeniem porządku obrad. Przyjęcie do porządku obrad innego sposobu głosowania jest nowym punktem tego porządku wymagającym przygotowania. Przyjmując do porządku obrad punkt głosowania tajnego lub imiennego do danej uchwały, przed uchwałą Rada Gminy przegłosuje zarządzenie krótkiej przerwy dla przygotowania realizacji tego punktu”

4/ w § 23 w ust. 2 po zapisie: „Przewodniczący obrad”, dodaje się zapis „wykaz osób nieobecnych”,

5/ w § 26 skreśla się zapis „jak również z postanowień Regulaminu Rada”,

6/ w § 29 w ust. 2 pkt 2 po przecinku dodaje się wyrazy: „podstawę prawną”,

7/ w § 30 ust. 1 otrzymuje brzmienie:

„1. Uchwały Rady opatruje się numerem zawierającym: kolejny numer sesji w kadencji oznaczony liczbą rzymską, łamaną przez liczbę arabską oznaczającą kolejną uchwałę, łamaną przez dwie ostatnie cyfry roku. W przypadku podjęcia uchwały bez jednoczesnego zaopatrzenia jej numerem można nadać jej numer poprzedniej uchwały dodając po cyfrze arabskiej literę „a”.

8/ w § 40:

a/ w ust. 4 skreśla się zapis: „zwykłą większością głosów w głosowaniu tajnym”,

b/ ust. 5 otrzymuje brzmienie:

„5. Komisje wyłaniają ze swego składu kandydatów na Przewodniczącego Komisji. Przewodniczącego Komisji wybiera Rada Gminy”.

c/ w ust. 7 skreśla się zapis: „złożonej z radnych”,

d/ w ust. 10 skreśla się zapis: „z wyjątkiem ust. 4 i 5”

9/ w § 45 ust. 2 otrzymuje brzmienie:

„2. Komisje zgodnie z planami pracy oraz bieżącymi potrzebami odbywają posiedzenia, na których rozpatrują sprawy należące do ich właściwości i wypracowują w tym zakresie opinie oraz wnioski. Komisje mogą także obradować w podkomisjach. Wnioski i opinie podkomisji podlegają zatwierdzeniu przez Komisję”.

10/ w § 46 ust. 1 otrzymuje brzmienie:

„1. Komisja jest władna do wypracowywania opinii i wniosków, gdy w posiedzeniu uczestniczy przynajmniej połowa członków Komisji”.

11/ w § 47 w ust. 2 dodaje się pkt 7 w brzmieniu:

„7/ godzinę rozpoczęcia i godzinę zakończenia posiedzenia”

12/ § 49 otrzymuje brzmienie:

„§ 49. Pełny skład Komisji powinien mieć co najmniej trzech członków /dwóch radnych i jeden członek Komisji spoza Rady”

13/ w § 52 w ust. 4, 15, 19 i 20 wyraz „tajnym” zastępuje się wyrazem „jawnym”.

14/ w § 56 dodaje się ust. 14 i 15 w brzmieniu:

„14. Radni nie mogą podejmować dodatkowych zajęć ani otrzymywać darowizn mogących podważyć zaufanie wyborców do wykonywania mandatu zgodnie z art. 23 a ust. 1 ustawy”.

15. Radni nie mogą powoływać się na swój mandat w związku z podjętymi dodatkowymi zajęciami bądź działalnością gospodarczą prowadzoną na własny rachunek bądź wspólnie z innymi osobami”.

3. W załączniku Nr 5 do Statutu Gminy Jodłowa - „Regulamin Zarządu Gminy Jodłowa”

1/ § 3 otrzymuje brzmienie:

„§ 3. Członkostwa Zarządu nie można łączyć z zatrudnieniem w administracji rządowej”

2/ w § 5 w ust. 2 dodaje się pkt od 18 do 22 w brzmieniu:

„18/ wydawanie przepisów porządkowych w formie zarządzeń w sprawach nie cierpiących zwłoki,

19/ przygotowanie projektu budżetu,

20/ opracowywanie układu wykonawczego budżetu gminy,

21/ opracowywanie planu finansowego dla zadań z zakresu administracji rządowej zleconych gminie,

22/ wprowadzanie zmian kwot dotacji w budżecie gminy, które zostały jej przyznane w roku budżetowym,

3/ § 6 otrzymuje brzmienie:

„§ 6.1. Przewodniczącym Zarządu jest Wójt.

2. Do zadań Wójta Gminy należy w szczególności:

1) organizowanie prac Zarządu,

2) wykonywanie funkcji Przewodniczącego Zarządu,

3) kierowanie bieżącymi sprawami gminy i reprezentowanie jej na zewnątrz,

4) podejmowanie czynności należących do kompetencji Zarządu związanych z bezpośrednim zagrożeniem interesu publicznego z wyjątkiem wydawania zarządzeń porządkowych,

- 5) ogłoszenie uchwały budżetowej i sprawozdania z jej wykonania w trybie przewidzianym dla przepisów gminnych,
- 6) przygotowywanie wniosków Zarządu i spraw kierowanych pod obrady Rady Gminy,
- 7) przygotowywanie sprawozdań z działalności Zarządu,
- 8) wykonywanie funkcji Kierownika Urzędu Gminy,
- 9) wykonywanie uprawnień zwierzchnika służbowego w stosunku do pracowników Urzędu Gminy oraz Kierowników gminnych jednostek organizacyjnych z wyjątkiem ich zatrudniania i zwalniania,
- 10) przedkładanie Wojewodzie Tarnowskiemu uchwał Rady Gminy w ciągu 7 dni od daty ich podjęcia,
- 11) przedkładanie Regionalnej Izbie Obrachunkowej w Tarnowie uchwał objętych zakresem jej nadzoru na zasadach określonych w pkt 10,
- 12) przedstawianie Radzie Gminy kandydatów na członków Zarządu Gminy /zastępcę Wójta i pozostałych członków Zarządu/, co najmniej w liczbie przewidzianej w Statucie Gminy,
- 13) przedstawianie Radzie Gminy nowej kandydatury na członka Zarządu - w przypadku złożenia rezygnacji przez członka Zarządu nie będącego jego przewodni-

czącym - najpóźniej w ciągu 1 miesiąca od dnia przyjęcia rezygnacji przez Radę Gminy lub upływu terminu jej przyjęcia,

- 14) stawianie wniosków w sprawie wyboru Sekretarza i Skarbnika Gminy,
- 15) wydawanie decyzji administracyjnych w indywidualnych sprawach z zakresu administracji publicznej,
- 16) wykonywanie innych czynności przewidzianych przepisami prawa."

§ 2. Uchwała podlega ogłoszeniu poprzez rozplakatowanie obwieszczeń w miejscach publicznych na terenie Gminy oraz opublikowaniu w Dzienniku Urzędowym Województwa Tarnowskiego.

§ 3. Wykonanie uchwały powierza się Zarządowi Gminy Jodłowa.

§ 4. Uchwała wchodzi w życie z dniem ogłoszenia.

**WICEPRZEWODNICZĄCY
RADY GMINY W JODŁOWEJ
Stanisław Bułat**

18.

UCHWAŁA NR XXVIII/192/97 RADY MIEJSKIEJ W RADOMYŚLU WIELKIM

z dnia 11 grudnia 1997 r.

w sprawie uchwalenia zmiany planu przestrzennego
zagospodarowania gminy Radomyśl Wielki

Działając na podstawie art. 18 ust. 2 pkt 5 ustawy z dnia 8 marca 1990 r. o samorządzie terytorialnym (Dz. U. z 1996 r. Nr 13, poz. 74 zm. Dz. U. Nr 58, poz. 261 Dz. U. Nr 106, poz. 496 i Nr 132, poz. 622 oraz z 1997 r. Nr 9, poz. 43, Nr 107, poz. 686, Nr 113, poz. 734 i Nr 123, poz. 775) oraz art. 26 i art. 28 ustawy z dnia 7 lipca 1994 r. o zagospodarowaniu przestrzennym (Dz. U. Nr 89, poz. 415 zm. z 1996 r. Nr 106, poz. 497, oraz z 1997 r. Nr 111, poz. 726) Rada Miejska w Radomyślu Wielkim uchwała, co następuje:

§ 1. W uchwale Nr XI/41/79 Rady Narodowej Miasta i Gminy w Radomyślu Wielkim z dnia 28 sierpnia 1979 r. w sprawie zatwierdzenia planu przestrzennego zagospodarowania gminy Radomyśl Wielki (Dz. Urz. WRN w Tarnowie Nr 8, poz. 64, zm. z 1983 r. Nr 13, poz. 93, zm. z 1984 r. Dz. Urz. Woj. Tarn. Nr 8, poz. 40; z 1994 r. Nr 1, poz. 4; z 1996 r. Nr 13, poz. 83) - wprowadza się następujące zmiany:

1/ w rysunku planu:

a/ w miejsce dotychczasowego terenu usług oświaty o symbolu **A33UO** oraz części terenu zieleni niskiej o symbolu **A21RZ** wprowadza się teren budownictwa mieszkaniowego jednorodzinnego o symbolu **A39MNj**,

b/ w części terenu rolnego o symbolu **A26R** wprowadza się teren budownictwa mieszkaniowego zagrodowego o symbolu **A40MRj**,

c/ w części terenu rolnego o symbolu **B28R** wprowadza się tereny budownictwa mieszkaniowego zagrodowego o symbolu

B48MRj oraz teren budownictwa mieszkaniowego z dopuszczeniem usług podstawowych o symbolu **B49MU**,

d/ w części terenu rolnego o symbolu **D16R** wprowadza się teren pod przemysł spożywczy (ubojnia, przetwórstwo mięsne) o symbolu **D31P**, a w części terenu zieleni niskiej o symbolu **D12RZ** wprowadza się teren budownictwa mieszkaniowego zagrodowego o symbolu **D32MRj**,

e/ w części terenu rolnego o symbolu **H35R** wprowadza się tereny budownictwa mieszkaniowego zagrodowego o symbolach: **H49MRj** i **H50MRj**,

f/ w części terenu rolnego o symbolu **I27R** wprowadza się teren budownictwa mieszkaniowego zagrodowego o symbolu **I38MRj**,

g/ w części terenu rolnego o symbolu **J12R** wprowadza się teren budownictwa mieszkaniowego zagrodowego z dopuszczeniem hodowli drobiarskiej o symbolu **J18MRj/P** i teren budownictwa mieszkaniowego zagrodowego o symbolu **J20MRj** oraz w części terenu zieleni niskiej o symbolu **J11RZ** teren budownictwa mieszkaniowego zagrodowego z dopuszczeniem usług podstawowych o symbolu **J19MU**,

h/ w części terenu rolnego o symbolu **K30R** wprowadza się teren budownictwa mieszkaniowego zagrodowego o symbolu **K43MRj** i **K44MRj**, a w części terenu usług sportowo-rekreacyjnych o symbolu **K20UT** wprowadza się teren budownictwa mieszkaniowego zagrodowego o symbolu **K45MRj**

2/ w tekście planu w części 1. 2. 10:

a/ po symbolu **A38UT** dodaje się kolejne punkty o następującej treści:

A 39 MNj - Teren budownictwa mieszkaniowego jednorodzinnego.

Powierzchnia działki zabudowy jednorodzinnej wolnostojącej winna wynosić nie mniej niż 800 m².

Zaopatrzenie w wodę z ujęcia własnego.

Odprowadzenie ścieków docelowo do oczyszczalni. Na okres przejściowy dopuszcza się odprowadzenie ścieków do zbiorników wybieralnych i wywożenie do oczyszczalni.

Architektura budynków winna nawiązywać do form tradycyjnych. Wysokość budynków do dwóch kondygnacji, z możliwością zagospodarowania przestrzeni dachowej. W przypadku podpiwniczania, wysokość tego podpiwniczania nie może przekraczać 1,5 m ponad poziom terenu.

A 40 MRj - Teren budownictwa mieszkaniowego zagrodowego, z dopuszczeniem jednorodzinnego.

Powierzchnia działki zabudowy jednorodzinnej wolnostojącej winna wynosić nie mniej niż 800 m².

Zaopatrzenie w wodę z ujęcia własnego.

Odprowadzenie ścieków docelowo do oczyszczalni. Na okres przejściowy dopuszcza się odprowadzenie ścieków do zbiorników wybieralnych i wywożenie do oczyszczalni.

Architektura budynków winna nawiązywać do form tradycyjnych. Wysokość budynków do dwóch kondygnacji, z możliwością zagospodarowania przestrzeni dachowej. W przypadku podpiwniczania, wysokość tego podpiwniczania nie może przekraczać 1,5 m ponad poziom terenu.

b/ po symbolu **B47MRj** dodaje się kolejne punkty o następującej treści:

B48MRj - Teren budownictwa mieszkaniowego zagrodowego, z dopuszczeniem jednorodzinnego.

Powierzchnia działki zabudowy jednorodzinnej wolnostojącej winna wynosić nie mniej niż 800 m².

Zaopatrzenie w wodę z ujęcia własnego.

Odprowadzenie ścieków docelowo do oczyszczalni. Na okres przejściowy dopuszcza się odprowadzenie ścieków do zbiorników wybieralnych i wywożenie do oczyszczalni.

Architektura budynków winna nawiązywać do form tradycyjnych. Wysokość budynków do dwóch kondygnacji, z możliwością zagospodarowania przestrzeni dachowej. W przypadku podpiwniczania, wysokość tego podpiwniczania nie może przekraczać 1,5 m ponad poziom terenu.

B 49 MU - Teren budownictwa mieszkaniowego z dopuszczeniem usług podstawowych - bytowych, nieuciążliwych.

Funkcja usługowa może być pomieszczona w budynku mieszkalnym bądź w obiekcie wolnostojącym.

Powierzchnia działki zabudowy jednorodzinnej wolnostojącej winna wynosić nie mniej niż 800 m².

Zaopatrzenie w wodę z ujęcia własnego.

Odprowadzenie ścieków docelowo do oczyszczalni. Na okres przejściowy dopuszcza się odprowadzenie ścieków do zbiorników wybieralnych i wywożenie do oczyszczalni.

Architektura budynków winna nawiązywać do form tradycyjnych. Wysokość budynków do dwóch kondygnacji, z możliwością zagospodarowania przestrzeni dachowej. W przypadku podpiwniczania, wysokość tego podpiwniczania nie może przekraczać 1,5 m ponad poziom terenu.

c/ po symbolu **D30MRj** dodaje się kolejne punkty o następującej treści:

D 31 P - Teren przeznaczony pod przemysł spożywczy - marmia, ubojnia.

Zaopatrzenie w wodę z ujęcia własnego.

Ścieki winny być odprowadzane do oczyszczalni własnej bądź gromadzone w szczelnych zbiornikach i odwożone do oczyszczalni ścieków.

Odpady poubojowe winny być gromadzone w zamkniętych pojemnikach i wywożone do zakładu przetwórczego - utylizacyjnego.

Teren objęty jest melioracją szczegółową. Realizacja inwestycji wymaga wyłączenia z produkcji rolniczej z tytułu melioracji szczegółowej.

Przez teren przebiega linia energetyczna. Usunięcie ewentualnej kolizji linii z obiektami produkcyjnymi wykonane zostanie staraniem i na koszt inwestora.

D 32 MRj - Teren budownictwa mieszkaniowego zagrodowego, z dopuszczeniem jednorodzinnego.

Zaopatrzenie w wodę z ujęcia własnego.

Odprowadzenie ścieków docelowo do oczyszczalni. Na okres przejściowy dopuszcza się odprowadzenie ścieków do zbiorników wybieralnych i wywożenie do oczyszczalni.

Architektura budynków winna nawiązywać do form tradycyjnych. Wysokość budynków do dwóch kondygnacji, z możliwością zagospodarowania przestrzeni dachowej. W przypadku podpiwniczania, wysokość tego podpiwniczania nie może przekraczać 1,5 m ponad poziom terenu.

d/ po symbolu **H48MRj** dodaje się kolejne punkty o następującej treści:

H 49 MRj - Teren budownictwa mieszkaniowego zagrodowego, z dopuszczeniem jednorodzinnego.

Zaopatrzenie w wodę z ujęcia własnego.

Odprowadzenie ścieków docelowo do oczyszczalni. Na okres przejściowy dopuszcza się odprowadzenie ścieków do zbiorników wybieralnych i wywożenie do oczyszczalni.

Architektura budynków winna nawiązywać do form tradycyjnych. Wysokość budynków do dwóch kondygnacji, z możliwością zagospodarowania przestrzeni dachowej. W przypadku podpiwniczania, wysokość tego podpiwniczania nie może przekraczać 1,5 m ponad poziom terenu.

H 50 MRj - Teren budownictwa mieszkaniowego zagrodowego, z dopuszczeniem jednorodzinnego.

Zaopatrzenie w wodę z ujęcia własnego.

Odprowadzenie ścieków docelowo do oczyszczalni. Na okres przejściowy dopuszcza się odprowadzenie ścieków do zbiorników wybieralnych i wywożenie do oczyszczalni.

Architektura budynków winna nawiązywać do form tradycyjnych. Wysokość budynków do dwóch kondygnacji, z możliwością zagospodarowania przestrzeni dachowej. W przypadku podpiwniczania, wysokość tego podpiwniczania nie może przekraczać 1,5 m ponad poziom terenu.

e/ po symbolu **I37UK** dodaje się kolejne punkty o następującej treści:

I 38 MRj - Teren budownictwa mieszkaniowego zagrodowego, z dopuszczeniem jednorodzinnego.

Zaopatrzenie w wodę z wodociągu.

Odprowadzenie ścieków docelowo do oczyszczalni. Na okres przejściowy dopuszcza się odprowadzenie ścieków do zbiorników wybieralnych i wywożenie do oczyszczalni.

Architektura budynków winna nawiązywać do form tradycyjnych. Wysokość budynków do dwóch kondygnacji, z możliwością zagospodarowania przestrzeni dachowej. W przypadku

podpiwniczania, wysokość tego podpiwniczania nie może przekraczać 1,5 m ponad poziom terenu.

f/ po symbolu **J17RPO** dodaje się kolejne punkty o następującej treści:

J 18 MRj/P - Teren budownictwa mieszkaniowego zagrodowego, z dopuszczeniem hodowli drobiarskiej (kury, indyki itp.)
Zaopatrzenie w wodę z wodociągu wiejskiego bądź - ze względów ekonomicznych - z ujęcia własnego.

Odprowadzenie ścieków (gnojowicy) do szczelnego zbiornika wybieralnego, skąd winny być wywożone do dalszej utylizacji. Odpady organiczne z hodowli należy zagospodarować rolniczo. Uciążliwość hodowli winna bezwzględnie zamykać się w granicach terenu **J 18 MRj/P**.

Na etapie uzyskiwania decyzji o warunkach zabudowy i zagospodarowania terenu należy bezwzględnie sporządzić ocenę oddziaływania na środowisko dla konkretnych już obiektów produkcyjnych.

Architektura budynków winna nawiązywać do form tradycyjnych. Wysokość budynków do dwóch kondygnacji, z możliwością zagospodarowania przestrzeni dachowej. W przypadku podpiwniczania, wysokość tego podpiwniczania nie może przekraczać 1,5 m ponad poziom terenu.

J 19 MU - Teren budownictwa mieszkaniowego z dopuszczeniem usług podstawowych - bytowych, nieuciążliwych.

Funkcja usługowa może być pomieszczona w budynku mieszkalnym bądź w obiekcie wolnostojącym.

Powierzchnia działki zabudowy jednorodzinnej wolnostojącej winna wynosić nie mniej niż 800 m².

Zaopatrzenie w wodę z wodociągu.

Odprowadzenie ścieków docelowo do oczyszczalni. Na okres przejściowy dopuszcza się odprowadzenie ścieków do zbiorników wybieralnych i wywożenie do oczyszczalni.

Architektura budynków winna nawiązywać do form tradycyjnych. Wysokość budynków do dwóch kondygnacji, z możliwością zagospodarowania przestrzeni dachowej. W przypadku podpiwniczania, wysokość tego podpiwniczania nie może przekraczać 1,5 m ponad poziom terenu.

J 20 MRj - Teren budownictwa mieszkaniowego zagrodowego, z dopuszczeniem jednorodzinne.

Zaopatrzenie w wodę z wodociągu.

Odprowadzenie ścieków docelowo do oczyszczalni. Na okres przejściowy dopuszcza się odprowadzenie ścieków do zbiorników wybieralnych i wywożenie do oczyszczalni.

Architektura budynków winna nawiązywać do form tradycyjnych. Wysokość budynków do dwóch kondygnacji, z możliwością zagospodarowania przestrzeni dachowej. W przypadku podpiwniczania, wysokość tego podpiwniczania nie może przekraczać 1,5 m ponad poziom terenu.

g/ po symbolu **K42MRj** dodaje się kolejne punkty o następującej treści:

K 43 MRJ - Teren budownictwa mieszkaniowego zagrodowego, z dopuszczeniem jednorodzinne.

Zaopatrzenie w wodę z wodociągu.

Odprowadzenie ścieków docelowo do oczyszczalni. Na okres przejściowy dopuszcza się odprowadzenie ścieków do zbiorników wybieralnych i wywożenie do oczyszczalni.

Architektura budynków winna nawiązywać do form tradycyjnych. Wysokość budynków do dwóch kondygnacji, z możliwością zagospodarowania przestrzeni dachowej. W przypadku podpiwniczania, wysokość tego podpiwniczania nie może przekraczać 1,5 m ponad poziom terenu.

K 44 MRj - Teren budownictwa mieszkaniowego zagrodowego, z dopuszczeniem jednorodzinne.

Zaopatrzenie w wodę z wodociągu.

Odprowadzenie ścieków docelowo do oczyszczalni. Na okres przejściowy dopuszcza się odprowadzenie ścieków do zbiorników wybieralnych i wywożenie do oczyszczalni.

Architektura budynków winna nawiązywać do form tradycyjnych. Wysokość budynków do dwóch kondygnacji, z możliwością zagospodarowania przestrzeni dachowej. W przypadku podpiwniczania, wysokość tego podpiwniczania nie może przekraczać 1,5 m ponad poziom terenu.

Działkę nr 880/3 ogranicza się od strony zachodniej, odsuwając jej granicę jako działki budowlanej od potoku o min. 10 m.

K 45 MRj - Teren budownictwa mieszkaniowego zagrodowego, z dopuszczeniem jednorodzinne.

Zaopatrzenie w wodę z wodociągu.

Odprowadzenie ścieków docelowo do oczyszczalni. Na okres przejściowy dopuszcza się odprowadzenie ścieków do zbiorników wybieralnych i wywożenie do oczyszczalni.

Architektura budynków winna nawiązywać do form tradycyjnych. Wysokość budynków do dwóch kondygnacji, z możliwością zagospodarowania przestrzeni dachowej. W przypadku podpiwniczania, wysokość tego podpiwniczania nie może przekraczać 1,5 m ponad poziom terenu.

3/ Przy realizacji obiektów usługowych i produkcyjnych określonych w niniejszej uchwale w § 1 pkt 2 litera b, c i f ustala się, co następuje: w przypadku występowania braków w wyposażeniu infrastruktury elektroenergetycznej, uniemożliwiających zasilanie w energię elektryczną nowo projektowanych obiektów, należy wydzielić część terenu działki własnej pod lokalizację niezbędnych urządzeń a w szczególności: stacji transformatorowych SN/nn, linii kablowych i napowietrznych.

4/ Przy realizacji obiektów określonych w § 1 pkt 2 litera a - g wprowadza się następujące wymogi:

a/ zachować odległość od drogi krajowej Nr 984 Lisia Góra - Radomyśl Wielki - Mielec 25,0 m od krawędzi jezdni,
b/ zachować odległość od dróg wojewódzkich 20,0 m od krawędzi jezdni,

c/ uzgodnienie warunków dojazdu z DODP Kraków przed wydaniem decyzji o warunkach zabudowy i zagospodarowania terenu,

d/ lokalizacja zabudowy wymaga opinii DODP na etapie postępowania o wydanie decyzji o warunkach zabudowy i zagospodarowania terenu.

§ 2. Opisane w § 1 pkt 1 lit. a - h zmiany obrazuje rysunek planu sporządzony w skali 1 : 2 000 stanowiący załącznik Nr 1 do uchwały oznaczony cyframi I - XV oraz mapy w skali 1 : 10 000 oznaczone lit. A - J stanowiące orientację dla w/wym. zmian jako załącznik nr 2 do uchwały.

§ 3. W przypadku zbycia nieruchomości ustala się jednorazową opłatę w wysokości 10% wzrostu wartości nieruchomości.

§ 4. Wykonanie uchwały powierza się Zarządowi Gminy w Radomyślu Wielkim.

§ 5.1. Uchwała podlega ogłoszeniu i wchodzi w życie po upływie 14 dni od daty jej publikacji w Dzienniku Urzędowym Województwa Tarnowskiego.

2. Uchwała podlega również ogłoszeniu na tablicy ogłoszeń, a ponadto informację o uchwaleniu planu podaje się do wiadomości w prasie lokalnej.

**PRZEWODNICZĄCY
RADY MIEJSKIEJ
Wiesław Augustyn**

poz. 29 dz. 488/6 - 0.53 ha
właściciel: Aksamit Marta c. Jana i Władysławy
zam. Dulcza Mała 176
KW 47895

poz. 326 dz. 489 - 2.44 ha
właściciel: Łuka Władysław c. Adama i Agaty
zam. Dulcza Mała 177
KW 12827

poz. 442 dz. 488/5 - 1.34 ha
właściciel: Siembab Jan s. Józefa i Anny
zam. Dulcza Mała 176

poz. 483 dz. 491 - 0.49 ha
właściciel: Smagacz Czesława c. Piotra i Marii
Smagacz Tadeusz s. Adama i Agaty
zam. Dulcza Mała 175
KW 14939

dz. 43/5 - 0.05 ha
dz. 488/4 - 0.60 ha
Rejon Dróg Publicznych w Dębicy
ul. Drogowców 1

MAPA MNIJSZA
może służyć do celów projektowych

URZĄD WOJEWÓDZKI
W TARNOWIE

Wydział Geodezji i Kartografii
WOJEW. ŚWIĘTOKRZYSKIE
GEODEZJI I KARTOGRAFICZNEJ
w Tarnowie, filia w Dębicy

D. z. 1096/97
ze zgodność z oryginałem
nr ew. 3301-24-14/97
dnia 23.06.1997
podpis *[Signature]*

USŁUGI GEODEZYJNO-KARTOGRAFICZNE
Edward Białogłowicz
Wiewiórka 59 A, 39-209 Zasów
tel. (014) 768-287
Regon 850094158, NIP 872-101-46-57

ORIENTACJA



SKALA 1:10000



Nr.ark. mapy 164.233.24
Gmina: RADOMYSŁ WIELKI
Obręb: DULCZA MAŁA
Nr działki: 488/6

MAPA SYTUACYJNA
do celów projektowych

SKALA 1:2000

Zaktualizowana w terenie wg. stanu z dnia 1997-06-05

Wykonawca:

EDWARD BIAŁOGŁOWICZ
Wiewiórka 59 a 39-209 Zasów
GEODETA UPRAWNIENY
na podstawie zaśw. z dn. 21.08.1985r.
Nr 1888 wydanego przez Główny Urząd
Geodezji i Kartografii w Warszawie
L. ka. rob. 1888/32/97 podpis *[Signature]*

poz. 3 dz. 1143/3 - 0.14 ha
 dz. 1143/4 - 0.16 ha
 dz. 1143/6 - 0.16 ha
 dz. 1143/7 - 0.15 ha
 dz. 1143/2 - 0.22 ha
 dz. 1143/1 - 0.02 ha
 dz. 1143/5 - 0.17 ha
 dz. 1143/8 - 0.02 ha

Mienie Komunalne Miasta i Gminy Radomyśl Wielki
 KW 19745

poz. 441 dz. 1138 - 0.39 ha
 właściciel: Siembab Władysław s. Marcina i Katarzyny
 Siembab Janina c. Józefa i Ludwika
 zam. Dulcza Mała 17

poz. 13 dz. 723 - 5.80 ha
 Rejon Dróg Publicznych w Dębicy
 ul. Drogowców 1

poz. 14 dz. 1155 - 0.31 ha
 Urząd Gminy w Radomyślu Wielkim

MAPA NIŻSZA
 może służyć do celów projektowych

URZĄD WOJEWÓDZKI
 W TARNOWIE

Wydział Geodezji i Kartografii
 Wojewódzki Urząd Dokumentacji
 Geodezyjno-Kartograficznej
 w Tarnowie, ul. Piłsudskiego 10
 w Dębicy

D. z. 1096/97
 ze zgodność z oryginałem
 nr ew. 3301-20-12/97
 dnia 23.06.1997
 Główny Geodeta Wojewódzki
 Z uo.
 podpis Władysław Szustert

USŁUGI GEODEZYJNO-KARTOGRAFICZNE
 Edward Białogłowicz
 Wiewiórka 59 A, 39-209 Zasów
 tel. (014) 768-287
 Regon 850094158, NIP 872-101-46-57

Wykonawca:

EDWARD BIAŁOGŁOWICZ
 Wiewiórka 59 a 39-209 Zasów
 GEODETA UPRAWNIENY
 na podstawie zaśw. z dn. 21.08.1985r.
 Nr 1388 wydanego przez Główny Urząd
 Geodezji i Kartografii w Warszawie
 L. ka. rob. 1888 | 32 | 97 podpis Edward Białogłowicz

ORIENTACJA

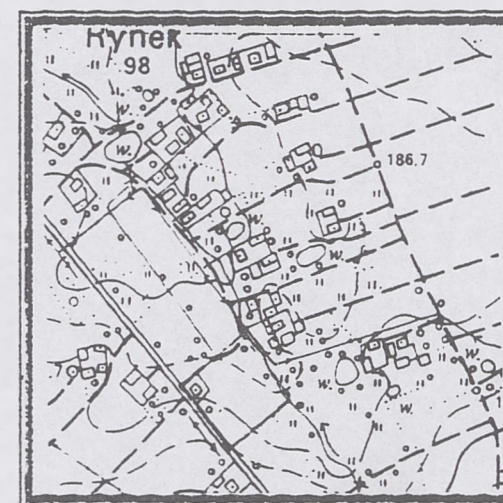

SKALA 1:10000

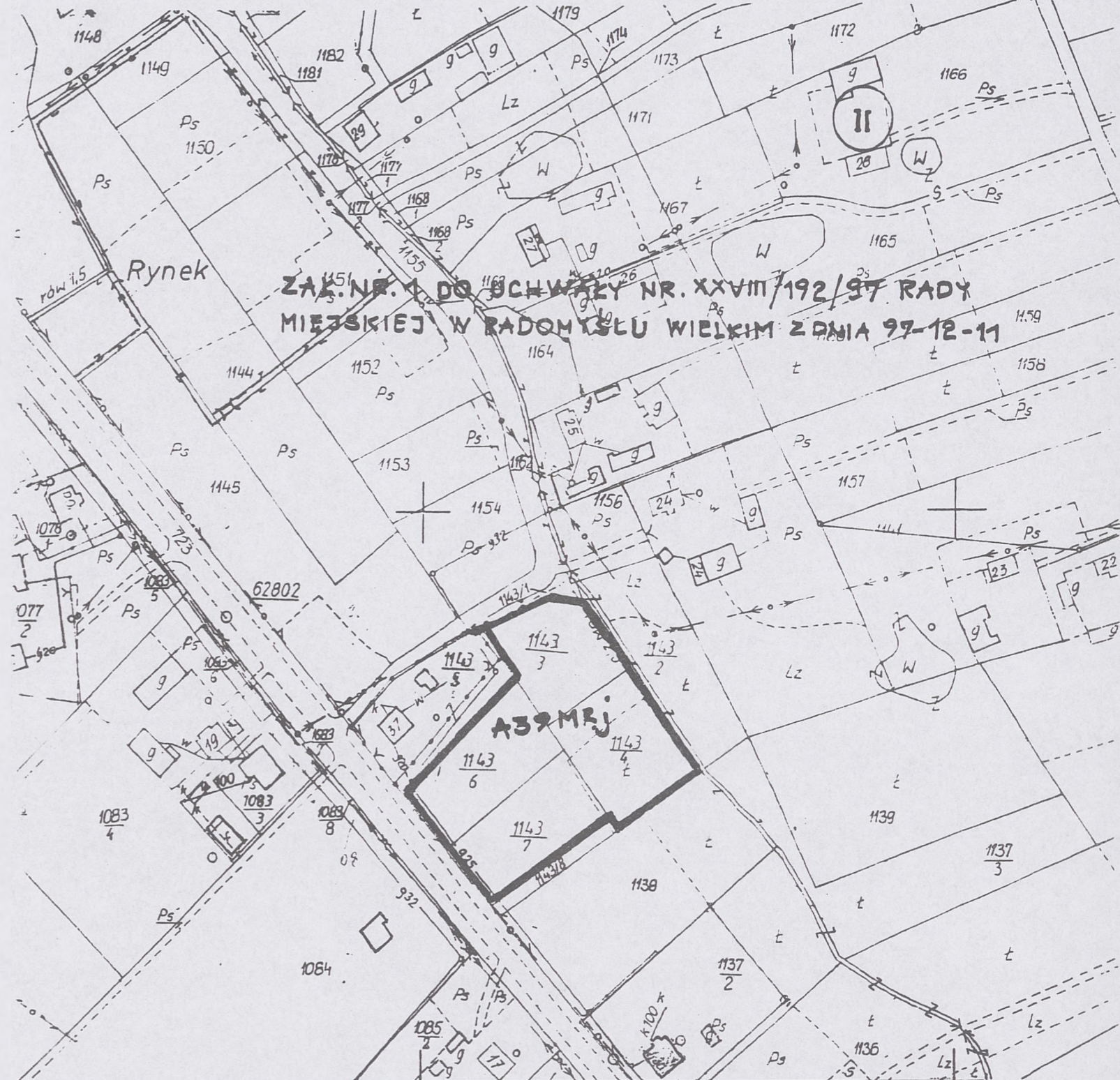

MAPA SYTUACYJNA

do celów projektowych

SKALA 1:2000

Zaktualizowana w terenie wg. stanu z dnia 1997-06-05

Nr.ark. mapy 164.233.20

Gmina: RADOMYSŁ WIELKI

Obręb: DULCZA MAŁA

Nr działki: 1143/3, 1143/4, 1143/6, 1143/7.



A

A 37NO

A1MRj

A12MR

A21RZ

A26

A5UH

A13UH

A1MRj

A20RZ

A14MP

Dulcza Mała

Rynek

A9MR

A15UK

A21RZ

A29UK

A16RZ

Zastawie 31

Budy 15

A31KR

A32UK

A19US

A30ZC

A39MN

A10MRj

A25RPO

A24

ZAK NR.2 DO UCHWAŁY NR. XXVIII/142/97 RADY MIEJSKIEJ

W RADOMYSZCZU WIELKIM Z DNIA 97-12-11

1:10000

A28BL

A13MRj

188.0

poz. 788 dz. 1737 - 0.22 ha
 właściciel: Marek Anna c. Eugeniusza i Bronisławy
 zam. Dulcza Wielka 181
 KW 48523

poz. 376 dz. 1736 - 0.84 ha
 właściciel: Siembab Bolesław s. Jana i Marii
 Dulcza Wielka 55.
 KW 10682

poz. 516 dz. 1740 - 0.19 ha KW 24192
 dz. 1738 - 0.07 ha
 właściciel: Warias Kazimiera c. Jana i Weroniki
 Dulcza Wielka 57
 KW 24192

poz. 446 dz. 1742 - 0.50 ha
 właściciel: Skrzyniarz Jan s. Pawła i Antoniny
 Skrzyniarz Maria c. Pawła i Marii
 zam. Dulcza Wielka 61

poz. 8 dz. 1702 - 0.26 ha
 Urząd Miasta i Gminy Radomyśl Wielki (drogi wiejskie)



Dulcza Wielka

może służyć celów projektowych

URZĄD WOJEWÓDZKI

W TARNOWIE
 Wydział Geodezji i Gospodarki Brzoziami
 WOJEWÓDZKI OŚRODEK DOKUMENTACJI
 GEODEZYJNO-KARTOGRAFICZNEJ
 w Tarnowie, Filia w Łąbicy

D. z. 1096/97

ze zgodą nr ew. 3365-10-10/97

dnia 23.06.1997

Główny Geodeta Wojewódzki
 Władysław Szulc
 INSPEKTOR WOJEWÓDZKI

USŁUGI GEODEZYJNO-KARTOGRAFICZNE
 Edward Białogłowicz
 Wiewiórka 59 A, 39-209 Zasów
 tel. (014) 768-287
 Regon 850094158, NIP 872-101-46-57

ORIENTACJA

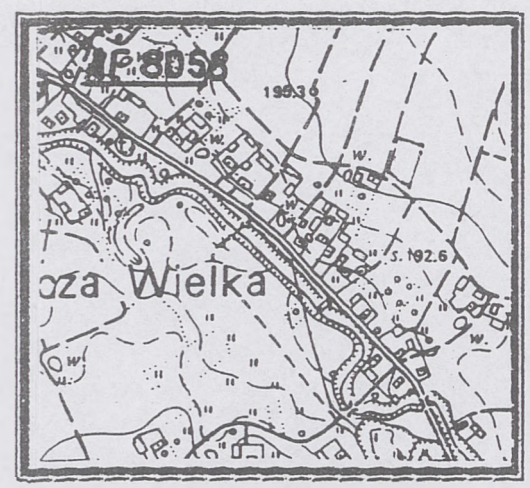

SKALA 1:10000

Nr.ark. mapy 164.411.10	MAPA SYTUACYJNA do celów projektowych	Wykonawca: EDWARD BIAŁOGŁOWICZ Wiewiórka 59 a 39-209 Zasów GEODETA UPRAWNIENY
Gmina: RADOMYŚL WIELKI Obręb: DULCZA WIELKA Nr działki: 1737	SKALA 1:2000 Zaktualizowana w terenie wg. stanu z dnia 1997-06-05	na podstawie zaśw. z dn. 21.08.1985 r. Nr 1888 wydanego przez Główny Urząd Geodezji i Kartografii w Warszawie L. ks. rob. 1888/32/97 podpis

ZAK. NR. 2 DO UCHWAŁY NR. XXVIII/1927/37
 RADY MIEJSKIEJ W RADOMYSŁU WIELKIM
 Z DNIA 07-12-11

1:10000



poz. 631 dz. 30 R V - 0.48 ha
 R VI - 0.87 ha
 L IV - 0.63 ha
 Ls IV - 0.04 ha
B R VI - 0.08 ha
 2.10 ha

właściciel: Skrzyniarz Elżbieta c. Stanisława i Janiny
 Skrzyniarz Alfred s. Jana i Marii
 zam. Dulcza Wielka 215
 KW 13470

poz. 600 dz. 28 - 2.23 ha
 dz. 42 - 0.30 ha

właściciel: Wolak Władysława c. Stanisława i Zofii
 zam. Dulcza Wielka 232
 KW 18710

poz. 292 dz. 31 - 0.75 ha

właściciel: Moskał Cecylia c. Kazimierza i Bronisławy
 zam. Dulcza Wielka 226
 KW 15164

poz. 8 dz. 32 - 0.42 ha

Urząd Miasta i Gminy w Radomyślu Wielkim (drogi wiejskie)

poz. 8a dz. 43/1 - 2.61 ha

Rejon Eksploatacji Dróg Publicznych w Dębicy
 ul. Drogowców 1

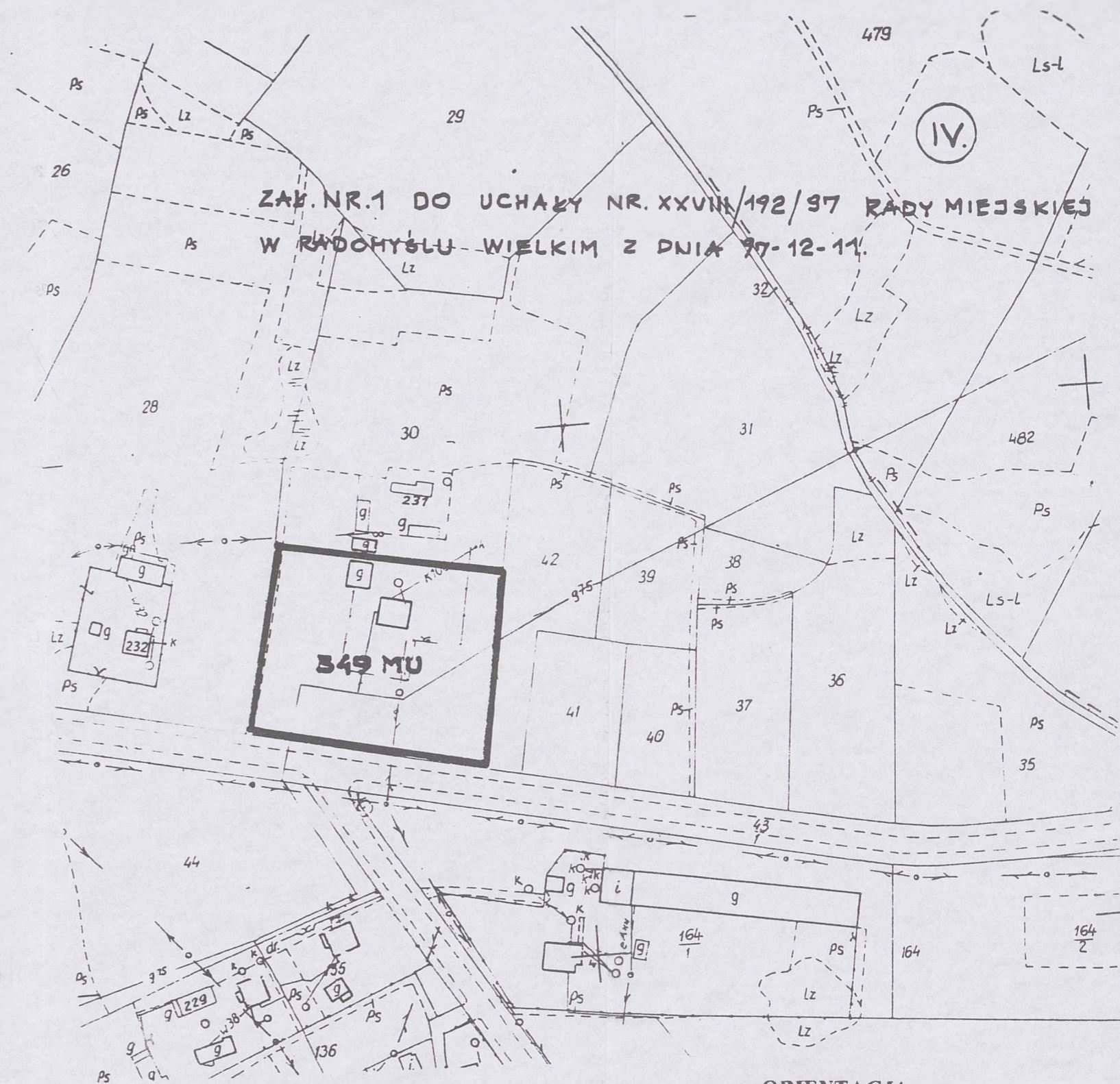

ZAK. NR.1 DO UCHwały NR. XXVIII/192/97 RADY MIEJSKIEJ
 W RADOMYSŁU WIELKIM Z DNIA 27-12-11.

URZĄD WOJEWÓDZKI
 W TARNOBIE
 Wydział Geodezji i Kartografii
 WOJEW. OSRODEK DOKUMENTACJI
 GEODEZYJNO-KARTOGRAFICZNEJ
 w Tarnobiu, ul. w Dębicy
 D. z. 1096/97
 ze zgodnością z wytycznym
 nr ew. 3301-24-15/97
 dnia 23.06.1997
 podpis

MIŁOŚĆ
 NINIEJSZA
 może być użyta tylko do celów projektowych

USŁUGI GEODEZYJNO-KARTOGRAFICZNE
 Edward Białogłowicz
 Wiewiórka 59 A, 39-209 Zasów
 tel. (014) 768-287
 Regon 850094158, NIP 872-101-46-57

ORIENTACJA

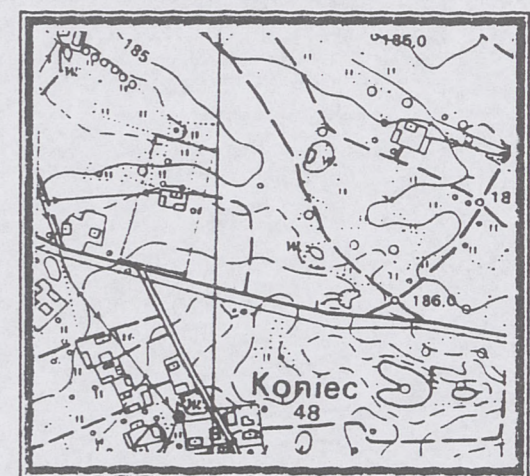

SKALA 1:10000

Nr.ark. mapy 164.233.24	MAPA SYTUACYJNA do celów projektowych SKALA 1:2000 Zaktualizowana w terenie wg. stanu z dnia 1997-06-05	Wykonawca: EDWARD BIAŁOGŁOWICZ Wiewiórka 59 a 39-209 Zasów GEODETA UPRAWNIONY na podstawie zaów. z dn. 21.08.1985 r. Nr 1388 wydanego przez Główny Urząd Geodezji i Kartografii w Warszawie L. s. reb. 1883/32/1/97 podpis
Gmina: RADOMYSŁ WIELKI Obręb: DULCZA WIELKA Nr działki : 30		



ZAP. NR. 2 DO UCHWAŁY NR XXIII/192/97 RADY
MIEJSKIEJ W RABOWIEŚLU WIELKIM Z DNIA 31.12.97

1:100000

DULC

A 26

TURBA

4.6
9.7

B33MR

B49MU

B24RP0

Koniec

B28R

B1MR

B34MR

Dulcza Wie

- poz. 226 dz. 56 -0.62 ha KW 31298
właściciel: Frankowicz Ryszard s. Bolesława i Antoniny zam. Dulcza Wielka 324
- poz. 241 dz. 55/1 -0.35 ha
dz. 55/2 -0.30 ha
dz. 55/3 -0.02 ha KW 20723
właściciel: Giza Krzysztof s. Władysława i Antoniny zam. Żarówka 195
- poz. 535 dz. 41 -0.12 ha
dz. 45 -0.14 ha
właściciel: Pułak Antonina zam. Janowice 33
Pułak Edward zam. Smyków-Katy 109 gm. Luszczowice
- poz. 208 dz. 42 -0.15 ha
właściciel: Kowalski Józef s. Wojciecha i Tekli zam. Dulcza Wielka 314
- poz. 318 dz. 43 -0.09 ha KW 35461
właściciel: Jasina Marek s. Antoniego i Anny zam. Dulcza Wielka 316
- poz. 161 dz. 46 -1.06 ha
dz. 50 -0.35 ha
dz. 47/2 -0.05 ha
dz. 47/1 -0.12 ha
właściciel: Czapiaga Anna c. Wojciecha i Tekli zam. Żarówka 204
- poz. 225 dz. 48 -0.57 ha KW 17649
właściciel: Frankowicz Ryszard, Frankowicz Maria zam. Dulcza Wielka 324
- poz. 567 dz. 51 -0.45 ha
właściciel: Rek Emilia c. Jakuba i Marii zam. Żarówka 205
- poz. 546 dz. 52/1 -1.60 ha
dz. 52/2 -0.17 ha KW 47581
właściciel: Pułak Maria c. Stanisława i Władysławy zam. Żarówka 182
- poz. 42 dz. 53 -0.34 ha KW 46753
właściciel: Bajor Stanisław s. Jana i Marii zam. Żarówka 8a
- poz. 504 dz. 54/2 -0.11 ha
właściciel: Pryga Bronisaw s. Józefa i Julii zam. Partynia 152
- poz. 465 dz. 62/1 -0.12 ha
dz. 62/2 -0.43 ha
dz. 62/3 -0.01 ha
właściciel: Palion Jolanta c. Romualda i Władysławy zam. Żarówka 215
- poz. 547 dz. 60 -1.74 ha
właściciel: Pułak Maria c. Jana i Anny zam. Żarówka 221
- poz. 11 dz. 87/1 -0.60 ha
dz. 1184/1 -1.30 ha
właściciel: Urząd Miasta i Gminy Radomyśl Wielki (drogi wiejskie)

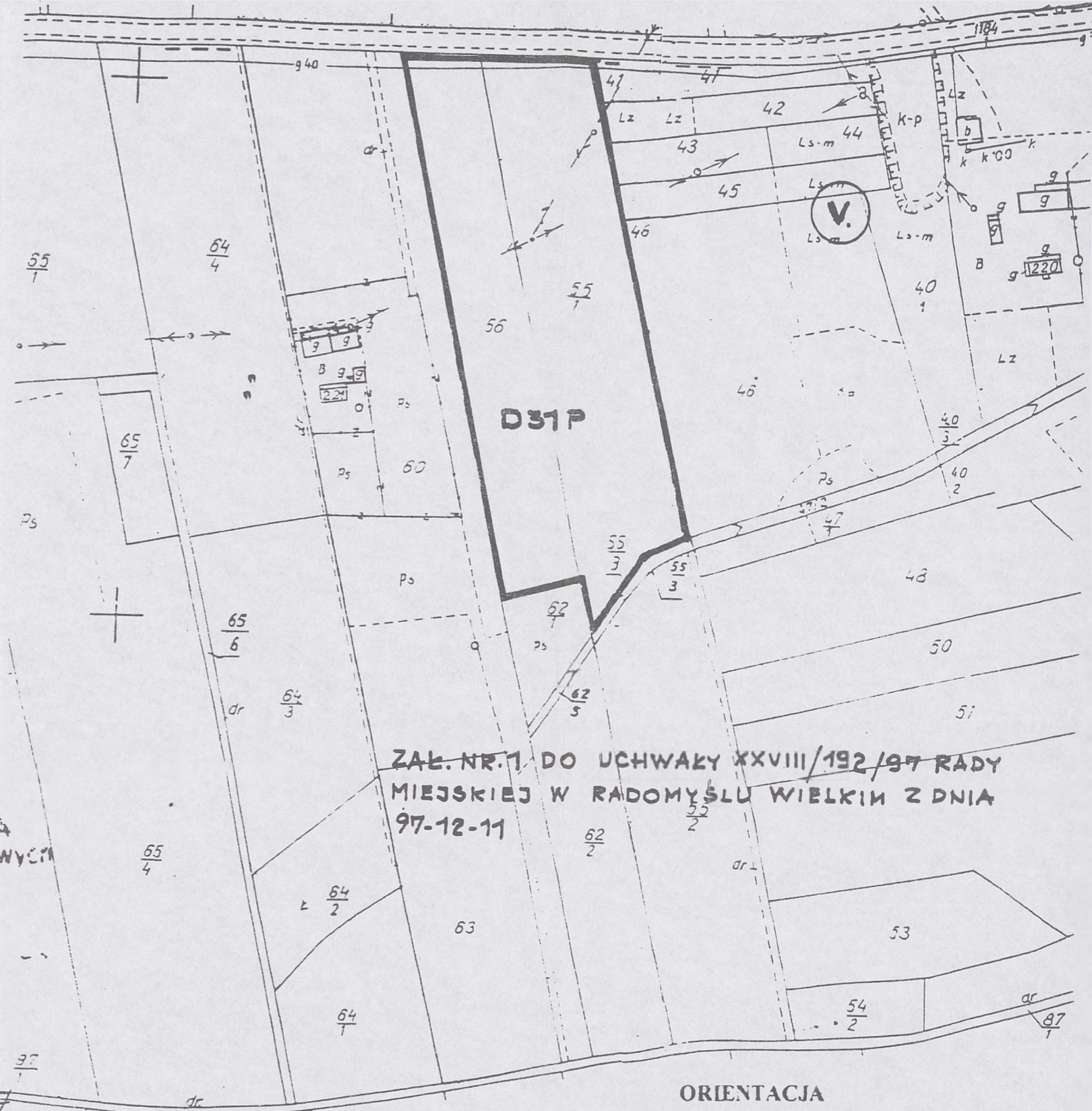

ZAL. NR. 1 DO UCHWASY XXVIII/192/97 RADY
MIEJSKIEJ W RADOMYŚLU WIELKIM Z DNIA
97-12-11

TA NINIEJSZA
MAPA SITUACYJNA DO CELÓW PROJEKTOWYCH

URZĄD MIASTA I GMINY
W TARNOBIE

Wydział Inżynierii i Geodezji
WOJEWÓDZKI URZĄD GEODEZJI I KARTOGRAFII
w Tarnobiu, ul. Wolności 1

D. z. 1096/97

ze zleceniem z nr. 3365-19-3/97

dn. 23.06.1997

podpis

USŁUGI GEODEZYJNO-KARTOGRAFICZNE
Edward Białogłowicz
Wiewiórka 59 A, 39-209 Zasów
tel. (014) 768-287
Regon 850094158, NIP 872-101-46-57

ORIENTACJA

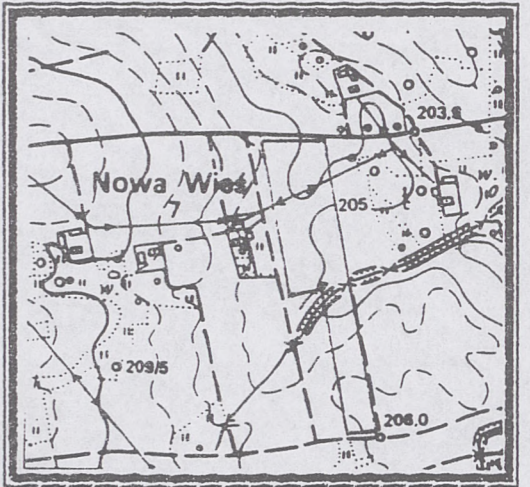

Nr.ark. mapy 164.411.19
Gmina: RADOMYŚL WIELKI
Obręb: ŻARÓWKA
Nr działki : 55/1,55/2,56

MAPA SYTUACYJNA do celów projektowych
SKALA 1:2000
Zaktualizowana w terenie wg. stanu z dnia 1997-06-05

Wykonawca: EDWARD BIAŁOGŁOWICZ Wiewiórka 59 a 39-209 Zasów GEODETA UPRAWNIENY na podstawie zaów. z dn. 21.08.1985 r. Nr 1388 wydanego przez Główny Urząd Geodezji i Kartografii w Warszawie L. m. rob. 1888 32 97 podpis
--

SKALA 1:10000

poz. 2 dz. 1280/2 - PsIV 0.03 ha
 B/PsIV 0.02ha
 LzIV0.08ha
 Razem 0.13ha

dz. 1280/1 - 0.13 ha
 dz. 1280/4 - 0.14 ha

Mienie Komunalne Gminy Radomyśl wielki
 KW 19750

poz. 4 dz. 3556 - 0.30 ha
 Mienie Komunalne Gminy Radomyśl Wielki

MAPA NINIEJSZA
 może służyć do celów projektowych

URZĄD WOJEWÓDZKI
 W TARNOWIE
 Wydział Geodezji i Kadestru
 WOJEWÓDZKA DOKUMENTACJA
 GEODEZYJNO-KARTOGRAFICZNA
 w Tarnowie, Filia w Dębicy

D. z. 1096/97
 ze zgodność z oryginałem
 nr ew. 3429-05-8/97
 dnia 23.06.1997
 podpis _____

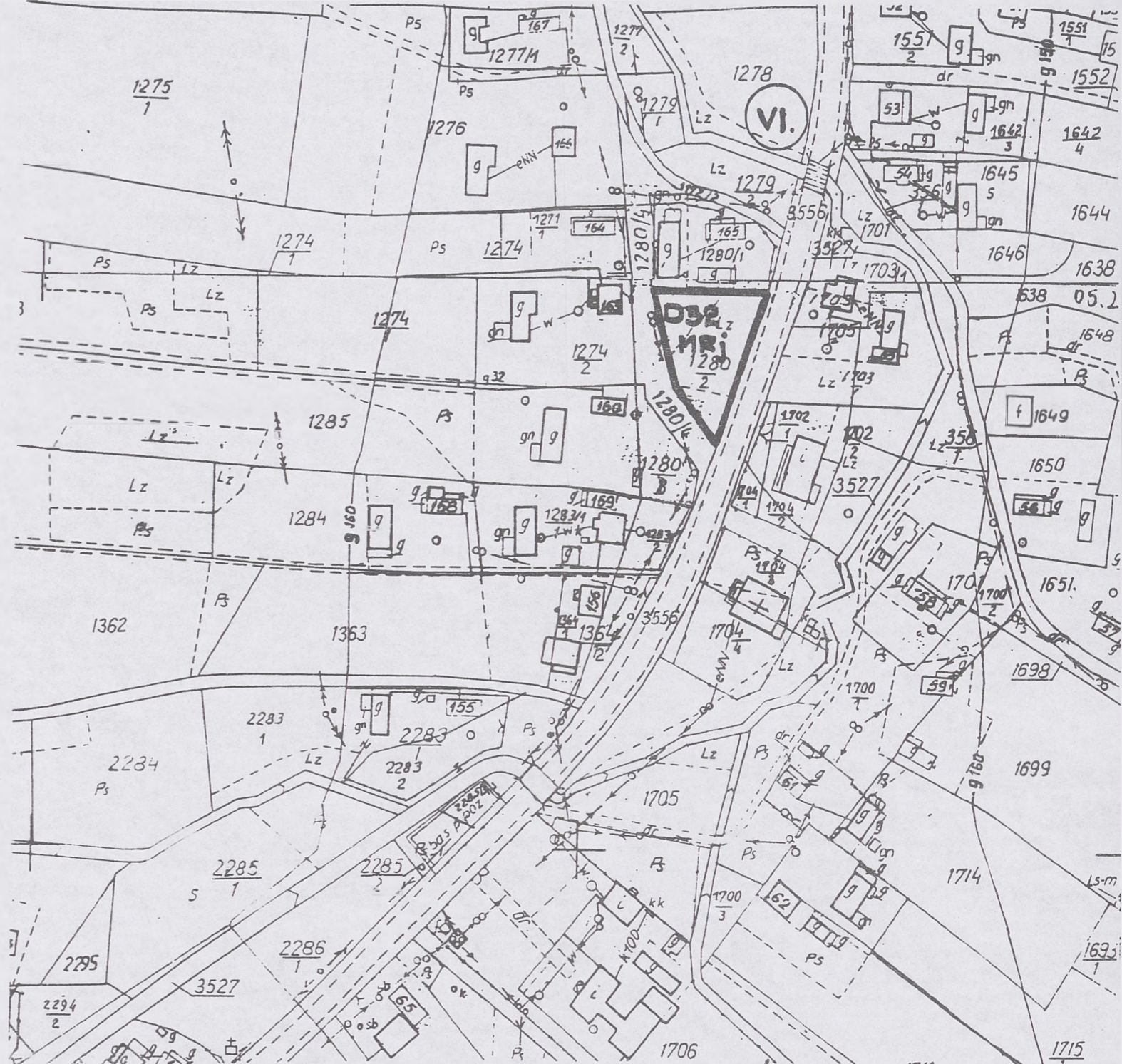

**ZAK. NR.1 DO UCHWAŁY NR. XXVIII/192/97 RADY
 MIEJSKIEJ W RADOMYŚLU WIELKIM Z DNIA 97-12-11
 ORIENTACJA**

USŁUGI GEODEZYJNO-KARTOGRAFICZNE
 Edward Białogłowicz
 Wiewiórka 59 A, 39-209 Zasów
 tel. (014) 768-287
 Regon 850094158, NIP 872-101-46-57



Nr.ark. mapy 164.413.05
 Gmina: RADOMYŚL WIELKI
 Obręb: ŻARÓWKA
 Nr działki : 1280/2

MAPA SYTUACYJNA
 do celów projektowych
 SKALA 1:2000
 Zaktualizowana w terenie wg. stanu z dnia 1997-06-05

Wykonawca:
EDWARD BIAŁOGŁOWICZ
 Wiewiórka 59 a 39-209 Zasów
 GEODETA UPRAWNIENY
 na podstawie zaów. z dn. 21.08.1985 r.
 Nr 1888 wydanego przez Główny Urząd
 Geodezji i Kartografii w Warszawie
 L. w. rob. 1888/32/97 podpis _____

SKALA 1:10000



ZAP. NR. 2 DO UCHWAŁY NR. XXVIII/193/97

RADY MIEJSKIEJ W RADOMYSŁUC

WIELKIM Z DNIA 97-12-14

1:10000

B20RL

sosna
dół

B47MR

Stara Wieś

D31P

NOVA

D21NO

D1MR

Zarówka

D3MR

D15RZ

ZAK. NR 2 DO UCHWAŁY NR XXVII/892/9
RADY MIEJSKIEJ W RADOMYSŁU WIELKIM
Z DNIA 97-12-11

1:10000

ZARÓWKA

Zarówka



poz. 962 dz. 3062 R V - 0.11 ha
 R VI - 0.24 ha
 Ls V - 0.30 ha
 dr - 0.11 ha
 0.84 ha

właściciel: Kilian Janusz s. Józefa i Emilii
 zam. Ruda 260

poz. 223 dz. 3052/1 0.60 ha
 właściciel: Kilian Emilia c. Wawrzyńca i Stefanii
 zam. Ruda 265
 KW 30449

poz. 386 dz. 3059 0.99 ha
 właściciel: Mistura Jan s. Franciszka i Marii
 zam. Ruda 265
 KW 21502

poz. 477 dz. 3060 0.05 ha
 właściciel: Ryś Stanisław s. Wojciecha i Anieli
 zam. Ruda 66
 KW 19445

poz. 79 dz. 3063 0.88 ha
 właściciel: Cebula Janina c. Wawrzyńca i Stefanii
 zam. Mielec ul. Limanowskiego 5

poz. 14 dz. 3076 0.20 ha
 Urząd Miasta i Gminy Radomyśl Wielki (drogi wiejskie)

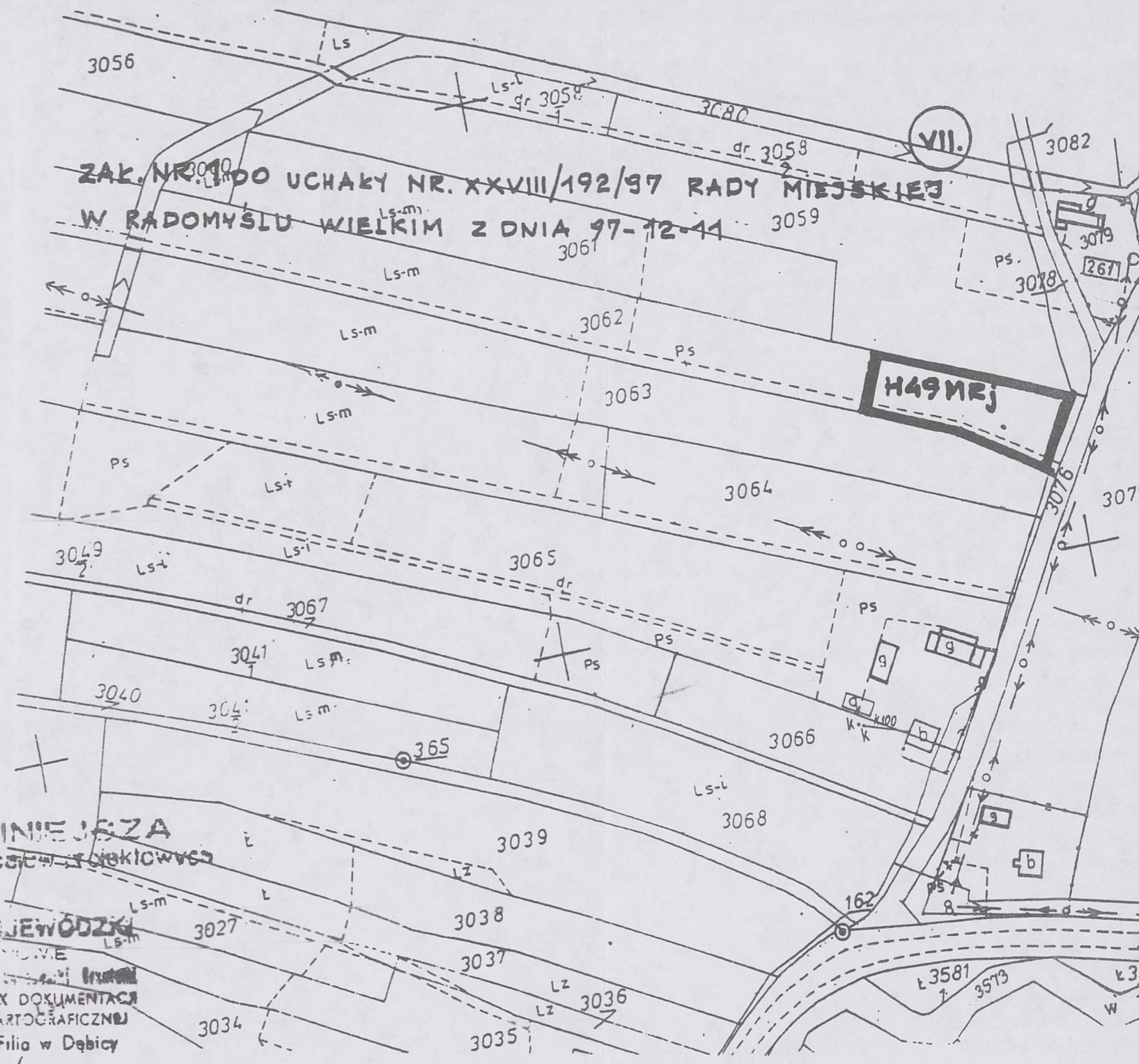

ZAK. NR. 100 UCHWAŁY NR. XXVIII/192/97 RADY MIEJSKIEJ
 W RADOMYŚLU WIELKIM Z DNIA 97-12-11

MAPA NINIEJSZA
 może służyć do celów projektowych

URZĄD WOJEWÓDZKI
 W TARNOBROWIE
 Wydział Geodezji i Kartografii
 WOJEW. CSOPDEK DOKUMENTACJI
 GEODEZYJNO-KARTOGRAFICZNEJ
 w Tarnobrowie, Filia w Dębicy

D. z. 1096/97
 ze zgodność z oryginałem
 nr ew. 3302-25-10/97
 dnia 23.06.1997

USŁUGI GEODEZYJNO-KARTOGRAFICZNE
 Edward Białogłowicz
 Wiewiórka 59 A, 39-209 Zasów
 tel. (014) 768-287
 Regon 850094158, NIP 872-101-46-57

ORIENTACJA

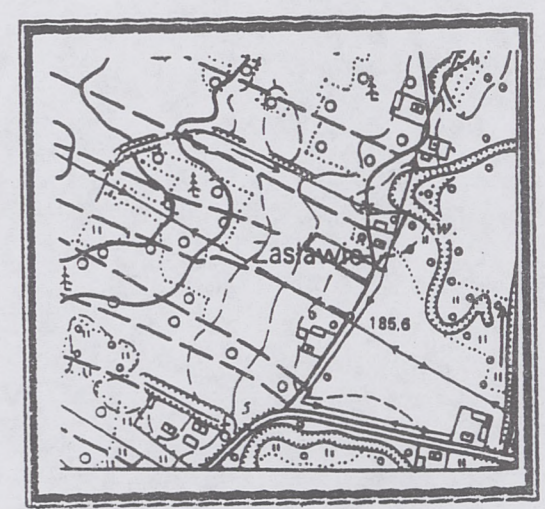

SKALA 1:10000

Nr.ark. mapy 164.234.25
Gmina: RADOMYŚL WIELKI
Obręb: RUDA
Nr działki: 3062

MAPA SYTUACYJNA
 do celów projektowych

SKALA 1:2000

Zaktualizowana w terenie wg. stanu z dnia 1997-06-05

Wykonawca:
 EDWARD BIAŁOGŁOWICZ
 Wiewiórka 59 a 39-209 Zasów
 GEODETA UPRAWNIENY
 na podstawie zaów. z dn. 21. 08. 1985 r.
 Nr 1888 wydanego przez Główny Urząd
 Geodezji i Kartografii w Warszawie
 L. m. rob. 1888/32/96 podpis

Kopia mapy ewidencji gruntów
1935 skala 1:2000

Gmina: Radomyśl Wielki
Część: Ruda
Nr działki: 2655 Nr karty mapy:

**ZAK. NR. 1 DO UCHWAŁY NR. XXVIII/192/97 RADY
MIEJSKIEJ W RADOMYSŁU WIELKIM Z DN. 97-12-12**

VIII

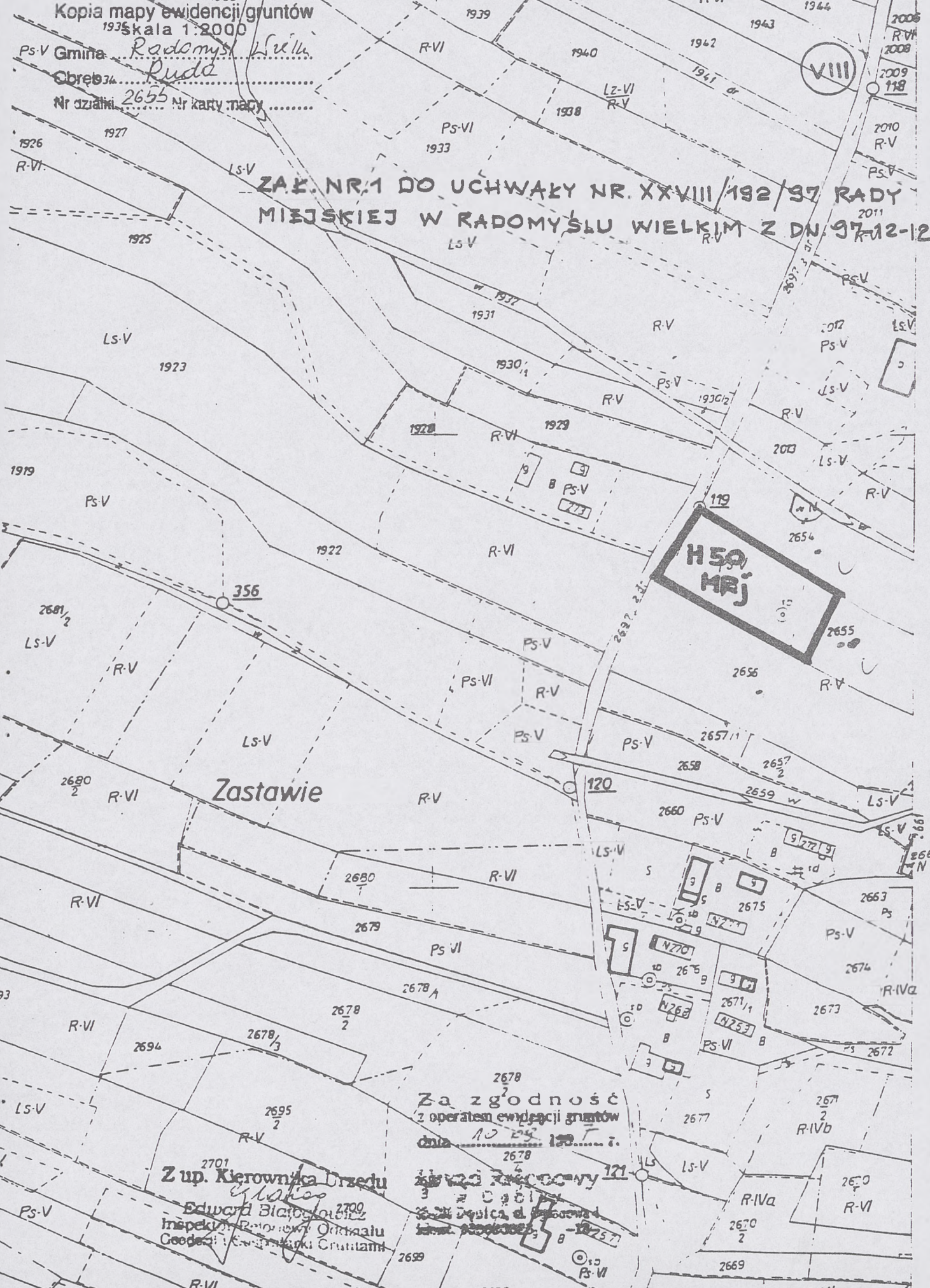

Zastawie

H50
MRJ

Za zgodność
z operatem ewidencji gruntów
data 10 05 1997 r.

Z up. Kierownika Urzędu
Edward Białobłoty
Inspektor Rejonowy Oryginału
Godech i Kancelarii Gruntami

Edward Białobłoty
Inspektor Rejonowy Oryginału
Godech i Kancelarii Gruntami

ZAK. NR. 2 DO UCHWAŁY NR. XXVII/192/97
RADY MIEJSKIEJ W RADOŃSKU WIELKIM
Z DNIA 97-12-11

1:40000

F

184.5

183.3

183.5

183.1

182.2

186.5

H35R

190.1

190.7

Kosów
H37R

193.5

193.2

H36RZ

196.1

197.8

190.4

196.4

196.4

Ruda

H50MR

193.0

RUDA

Zaspa

H49MR

H43MR

H12MR

201.2

194.5

190.4

185.6

192.2



poz. 661 dz. 2718/1 R IVb - 0.52 ha
R V - 0.60 ha
1.12 ha

właściciel: Kozak Halina- Maria c. Jana i Stanisławy
zam. Podborze 6
KW 46580

poz. 99 dz. 2718/2 - 0.29 ha

właściciel: Walas Adam s. Stanisława i Heleny
zam. Partynia 218
KW 42192

poz. 308 dz. 2716 - 2.30 ha

właściciel: Lasek Teresa c. Józefa i Zofii
zam. Partynia 188
KW 40024

poz. 24 dz. 2704 - 0.34 ha

Urząd Miasta i Gminy w Radomyślu Wielkim (drogi wiejskie)

poz. 395 dz. 2719 - 1.45 ha

właściciel; Nosal Fryderyk s. Adama i Heleny
zam. Partynia 187

poz. 687 dz. 3464 - 3.32 ha

Mienie Komunalne Miasta i Gminy Radomyśl Wielki (drogi gminne)

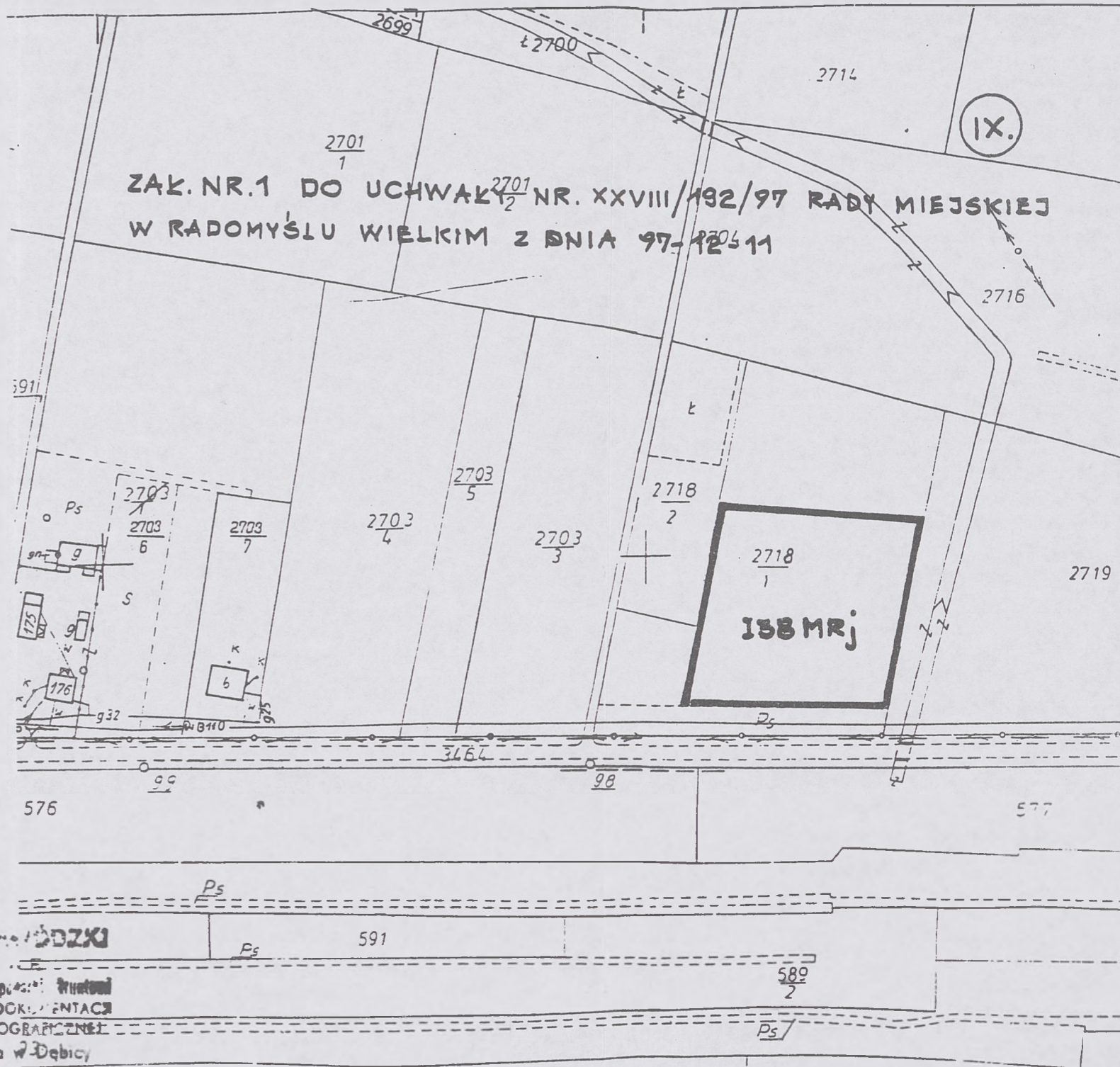

URZĄD WOJEWÓDZKI

W TARNOBIE

Wydział Geodezji i Gospodarki Gruntami

WOJEW. BIURO DOKUMENTACJI

GEODEZJI I KARTOGRAFICZNEJ

w Tarnobiu, Filipów 2

z. z. 1096/97

ze zgodność z oryginałem

nr ew. 3302-19-23/97

dnia 23.06.1997

podpis

USŁUGI GEODEZYJNO-KARTOGRAFICZNE

Edward Białogłowicz

Wiewiórka 59 A, 39-209 Zasów

tel. (014) 768-287

Regon 850094158, NIP 872-101-46-57

Wykonawca:

EDWARD BIAŁOGŁOWICZ

Wiewiórka 59 a 39-209 Zasów

GEODETA UPRAWNIONY

na podstawie zażw. z dn. 21.08.1985r.

Nr 1288 wydanego przez Główny Urząd

Geodezji i Kartografii w Warszawie

L. za rob. 1898/32 1.97 podpis

MAPA NINIEJSZA
do celów projektowych

MAPA SYTUACYJNA

do celów projektowych

SKALA 1:2000

Zaktualizowana w terenie wg. stanu z dnia 1997-06-05

Nr.ark. mapy 164.234.18

Gmina: RADOMYŚL WIELKI

Obręb: PODBORZE

Nr działki: 2718/1

ORIENTACJA

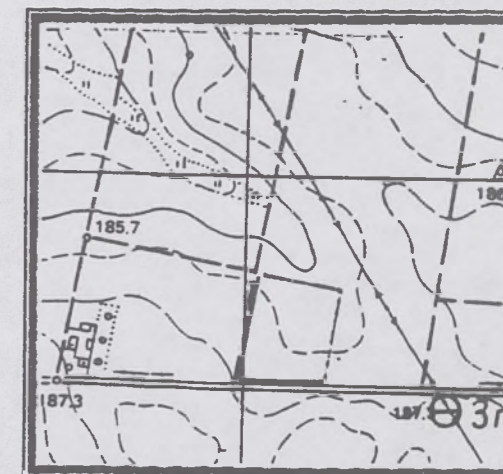

SKALA 1:10000



Wadewice Górne

Zestrz

ZAL. NR. 2 DO UCHWALY NR. XXVIII/192/97
RADY MIEJSKIEJ W RADOMYSLU WIELKIM
Z DNIA 97-12-11

1:10000

Wydartuch

pl sport

J18MRj/P

J13RZ



ZAK. NR. 1 DO UCHWAŁY NR. XXVIII/192/97 RADY MIEJSKIEJ
W RADOMYŚLU WIELKIM Z DNIA 97-12-11

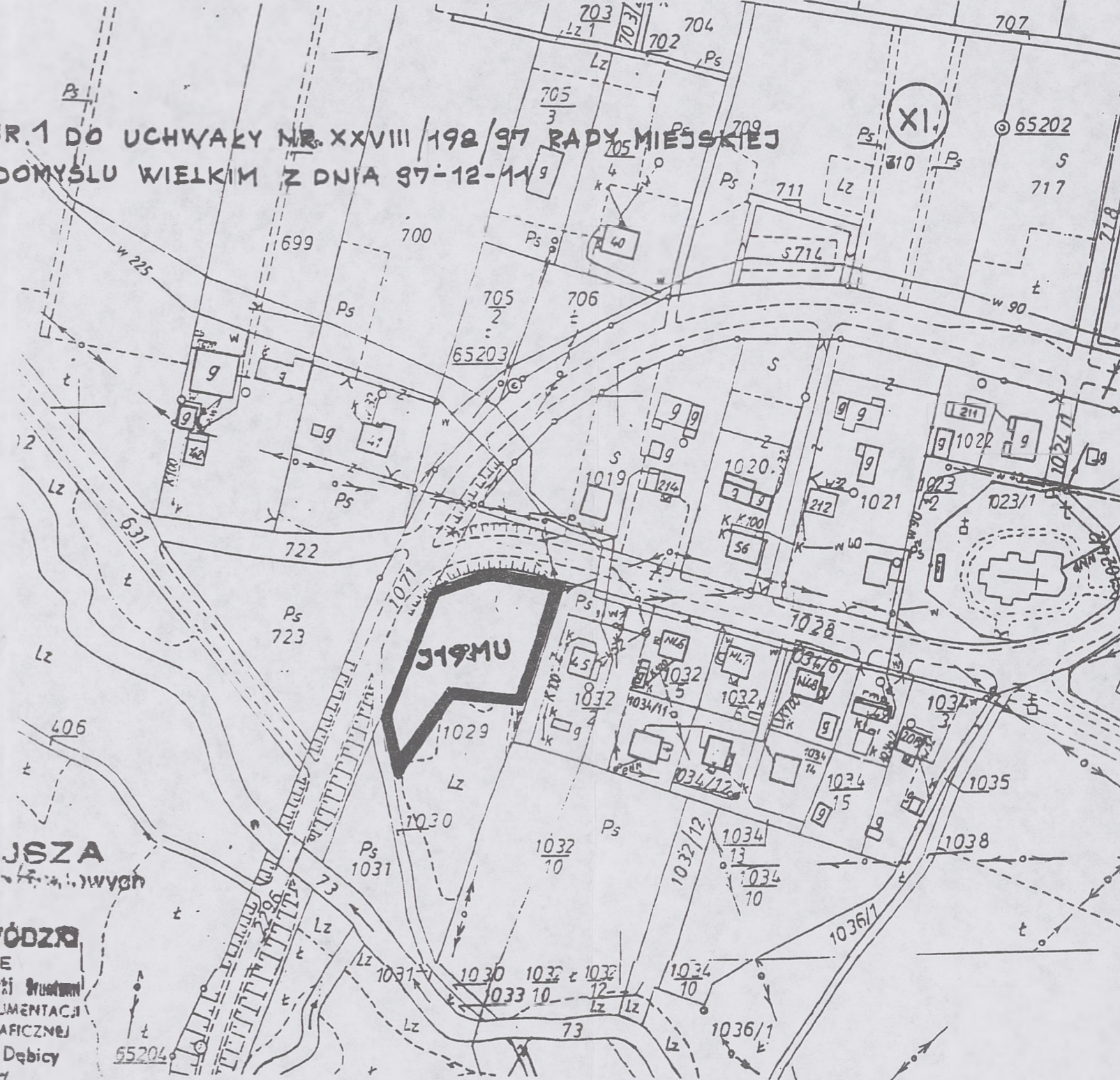

poz. 675 dz. 1029 Ps IV - 0.32 ha
Ls IV - 0.17 ha
0.49 ha

Mienie Komunalne Gminy Radomyśl Wielki
KW 46063

poz. 743 dz. 1032/2 - 0.21 ha
właściciele: 32/167 cz. Skowron Maria c. Józefa i Tekli zam. Zgórsko 45/2
55/167 cz. Stopa Tadeusz
Stopa Zofia
zam. Zgórsko 45/3
80/167 cz. Winkler Ryszard
Winkler Leonarda
zam. Zgórsko 45/1

poz. 252 dz. 1032/10 - 0.64 ha
właściciel: Koziol Józef s. Piotra i Jadwigi
zam. Zgórsko 55
KW 18044

poz. 24 dz. 1030 - 0.05 ha
Urząd Miasta i Gminy Radomyśl Wielki (drogi wiejskie)

poz. 23 dz. 1071 - 6.59 ha
dz. 1028 - 0.49 ha
Rejon Dróg Publicznych w Dębicy
ul. Drogowców 1

MAPA WIEJSZA

URZĄD WOJEWÓDZKI
W TARNOWIE

Wydział Geodezji i Gospodarki Gruntami
WOJEW. OŚRODEK DOKUMENTACJI
GEODEZYJNO-KARTOGRAFICZNEJ
w Tarnowie, Filia w Dębicy

D. Z. 1096/97
ze zgodność z oryginałem
nr ew. 3302-03-23/97
dnia 23.06.1997

podpis

USŁUGI GEODEZYJNO-KARTOGRAFICZNE
Edward Białogłowiec
Wiewiórka 59 A, 39-209 Zasów
tel. (014) 788-287
Regon 850094158, NIP 872-101-46-57

ORIENTACJA

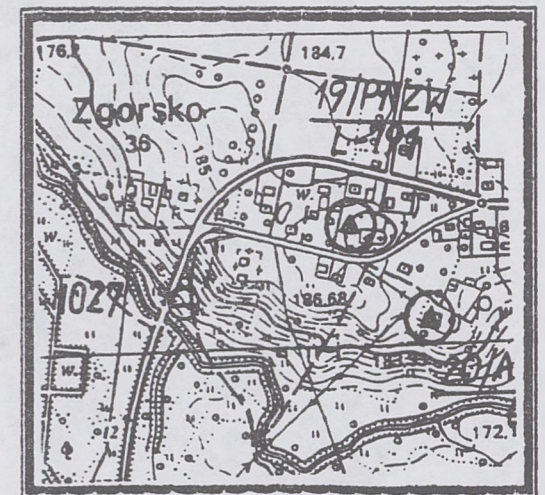

SKALA 1:10000

MAPA SYTUACYJNA

do celów projektowych

SKALA 1:2000

Zaktualizowana w terenie wg. stanu z dnia 1997-06-05

Wykonawca:

EDWARD BIAŁOGŁOWICZ
Wiewiórka 59 a 39-209 Zasów
GEODETA UPRAWNIONY
na podstawie zaśw. z dn. 21.08.1985r.
Nr 1388 wydanego przez Główny Urząd
Geodezji i Kartografii w Warszawie
L. za rob. 1888/32/97 podpis

Nr.ark. mapy 164.234.03

Gmina: RADOMYŚL WIELKI

Obręb: ZGÓRSKO

Nr działki: 1029

poz.678 dz. 905/2 Ps IV - 0.21 ha
 właściciel: Pająk Mariusz s. Józefa i Anieli
 zam. Zgórsko 26
 KW 40568

poz. 409 dz.905/1 - 0.30 ha
 właściciel: Pająk Aniela c. Józefa i Marii
 Pająk Józef s. Michała i Marii
 zam. Zgórsko 26
 KW 25201

poz. 24 dz. 895 - 0.09 ha
 Urząd Gminy w Radomyślu Wielkim (drogi wiejskie)

poz.679 dz.905/3 - 0.24 ha
 właściciel: Pająk Józef s. Józefa i Anieli
 zam. Zgórsko 26
 KW 40569

poz. 23 dz.1071 - 6.59 ha
 Rejon Dróg Publicznych
 ul. Drogowców 1

MAPA SYTUACYJNA
 WSKAZUJĄCA GRANICE DZIAŁEK

URZĄD WOJEWÓDZKI
 W TARNOWIE

Wydział Geodezji i Gospodarki Gruntami
 WOJEW. OŚRODEK DOKUMENTACJI
 GEODEZJI I KARTOGRAFICZNEJ
 w Tarnowie, pl. w Dębicy

D. Z. 1096/97

ze zgodność z oryginałem

nr ew. 3302-03-22/97

dnia 23.06.1997

podpis

MAPA SYTUACYJNA

do celów projektowych

SKALA 1:2000

Zaktualizowana w terenie wg. stanu z dnia 1997-06-05

Wykonawca:

EDWARD BIAŁOGŁOWICZ
 Wiewiórka 59 a 39-203 Zasów
 GEODETA UPRAWNIONY
 na podstawie zaśw. z dn. 21. 08. 1985 r.
 Nr 1888 wydanego przez Główny Urząd
 Geodezji i Kartografii w Warszawie
 L. ks. rob. 1888/32-97 podpis

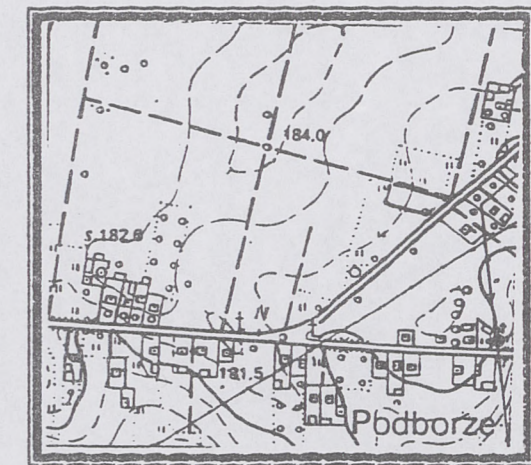

SKALA 1:10000

ZAK. NR.1 DO UCHWAŁY NR. XXVIII/192/97 RADY MIEJ-
 SKIEJ W RADOMYŚLU WIELKIM Z DNIA 97-12-11

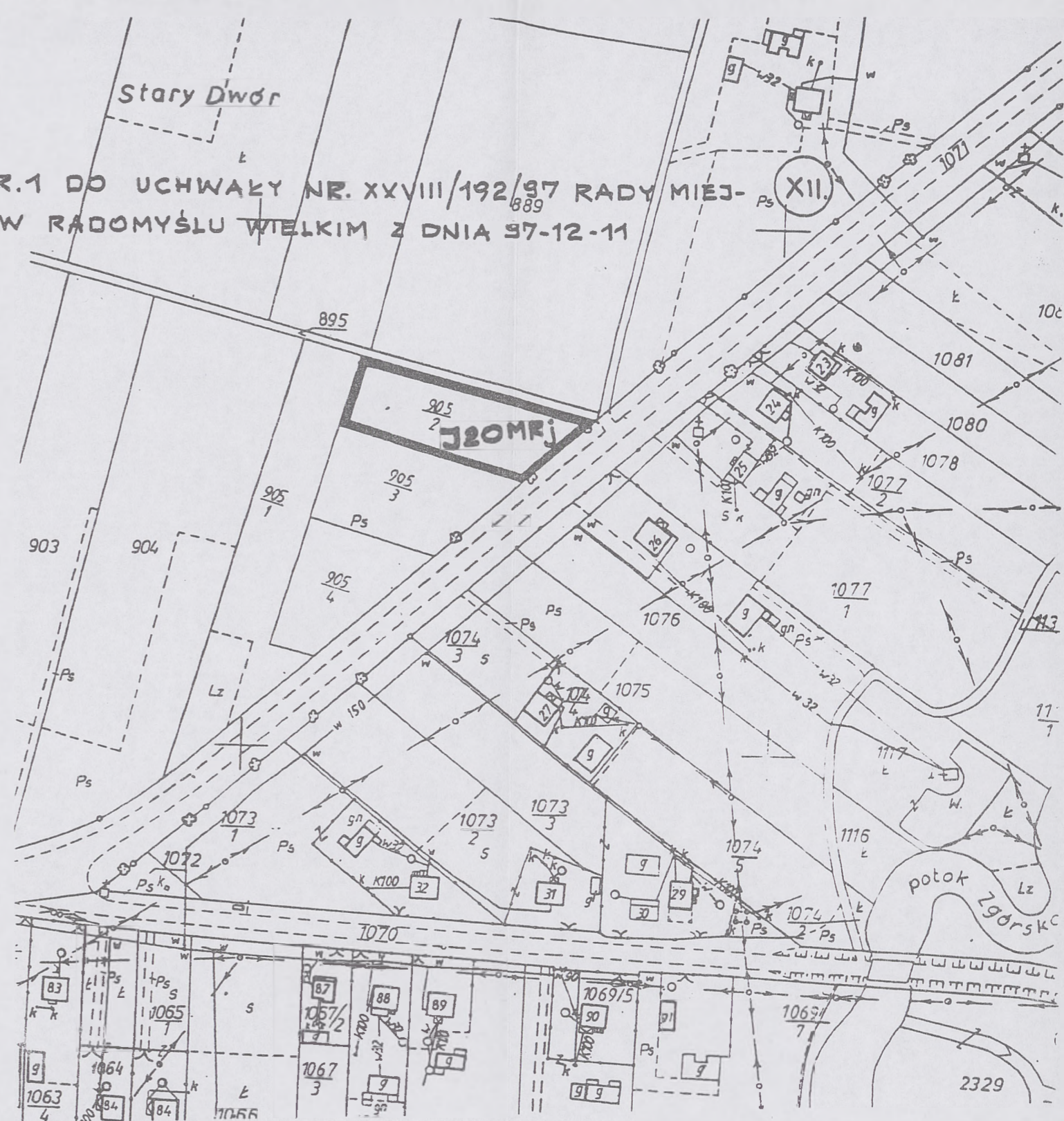

ORIENTACJA

poz. 485 dz. 880/3 -0.09 ha KW 52692
 dz. 855/29 -0.28 ha KW 52692
 dz. 895/18 -0.12 ha KW 50674
 dz. 895/19 -0.12 ha

właściciel: Dziekan Zbigniew s. Józefa i Janiny
 Dziekan Anna c. Stanisława i Janiny
 zam. Partynia 95

poz. 3 dz. 895/21 - 0.27 ha
 Mienie Komunalne Gminy Radomyśl Wielki

poz. 83 dz. 885/1 - 0.09 ha
 właściciel: Dziekan Leon s. Wojciecha i Katarzyny
 zam. Partynia 96

poz. 500 dz. 895/17 -0.12 ha
 właściciel: Dziekan Waclaw s. Józefa i Janiny
 Dziekan Małgorzata c. Kazimierza i Krystyny
 zam. Partynia 95
 KW 50673

poz. 207 dz. 880/6 - 1.33 ha KW 17241
 właściciele: 25/40 Lazuromualda zam. Partynia 97
 3/40 Lazuromarek zam. Dębica ul. Cmentarna 63/39
 3/40 Chmura Wiesława zam. Partynia 97a
 3/40 Lazuromasz zam. Ruda Śląska ul. Gołębia 11
 3/40 MaronRenata zam. Partynia 97
 3/40 LasekMałgorzata zam. Partynia 84

poz. 15 dz. 1236 - 8.44 ha
 Wojewódzki Zarząd Inwestycji Rolnych w Tarnowie
 KW 15409



MAPA SYTUACYJNA
 WSKAZÓWKI KRAJOWYCH

URZĄD WOJEWÓDZKI
 W TARNOWIE
 Wydział Geodezji i Gospodarki Gruntami
 WOJEWÓDZKI OŚRODEK DOKUMENTACJI
 GEODEZYJNO-KARTOGRAFICZNEJ
 w Tarnowie, Filia w Dębicy

D. z. 1096/97
 za zgodność z oryginałem
 nr ew. 3302-23-19/97
 dnia 23.06.1997
 podpis _____

USŁUGI GEODEZYJNO-KARTOGRAFICZNE
 Edward Białogłowiec
 Wiewiórka 59 A, 39-209 Zasów
 tel. (014) 768-287
 Regon 850094158, NIP 872-101-46-57

ORIENTACJA

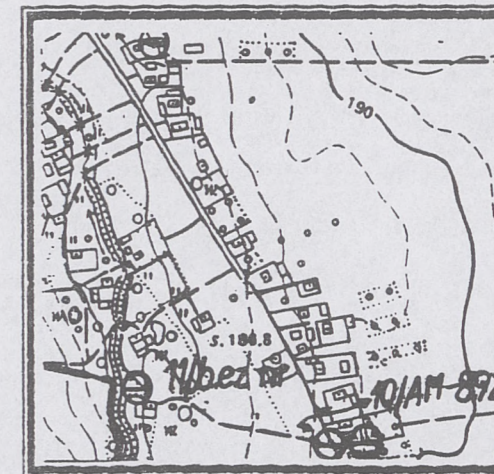

SKALA 1:10000

<p>Nr.ark. mapy 164.234.23</p>	<p>MAPA SYTUACYJNA do celów projektowych</p>	<p>Wykonawca: EDWARD BIAŁOGŁOWIEC Wiewiórka 59 a 39-209 Zasów GEODETA UPRAWNIENY na podstawie zaów. z dn. 21. 08. 1935 r. Nr 1888 wydanego przez Główny Urząd Geodezji i Kartografii w Warszawie L. m. rob. 1888/32/97 podpis _____</p>
<p>Gmina: RADOMYSŁ WIELKI Obręb: PARTYNIA Nr działki: 895/29,880/3.</p>	<p>SKALA 1:2000 Zaktualizowana w terenie wg. stanu z dnia 1997-06-05</p>	

poz. 87 dz. 429/2 R IVa - 0.37 ha
 R IVb - 0.26 ha
 Ł IV - 0.03 ha
 0.66 ha

właściciel: Dziekan Zofia c. Jana i Anieli
 zam. Radomyśl Wielki
 ul. Armii Krajowej 50

poz. 268 dz. 429/1 - 0.88 ha
 właściciel: Olesiak Julia c. Józefa i Marii
 zam. Partynia 83
 KW 39937

poz. 143 dz. 430 - 1.03 ha
 właściciel: Kilian Władysław s. Józefa i Marii
 zam. Partynia 87

poz. 16 dz. 431 - 0.19 ha
 Urząd Miasta i Gminy Radomyśl Wielki (rowy)

poz. 17 dz. 426 - 6.58 ha
 Dyrekcja Okręgowa Dróg Publicznych
 Kraków ul. Mogilska 26
 KW 38722

ZAK. NR. 1 DO UCHWAŁY NR. XXVIII/192/97 RADY MIEJSKIEJ
 W RADOMYŚLU WIELKIM Z DNIA 97-12-11



MAPA SYTUACYJNA
 do celów projektowych

URZĄD WOJEWÓDZKI

TARNOWIE
 Wydział Geodezji i Kartografii
 WOJEW. CIŚNIEK DOKUMENTACJI
 GEODEZYJNO-KARTOGRAFICZNEJ
 w Tarnowie, plac w Dębicy

D. z. 1096/97
 ze zgodność z oryginałem
 nr ew. 3302-08-10/97
 dnia 23.06.1997
 podpis [Signature]

USŁUGI GEODEZYJNO-KARTOGRAFICZNE
 Edward Białogłowicz
 Wiewiórka 59 A, 39-209 Zasów
 tel. (014) 768-287
 Regon 850094158, NIP 872-101-46-57

ORIENTACJA

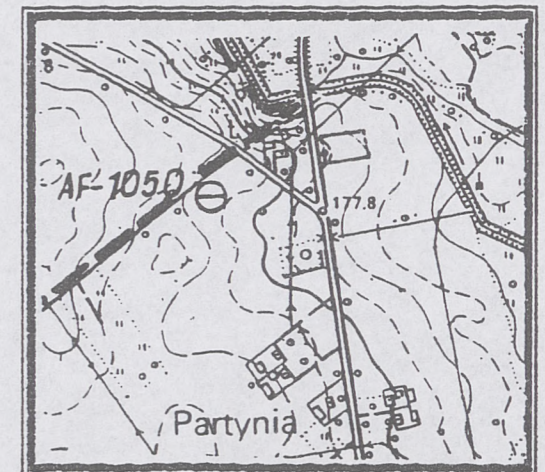

SKALA 1:10000

Nr.ark. mapy 164.234.08	MAPA SYTUACYJNA do celów projektowych	Wykonawca: EDWARD BIAŁOGŁOWICZ Wiewiórka 59 a 39-209 Zasów GEODETA UPRAWNICZNY na podstawie załw. z dn. 21.08.1985 r. Nr 1288 wydanego przez Główny Urząd Geodezji i Kartografii w Warszawie L. Rej. 18881 32 1 97 podpis <u>[Signature]</u>
Gmina: RADOMYŚL WIELKI Obręb: PARTYNIA Nr działki: 429/2	SKALA 1:2000 Zaktualizowana w terenie wg. stanu z dnia 1997-06-05	

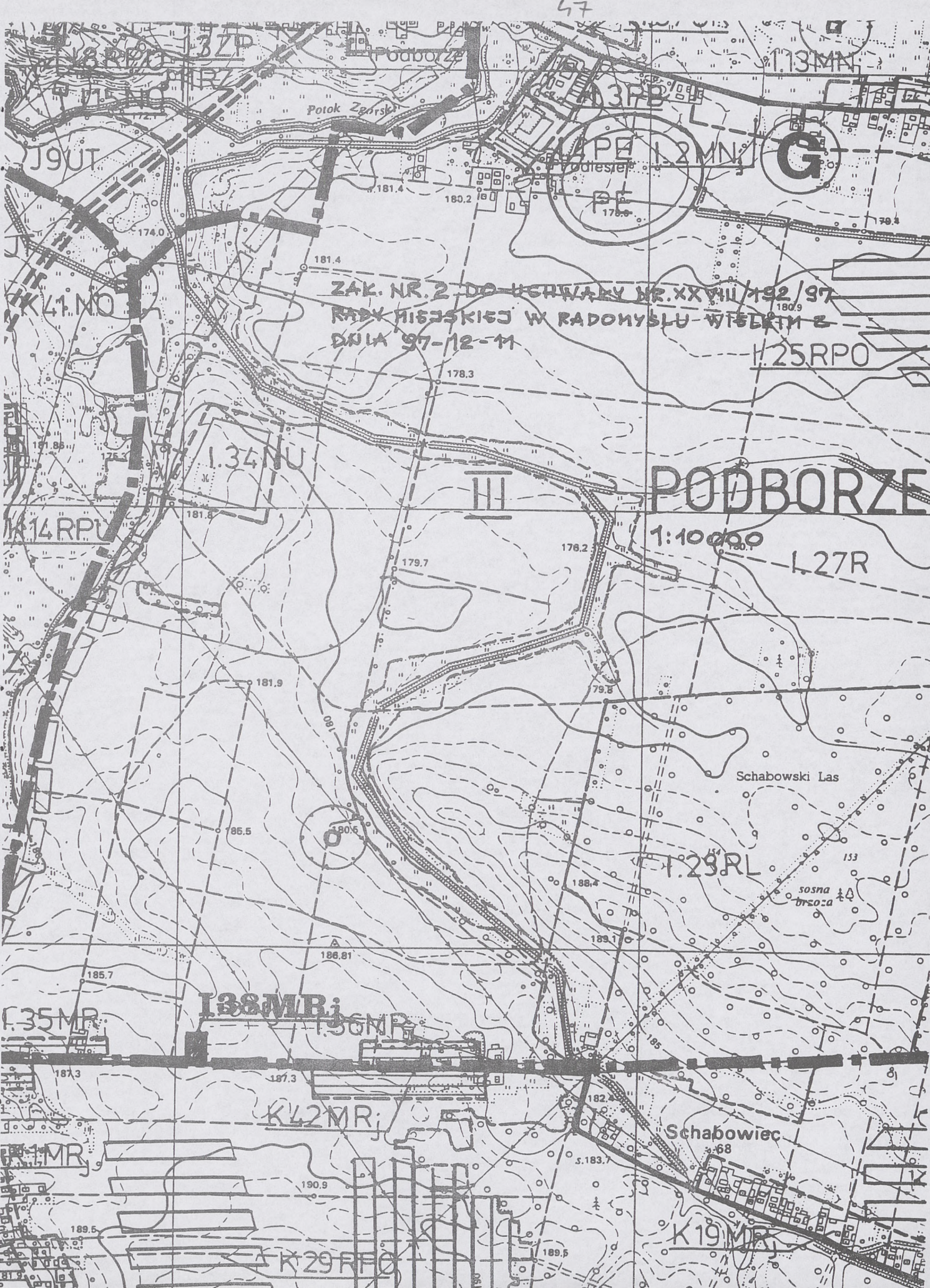

ZAK. NR. 2 DO UCHWAŁY NR. XXVIII/192/97
RADY MIEJSKIEJ W RADOMYSŁU WIELEKIM z
DNIA 97-12-11

PODBORZE

1:10000

Schabowski Las

I.25RL

Schabowiec

K19MRj

37P

J9UT

K41MO

K14RPV

I.35MRj

K1MRj

K29RPO

I.38MRj

I.36MRj

K42MRj

I.34NU

180.2

181.4

178.3

179.7

181.9

185.5

185.7

187.3

187.3

190.9

189.5

189.5

186.81

180.6

176.2

186.4

189.1

182.4

s.183.7

153

s.68

I.13MNj

I.25RPO

I.27R

Potok Zgorzki

Podlesie

G

sosna
brzoza

19.

**UCHWAŁA NR XXVIII/193/97
RADY MIEJSKIEJ W RADOMYŚLU WIELKIM**

z dnia 11 grudnia 1997 r.

**w sprawie uchwalenia zmiany miejscowego planu ogólnego
zagospodarowania przestrzennego miasta Radomyśl Wielki**

Działając na podstawie art. 18 ust. 2 pkt 5 ustawy z dnia 8 marca 1990 r. o samorządzie terytorialnym (Dz. U. z 1996 r. Nr 13, poz. 74 zm. Dz. U. Nr 58, poz. 261 Dz. U. Nr 106, poz. 496 i Nr 132, poz. 622 oraz z 1997 r. Nr 9, poz. 43, Nr 107, poz. 696, Nr 113, poz. 734 i Nr 123, poz. 775) oraz art. 26 i art. 28 ustawy z dnia 7 lipca 1994 r. o zagospodarowaniu przestrzennym (Dz. U. Nr 89, poz. 415 zm. z 1996 r. Nr 106, poz. 497, oraz z 1997 r. Nr 111, poz. 726) Rada Miejska w Radomyślu Wielkim uchwała, co następuje:

§ 1. W uchwale Nr XXX/188/94 Rady Miejskiej w Radomyślu Wielkim z dnia 29 marca 1994 r. w sprawie uchwalenia miejscowego planu ogólnego zagospodarowania przestrzennego miasta Radomyśl Wielki (Dz. Urz. Woj. Tarn. Nr 4, poz. 19) - wprowadza się następujące zmiany:

1/ w rysunku planu:

a/ w części terenu budownictwa mieszkaniowego o symbolu 111MRj wprowadza się teren działalności produkcyjno-usługowej z zakresu metalurgii o symbolu 116P/M,

b/ w części terenu zieleni niskiej o symbolu 83 ZN wprowadza się tereny budownictwa mieszkaniowego zagrodowego o symbolu 117MRj i 118 MRj,

c/ w części terenu usług handlowych i rzemiosła o symbolu 27UI wprowadza się teren budownictwa usługowo-mieszkaniowego o symbolu 119MU

2/ w tekście planu w części 1.2.9. „Ustalenia szczegółowe” po symbolu 115Rz dodaje się kolejne punkty o następującej treści:

a/ 116 P/M - Teren działalności produkcyjno-usługowej z zakresu metalurgii z wyłączeniem odlewnictwa, galwanizacji i anodowania. Uciążliwość działalności prowadzonej w obiektach oraz na obszarze terenu nie może wykraczać poza granice obszaru P/M.

Dopuszcza się:

budowę, rozbudowę oraz modernizację istniejącej zabudowy mieszkaniowej dla potrzeb własnych w części południowej działki, lokalizację tras i infrastruktury technicznej.

Zaopatrzenie w wodę z wodociągu miejskiego.

Odprowadzenie ścieków komunalnych z obiektów produkcyjnych na okres przejściowy do zbiornika wybieralnego i wywożenie do oczyszczalni ścieków, docelowo do kanalizacji miejskiej.

Teren objęty jest melioracją szczegółową. Realizacja inwestycji wymaga wyłączenia z produkcji rolniczej z tytułu melioracji szczegółowej.

b/ 117 MRj - Teren budownictwa mieszkaniowego zagrodowego i jednorodzinne.

Powierzchnia działki zabudowy jednorodzinnej wolnostojącej winna wynosić nie mniej niż 800 m².

Zaopatrzenie w wodę z wodociągu.

Odprowadzenie ścieków docelowo do oczyszczalni. Na okres przejściowy dopuszcza się odprowadzenie ścieków do zbiorników wybieralnych i wywożenie do oczyszczalni.

Architektura budynków winna nawiązywać do form tradycyjnych. Wysokość budynków do dwóch kondygnacji, z możliwością zagospodarowania przestrzeni dachowej. W przypadku podpiwniczania, wysokość tego podpiwniczania nie może przekraczać 1,5 m ponad poziom terenu.

c/ 118 MRJ - Teren budownictwa mieszkaniowego zagrodowego i jednorodzinne.

Ustalenia jak w 117 MRJ.

d/ 119 MU - Teren budownictwa usługowo-mieszkaniowego. Usługi podstawowe, nieuciążliwe.

Preferuje się obiekty o funkcji mieszanej (usługi na parterze lub w przyziemiu).

Zaopatrzenie w wodę z wodociągu.

Odprowadzenie ścieków docelowo do oczyszczalni. Na okres przejściowy dopuszcza się odprowadzenie ścieków do zbiorników wybieralnych i wywożenie do oczyszczalni.

Architektura budynków winna nawiązywać do form tradycyjnych. Wysokość budynków do dwóch kondygnacji, z możliwością zagospodarowania przestrzeni dachowej. W przypadku podpiwniczania, wysokość tego podpiwniczania nie może przekraczać 1,5 m ponad poziom terenu.

3/ Przy realizacji obiektów usługowych i produkcyjnych określonych w niniejszej uchwale w § 1 pkt 2 litera a i d ustala się, co następuje:

w przypadku występowania braków w wyposażeniu infrastruktury elektroenergetycznej, uniemożliwiających zasilanie w energię elektryczną nowo projektowanych obiektów, należy wydzielić część terenu działki własnej pod lokalizację niezbędnych urządzeń a w szczególności: stacji transformatorowych SN/nn, linii kablowych i napowietrznych.

§ 2. Opisane w § 1 pkt 1 lit. a - c zmiany obrazuje rysunek planu sporządzony w skali 1 : 2000 stanowiący załącznik Nr 1 do uchwały oznaczony cyframi I - III oraz mapy w skali 1 : 5 000 oznaczone lit. A - B stanowiące orientację dla w/wym. zmian jako załącznik nr 2 do uchwały.

§ 3. W przypadku zbycia nieruchomości ustala się jednorazową opłatę w wysokości 10% wzrostu wartości nieruchomości.

§ 4. Wykonanie uchwały powierza się Zarządowi Gminy w Radomyślu Wielkim.

§ 5.1. Uchwała podlega ogłoszeniu i wchodzi w życie po upływie 14 dni od daty jej publikacji w Dzienniku Urzędowym Województwa Tarnowskiego.

2. Uchwała podlega również ogłoszeniu na tablicy ogłoszeń, a ponadto informację o uchwaleniu planu podaje się do wiadomości w prasie lokalnej.

**PRZEWODNICZĄCY
RADY MIEJSKIEJ
Wiesław Augustyn**

poz.966 dz.1427 - 0.5539ha KW.15004
dz.1426 - 0.6937ha

właściciel: Grzech Kazimierz
zam. Radomyśl Wielki ul. 3-go Maja 24

poz.967 dz.1421 - 0.2934

właściciel: Grzech Roman
Grzech Teresa
zam. Radomyśl Wielki ul. 3-go Maja 26

poz.965 dz.1422 - 0.3220ha KW.20320

właściciel: Grzech Henryk
zam. Radomyśl Wielki ul. A. Krajowej 50

poz.978 dz.1428 - 1.9491ha

właściciel: Mleczek Wiktoria (m. sp)
zam. Radomyśl Wielki ul. 3-go Maja 28
użytkownik: Mleczek Franciszek
zam. Żarówka 63

poz.927 dz.1464 - 0.4132ha

Urząd Gminy Radomyśl Wielki

MAPA MIEJSZA
może służyć do celów projektowych

URZĄD WOJEWÓDZKI

TARNÓWIE

Wydział Geodezji i Gospodarki Gruntami
WOJEW. OŚRODEK IMPLEMENTACJI
GEODEZJI I KARTOGRAFII
w Tarnobrodzie, Filia w Dąbicy

D. Z. 1096/97

za zgodności z oryginałem

nr ew. 3366-03-26/97

dnia 23.06.1997

podpis

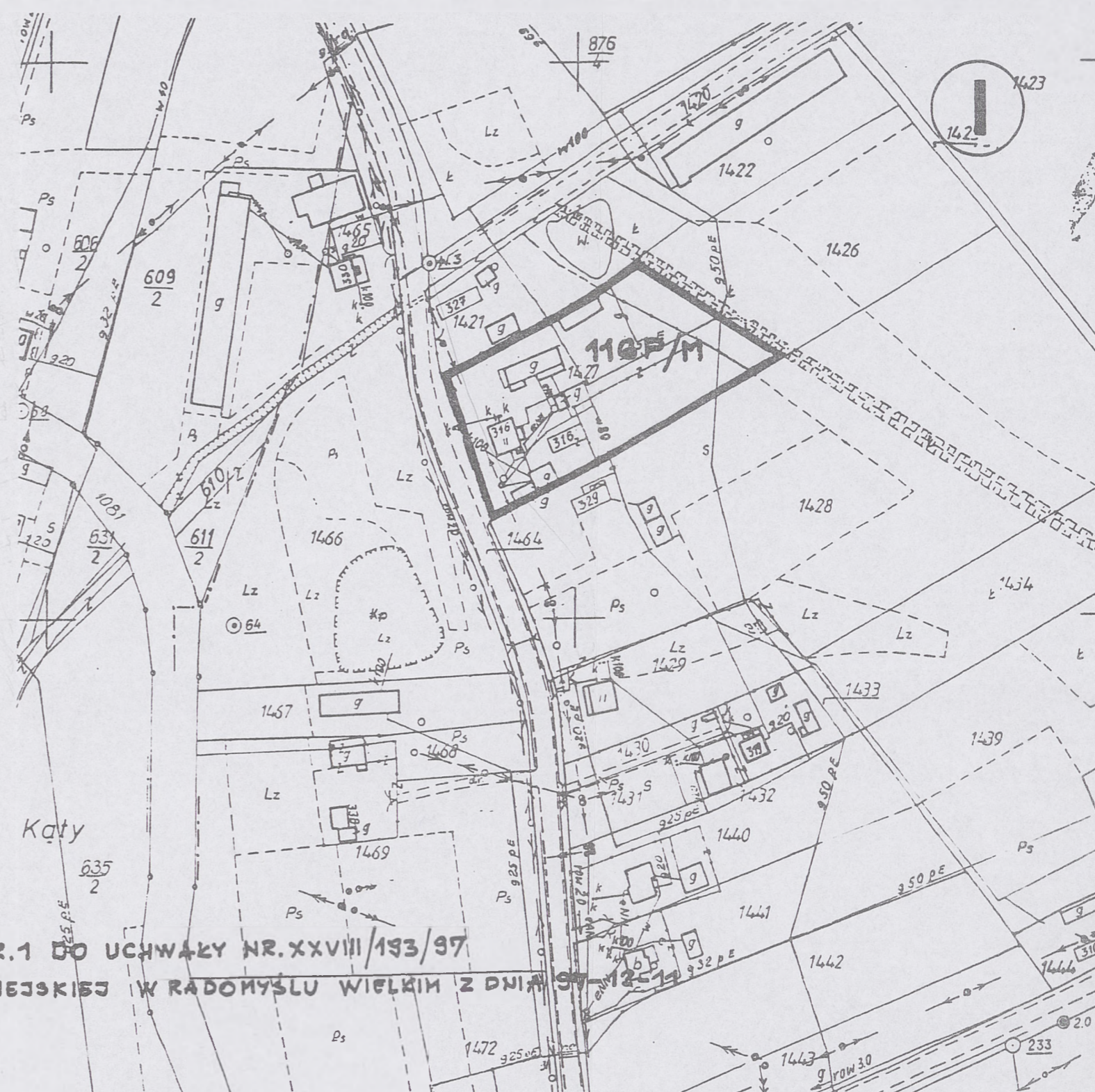

ZAK. NR.1 DO UCHWAŁY NR.XXVIII/193/97
RADY MIEJSKIEJ W RADOMYSŁU WIELKIM Z DNIA 27.12.97

USŁUGI GEODEZYJNO-KARTOGRAFICZNE
Edward Białogłowicz
Wiewiórka 59 A, 39-209 Zasów
tel. (014) 768-287
Regon 850094158. NIP 872-101-46-57

ORIENTACJA

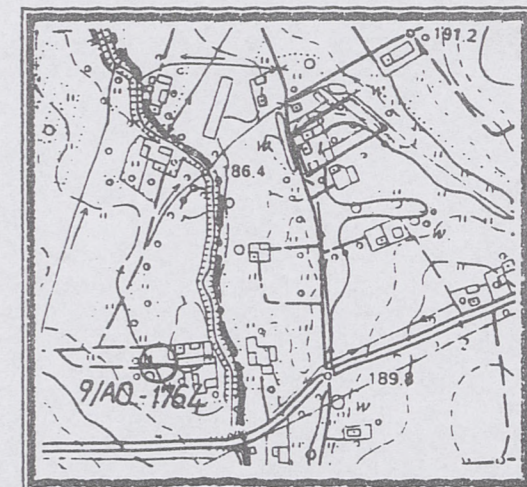

Nr.ark. mapy 164.412.03	MAPA SYTUACYJNA do celów projektowych	Wykonawca: EDWARD BIAŁOGŁOWICZ Wiewiórka 59 a 39-209 Zasów GEODETA UPRAWNIENY na podstawie załw. z dn. 21.08.1985r. Nr 1388 wydanego przez Główny Urząd Geodezji i Kartografii w Warszawie L. s. rob. 1888/32/97 podpis
Gmina: RADOMYSŁ WIELKI Obwód: RADOMYSŁ WIELKI Nr działki: 1427		
SKALA 1:2000		SKALA 1:10000
Zaktualizowana w terenie wg. stanu z dnia 1997-06-05		

A

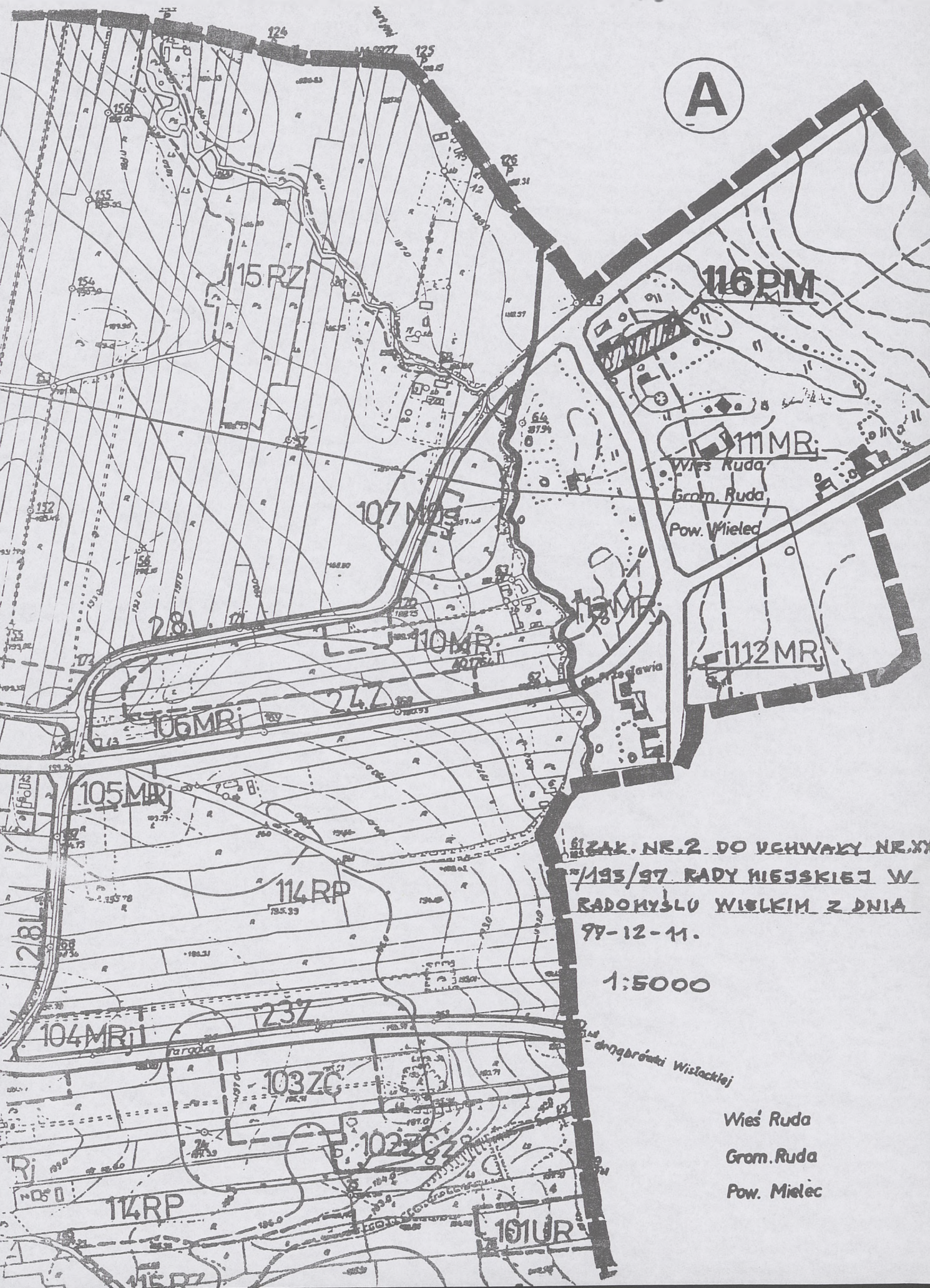

61 ZAK. NR. 2 DO UCHWAŁY NR. XX
/193/97 RADY MIEJSKIEJ W
RADOMYŚLU WIELKIM Z DNIA
97-12-11.

1:5000

droga woj. wiedeńska

Wies' Ruda
Grom. Ruda
Pow. Mielec

poz. 254 dz. 476 - 0.1756 KW 53081
właściciel: Wolanin Teresa
zam. Radomyśl Wielki ul. Targowa 19

poz. 659 dz. 475/1 - 0.0946 KW 38745
właściciel: Składzien Elżbieta
zam. Mielec ul. Bajana 2/10

poz. 502 dz. 474 - 0.3508
właściciel: Witkowski Augustyn
zam. Radomyśl Wielki ul. Targowa 31

poz. 113 dz. 486 - 0.1541 KW 12631
właściciel: Mienie Komunalne Gminy Radomyśl Wielki

MAPA NINIEJSZA
może służyć do celów projektowych

**URZĄD GOSPODARSTWA
W TARNOWIE**
Wydział Geodezji i Kartografii
WOJEW. OS. WYK. I INSTRUMENTACJI
GEODEZYJNO-KARTOGRAFICZNEJ
w Tarnowie, pl. w Dąbicy

D. z. 1096/97
ze zgodność z oryginałem
nr ew. 3302-23-19/97
dnia 23.06.1997

podpis _____

ZALĄCZNIK NR.1 DO UCHWAŁY NR XXVIII/195/97
RADY MIEJSKIEJ W RADOMYŚLU WIELKIM Z DNIA 97-02-11.

USŁUGI GEODEZYJNO-KARTOGRAFICZNE
Edward Białogłowicz
Wiewiórka 59 A, 39-209 Zasów
tel. (014) 768-287
Regon 850094158, NIP 872-101-46-57

ORIENTACJA

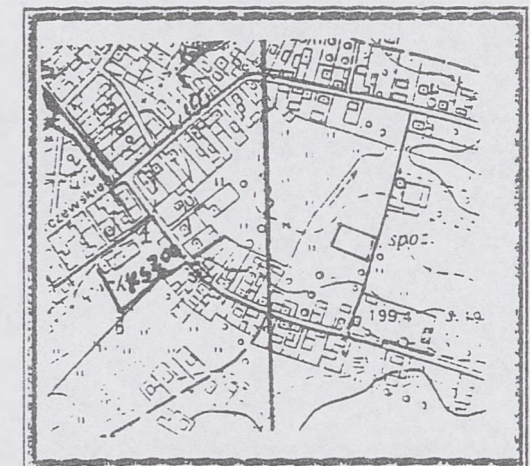

Nr.ark. mapy 164.412.03	MAPA SYTUACYJNA do celów projektowych	Wykonawca: EDWARD BIAŁOGŁOWICZ Wiewiórka 59 a 39-209 Zasów GEODETA UPRAWNIENY na podstawie zaów. z dn. 21. 08. 1985 r. Nr 1888 wydanego przez Główny Urząd Geodezji i Kartografii w Warszawie L. m. rob. 1888/32/97 podpis _____
Gmina: RADOMYŚL WIELKI Obręb: RADOMYŚL WIELKI Nr działki : 476		

SKALA 1:10000

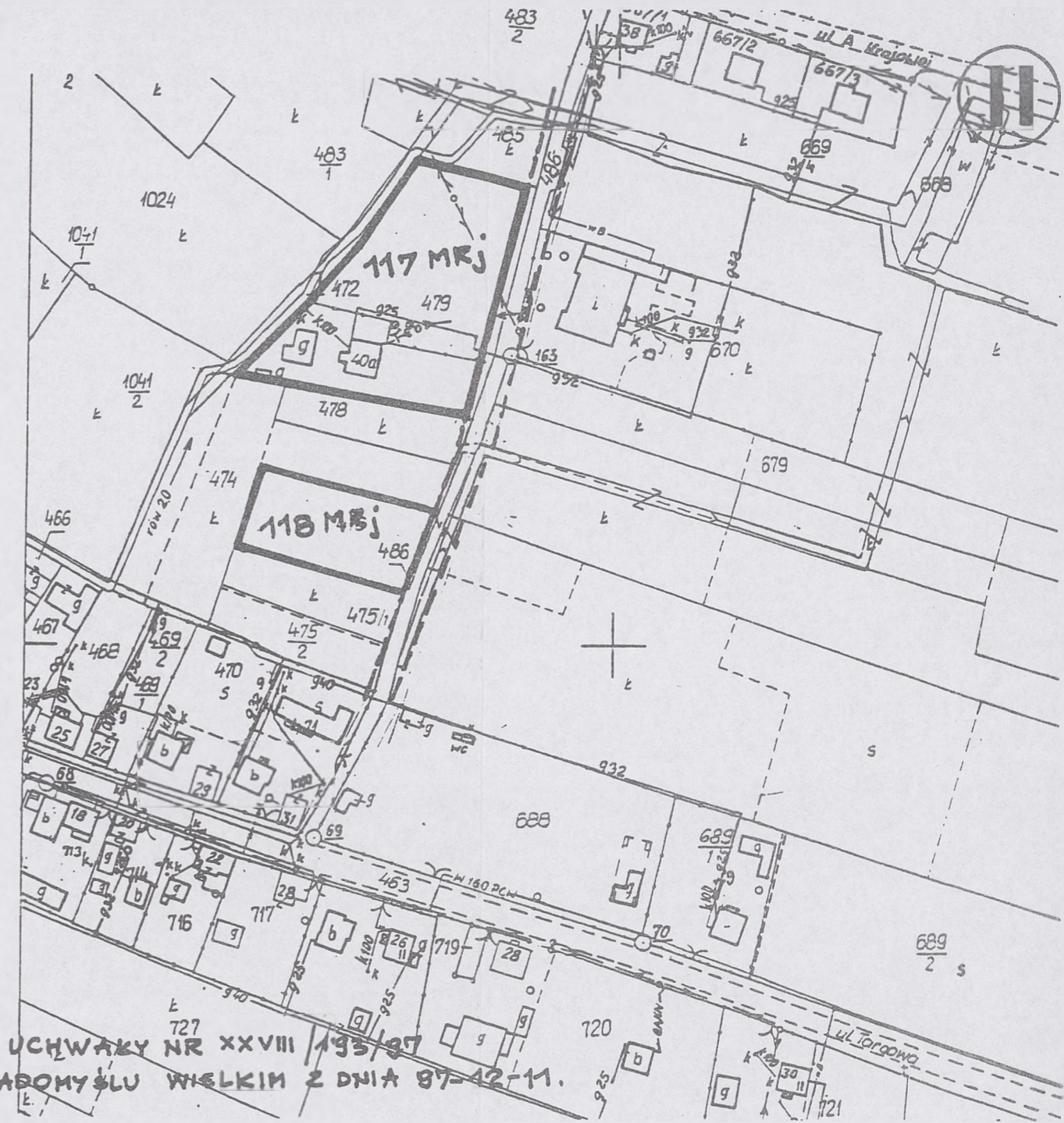

poz.79 dz.343/4 - 0.0835
 dz.343/5 - 0.0088
 dz.343/6 - 0.0879
 dz.343/7 - 0.1304
 dz.343/11 - 0.1020

właściciel: Mienie Komunalne Gminy Radomyśl Wielki
 KW.22774

poz.694 dz.346/9 - 0.3082 KW.49324
 właściciel: Masłyk Piotr
 zam. Radomyśl Wielki ul. Piłsudskiego 31

poz.914 dz.343/3 - 0.0877
 właściciel: Cnota Władysław
 zam. Dąbrówka Wisłocka 45

poz.910 dz.343/8 - 0.0959
 właściciel: Sito Bogusław
 Sito Irena
 zam. Radomyśl Wielki ul. Kochanowskiego 17

poz.333 dz.336/13 - 0.7190
 właściciel: Idzik Teresa
 zam. Radomyśl Wielki ul. Nowal

poz.921 dz.1267 - 0.0468 KW.22672
 właściciel: Kapustka Wiesław 445/1000cz.
 Kapustka Krystyna
 zam. Radomyśl Wielki ul. Broniewskiego 1/1

Szpakowski Bogusław 455/1000cz.
 Szpakowska Helena
 zam. Radomyśl Wielki ul. Broniewskiego 1/2

MAPA SYTUACYJNA
 DO CELÓW PROJEKTOWYCH

URZĄD GOSPODARSTWA
 W TARNOWIE

Wydział Geodezji i Kartografii
 WODNIKOWA 10
 GEODETA UPRAWNIENY
 w Tarnowie, Plac Wolności 1

D. z. 1096/97

nr ew. 3366-02-88/97

dnia 23.06.1997

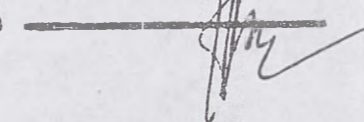
podpis 



ZAK. NR.1 DO UCHWAŁY NR. XXVIII/193/97
 RADY MIEJSKIEJ W RADOMYSŁU WIELKIM
 Z DNIA 97-12-11

USŁUGI GEODEZYJNO-KARTOGRAFICZNE
 Edward Białogłowicz
 Wiewiórka 59 A, 39-209 Zasów
 tel. (014) 768-287
 Regon 850094158, NIP 872-101-46-57

Nr.ark. mapy 164.412.02
 Gmina: RADOMYSŁ WIELKI
 Obręb: RADOMYSŁ WIELKI
 Nr działki : 343/4,343/6,343/7

MAPA SYTUACYJNA
 do celów projektowych
 SKALA 1:2000
 Zaktualizowana w terenie wg. stanu z dnia 1997-06-05

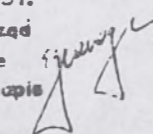
Wykonawca:
 EDWARD BIAŁOGŁOWICZ
 Wiewiórka 59 a 39-209 Zasów
 GEODETA UPRAWNIENY
 na podstawie zaśw. z dn. 21.08.1985r.
 Nr 1388 wydanego przez Główny Urząd
 Geodezji i Kartografii w Warszawie
 L. m. rob. 1888/32/97 podpis 

SKALA 1:10000



ZAL. NR. 2 DO UCHWAŁY NR. XXVII/455
791 KEDY WIEJSKIEJ W RADOMYSŁU
WIELKIM Z DNIA 97-12-11

1:5000

do Tarnowa

Wydawca: Wojewoda Tarnowski
Redakcja: Biuro Prawne w Wydziale Organizacji i Nadzoru
Urzędu Wojewódzkiego w Tarnowie, Aleja Solidarności 5-9,
tel. 21-76-41 do 46 wewn. 269
Redaktor Naczelny: Alicja Krakowska-Musiał

Tłoczono z polecenia Wojewody Tarnowskiego z dnia 4 lutego 1998 r.
w Zakładzie Obsługi Urzędu Wojewódzkiego zam. 200 szt.
