



DZIENNIK URZĘDOWY WOJEWÓDZTWA TARNOBRZESKIEGO

Tarnobrzeg, dnia 30 września 1997 r.

ISSN 0239 – 8389

Nr 17

Poz:

Treść:

ROZPORZĄDZENIE WOJEWODY TARNOBRZESKIEGO

218 – Nr 11 Wojewody Tarnobrzeskiego z dnia 23 września 1997 roku uchylające rozporządzenie w sprawie zwalczania wścieklizny u zwierząt 1037

ZARZĄDZENIE WOJEWODY TARNOBRZESKIEGO

219 – Nr 45 Wojewody Tarnobrzeskiego z dnia 30 czerwca 1997 roku w sprawie ustalenia statutu Kuratorium Oświaty w Tarnobrzegu 1037

POROZUMIENIA

220 – zawarte w dniu 25 sierpnia 1997 roku pomiędzy Wojewodą Tarnobrzeskim, a Radą Gminy w Potoku Wielkim, w sprawie ustalenia wzajemnych obowiązków, w związku z udzieleniem dotacji celowej na pokrycie części kosztów związanych z przygotowaniem terenów przeznaczonych na cele budownictwa mieszkaniowego 1067

UCHWAŁY RAD GMIN

221 – Nr XLII/296/97 Rady Miasta Tarnobrzega z dnia 3 września 1997 roku w sprawie stwierdzenia wygaśnięcia i obsadzenia mandatu radnego 1069

222 – Nr XXVII/181/97 Rady Gminy w Klimontowie z dnia 25 września 1997 roku w sprawie zmian w Statucie Gminy Klimontów 1069

223 – Nr XXXIII/261/97 Rady Miejskiej w Połańcu z dnia 26 września 1997 roku w sprawie zmiany Uchwały Rady Miejskiej Nr XVI/131/96 z dnia 17 lutego 1996 roku w sprawie uchwalenia Statutu Miasta i Gminy Połaniec (tekst jednolity: Uchwała Nr XXII/165/96 Rady Miejskiej w Połańcu z dnia 1 października 1996 roku w sprawie uchwalenia tekstu jednolitego Statutu Miasta i Gminy Połaniec z późn. zm. w Uchwale Nr XXIV/210/96 1070

OBWIESZCZENIE KIEROWNIKA URZĘDU REJONOWEGO W TARNOBRZEGU

224 – z dnia 28 maja 1997 roku o zatwierdzeniu projektu operatu opisowo-kartograficznego ewidencji gruntów i budynków dla obrębu Miasta Tarnobrzeg Gmina Tarnobrzeg 1070

POZ. 218

ROZPORZĄDZENIE NR 11

Wojewody Tarnobrzeskiego

z dnia 23 września 1997 r.

uchylające rozporządzenie w sprawie zwalczania wścieklizny u zwierząt

Na podstawie art. 26 lit. o rozporządzenia Prezydenta Rzeczypospolitej z dnia 22.08.1927 r. o zwalczaniu zaraźliwych chorób zwierzęcych (Dz. U. Nr 77 poz. 673, Nr 114 poz. 975, 1928 r. Nr 26 poz. 229, 1932 r. Nr 26 poz. 229, Nr 60 poz. 573, Nr 67 poz. 622, 1934 r. Nr 110 poz. 976, 1938 r. Nr 27 poz. 245, 1948 r. Nr 49 poz. 373, 1951 r. Nr 1 poz. 4, 1975 r. Nr 17 poz. 94, 1990 r. Nr 34 poz. 198, 1995 r. Nr 141 poz. 692, 1996 r. Nr 156 poz. 773) w związku z § 339 rozporządzenia Ministra Rolnictwa z dnia 9.01.1928 w sprawie wykonania rozporządzenia o zwalczaniu zaraźliwych chorób zwierzęcych (Dz. U. Nr 19 poz. 167, sprostowanie 1928 r. Nr 76 poz. 686, zm. 1933 r. Nr 7 poz. 45, Nr 58 poz. 435, 1926 r. Nr 50 poz. 360, 1948 r. Nr 32 poz. 217, 1950 r. Nr 2 poz. 15, 1959 r. Nr 34 poz. 208)

zarządzam, co następuje:

§ 1

Uznają tereny miejscowości Grębów z przysiółkami, Zabrmie Górne i Krawce w gminie Grębów za wolne od wścieklizny zwierząt.

§ 2

Traci moc rozporządzenie Nr 7 Wojewody Tarnobrzeskiego z dnia 17 kwietnia 1997 r. w sprawie zwalczania wścieklizny u zwierząt.

§ 3

Rozporządzenie wchodzi w życie z dniem ogłoszenia poprzez rozplakatowanie w formie obwieszczeń na terenie gminy Grębów i podlega opublikowaniu w Dzienniku Urzędowym Województwa Tarnobrzeskiego.

WOJEWODA
Paweł Stawowy

POZ. 219

ZARZĄDZENIE NR 45

Wojewody Tarnobrzeskiego

z dnia 30 czerwca 1997 r.

w sprawie ustalenia statutu Kuratorium Oświaty w Tarnobrzegu

Na podstawie § 3 rozporządzenia Ministra Edukacji Narodowej z dnia 12 lutego 1997 roku w sprawie organizacji kuratorium

oświaty (Dz. U. Nr 18, poz. 100)

zarządza się, co następuje:

§ 1

Ustala się statut Kuratorium Oświaty w Tarnobrzegu, stanowiący załącznik do niniejszego Zarządzenia.

§ 2

Traci moc zarządzenie Nr KO.I 02114/95 Kuratora Oświaty w Tarnobrzegu z dnia 1 marca 1995 roku w sprawie statutu Kuratorium Oświaty w Tarnobrzegu.

§ 3

Wykonanie Zarządzenia powierza się Kuratorowi Oświaty w

Tarnobrzegu Wicekuratorowi Oświaty w Tarnobrzegu, Dyrektorom Wydziałów Kuratorium Oświaty w Tarnobrzegu i Kierownikom Oddziałów Zamiejscowych Kuratorium Oświaty w Tarnobrzegu.

§ 4

Zarządzenie wchodzi w życie z dniem 1.07.1997 r. i podlega ogłoszeniu w Dzienniku Urzędowym Województwa Tarnobrzęskiego.

WOJEWODA
Paweł Stawowy

ZAŁĄCZNIK NR 1
do Zarządzenia Nr 45
Wojewody Tarnobrzęskiego
z dnia 30 czerwiec 1997 r.

§ 4

1. W skład Kuratorium wchodzi następujące komórki organizacyjne:
 - 1) Wydział KADR I ORGANIZACJI (KO.I.),
 - 2) Wydział WYCHOWANIA PRZEDSZKOLNEGO I KSZTAŁCENIA PODSTAWOWEGO (KO.II.), w skład którego wchodzi:
 - a) Oddział Zamiejscowy w Sandomierzu (OZK.I.),
 - b) Oddział Zamiejscowy w Stalowej Woli (OZK.II.),
 - c) Oddział Zamiejscowy w Staszowie (OZK.III.),
 - d) Oddział Zamiejscowy w Janowie Lubelskim (OZK.IV.),
 - e) Oddział Zamiejscowy w Opatowie (OZK.V.).
 - 3) Wydział KSZTAŁCENIA PONADPODSTAWOWEGO (KO.III.),
 - 4) Wydział OPIEKI, WYCHOWANIA I KSZTAŁCENIA SPECJALNEGO (KO.IV.),
 - 5) Wydział EKONOMICZNY (KO.V.),
 - 6) Samodzielne stanowisko ds. spraw obronnych (KO.VI.),
 - 7) Starszy wizytator ds. koordynacji i nadzoru nad przestrzeganiem praw ucznia oraz praw dziecka w szkołach i placówkach województwa (KO.RU.),
 - 8) Radca prawny (KO.Rp.),
 - 9) Główny księgowy (KO.V.KG.).

STATUT KURATORIUM OŚWIATY W TARNOBRZEGU

Rozdział I

POSTANOWIENIA OGÓLNE

1. Kuratorium Oświaty w Tarnobrzegu zwane dalej „Kuratorium”, jest państwową jednostką budżetową, rządowej administracji ogólnej w Tarnobrzegu, jako wyodrębniona jednostka organizacyjna.
2. Siedzibą Kuratorium jest miasto Tarnobrzeg, ul. św. Barbary 12.

Rozdział II

ZADANIA KURATORIUM

§ 2

1. „Kuratorium” jest aparatem pomocniczym Kuratora Oświaty, zwanego dalej „Kuratorem”.
2. Kuratorium realizuje w szczególności zadania:
 - 1) wynikające ze sprawowania przez Kuratora nadzoru pedagogicznego, według zasad określonych w ustawie z dnia 7 września 1991 roku o systemie oświaty (Dz. U. z 1996 r. Nr 67, poz. 329, Nr 106, poz. 496 i z 1997 r. Nr 28, poz. 153), zwanej dalej ustawą, oraz w oparciu o przepisy wykonawcze, wydane na jej podstawie,
 - 2) wynikające z pełnienia przez Kuratora funkcji organu prowadzącego dla szkół i placówek zakładów kształcenia nauczycieli oraz placówek doskonalenia nauczycieli w województwie, o których mowa w załączniku Nr 1 do Statutu,
 - 3) wynikające z nadzoru nad działalnością innych szkół i placówek na terenie województwa należącego do kompetencji Wojewody Tarnobrzęskiego, które mogą być powierzone Kuratorowi przez Wojewodę Tarnobrzęskiego, w trybie określonym odrębnymi przepisami,
 - 4) w zakresie organizowania doskonalenia zawodowego nauczycieli, określone w art. 31 pkt. 4 ustawy.

Rozdział III

ORGANIZACJA KURATORIUM

§ 3

1. Pracą Kuratorium kieruje Kurator przy pomocy Wicekuratora Oświaty, zwanego dalej „Wicekuratorem”, dyrektorów wydziałów Kuratorium i samodzielnych stanowisk.
2. Kuratora oświaty powołuje i odwołuje Wojewoda w porozumieniu z Ministrem Edukacji i Narodowej.
3. Wicekuratora powołuje i odwołuje Wojewoda na wniosek Kuratora Oświaty.
4. Wicekurator wykonuje swoje zadania w zakresie określonym przez Kuratora.
5. W przypadku, gdy Kurator nie może pełnić obowiązków służbowych, zakres zastępstwa przez Wicekuratora rozciąga się na wszystkie zadania i kompetencje Kuratora.

Rozdział IV

ZAKRESY DZIAŁANIA KOMÓREK ORGANIZACYJNYCH

§ 5

Wydziały, w ramach swojego zakresu działania, realizują zadania, określone przepisami zawartymi w ustawach szczególnych i aktach wydanych w celu wykonania ustaw.

§ 6

1. Wydziały obowiązane są, do wzajemnej współpracy, przy wykonywaniu zadań Kuratora, jako całości.
2. Kurator zabezpieczając realizację zadań złożonych - wyznacza koordynatora lub wydział wiodący.
3. Wydziałem wiodącym - koordynatorem, jest wydział, którego zakres działania obejmuje główne zagadnienia lub przeważającą część zadań, występujących w przedmiotowej sprawie.

§ 7

1. Wydziały, oddziały, każdy w zakresie ustalonym niniejszym statutem, podejmują działania i prowadzą sprawy związane z realizacją zadań i kompetencji Kuratora oraz zapewniają realizację innych spraw określonych przepisami szczególnymi dotyczących zwłaszcza:
 - 1) opracowywania analiz, opinii, informacji dla potrzeb własnych, naczelnych i wojewódzkich organów władzy i administracji państwowej,
 - 2) inicjowania i opracowywania projektów aktów prawnych wydawanych przez Wojewodę lub Kuratora, decyzji, umów, porozumień oraz udział w ich opiniowaniu i uzgadnianiu,
 - 3) prowadzenia spraw wynikających z nadzoru Kuratora nad działalnością szkół i placówek,
 - 4) współdziałania z organami i jednostkami państwowymi, samorządowymi, organizacjami związkowymi, społecznymi i instytucjami w realizacji zadań statutowych,

- 5) załatwiania skarg i wniosków oraz przyjmowania obywateli w tych sprawach,
- 6) podejmowania przedsięwzięć w celu ochrony tajemnicy państwowej i służbowej.

§ 8

1. Do zadań WYDZIAŁU KADR I ORGANIZACJI należy:

- 1) prowadzenie spraw wynikających ze stosunku pracy dyrektorów szkół i placówek prowadzonych przez Kuratora oraz spraw kadrowych pracowników Kuratorium organizowanie konkursów na dyrektorów szkół i placówek prowadzonych przez Kuratora, udzielanie instruktażu i nadzorowanie spraw kadrowych prowadzonych przez dyrektorów szkół i placówek,
 - 2) prowadzenie obsługi Komisji Dyscyplinarnej dla Nauczycieli przy Wojewodzie Tarnobrzeskim,
 - 3) prowadzenie spraw odznaczeń państwowych i resortowych dla wszystkich pracowników oświaty oraz nagród Ministra Edukacji Narodowej i Kuratora Oświaty dla nauczycieli,
 - 4) współdziałanie ze związkami zawodowymi zrzeszającymi nauczycieli i pozostałych pracowników oświaty w zakresie ustalonym ustawą o związkach zawodowych i porozumieniami,
 - 5) opracowywanie projektów planów pracy Kuratorium, informacji, ocen i analiz dotyczących polityki kadrowej w województwie, oraz ewidencji kadr nauczycielskich,
 - 6) ewidencjonowanie skarg, wniosków i listów obywateli oraz nadzorowanie trybu i terminu ich załatwiania,
 - 7) współpraca z wyższymi uczelniami w zakresie rekrutacji na studia,
 - 8) wykonywanie zadań organu prowadzącego w stosunku do zakładów kształcenia nauczycieli prowadzonych przez Kuratora,
 - 9) sprawowanie nadzoru pedagogicznego nad działalnością szkół i placówek w województwie w zakresie zgodności zatrudniania nauczycieli z wymaganymi kwalifikacjami oraz koordynowanie wykonywania nadzoru pedagogicznego w tym zakresie przez pracowników nadzoru,
 - 10) koordynowanie prac związanych z doskonaleniem i dokształcaniem nauczycieli oraz kadry kierowniczej szkół i placówek,
 - 11) prowadzenie spraw związanych z powierzaniem nauczycielom zadań doradców metodycznych,
 - 12) rozpatrywanie i załatwianie skarg z zakresu działania Wydziału,
 - 13) prowadzenie archiwum zakładowego,
 - 14) prowadzenie obsługi sekretariatu i centrali telefonicznej Kuratorium,
 - 15) prowadzenie spraw związanych z dyscypliną pracy pracowników Kuratorium,
 - 16) prowadzenie „banku informacji” o wolnych miejscach pracy dla nauczycieli w województwie,
 - 17) Prowadzenie spraw związanych z nostryfikacją świadectw i dyplomów
 - 18) Koordynowanie i prowadzenie spraw związanych z dopłatą do chesnego dla studiujących nauczycieli.
 - 19) sprawowanie nadzoru pedagogicznego nad Biblioteką Pedagogiczną w Tarnobrzegu,
2. Wydział KADR I ORGANIZACJI prowadzi rejestr:
- a) skarg i wniosków obywateli,
 - b) aktów normatywnych wydanych przez wojewodę i Kuratora,
 - c) dokonanych nostryfikacji świadectw i dyplomów osób powracających z zagranicy,
 - d) szkół niepublicznych,
 - e) niepublicznych placówek oświatowo-wychowawczych,
 - f) dokonywanych ocen dyrektorów szkół i placówek,
 - g) korespondencji wpływającej do Kuratorium (sekretariat),
 - h) kontroli zewnętrznej Kuratorium,
 - i) dokumentów znajdujących się w archiwum zakładowym,
 - j) delegacji służbowych.

§ 9

1. Do zadań WYDZIAŁU WYCHOWANIA PRZEDSZKOLNEGO I KSZTAŁCENIA PODSTAWOWEGO należy:
 - 1) realizacja polityki Państwa w zakresie wychowania przedszkolnego i kształcenia podstawowego,
 - 2) sprawowanie nadzoru pedagogicznego nad publicznymi i niepublicznymi przedszkolami i szkołami podstawowymi,
 - 3) udział w tworzeniu sieci szkół podstawowych i współdziałanie w tym zakresie z gminami,
 - 4) nadzorowanie realizacji zadań w zakresie spełniania i egzekwowania obowiązku szkolnego,
 - 5) współdziałanie z organami samorządu terytorialnego, społecznymi organami szkół w zakresie kształcenia oraz poprawy stanu bazy oświatowej,
 - 6) koordynowanie działań i nadzorowanie przebiegu konkursów przedmiotowych w szkołach podstawowych,
 - 7) współuczestniczenie w opiniowaniu arkuszy organizacyjnych szkół podstawowych i przedszkoli w województwie,
 - 8) opracowywanie analiz, opinii, informacji na potrzeby Kuratorium, MEN, Wojewody, Sejmiku Samorządowego i organów samorządu terytorialnego,
 - 9) przygotowywanie projektów zarządzeń, decyzji Kuratora w sprawach właściwych dla Wydziału,
 - 10) rozpatrywanie i załatwianie skarg z zakresu działania Wydziału,
 - 11) koordynowanie prac z zakresu wychowania komunikacyjnego w szkołach podstawowych,
 - 12) wykonywanie nadzoru pedagogicznego nad działalnością szkół i placówek, w województwie w zakresie edukacji informatycznej oraz koordynowanie wykonania nadzoru pedagogicznego w tym zakresie przez pracowników nadzoru,
 - 13) współdziałanie z Ośrodkiem Doskonalenia Pedagogicznego w Tarnobrzegu w zakresie:
 - a) prowadzenie badań wyników nauczania,
 - b) wprowadzania nowatorstwa pedagogicznego,
 - c) realizowania doradztwa metodycznego,
 - d) organizacji i przebiegu szkolnych konkursów przedmiotowych.
 - 14) legalizacją świadectw szkół podstawowych, do obrotu prawnego z zagranicą,
 - 15) koordynowanie spraw związanych z wymianą zagraniczną uczniów szkół podstawowych.
2. Wydział WYCHOWANIA PRZEDSZKOLNEGO I KSZTAŁCENIA PODSTAWOWEGO prowadzi rejestr:
 - a) dokonanych legalizacji świadectw ze szkół podstawowych województwa do obrotu prawnego z zagranicą.
3. Do zadań ODDZIAŁÓW ZAMIEJSCOWYCH należy:
 - 1) sprawowanie nadzoru pedagogicznego nad szkołami podstawowymi i przedszkolami w rejonie swojego działania, a w szczególności:
 - a) prowadzenie wizytacji szkół i przedszkoli,
 - b) dokonywanie analizy i oceny pracy w/w placówek nadzorowanych przez oddział (wspólnie z organem prowadzącym),
 - c) rozpatrywanie spraw związanych z ocenianiem, klasyfikowaniem i promowaniem uczniów w nadzorowanych szkołach,
 - d) udział w plenarnych posiedzeniach rad pedagogicznych w/w placówek,
 - e) prowadzenie hospitacji zajęć prowadzonych przez dyrektorów nadzorowanych szkół i przedszkoli,
 - f) organizowanie narad z dyrektorami w/w placówek,
 - g) prowadzenie badań wyników nauczania w szkołach podstawowych nadzorowanych przez oddział.
 - 2) współuczestniczenie w opiniowaniu arkuszy organizacyjnych szkół podstawowych i przedszkoli nadzorowanych przez oddział,
 - 3) sprawowanie nadzoru nad prawidłową interpretacją i realizacją przez dyrektorów w/w placówek ustaw dotyczących oświaty, rozporządzeń i zarządzeń MEN, aktów normatyw-

nych i decyzji Kuratora oraz wdrażanie przepisów dotyczących organizacji działalności dydaktycznej,

- 1) nadzorowanie organizacji i przebiegu szkolnych konkursów przedmiotowych.
- 2) dokonywanie analiz i opracowań dotyczących pracy szkół podstawowych i przedszkoli nadzorowanych przez oddział,
- 3) współdziałanie z gminami.

§ 10

1. Do zadań WYDZIAŁU KSZTAŁCENIA PONADPODSTAWOWEGO należy:

- 1) realizacja polityki oświatowej Państwa w zakresie kształcenia ogólnego, zawodowego i ustawicznego w województwie,
- 2) sprawowanie nadzoru pedagogicznego nad publicznymi i niepublicznymi szkołami ponadpodstawowymi, placówkami prowadzącymi kształcenie ustawiczne, podstawowym studium zawodowym w województwie, Ośrodkiem Doskonalenia Pedagogicznego w Tarnobrzegu
- 3) sprawowanie nadzoru pedagogicznego w zakresie przedmiotów ogólnokształcących nad szkołami prowadzonymi przez Ministrów: Kultury i Sztuki, Rolnictwa i Gospodarki Żywnościowej, Zdrowia i Opieki Społecznej,
- 4) współdziałanie z organami samorządu terytorialnego, urzędami pracy w województwie, społecznymi organami szkół, w zakresie realizacji zadań statutowych Wydziału,
- 5) koordynowanie działań Kuratora w zakresie bhp w szkołach i placówkach prowadzonych przez Kuratora,
- 6) organizowanie i nadzorowanie egzaminów dojrzałości w szkołach ponadpodstawowych w województwie,
- 7) koordynowanie działań w zakresie turniejów i olimpiad przedmiotowych, nadzorowanie ich przebiegu w szkołach ponadpodstawowych,
- 8) organizowanie i nadzorowanie egzaminów wstępnych do szkół ponadpodstawowych w województwie,
- 9) nadzorowanie egzaminów eksternistycznych i kwalifikacyjnych w zawodzie,
- 10) projektowanie sieci i opracowywanie zadań rzeczowych dla szkół ponadpodstawowych, zgodnie z potrzebami województwa, współpraca w tym zakresie z Wojewódzkim Urzędem Pracy w Tarnobrzegu,
- 11) zatwierdzanie arkuszy organizacyjnych szkół ponadpodstawowych prowadzonych przez Kuratora,
- 12) rozpatrywanie i załatwianie skarg z zakresu działania Wydziału,
- 13) koordynowanie spraw związanych z wymianą zagraniczną młodzieży szkół ponadpodstawowych,
- 14) współpraca z wyższymi uczelniami w zakresie naboru uczniów na I rok studiów,
- 15) koordynowanie współdziałania szkół zawodowych z zakładami pracy w zakresie szkolenia praktycznego uczniów,
- 16) organizowanie i nadzorowanie ośrodków doskonalenia zawodowego młodocianych z oddziałów wielozawodowych,
- 17) współdziałanie z Ośrodkiem Doskonalenia Pedagogicznego w Tarnobrzegu w zakresie:
 - a) organizowania przebiegu egzaminów wstępnych i dojrzałości w szkołach w województwie,
 - b) opracowywania testów i przeprowadzania badania wyników nauczania w szkołach ponadpodstawowych w województwie,
 - c) wprowadzania nowatorstwa pedagogicznego i doradztwa metodycznego,
 - d) organizacji i przebiegu turniejów i olimpiad przedmiotowych.
- 18) wykonywanie nadzoru pedagogicznego nad działalnością szkół i placówek w województwie w zakresie praktycznej nauki zawodu oraz koordynowanie wykonywania nadzoru pedagogicznego w tym zakresie przez pracowników nadzoru.
- 19) legalizacja świadectw szkół ponadpodstawowych do obrotu prawnego z zagranicą.

2. Wydział KSZTAŁCENIA PONADPODSTAWOWEGO prowadzi rejestr:

- a) wydanych dyplomów mistrza w zawodzie,
- b) wypadków w szkołach i placówkach prowadzonych przez Kuratora,
- c) dokonanych legalizacji świadectw ze szkół ponadpodstawowych województwa do obrotu prawnego z zagranicą.

§ 11

1. Do zadań WYDZIAŁU OPIEKI, WYCHOWANIA I KSZTAŁCENIA SPECJALNEGO należy:

- 1) realizacja polityki oświatowej państwa w zakresie kształcenia oraz wychowania dzieci i młodzieży niepełnosprawnej, bądź pozbawionej opieki rodzicielskiej,
- 2) sprawowanie nadzoru pedagogicznego nad: placówkami opiekuńczo-wychowawczymi i resocjalizacyjnymi, poradniami psychologiczno-pedagogicznymi, poradnią specjalistyczną, ośrodkiem pomocy psychologicznej, szkołą specjalną, rodzinami zastępczymi, ośrodkiem rehabilitacyjno-wychowawczym, ośrodkiem adopcyjno-opiekuńczym, środowiskowymi ogniskami wychowawczymi, sezonowymi szkolnymi schroniskami młodzieżowymi, placówkami wypoczynku dzieci i młodzieży,
- 3) organizowanie dzieciom i młodzieży opieki w rodzinach zastępczych,
- 4) realizowanie postanowień sądowych w zakresie umieszczenia dzieci i młodzieży w placówkach resocjalizacyjnych, opiekuńczo-wychowawczych i pogotowiu opiekuńczym i nadzorowanie dowozu dzieci i młodzieży do placówek opieki całkowitej,
- 5) koordynowanie działań w zakresie: profilaktyki i resocjalizacji, pomocy psychologiczno-pedagogicznej, nauczania i wychowania integracyjnego, wychowania zdrowotnego, wypoczynku zimowego i letniego dzieci i młodzieży.
- 6) współdziałanie z samorządami terytorialnymi, instytucjami, organizacjami społecznymi, osobami prawnymi i fizycznymi w sprawach właściwych dla Wydziału,
- 7) zatwierdzanie arkuszy organizacyjnych szkół i placówek prowadzonych przez Kuratora, nad którymi Wydział sprawuje nadzór,
- 8) rozpatrywanie i załatwianie skarg z zakresu działania Wydziału.
- 9) projektowanie sieci placówek opiekuńczo-wychowawczych, szkolnictwa specjalnego, poradni psychologiczno-pedagogicznych i innych placówek opieki całkowitej,
- 10) współdziałanie z organizacjami społecznymi w realizacji zadań opiekuńczo-wychowawczych w placówkach opieki całkowitej,
- 11) kierowanie dzieci i młodzieży niepełnosprawnej do odpowiedniej formy kształcenia specjalnego:
 - a) wydawanie skierowań do właściwej szkoły lub placówki kształcenia specjalnego,
 - b) występowanie do kuratora oświaty w innych województwach z wnioskiem o wydanie skierowania do podległych im placówek kształcenia specjalnego,
- 12) wyznaczanie terminów re kwalifikacji w poszczególnych placówkach opiekuńczo-wychowawczych, ustalanie zakresu i rodzaju dalszej opieki lub możliwości zaprzestania jej świadczenia,
- 13) koordynowanie pracy w zakresie profilaktycznej opieki zdrowotnej nad uczniami w szkołach i placówkach prowadzonych przez Kuratora poprzez:
 - a) współpracę z Wojewódzką Przychodnią Matki i Dziecka w Tarnobrzegu, SANEPID-em i innymi instytucjami,
 - b) określanie we współpracy z poradniami psychologiczno-pedagogicznymi braków rozwojowych i poszukiwanie rozwiązań w zakresie udzielania bieżącej pomocy uczniom z dysfunkcjami,
 - c) wspieranie szkół, promujących zdrowie.
- 14) opiniowanie wniosków przyznawania środków finansowych na wypoczynek dzieci i młodzieży, przygotowywanie i sporządzanie umów na dofinansowanie wypoczynku, dokonywanie analiz i ocen organizacji i przebiegu wypoczynku,

- 15) koordynowanie realizacji zadań w zakresie prowadzenia przez szkoły i placówki zajęć rekreacyjno-sportowych, gimnastyki korekcyjno-kompensacyjnej, turystyki i krajoznawstwa.
 - 16) koordynowanie prac w zakresie twórczości artystycznej dzieci i młodzieży we współpracy z Ośrodkiem Doskonalenia Pedagogicznego w Tarnobrzegu w zakresie :
 - a) konkursów plastycznych,
 - b) konkursów wiedzy o filmie,
 - c) konkursów związanych z szeroko pojętą profilaktyką zdrowia psychicznego, fizycznego i społecznego uczniów,
 - d) konkursów turystyczno-krajoznawczych.
2. Wydział OPIEKI, WYCHOWANIA I KSZTAŁCENIA SPECJALNEGO prowadzi rejestr:
- a) rodzin zastępczych w województwie,
 - b) placówek wypoczynku dzieci i młodzieży,
 - c) wychowanków placówek opieki całkowitej i z rodzin zastępczych do usamodzielnienia się.

§ 12

Do zadań WYDZIAŁU EKONOMICZNEGO należy:

1. W zakresie budżetu:
 - 1) współpraca z samorządami terytorialnymi dotycząca dotacji celowych i subwencji oświatowych,
 - 2) opracowywanie projektu budżetu Kuratora w poszczególnych działach klasyfikacji budżetowej,
 - 3) opracowywanie układu wykonawczego budżetu w ramach ustawy budżetowej,
 - 4) ustalanie budżetu szkół i placówek prowadzonych przez Kuratora,
 - 5) przygotowywanie wniosków do Wojewody o wydanie decyzji w sprawie zmian w budżecie,
 - 6) gospodarowanie limitami i środkami budżetu Kuratorium,
 - 7) prowadzenie analizy wykonania budżetu pod względem zgodności z prawem Budżetowym i przepisami wykonawczymi.
2. W zakresie finansów i sprawozdawczości:
 - 1) prowadzenie obsługi finansowo-księgowej Kuratora,
 - 2) przyjmowanie sprawozdawczości budżetowej i pozabudżetowej podległych jednostek oraz przetwarzanie danych,
 - 3) sporządzanie sprawozdawczości statystycznej w zakresie funkcjonowania Urzędu,
 - 4) prowadzenie analiz dla potrzeb przestrzegania dyscypliny budżetowej,
 - 5) opracowywanie okresowych analiz finansowych z zakresu wykonania budżetu,
 - 6) prowadzenie obsługi finansowej pomocy dzieciom w rodzinach zastępczych,
 - 7) obsługa finansowa Kuratorium.
3. W zakresie inwestycji i remontów:
 - 1) opracowywanie rocznych planów inwestycyjnych,
 - 2) sprawowanie kontroli prac budowlanych i remontowych w szkołach i placówkach oświatowych prowadzonych przez Kuratora,
 - 3) współpraca z samorządami terytorialnymi oraz dyrektorami szkół i placówek w zakresie realizowanych inwestycji i remontów,
- 4) bieżąca analiza i nadzór nad realizacją planów inwestycyjnych,
- 5) opracowywanie analiz stanu technicznego obiektów oświatowych,
- 6) zagospodarowywanie zwalnianych nowych obiektów oświatowych oraz nabywanie nowych.
4. W zakresie spraw socjalnych :
 - 1) nadzór nad działalnością Ośrodka Wypoczynkowego dla Nauczycieli w Bystrem,
 - 2) organizowanie działalności socjalnej dla pracowników Kuratorium,
 - 3) nadzorowanie gospodarki oświatowymi zasobami mieszkaniowymi,

- 4) nadzorowanie prawidłowego gospodarowania środkami zakładowego funduszu świadczeń socjalnych w jednostkach prowadzonych przez Kuratora,
 - 5) współpraca ze związkami zawodowymi szczebla wojewódzkiego w zakresie spraw socjalnych i mieszkaniowych pracowników szkół i placówek prowadzonych przez Kuratora,
 - 6) przyznawanie dodatków mieszkaniowych dyrektorom prowadzonych szkół i placówek.
5. W zakresie kontroli:
 - 1) prowadzenie kontroli finansowych w podległych jednostkach oświatowych,
 - 2) występowanie z wnioskami o ukaranie za przekroczenie dyscypliny budżetowej
 6. W zakresie obsługi Kuratorium:
 - 1) zapewnienie prawidłowych warunków pracy i funkcjonowania Urzędu,
 - 2) zaopatrywanie rzeczowe stanowisk pracy Kuratorium,
 - 3) prowadzenie spraw związanych z eksploatacją samochodu osobowego,
 - 4) utrzymywanie czystości w obiekcie,
 - 5) zapewnienie sprawności sprzętu poligraficznego, komputerowego, maszynowego telefaksowego w Kuratorium,
 7. Wydział EKONOMICZNY prowadzi:
 - a) księgi inwentarzowe majątku Kuratorium,
 - b) ewidencję obiektów oświatowych prowadzonych przez Kuratora,
 - c) ewidencję realizowanych inwestycji oświatowych w województwie

§ 13

1. Do zadań samodzielnego stanowiska ds. obronnych należy:
 - 1) koordynowanie i nadzorowanie działalnością szkół i placówek w zakresie spraw obronnych,
 - 2) sprawowanie nadzoru nad ochroną tajemnicy państwowej i służbowej w zakresie spraw związanych z obronnością w jednostkach oświatowych,
 - 3) organizowanie współdziałania jednostek oświatowych z instytucjami wojskowymi w zakresie wychowania obronnego młodzieży,
 - 4) propagowanie wśród młodzieży szkolnej sportów obronnych,
 - 5) prowadzenie instruktażu dla jednostek podległych w zakresie wyposażenia i modernizacji bazy dydaktycznej do przysposobienia obronnego,
 - 6) współpraca z instytucjami wojskowymi w zakresie planowania obronnego i obrony cywilnej w szkołach i placówkach oświatowych,
 - 7) prowadzenie spraw obronnych zleconych przez Kuratora,
 - 8) współdziałanie z szefem Wojewódzkiego Inspektoratu Obrony Cywilnej w zakresie realizacji zadań z zakresu obronności kraju.

§ 14

1. Do zadań rady prawnej należy :
 - 1) obsługa prawna Kuratorium,
 - 2) opiniowanie projektów aktów prawnych, decyzji, umów i porozumień wydawanych i zawieranych przez Kuratora,
 - 3) wydawanie opinii prawnych i udzielanie porad prawnych jednostkom organizacyjnym Kuratorium,
 - 4) pełnienie funkcji pełnomocnika procesowego Kuratora przed sądami powszechnymi,
 - 5) wykonywanie nadzoru prawnego nad postępowaniem administracyjnym prowadzonym przez wydziały, (oddziały) Kuratorium,
 - 6) opiniowanie umów i porozumień, zawieranych przez Kuratora,
 - 7) opiniowanie projektów rozstrzygnięć w sprawach sporów kompetencyjnych, uzgadnianie ich treści z innymi urzędami, samorządami terytorialnymi, dyrektorami jednostek oświatowych.

§ 15

1. Do zadań głównego księgowego należy:
 - 1) prowadzenie rachunkowości Kuratorium zgodnie z obowiązującymi przepisami i zasadami,
 - 2) organizowanie opracowywania zbiorczego projektu budżetu oświaty,
 - 3) prowadzenie gospodarki finansowej Kuratorium,
 - 4) dokonywanie, w uzgodnieniu z Kuratorem dyspozycji finansowych do Narodowego Banku Powszechnego w Tarnobrzegu związanych z zasilaniem rachunków podległych dysponentów w środki finansowe,
 - 5) czuwanie nad prawidłową realizacją budżetu zbiorczego oraz jednostkowego Kuratorium,
 - 6) organizowanie przyjmowania sprawozdawczości dysponentów trzeciego stopnia.
 - 7) przeprowadzenie analizy sprawozdań finansowych pod względem formalnym, rachunkowym i rzeczowym,
 - 8) nadzór nad działalnością finansową Ośrodka Wypoczynkowego dla Nauczycieli w Bystrem,
 - 9) wykonywanie nadzoru nad działalnością finansową szkół i placówek prowadzonych przez Kuratora.

§ 16

1. Do zadań starszego wizytatora ds. koordynacji i nadzoru nad przestrzeganiem praw ucznia i praw dziecka w szkołach i placówkach województwa należy:
 - 1) nadzór nad realizacją zadań wynikających z Konwencji o Prawach Dziecka, ratyfikowanej przez Polskę 7 lipca 1991 r., oraz praw dziecka w szkołach i placówkach,
 - 2) wykonywanie nadzoru pedagogicznego nad przestrzeganiem praw ucznia oraz praw dziecka w szkołach i placówkach w województwie oraz koordynowania wykonywania nadzoru pedagogicznego w tym zakresie przez pracowników nadzoru pedagogicznego Kuratorium,
 - 3) nadzór nad realizacją zadań wynikających z Konwencji o Prawach Dziecka, ratyfikowanej przez Polskę 7 lipca 1991 r.,
 - 4) upowszechnianie w środowisku szkolnym i pozaszkolnym idei praw ucznia i praw dziecka, edukacji demokratycznej,
 - 5) badanie skarg i wniosków w zakresie powierzonych obowiązków,
 - 6) współdziałanie z władzami samorządowymi, stowarzyszeniami, organizacjami, instytucjami i osobami w zakresie powierzonych obowiązków,
 - 7) analizowanie i ocenianie przestrzegania praw dziecka i praw ucznia w szkołach i placówkach opiekuńczych w województwie,
 - 8) współpracowanie z instytucjami zajmującymi się ochroną praw dziecka i ucznia w województwie,
 - 9) realizowanie ogólnopolskich programów przeciwdziałania przemocy w rodzinie,
 - 10) prowadzenie telefonu zaufania w Kuratorium,
 - 11) współdziałanie z Ośrodkiem Doskonalenia Pedagogicznego w Tarnobrzegu w zakresie doskonalenia dyrektorów szkół i placówek oraz nauczycieli w dziedzinie ochrony praw ucznia i praw dziecka.

Rozdział V**WYKAZ STANOWISK KIEROWNICZYCH W KURATORIUM**

§ 17

W Kuratorium tworzy się następujące stanowiska kierownicze:

- 1) Dyrektora Wydziału Kadry i Organizacji,
- 2) Dyrektora Wydziału Wychowania Przedszkolnego i Kształcenia Podstawowego,
- 3) Dyrektora Wydziału Kształcenia Ponadpodstawowego,
- 4) Dyrektora Wydziału Opieki, Wychowania i Kształcenia Specjalnego,
- 5) Dyrektora Wydziału Ekonomicznego,
- 6) Kierownika Oddziału Zamiejscowego w Sandomierzu,
- 7) Kierownika Oddziału Zamiejscowego w Stalowej Woli,
- 8) Kierownika Oddziału Zamiejscowego w Staszowie,
- 9) Kierownika Oddziału Zamiejscowego w Janowie Lubelskim,

- 10) Kierownika Oddziału Zamiejscowego w Opatowie.

Rozdział VI**ZASADY FUNKCJONOWANIA I TRYB PRACY KURATORIUM**

§ 18

1. Bezpośrednio podporządkowane Kuratorowi są:
 - 1) Wydział Kadry i Organizacji,
 - 2) Wydział Ekonomiczny,
 - 3) stanowiska pracy:
 - a) głównego księgowego,
 - b) do spraw obronnych,
 - c) radcy prawnego,
 - d) starszego wizytatora ds. koordynacji i nadzoru nad przestrzeganiem praw ucznia i praw dziecka w szkołach i placówkach województwa,
2. Bezpośrednio podporządkowane Wicekuratorowi są Wydziały:
 - 1) Wychowania Przedszkolnego i Kształcenia Podstawowego,
 - 2) Kształcenia Ponadpodstawowego,
 - 3) Opieki, Wychowania i Kształcenia Specjalnego.

§ 19

1. Zakres zadań Wicekuratora może być zwiększony o zadania doraźna, zlecone przez Kuratora.
2. Zakres zadań dyrektorów Wydziałów i kierowników oddziałów zamiejscowych i samodzielnych stanowisk pracy może być zwiększony o zadania doraźne zlecone przez Kuratora lub Wicekuratora.

§ 20

1. Kurator dokonuje bieżącej oceny realizacji zadań przez wydziały i stanowiska samodzielne określonych statutem Kuratorium.
2. Kurator przynajmniej raz w roku dokonuje oceny realizacji zadań przyjętych w Kuratorium.

§ 21

1. Dyrektorzy kierują wydziałami i odpowiadają przed bezpośrednim przełożonym za całokształt spraw należących do właściwości wydziałów.
2. Do obowiązków dyrektorów wydziałów należy w szczególności :
 - 1) kierowanie całokształtem pracy wydziału,
 - 2) ustalanie planów pracy wydziału i zapewnianie ich realizacji,
 - 3) nadzór i kontrola nad prawidłowym i terminowym wykonywaniem zadań i załatwianiem spraw przez pracowników wydziału,
 - 4) nadzór nad przestrzeganiem przez pracowników wydziału dyscypliny pracy oraz przepisów o tajemnicy państwowej i służbowej,
 - 5) podejmowanie działań na rzecz podnoszenia kwalifikacji zawodowych pracowników,
 - 6) podejmowanie inicjatyw zmierzających do usprawnienia organizacji pracy i funkcjonowania wydziału,
 - 7) organizowanie wykonania zadań określonych w aktach prawnych naczelnich organów władzy i administracji oraz Kuratora,
 - 8) przygotowywanie materiałów, analiz, sprawozdań i informacji dla potrzeb Kuratora
 - 9) rozpatrywanie i realizowanie adresowanych do Kuratora inicjatyw, opinii i wniosków Wojewody Tarnobrzeskiego, Sejmiku Województwa Tarnobrzeskiego, oraz Samorządów Terytorialnych,
 - 10) inicjowanie form i metod szkolenia dyrektorów nadzorowanych szkół i placówek,
 - 11) wykonywanie kontroli zadań administracji rządowej wynikających z ustaw i rozporządzeń oraz uchwał i zarządzeń centralnych i naczelnich organów administracji państwowej,
 - 12) udzielanie instruktażu pracownikom samorządowym w zakresie realizacji zadań oświatowych,

- 13) podejmowanie działań na rzecz ochrony przeciwpożarowej w wydziale,
 - 14) organizowanie i podejmowanie niezbędnych przedsięwzięć w celu ochrony tajemnicy państwowej i służbowej,
 - 15) realizacja innych zadań wynikających z przepisów prawnych oraz zleconych przez Kuratora.
4. W czasie nieobecności dyrektora zastępuje go, wyznaczony przez Kuratora pracownik wydziału.

§ 22

1. Kierownicy oddziałów organizują bezpośrednio pracę oddziału i są odpowiedzialni przed dyrektorem wydziału za sprawne oraz zgodne z przepisami prawa i terminowe wykonywanie zadań.
2. W czasie nieobecności kierownika zastępuje go wyznaczony przez dyrektora wydziału pracownik oddziału.

§ 23

1. W wydziałach i oddziałach o których mowa w § 4 tworzy się stanowiska pracy.
2. Stanowiska pracy tworzy i likwiduje Kurator w porozumieniu z właściwym dyrektorem wydziału.
3. Strukturę organizacyjną wydziałów i stanowisk samodzielnych Kuratorium określa załącznik Nr 3

§ 24

1. Pracownicy wydziałów wykonują zadania określone w indywidualnych zakresach zadań i obowiązków oraz wynikające z poleceń bezpośredniego przełożonego.
2. Do obowiązków pracowników wydziałów i stanowisk samodzielnych w szczególności należy :
 - 1) gruntowna znajomość przepisów prawa oświatowego, wytycznych i instrukcji,
 - 2) ścisłe przestrzeganie przepisów prawa i kodeksu postępowania administracyjnego,
 - 3) wnikliwe, bezwzględne i bezstronne załatwianie spraw,
 - 4) przestrzeganie tajemnicy państwowej i służbowej,
 - 5) pogłębianie wiedzy i podnoszenie kwalifikacji zawodowych,
 - 6) przestrzeganie instrukcji kancelaryjnej przy wykonywaniu czynności kancelaryjnych, ewidencjonowaniu i przechowywaniu akt.
3. Zakres pozostałych obowiązków, odpowiedzialności i uprawnień pracowników określa Pragmatyka Urzędników Państwowych i ustawa o służbie cywilnej.

§ 25

1. Jeżeli przepisy szczególne, plany pracy lub polecenia Wojewody, Kuratora nie stanowią inaczej, w pracach Urzędu obowiązuje przestrzeganie następujących terminów :
 - a) 14 dni - dla załatwienia sprawy nie wymagającej uzgodnień z innymi komórkami organizacyjnymi Kuratorium,
 - b) 21 dni - dla załatwienia spraw wymagających uzgodnień konsultacji z innymi komórkami organizacyjnymi Kuratorium,
 - c) 30 dni - dla załatwienia spraw wymagających prowadzenie postępowania wyjaśniającego lub uzgodnień z innym urzędem lub jednostką oświatową,
 - d) 7 dni - dla zaopiniowania sprawy przedłożonej przez inny wydział, w przypadku niemożności dotrzymania terminu z uzasadnionych przyczyn należy zawiadomić o niedotrzymaniu terminu bezpośrednio przełożonego i osobę zainteresowaną
2. Zasady obiegu korespondencji w Kuratorium określa instrukcja kancelaryjna.
3. W Kuratorium obowiązuje jednolity, rzeczowy wykaz akt (Dz.Urz.MEN w 1991 r.Nr 7 poz. 33), który określa sposób ewidencjonowania i przekazywania dokumentów do archiwum załączkowego, w terminie do 30 czerwca każdego roku.

§ 26

1. Kurator podpisuje:
 - 1) zarządzenia, decyzje, umowy, porozumienia i inne akty prawne nie zastrzeżone do podpisu Wojewody,

- 2) pisma kierowane do Ministra Edukacji Narodowej oraz innych Ministrów, Wojewody, Sejmiku Samorządowego Województwa Tarnobreskiego, państwowych organów kontroli-będące odpowiedziami na pisma imiennie adresowane,
 - 3) pisma kierowane do Wojewody,
 - 4) upoważnienia do prowadzenia kontroli,
 - 5) zalecenia po przeprowadzonych kontrolach finansowych w jednostkach oświatowych,
 - 6) wnioski o nadanie odznaczeń państwowych, resortowych, odznak honorowych, nagród Ministra Edukacji Narodowej,
 - 7) decyzje budżetowe,
 - 8) powierzanie stanowisk i odwoływanie dyrektorów prowadzonych szkół i placówek,
 - 9) sprawy osobowe pracowników Kuratorium,
 - 10) odpowiedzi na skargi i wnioski,
 - 11) decyzje za naruszanie dyscypliny budżetowej,
 - 12) pełnomocnictwa do dokonywania czynności prawnych w imieniu Kuratora,
 - 13) urlopy i delegacje służbowe dla dyrektorów wydziałów,
 - 14) sprawy zastrzeżone w odrębnym trybie do podpisu Kuratora,
 - 15) wystąpienia do senatorów i posłów.
2. Z upoważnienia Wojewody Tarnobreskiego Kurator podpisuje decyzje administracyjne z zakresu ustawy o systemie oświaty oraz innych przepisów prawnych określających dotychczasowe kompetencje Kuratora Oświaty.
 3. Wicekurator podpisuje:
 - 1) wstępne w sprawie organizacji i przebiegu egzaminów wstępnych, dojrzałości, eksternistycznych, nauki zawodu i przygotowania zawodowego,
 - 2) dokumenty o charakterze organizacyjno-programowym dotyczące szkół i placówek nadzorowanych przez podległe wydziały,
 - 3) urlopy i delegacje dla dyrektorów wydziałów,
 - 4) korespondencję związaną z realizacją zadań i kompetencji określonych przez Kuratora,
 - 5) dokumenty i świadectwa związane z legalizacją do obrotu prawnego z zagranicą.
 4. Dyrektorzy wydziałów podpisują:
 - 1) pisma nie zastrzeżone do podpisu Kuratora lub Wicekuratora oraz inne dokumenty związane z zakresem działania wydziału chyba, że przepis szczególny stanowi inaczej,
 - 2) pisma zawierające odpowiedzi na korespondencję kierowaną do wydziału,
 - 3) pisma, do podpisywania których Kurator upoważni dyrektorów.
 5. Dyrektor Wydziału Kadr i Organizacji podpisuje:
 - 1) legitymacje służbowe i ubezpieczeniowe dla pracowników Kuratorium oraz dyrektorów prowadzonych przez Kuratora szkół i placówek,
 - 2) delegacje służbowe i urlopy wypoczynkowe pracowników Wydziału,
 - 3) pisma kierowane do pracowników oświaty.
 6. Z upoważnienia Kuratora, dyrektor Wydziału Kadr i Organizacji podpisuje :
 - 1) decyzje wynikające ze stosunku pracy dyrektorów szkół i placówek prowadzonych przez Kuratora.
 7. Dyrektor Wydziału Wychowania Przedszkolnego i Kształcenia Podstawowego podpisuje:
 - 1) dokumenty i pisma o charakterze informacyjnym, wyjaśniającym i organizacyjnym, kierowane do jednostek nadzorowanych przez wydział i do obywateli,
 - 2) korespondencje dotyczące dzieci i uczniów,
 - 3) dokumenty i świadectwa związane z legalizacją do obrotu prawnego z zagranicą,
 - 4) urlopy wypoczynkowe i delegacje służbowe dla kierowników oddziałów i pracowników wydziału,
 - 5) zalecenia powizytacyjne i oceny pracy dyrektorów nadzorowanych przez wydział szkół i placówek.
 8. Kierownicy Oddziałów Zamiejscowych podpisują :

- 1) bieżącą korespondencję o charakterze informacyjnym, wyjaśniającym, organizacyjnym kierowaną do nadzorowanych szkół, przedszkoli i obywateli,
 - 2) urlopy wypoczynkowe i delegacje służbowe pracowników oddziału.
9. Dyrektor Wydziału Kształcenia Ponadpodstawowego podpisuje:
- 1) bieżącą korespondencję kierowaną do jednostek kształcenia ponadpodstawowego i do obywateli o charakterze informacyjnym, wyjaśniającym i organizacyjnym,
 - 2) korespondencję dotyczącą uczniów i słuchaczy,
 - 3) dokumenty i świadectwa związane z legalizacją do obrotu prawnego z zagranicą,
 - 4) zalecenia powizytacyjne i oceny pracy dyrektorów szkół nadzorowanych przez wydział,
 - 5) arkusze organizacyjne szkół i placówek nadzorowanych przez wydział,
 - 6) urlopy wypoczynkowe i delegacje służbowe pracowników wydziału.
10. Dyrektor Wydziału Opieki, Wychowania i Kształcenia Specjalnego podpisuje:
- 1) dokumenty i pisma o charakterze informacyjnym, wyjaśniającym, organizacyjnym kierowane do jednostek oświatowych i do obywateli,
 - 2) arkusze organizacyjne podporządkowanych szkół i placówek,
 - 3) dokumenty dotyczące wypoczynki dzieci i młodzieży szkolnej,
 - 4) korespondencję dotyczącą dzieci i uczniów,
 - 5) zalecenia powizytacyjne i oceny pracy dyrektorów nadzorowanych przez wydział szkół i placówek,
 - 6) urlopy wypoczynkowe i delegacje służbowe pracowników wydziału.
11. Dyrektor Wydziału Ekonomicznego podpisuje :
- 1) korespondencję dotyczącą spraw planistycznych, remontowych, inwestycyjnych, finansowych, zadań budżetowych, kierowaną do jednostek oświatowych a mają charakter informacyjny i wyjaśniający,
 - 2) zamówienia na materiały biurowe i druki,
 - 3) urlopy wypoczynkowe i delegacje służbowe pracowników wydziału.

§ 28

1. Dokumenty przedstawione do podpisu Wojewody powinny być parafowane (podpis, pieczęć na kopii pisma) przez Kuratora.
2. Dokumenty przedstawione do podpisu Kuratora lub Wicekuratora powinny być parafowane (podpis, pieczęć na kopii pisma) przez dyrektorów wydziałów.
3. W sprawach złożonych wymagających współdziałania dwóch lub więcej wydziałów, dokumenty powinny zawierać stwierdzenie o uzgodnieniu stanowisk z dyrektorami wydziałów.
4. W dokumentach przedstawionych do podpisu Kuratora a w szczególności w sprawozdaniach, analizach i innych materiałach o zasadniczym znaczeniu powinna być zamieszczona adnotacja zawierająca :
 - a) nazwisko i stanowisko pracownika, który opracował materiał
 - b) nazwisko dyrektora wydziału, który materiał aprobował.

§ 29

Organizacja działalności kontrolnej.

1. Kontrolę zarządza Kurator.
2. Kontrole przeprowadzają merytoryczni pracownicy Kuratorium.

§ 30

Działalność kontrolna prowadzona jest w formie kontroli:

- 1) zewnętrznej - w jednostkach oświatowych prowadzonych przez Kuratora i w jednostkach, nad którymi Kurator sprawuje nadzór pedagogiczny,
- 2) wewnętrznej - w komórkach organizacyjnych Kuratorium.

§ 31

1. Kontrole prowadzone przez Kuratorium planowane są w okresach rocznych.
2. Plan kontroli jest częścią rocznego planu pracy Kuratorium.

§ 32

1. Kurator organizuje kontrolę wewnętrzną w Kuratorium oraz wykorzystuje jej wyniki.
2. Kontrola wewnętrzna obejmuje:
 - dyscyplinę pracy pracowników,
 - terminowość i jakość wykonania zadania,
 - działalność służbową pracowników,
 - sposób wykonywania poleceń służbowych.

Rozdział VII**GOSPODARKA FINANSOWA**

§ 33

1. Działalność Kuratorium jest finansowana z budżetu Wojewody.
2. Kuratorium jest dysponentem II stopnia.
3. Rachunkowość prowadzona jest w oparciu o obowiązujące przepisy prawa dotyczące rachunkowości.
4. Decyzje rodzące skutki finansowe podpisuje Kurator i Główny Księgowy.

Rozdział VIII**POSTANOWIENIA KOŃCOWE**

§ 34

1. Zmiany statutu Kuratorium następują w trybie i na zasadach określonych dla jego nadania.
2. Zmiany wykazu szkół i placówek, prowadzonych przez Kuratora oraz innych szkół i placówek, nad którymi Kurator sprawuje nadzór pedagogiczny nie wymagają opinii Ministerstwa Edukacji Narodowej.

§ 35

1. Wykaz szkół i placówek prowadzonych przez Kuratora stanowi załącznik Nr 1 do statutu.
2. Wykaz szkół i placówek prowadzonych przez inne organy, nad którymi Kurator sprawuje nadzór pedagogiczny stanowi załącznik Nr. 2 do statutu.
3. Strukturę organizacyjną Kuratorium stanowi załącznik Nr. 3 do statutu.
4. Liczbę nadzorowanych szkół i placówek oraz liczbę pracowników zatrudnionych na stanowiskach wymagających kwalifikacji pedagogicznych wykonujących zadania nadzoru pedagogicznego stanowi załącznik Nr 4 do statutu.

Załącznik Nr 1.

**WYKAZ SZKÓŁ I PLACÓWEK
PROWADZONYCH PRZEZ KURATORA OŚWIATY W TARNOBRZEGU**

SZKOŁY PONADPODSTAWOWE**A. SZKOŁY OGÓLNOKSZTAŁCĄCE**

lp.	Nazwa szkoły	Adres szkoły
1.	Liceum Ogólnokształcące im. S. Żeromskiego w Chobrzeżanach	27-647 Chobrzeżany
2.	Liceum Ogólnokształcące im. Bohaterów Porytowego Wzgórza w Janowie Lub.	23-300 Janów Lubelski ul. Prosta 29
3.	Liceum Ogólnokształcące im. B. Jasińskiego w Klimontowie	27-640 Klimontów ul. Osiecka 11
4.	Liceum Ogólnokształcące im. S. Czarnieckiego w Nisku	37-400 Nisko Pl. Wolności 1
5.	Liceum Ogólnokształcące w Rudniku	37-420 Rudnik ul. Piłsudskiego 9
6.	I Liceum Ogólnokształcące im. Al. Patkowskiego w Sandomierzu	27-600 Sandomierz ul. Cieśli 2
7.	II Liceum Ogólnokształcące im. T. Kościuszki w Sandomierzu	27-600 Sandomierz ul. Mickiewicza 9
8.	Zespół Szkół Ogólnokształcących im. Komisji Edukacji Narodowej w Stalowej Woli	37-450 Stalowa Wola ul. St. Staszica 5
9.	Liceum Ogólnokształcące im. Ks. kard. St. Wyszyńskiego w Staszowie	28-200 Staszów ul. 11 Listopada 3
10.	Liceum Ogólnokształcące im. M. Kopernika w Tarnobrzegu	39-400 Tarnobrzeg ul. Jachowicza 13
11.	Liceum Ogólnokształcące im. M. Janika w Ulanowie	37-410 Ulanów ul. 22 Lipca 5
12.	Zespół Szkół w Janowie Lubelskim	23-300 Janów Lubelski ul. Zamojskiego 57
13.	Zespół Szkół im. B. Głowackiego	27-500 Opatów ul. Sempołowskiej 1
14.	Zespół Szkół im. J. Kochanowskiego w Nowej Dębie	39-460 Nowa Dęba ul. M. Reja 7

B. SZKOŁY (ZESPOŁY SZKÓŁ) ŚREDNIE ZAWODOWE

lp.	Nazwa szkoły	Adres szkoły
1.	Zespół Szkół w Anopolu	23-240 Anopol ul. Kościuszki 15
2.	Zespół Szkół im. M. Raciborskiego w Ćmielowie	27-520 Ćmielów ul. Ostrowiecka 25
3.	Zespół Szkół im. por. J. Sarny w Gorzycach	39-432 Gorzyce ul. Żwirki i Wigury 2
4.	Zespół Szkół im. S. Staszica w Jezowie	37-430 Jezowe
5.	Zespół Szkół w Połańcu	28-230 Połaniec ul. Ruszczyńska 23
6.	Zespół Szkół im. Wł. Sikorskiego w Stalowej Woli	37-450 Stalowa Wola ul. Hutnicza 17
7.	Zespół Szkół w Tarnobrzegu	39-400 Tarnobrzeg ul. Kopernika 1
8.	Zespół Szkół Zawodowych w Tarnobrzegu	39-400 Tarnobrzeg ul. Sandomierska 25
9.	Zespół Szkół Budowlanych w Tarnobrzegu im. Wł. Sikorskiego	39-400 Tarnobrzeg ul. Św. Barbary 17
10.	Zespół Szkół Budowlanych im. T. Kościuszki w Stalowej Woli	37-450 Stalowa Wola ul. 1 Sierpnia 26
11.	Zespół Szkół Zawodowych im. płk. St. Dąbka w Stalowej Woli	37-450 Stalowa Wola ul. Kwiatkowskiego 1
12.	Zespół Szkół Ekonomicznych w Stalowej Woli	37-464 Stalowa Wola ul. Polna 15
13.	Zespół Szkół Gastronomicznych w Stalowej Woli	37-450 Stalowa Wola ul. Energetyków 18
14.	Zespół Szkół Elektrycznych w Nisku	37-400 Nisko ul. Sandomierska 1
15.	Zespół Szkół Zawodowych im. gen. Wł. Sikorskiego w Rudniku	37-420 Rudnik ul. Piłsudskiego 28
16.	Zespół Szkół Zawodowych w Janowie Lubelskim	23-300 Janów Lubelski ul. Ogrodowa 22
17.	Zespół Szkół Zawodowych w Ożarowie	27-530 Ożarów ul. Oś. Wzgórze 56
18.	Zespół Szkół Zawodowych im. Fr. Zubrzyckiego w Opatowie	27-500 Opatów ul. Słowackiego 46 a
19.	Zespół Szkół Ekonomicznych w Staszowie	28-200 Staszów ul. Szkolna 11
20.	Zespół Szkół Mechanicznych w Staszowie	28-200 Staszów ul. Koszarowa 7
21.	Zespół Szkół Ekonomicznych im. E. Kwiatkowskiego w Sandomierzu	27-600 Sandomierz ul. Żeromskiego 8
22.	Zespół Szkół Spożywczych im. Komisji Edukacji Narodowej w Sandomierzu	27-600 Sandomierz ul. Wojska Polskiego 22
23.	Zespół Szkół Budownictwa im. prof. Z. Strzeleckiego w Sandomierzu	27-600 Sandomierz ul. Słowackiego 37

24.	Zespół Szkół Zawodowych im. E. Kwiatkowskiego w Nowej Dębie	39-460 Nowa Dęba ul. płk. Szypowskiego 1
25.	Zespół Szkół Zawodowych w Klimontowie	37-640 Klimontów ul. Krakowska 11

SZKOŁY I PLACÓWKI KSZTAŁCENIA SPECJALNEGO

lp.	Nazwa placówki	Adres placówki
1.	Specjalny Ośrodek Szkolno-Wychowawczy w Jałowesach	Jałowesy, 27-500 Opatów
2.	Specjalny Ośrodek Szkolno-Wychowawczy w Rudniku	Rudnik, 27-420 Rudnik n. Sanem
3.	Specjalny Ośrodek Szkolno-Wychowawczy w Olbięcinie	Olbęcin, 37-441 Olbęcin
4.	Specjalny Ośrodek Szkolno-Wychowawczy w Grębowie	Grębów, 39-410 Grębów
5.	Specjalny Ośrodek Szkolno-Wychowawczy w Dębnie	Dębno, 27-531 Lasocin
6.	Specjalny Ośrodek Szkolno-Wychowawczy w Sulejowie	Sulejów 27, 27-340 Tarłów
7.	Specjalny Ośrodek Szkolno-Wychowawczy w Niemienicach	Niemienice, 27-580 Sadowie
8.	Zespół Szkół Specjalnych w Stalowej Woli	37-450 Stalowa Wola, ul. Hutnicza 14

PLACÓWKI OPIEKUŃCZO-WYCHOWAWCZE I RESOCJALIZACYJNE

lp.	Nazwa placówki	Adres placówki
1.	Młodzieżowa Świetlica Dworcowa w Staszowie	28-200 Staszów, ul. Krakowska 51
2.	Bursa Międzyszkolna w Stalowej Woli	37-450 Stalowa Wola, ul. Orzeszkowej 2
3.	Młodzieżowy Ośrodek Wychowawczy w Zawichostcie	Zawichost, 27-630 Zawichost,
4.	Pogotowie Opiekuńcze w Tarnobrzegu	39-400 Tarnobrzeg, ul. Św. Barbary 1
5.	Dom Dziecka w Nowem	Nowe, 27-507 Słupia Nadbrzeżna
6.	Dom Dziecka w Skopaniu	Skopanie, 39-451 Skopanie Fabryczne
7.	Dom Dziecka w Łoniowie	Łoniów, 27-630 Łoniów
8.	Dom Dziecka w Małachowie	Małachów, 27-520 Ćmielów
9.	Dom Dziecka w Stalowej Woli	37-450 Stalowa Wola, ul. Podleśna 6
10.	Rodzinny Dom Dziecka w Połaniecu	28-230 Połaniec, ul. Koflątaja 23

PORADNIE PSYCHOLOGICZNO-PEDAGOGICZNE

lp.	Nazwa placówki	Adres placówki
1.	Poradnia Psychologiczno-Pedagogiczna Nr 1 w Tarnobrzegu	39-400 Tarnobrzeg, ul. Św. Barbary 8
2.	Specjalistyczna Poradnia dla Dzieci i Młodzieży Dyslektycznej w Tarnobrzegu	39-400 Tarnobrzeg, ul. Św. Barbary 8
3.	Poradnia Psychologiczno-Pedagogiczna w Stalowej Woli	37-450 Stalowa Wola, ul. Okulickiego 12.
4.	Poradnia Psychologiczno-Pedagogiczna w Janowie Lubelskim	23-300 Janów Lubelski, ul. Zamojskiego 16
5.	Poradnia Psychologiczno-Pedagogiczna w Nisku	37-400 Nisko, ul. Kościuszki 8
6.	Poradnia Psychologiczno-Pedagogiczna w Opatowie	27-500 Opatów, ul. Szkolna 13
7.	Poradnia Psychologiczno-Pedagogiczna w Sandomierzu	27-600 Sandomierz, ul. Mickiewicza 34
8.	Poradnia Psychologiczno-Pedagogiczna w Staszowie	28-200 Staszów, ul. Koszarowa 7
9.	Poradnia Psychologiczno-Pedagogiczna w Ożarowie	27-530 Ożarów, ul. Zawadzkiego 25
10.	Poradnia Psychologiczno-Pedagogiczna w Połaniecu	28-230 Połaniec, ul. Ruszczańska 27
11.	Poradnia Psychologiczno-Pedagogiczna w Nowej Dębie	39-460 Nowa Dęba, ul. Rzeszowska 3
12.	Ośrodek Pomocy Psychologicznej w Tarnobrzegu	39-400 Tarnobrzeg, ul. Kossaka 1

OŚRODEK ADOPCYJNO-OPIEKUŃCZY

lp.	Nazwa placówki	Adres placówki
1.	Ośrodek Adopcyjno-Opiekuńczy w Tarnobrzegu	39-400 Tarnobrzeg, ul. Św. Barbary 8

PLACÓWKI OŚWIATOWO-WYCHOWAWCZE

lp.	Nazwa placówki	Adres placówki
1.	Sezonowe Szkolne Schronisko Młodzieżowe w Baranowie Sandomierskim	Szkoła Podstawowa 39-450 Baranów Sandomierski, ul. Kościuszki 6
2.	Sezonowe Szkolne Schronisko Młodzieżowe w Sandomierzu	I Liceum Ogólnokształcące - Internat 27-600 Sandomierz, ul. Krępianki 6
3.	Sezonowe Szkolne Schronisko Młodzieżowe w Janowie Lubelskim	Liceum Ogólnokształcące 23-300 Janów Lubelski, ul. Prosta 13
4.	Sezonowe Szkolne Schronisko Młodzieżowe w Zawichoście	Zespół Szkół Ogólnokształcących 27-630 Zawichost, ul. Szkolna 15
5.	Sezonowe Szkolne Schronisko Młodzieżowe w Klimontowie	Liceum Ogólnokształcące 27-640 Klimontów, ul. Jasińskiego 3
6.	Sezonowe Szkolne Schronisko Młodzieżowe w Tarnobrzegu	Szkoła Podstawowa Nr 1 39-400 Tarnobrzeg, ul. Jachowicza 4
7.	Sezonowe Szkolne Schronisko Młodzieżowe w Hucie Krzeszowskiej	Szkoła Podstawowa 37-414 Huta Krzeszowska, gm. Harasiuki
8.	Sezonowe Szkolne Schronisko Młodzieżowe w Sierakowie	Szkoła Podstawowa 37-413 Harasiuki, Szkoła Filialna w Sierakowie 25
9.	Sezonowe Szkolne Schronisko Młodzieżowe w Stalowej Woli	Szkoła Podstawowa Nr 9 37-464 Stalowa Wola, ul. Rozwadowska 10
10.	Sezonowe Szkolne Schronisko Młodzieżowe w Opatowie	Szkoła Podstawowa Nr 1 27-500 Opatów, ul. Ćmielowska 2
11.	Centrum Kształcenia Ustawicznego w Stalowej Woli	37-450 Stalowa Wola ul. Hutnicza 17

ZAKŁADY KSZTAŁCENIA I PLACÓWKI DOSKONALENIA NAUCZYCIELI

lp	Nazwa placówki	Adres placówki
1.	Nauczycielskie Kolegium Języków Obcych w Sandomierzu	Nauczycielskie Kolegium Języków Obcych 27-600 Sandomierz, ul. Mariacka 1
2.	Kolegium Nauczycielskie w Tarnobrzegu	Kolegium Nauczycielskie 39-400 Tarnobrzeg, ul. Kochanowskiego 1
3.	Ośrodek Doskonalenia Pedagogicznego w Tarnobrzegu	Ośrodek Doskonalenia Pedagogicznego 39-411 Tarnobrzeg, ul. Sienkiewicza 206

BIBLIOTEKA PEDAGOGICZNA

lp.	Nazwa placówki	Adres placówki
1.	Biblioteka Pedagogiczna w Tarnobrzegu	39-400 Tarnobrzeg ul. Wyspiańskiego 2a
2.	Biblioteka Pedagogiczna w Tarnobrzegu Filia w Janowie Lubelskim	23-300 Janów Lubelski ul. Ogrodowa 22
3.	Biblioteka Pedagogiczna w Tarnobrzegu Filia w Nisku	37-400 Nisko ul. Kościuszki 8
4.	Biblioteka Pedagogiczna w Tarnobrzegu Filia w Opatowie	27-500 Opatów ul. Szkolna 13
5.	Biblioteka Pedagogiczna w Tarnobrzegu Filia w Sandomierzu	27-600 Sandomierz ul. Sokolnickiego 6
6.	Biblioteka Pedagogiczna w Tarnobrzegu Filia w Staszowie	28-200 Staszów ul. Świerczewskiego 7
7.	Biblioteka Pedagogiczna w Tarnobrzegu Filia w Stalowej Woli	37-450 Stalowa Wola ul. 25-lecia PRL 3

ZAŁĄCZNIK NR 2

WYKAZ SZKÓŁ I PLACÓWEK
(prowadzonych przez inne organy)
NAD KTÓRYMI KURATOR OŚWIATY W TARNOBRZEGU SPRAWUJE NADZÓR PEDAGOGICZNY
WYKAZ PRZEDSZKOLI

Lp.	Nazwa placówki	Adres	Nr tel.	Uwagi
1.	Przedszkole Nr 1 w Tarnobrzegu	39-400 Tarnobrzeg, ul. Kosmonautów	227410	
2.	Przedszkole Nr 2 w Tarnobrzegu	39-400 Tarnobrzeg, ul. Kochanowskiego 7	223718	
3.	Przedszkole Nr 3 w Tarnobrzegu	39-400 Tarnobrzeg, ul. Dekutowskiego 2	222528	
4.	Przedszkole Nr 4 w Tarnobrzegu	39-400 Tarnobrzeg, ul. Lipowa 4	222836	
5.	Przedszkole Nr 5 w Tarnobrzegu	39-400 Tarnobrzeg, ul. Dekutowskiego 17	224071	
6.	Przedszkole Nr 6 w Tarnobrzegu	39-400 Tarnobrzeg, ul. 1 Maja 14	225291	
7.	Przedszkole Nr 7 w Tarnobrzegu	39-400 Tarnobrzeg, ul. Zwierzyniecka 4	226576	
8.	Przedszkole Nr 8 w Tarnobrzegu	39-400 Tarnobrzeg Os. Wielowieś	220514	
9.	Przedszkole Nr 9 w Tarnobrzegu	39-400 Tarnobrzeg, ul. Dekutowskiego 4	222684	
10.	Przedszkole Nr 10 w Tarnobrzegu	39-400 Tarnobrzeg, ul. Orzeszkowej 2	233545	
11.	Przedszkole Nr 11 w Tarnobrzegu	39-400 Tarnobrzeg, ul. Dąbrowskiej 11	223339	
12.	Przedszkole Nr 12 w Tarnobrzegu	39-400 Tarnobrzeg, ul. Dąbrowskiej	226248	
13.	Przedszkole Nr 13 w Tarnobrzegu	39-400 Tarnobrzeg, ul. Sokola 8	232811	
14.	Przedszkole Nr 15 w Tarnobrzegu	39-400 Tarnobrzeg, ul. Św. Barbary 20	233396	
15.	Przedszkole Nr 17 w Tarnobrzegu	39-400 Tarnobrzeg, ul. Orzeszkowej 7	226828	
16.	Przedszkole Nr 18 w Tarnobrzegu	39-400 Tarnobrzeg, ul. Olszynowa 1, Os. Sobów	220615	
17.	Przedszkole w Grębowie	39-410 Grębów	112827	
18.	Przedszkole w Jamnicy	39-410 Grębów	112804	tel. Szk. P.
19.	Przedszkole w Wydrzy	39-410 Grębów	112866	tel. Szk. P.
20.	Przedszkole w Gorzycach	39-432 Gorzyce	362170	
21.	Przedszkole w Trześni	39-434 Trześć	362912	tel. Szk. P.
22.	Przedszkole w Sokolnikach	39-434 Trześć	362107	tel. Szk. P.
23.	Przedszkole Nr 1 w Ożarowie - Filia Przedszkola Nr 1 w Ożarowie	27-530 Ożarów 27-530 Ożarów, Osiedle Wzgórze	611036 611213	
24.	Przedszkole w Lasocinie	27-531 Lasocin	13	tel. Szk. P.
25.	Przedszkole w Trzydniku Dużym	37-445 Trzydnik Duży	1829	tel. Szk. P.
26.	Przedszkole w Łychowie	37-445 Trzydnik Duży	2	tel. Szk. P.
27.	Przedszkole w Olbicieniu	37-441 Olbicien	1423	
28.	Przedszkole w Rzeczycy Ziemiańskiej	37-442 Rzeczycza Ziemiańska	1219	tel. Szk. P.
29.	Przedszkole w Zaklikowie	37-470 Zaklików	51	
30.	Przedszkole w Lipie	37-447 Lipa	26	tel. Szk. P.
31.	Przedszkole w Zdziechowicach	37-444 Zdziechowice	271	tel. Szk. P.
32.	Przedszkole Nr 1 w Nowej Dębie	39-460 Nowa Dęba, ul. Żeromskiego	462195	
33.	Przedszkole Nr 4 w Nowej Dębie	39-460 Nowa Dęba, ul. 22 Lipca 38	462461	
34.	Przedszkole Nr 5 w Nowej Dębie	39-460 Nowa Dęba, ul. Leśna	462745	
35.	Przedszkole w Osieku	28-221 Osiek	78	
36.	Przedszkole w Bukowej	28-215 Więzownica Duża	1020	t. SP w Bukowej
37.	Przedszkole w Pliskowoli	28-221 Osiek	-	
38.	Przedszkole w Długolece	28-221 Osiek	-	

Lp.	Nazwa placówki	Adres	Nr tel.	Uwagi
39.	Przedszkole w Zbydniowie	39-430 Zbydniów	12	tel.cent.8458312
40.	Przedszkole w Kotowej Woli	39-430 Zbydniów	-	tel. centr. j.w.
41.	Przedszkole w Padwi Narodowej	39-453 Padew Narodowa	119319	
42.	Przedszkole w Baranowie Sandomierskim	39-450 Baranów Sand.	118045	
43.	Przedszkole w Dąbrowicy	39-443 Dąbrowica	118804	
44.	Przedszkole w Ślęzakach	39-443 Dąbrowica	118709	tel. Szk. P.
45.	Przedszkole w Woli Baranowskiej	39-452 Wola Baranowska	110792	tel. Szk. P
46.	Przedszkole w Skopaniu Osiedlu	39-451 Skopanie Fabr.	110677	tel. Szk. P.
47.	Niepubliczne Przedszkole w Baranowie Sand.	39-450 Baranów Sand.	118197	
48.	Przedszkole w Opatowie	27-500 Opatów, ul. Partyzantów	682331	
49.	Samorządowe Przedszkole w Ćmielowie - Filia Sam. Przedszk. w Ćmielowie Oddział Przedszkolny w Piaskach Brzostowskich	27-520 Ćmielów 27-520 Ćmielów	612015	
50.	Przedszkole Samorządowe Nr 1 w Sandomierzu	27-600 Sandomierz, ul. Okrzei 8	322208	
51.	Przedszkole Samorządowe Nr 2 w Sandomierzu	27-600 Sandomierz, ul. Parkowa 4	322667	
52.	Przedszkole Samorządowe Nr 3 w Sandomierzu	27-600 Sandomierz, ul. Słowackiego 7	322886	
53.	Przedszkole Samorządowe Nr 5 w Sandomierzu	27-600 Sandomierz, ul. Portowa 28	323923	
54.	Przedszkole Samorządowe Nr 6 w Sandomierzu	27-600 Sandomierz, ul. T. Króla	324756	
55.	Przedszkole Samorządowe Nr 7 w Sandomierzu	27-600 Sandomierz, ul. Armii Kr. 5	324762	
56.	Przedszkole w Annopolu	27-635 Annopol	613048	
57.	Przedszkole w Baćkowicach	27-552 Baćkowice	9	
58.	Przedszkole w Nieskurzowie	27-552 Baćkowice	-	
59.	Przedszkole w Dwikozach	27-620 Dwikozy	27	
60.	Przedszkole w Garbowie Starym	27-620 Dwikozy	-	
61.	Przedszkole w Słupczy	27-620 Dwikozy	8319460	tel. Szk. P.
62.	Przedszkole w Gościeradowie	37-475 Gościeradów	148613633	
63.	Przedszkole w Księżomierzy	37-475 Gościeradów	2	tel. Szk. P.
64.	Przedszkole w Koprzywnicy	27-660 Koprzywnica	11	
65.	Przedszkole w Krzcinie	27-660 Koprzywnica	-	
66.	Przedszkole w Klimontowie	27-640 Klimontów	661774	
67.	Przedszkole w Łoniowie	27-670 Łoniów	111	
68.	Przedszkole w Świniarach	27-670 Łoniów	-	
69.	Przedszkole w Świątnikach gm. Obrazów	27-648 Świątniki	365254	
70.	Przedszkole w Chobrzanych	27-647 Chobrzany	331	
71.	Przedszkole w Gorzyczanach	27-650 Samborzec	-	
72.	Przedszkole w Złotej	27-650 Samborzec	-	
73.	Przedszkole w Bidzinach	27-533 Bidziny	614119	
74.	Przedszkole w Tarłowie	27-515 Tarłów	13	tel. Szk. Podst.
75.	Przedszkole w Ciszycy G.	27-514 Ciszycza Górna	8385302	tel. Szk. Podst.
76.	Przedszkole w Julianowie	27-506 Wólka Lipowa	-	
77.	Przedszkole w Zawichoście	27-630 Zawichost	8364013	
78.	Przedszkole w Czyżowie Szlacheckim	27-631 Czyżów Szlachecki	8364671	tel. Szk. Podst.

Lp.	Nazwa placówki	Adres	Nr tel.	Uwagi
79.	Przedszkole w Chrapanowie	27-631 Czyżów Szlachecki	-	
80.	Przedszkole w Linowie	27-632 Linów	8364671	tel. Szk. Podst.
81.	Przedszkole Nr 1 w Stalowej Woli	37-450 Stalowa Wola, ul. Niezłomnych 2	425796	
82.	Przedszkole Nr 2 w Stalowej Woli	37-450 Stalowa W., ul. Ks. J. Skoczyńskiego 5	425592	
83.	Przedszkole Nr 3 w Stalowej Woli	37-450 Stalowa Wola, ul. Poniatowskiego 57	423356	
84.	Przedszkole Nr 4 w Stalowej Woli	37-450 Stalowa Wola, ul. Wańkowicza 72	425813	
85.	Przedszkole Nr 5 w Stalowej Woli	37-450 Stalowa Wola, ul. Sandomierska 1	440325	
86.	Przedszkole Nr 6 w Stalowej Woli	37-450 Stalowa Wola, ul. Partyzantów 10	420020	
87.	Przedszkole Nr 7 w Stalowej Woli	37-450 Stalowa W., ul. Ks. Popiełuszki 29a	424958	
88.	Przedszkole Nr 9 w Stalowej Woli	37-450 Stalowa Wola, ul. gen. Okulickiego	443261	
89.	Przedszkole Nr 10 w Stalowej Woli	37-450 Stalowa W., Aleje Jana Pawła II 11	423574	
90.	Przedszkole Nr 11 w Stalowej Woli	37-450 Stalowa W., Aleje Jana Pawła II 6	422173	
91.	Przedszkole Integracyjne Nr 12 w Stalowej Woli	37-450 Stalowa W., ul. gen. Okulickiego 20	423205	
92.	Przedszkole Nr 14 w Stalowej Woli	37-450 Stalowa W., ul. Wojska Polskiego 5	420940	
93.	Przedszkole Nr 15 w Stalowej Woli	37-450 Stalowa Wola, ul. Obr. Westerplatte	424913	
94.	Przedszkole Nr 16 w Stalowej Woli	37-450 Stalowa Wola, ul. Energetyków 29		
95.	Przedszkole Nr 18 w Stalowej Woli	37-450 Stalowa Wola, ul. KEN 1	421111	
96.	Przedszkole w Ulanowie	37-410 Ulanów, ul. Kościuszki 4	763098	
97.	Przedszkole w Bielinach	37-411 Bieliny, ul. Parkowa 7	8764107	tel. Szk. Podst.
98.	Przedszkole w Wólce Tanewskiej	37-410 Ulanów, ul. Suche Laski	8763031	tel. Szk. Podst.
99.	Przedszkole Gminne w Radomyślu	37-455 Radomyśl	8444822	tel. centr. Szk. P.
100.	Przedszkole w Pysznicy	37-403 Pysznica, ul. Wolności 295	410034	
101.	Przedszkole Nr 1 w Nisku	37-400 Nisko, ul. Chopina 31	412143	
102.	Przedszkole Nr 2 w Nisku	37-400 Nisko, ul. Gisgesa 1	412968	
103.	Przedszkole w Dzwoli	23-304 Dzwola	31	
104.	Przedszkole Samorz. Nr 1 w Janowie Lubelskim	23-300 Janów Lubelski	720018	
105.	Przedszkole Samorz. Nr 3 w Janowie Lubelskim	23-300 Janów Lubelski	-	
106.	Niepubl. Przedszkole w Janowie Lub.	23-300 Janów Lubelski	760639	
107.	Przedszkole w Modliborzycach	23-310 Modliborzycy	26	
108.	Przedszkole w Wierzchowiskach	23-311 Wierzchowiska	-	
109.	Przedszkole w Stojeszynie	23-312 Stojeszyn	-	
110.	Przedszkole Miejskie w Rudniku n. Sanem	37-420 Rudnik n. Sanem, ul. Mickiewicza 8	761273	
111.	Przedszkole Niepubliczne Ochronka w Rudniku	37-420 Rudnik n. Sanem, ul. Rzeszowska 27		
112.	Przedszkole Gminne w Krzeszowie	37-418 Krzeszów, ul. Rynek	25	
113.	Przedszkole Nr 1 w Staszowie	28-200 Staszów, ul. Szkolna 15	643029	
114.	Przedszkole Nr 3 w Staszowie	28-200 Staszów, ul. Jana Pawła II 17	642121	
115.	Przedszkole Nr 4 w Staszowie	28-200 Staszów, ul. Niska	642912	
116.	Przedszkole Nr 5 w Staszowie	28-200 Staszów, ul. Jana Pawła II	643481	
117.	Przedszkole Nr 7 w Staszowie	28-200 Staszów, ul. Kilińskiego 13	642549	

Lp.	Nazwa placówki	Adres	Nr tel.	Uwagi
118.	Przedszkole Nr 8 w Staszowie	28-200 Staszów, Osiedle Wschód	641484	
119.	Przedszkole w Dobrej	28-200 Staszów	-	
120.	Przedszkole w Mostkach	28-200 Staszów	-	
121.	Przedszkole w Wiśniowej	28-217 Wiśniowa	2	
122.	Przedszkole w Smerdynie	28-214 Smerdyna	56	
123.	Przedszkole w Wiązownicy	28-215 Wiązownica Duża	-	
124.	Przedszkole w Wiązownicy Kolonii	28-215 Wiązownica Duża	1	tel. Szk. Podst.
125.	Przedszkole w Koniemłotach	28-241 Koniemłoty	-	
126.	Przedszkole w Ogłędowie	28-200 Staszów	-	
127.	Przedszkole w Kurozwękach	28-251 Kurozwęki	647218	
128.	Przedszkole w Woli Osowej	28-251 Kurozwęki		
129.	Przedszkole Nr 1 w Połańcu	28-230 Połaniec, ul. Żapniowska	650926	
130.	Przedszkole Nr 2 w Połańcu	28-200 Połaniec, ul. Kościelna 9	650376	
131.	Przedszkole Nr 3 w Połańcu	28-200 Połaniec, ul. Ruszczańska 23	650092	
132.	Przedszkole Nr 4 w Ruszcy	28-230 Połaniec	650714	
133.	Przedszkole Nr 5 w Połańcu	28-230 Połaniec, ul. Madalińskiego 1	650127	
134.	Przedszkole w Rytwianach	28-236 Rytwiany	-	
135.	Przedszkole w Tuklęczy	28-236 Rytwiany	-	
136.	Przedszkole w Sichowie M.	28-243 Sichów Mały	-	
137.	Przedszkole w Bogorii	28-210 Bogoria	1	
138.	Przedszkole w Moszynach	28-210 Bogoria	-	
139.	Przedszkole w Szczeglicach	28-212 Szczeglice	202	
140.	Przedszkole w Jurkowicach	28-213 Jurkowiec	14	
141.	Przedszkole w Woli Malkowskiej	28-210 Bogoria	-	
142.	Przedszkole w Pęcławicach	28-213 Pęcławice	-	
143.	Przedszkole w Kiełczynie	28-210 Bogoria	-	
144.	Przedszkole w Wilkowej	28-243 Wilkowa	-	
145.	Przedszkole w Łubnicach	28-232 Łubnice	244	
146.	Przedszkole w Iwaniskach	28-276 Iwaniska	89	
147.	Przedszkole w Radwanie	28-276 Iwaniska	-	

**SZKOŁY PODSTAWOWE I FILIALNE
- REJON TARNOBRZEG**

Lp.	Nazwa placówki	Adres	Nr tel.	Kl.	Uwagi
1.	SP Nr 1 w Tarnobrzegu im. St. Jachowicza	39-400 Tarnobrzeg ul. Jachowicza 4	233212	I-VIII	
2.	SP Nr 2 w Tarnobrzegu im. St. Staszica	39-400 Tarnobrzeg ul. Kopernika 18	233855	I-VIII	
3.	SP Nr 3 w Tarnobrzegu	39-400 Tarnobrzeg ul. Kochanowskiego 1	233511	I-VIII	
4.	SP Nr 4 w Tarnobrzegu im. M. Kopernika	39-400 Tarnobrzeg ul. Wyspiańskiego 10	227441	I-VIII	
5.	SP Nr 5 w Tarnobrzegu im. por. J. Sarny	39-400 Tarnobrzeg ul. Dekutowskiego 17	223736	I-VIII	
6.	SP Nr 6 w Tarnobrzegu - Filia w Nagnajowie	39-400 Tarnobrzeg ul. Mickiewicza 86 39-405 Machów	227279 223435	I-VIII I-III	
7.	Sp Nr 7 w Tarnobrzegu im. L. Okulickiego	39-411 Tarnobrzeg Osiedle Mokrzyszów	233529	I-VIII	

Lp.	Nazwa placówki	Adres	Nr tel.	Kl.	Uwagi
8.	SP Nr 8 w Tarnobrzegu im. St. Pięta	39-404 Tarnobrzeg Osiedle Wielowieś	220593	I-VIII	
9.	SP Nr 9 w Tarnobrzegu -Filia w Sielcu -Filia w Zakrzów	39-400 Tarnobrzeg Osiedle Dzików	224797	I-III	
10.	SP Nr 10 w Tarnobrzegu im. Janusza Korczaka	39-400 Tarnobrzeg ul. Dąbrowskiej 10	225889	I-VIII	
11.	SP Nr 11 w Tarnobrzegu im. Wincentego Buczka	39-441 Tarnobrzeg ul. Osiedle Sobów	220603	I-VIII	
12.	Spółeczna Szk. Podst. Nr 1	39-400 Tarnobrzeg ul. Sikorskiego 4	234175	I-VII	
Miasto i Gmina BARANÓW SANDOMIERSKI - 7SP + 4SF					
13.	SP w Baranowie Sandom. -Filia w Dymitrowie D. -Filia w Skopaniu Wsi -Filia w Suchorzowie	39-450 Baranów Sandom. 39-451 Skopanie F. 39-451 Skopanie F. 39-450 Baranów S.	118004 118332 - 118432	I-VIII I-III I-III I-III	
14.	SP w Dąbrowicy im. Batalionów Chłopsk.	39-443 Dąbrowica	118705	I-VIII	
15.	SP w Durdach	39-452 Wola Baranow.	110776	I-VIII	
16.	SP w Knapach	39-452 Wola Baranow.	110776	I-VIII	
17.	SP w Skopaniu Fabrycz.	39-451 Skopanie F.	110677	I-VIII	
18.	SP w Słezakach -Filia w Markach	39-443 Dąbrowica 39-443 Dąbrowica	118709 118711	I-VIII I-III	
19.	SP w Woli Baranowsk.	39-452 Wola Baranowska	110792	I-VIII	
Miasto i Gmina NOWA DĘBA - 9 SP + 1SF					
20.	SP Nr 1 w Nowej Dębie im. M. Konopnickiej	39-460 Nowa Dęba ul. M. Reja 7	462232	I-VIII	
21.	SP Nr 2 w Nowej Dębie im. H. Sienkiewicza -S. Filialna w N. Dębie	39-460 Nowa Dęba ul. Leśna 40 39-460 Nowa Dęba	462552 462321	I-VIII I-III	
22.	SP Nr 3 w Nowej Dębie	39-460 Nowa Dęba	462461	I-VI	
23.	SP w Alfredówce	39-461 Tarnowska Wola	7	I-VIII	
24.	SP w Cyganach im. Jana Pawła II	39-442 Chmielów	461180	I-VIII	
25.	SP w Chmielowie	39-442 Chmielów	461127	I-VIII	
26.	SP w Jadachach	39-442 Chmielów	461181	I-VIII	
27.	SP w Rozalinie	39-441 Tarnowska Wola	3	I-VIII	
28.	SP w Tarnowskiej Woli	39-441 Tarnowska Wola	4	I-VIII	
Gmina GORZYCE - 6SP + 2SF					
29.	SP Nr 1 w Gorzycach	39-432 Gorzyce, ul. Szkolna 45	362814	I-VIII	
30.	SP Nr 2 w Gorzycach -Filia w Motycz Pod.	39-432 Gorzyce ul. Eduk. Narodowej 3 39-432 Gorzyce	362934	I-VIII I-III	
31.	SP w Furmanach	39-441 Sobów	220604	I-VIII	
32.	SP w Sokolnikach -Filia w Orłiskach Sok.	39-434 Trześń 39-434 Trześń	362107	I-VIII I-III	
33.	SP w Trześni	39-434 Trześń	362912	I-VIII	
34.	SP we Wrzawach	39-433 Wrzawy	362328	I-VIII	
Gmina GRĘBÓW - 6SP + 2SF					
35.	SP w Grębowie -Filia w Jamnicy -Filia w Zapoledniku	39-410 Grębów 39-410 Grębów 39-410 Grębów	112816 112804	I-VIII I-III I-III	w składzie ZSO
36.	SP w Krawcach	39-410 Grębów	112809	I-VIII	

Lp.	Nazwa placówki	Adres	Nr tel.	Kl.	Uwagi
37.	SP w Stalach	39-403 Tarnobrzeg	225422	I-VIII	
38.	SP w Wydrzy	39-410 Grębów	112866	I-VIII	
39.	SP w Zabrnium	39-410 Grębów	112818	I-VIII	
40.	SP w Żupawie	39-403 Tarnobrzeg	224033	I-VIII	
Gmina MAJDAN KRÓLEWSKI - 7 SP					
41.	SP w Majdanie Król. im. M. Skłodowskiej-Curie	39-462 Majdan Król.	59	I-VIII	
42.	SP w Brzostowej Górze	39-462 Majdan Król.	77	I-VIII	
43.	SP w Hucie Komorowskiej	39-462 Majdan Król.	28	I-VIII	
44.	SP w Klatkach	39-463 Krzątka	5	I-VIII	
45.	SP w Komorowie im. M. Konopnickiej	39-462 Majdan Król.	5	I-VIII	
46.	SP w Krzątce	39-463 Krzątka	3	I-VIII	
47.	SP w Woli Rusinowskiej	39-462 Majdan Król.	17	I-VIII	
Gmina PADEW NARODOWA - 5SP + 1SF					
48.	SP w Padwi Narodowej im. I. Łukasiewicza -Filia w Roźniatach	39-453 Padew Nar. 39-453 Padew Nar.	119381 119382	I-VIII I-III	
49.	SP w Babulach	39-453 Padew Nar.	119384	I-VIII	
50.	SP w Przykopie	39-454 Zaduszniaki	119304	I-VIII	
51.	SP w Wojkowie	39-453 Padew Nar.	119389	I-VIII	
52.	SP w Zarówniu	39-453 Padew Nar.	119394	I-VIII	
Gmina ZALESZANY - 7SP + 2SF					
53.	SP w Zaleszanach	39-431 Zaleszany	450714	I-VIII	
54.	SP w Kotowej Woli	39-430 Zbydniów	8458324	I-VIII	
55.	SP w Majdanie Zbydniowskim	39-430 Zbydniów	8458201	I-VIII	
56.	SP w Pilchowcie	37-464 Stalowa Wola	440305	I-VIII	
57.	SP w Skowierzynie	39-431 Zaleszany	450703	I-VIII	
58.	SP w Turbii -Filia w Obojni	39-425 Turbia 39-425 Turbia	450428 450427	I-VIII I-III	
59.	SP w Zbydniowie -Filia w Dzierdziejówce	39-430 Zbydniów 39-430 Zbydniów	8458304	I-VIII I-III	
Razem w rejonie Tarnobrzeg: 59 SP + 15 SF = 72					

**SZKOŁY PODSTAWOWE I FILIALNE
- REJON SANDOMIERZ**

Lp.	Nazwa placówki	Adres	Nr tel.	Kl.	Uwagi
1.	SP Nr 1 w Sandomierzu im. M. Kopernika	27-600 Sandomierz ul. Okrzei 6	322631	I-VIII	
2.	SP Nr 2 w Sandomierzu	27-600 Sandomierz ul. Mickiewicza 9	322575	I-VIII	
3.	SP Nr 3 w Sandomierzu im. Armii Krajowej	27-600 Sandomierz ul. Flisaków 30	326523	I-VIII	
4.	SP Nr 4 w Sandomierzu im. J. Iwaszkiewicza	27-600 Sandomierz ul. Mickiewicza 39	325392	I-VIII	
5.	SP Nr 5 w Sandomierzu	27-600 Sandomierz ul. Cieśli 2	325930	I-VIII	
Miasto i Gmina ANNOPOL - 10 SP + 1 SF					
6.	SP w Annopolu	27-635 Annopol ul. Kościuszki 8	613032	I-VIII	
7.	SP w Borowie	37-434 Kosin	9	I-VIII	
8.	SP w Dąbrowie Annop.	27-635 Annopol		I-VIII	

Lp.	Nazwa placówki	Adres	Nr tel.	Kl.	Uwagi
9.	SP w Grabówce	37-449 Grabówka	1	I-VIII	
10.	SP w Janiszowie	37-434 Kosin	16	I-VIII	
11.	SP w Kosinie	37-434 Kosin	7	I-VIII	
12.	SP w Opoce im. J. Kilińskiego	27-635 Annopol	613040	I-VIII	
13.	SP w Rachowie Nowym	27-635 Annopol		I-VIII	
14.	SP w Świeciechowie -Filia w Popowie	27-634 Świeciechów 27-634 Świeciechów	613002 613045	I-VIII I-III	
Miasto i Gmina ZAWICHOST - 3 SP					
15.	SP w Zawichoście	27-630 Zawichost ul. 15 Grudnia 1	364708	I-VIII	w składzie ZSO
16.	SP w Czyżowie Szlacheckim	27-631 Czyżów Szlachecki	364671	I-VIII	
17.	SP w Linowie	27-632 Linów	364022	I-VIII	
Gmina DWIKOZY - 8 SP + 1 SF					
18.	SP w Dwikozach	27-620 Dwikozy		I-VIII	
19.	SP w Gałkowicach	27-620 Dwikozy		I-VIII	
20.	SP w Garbowie	27-622 Garbów		I-VIII	
21.	SP w Gerlachowie	27-600 Sandomierz	322613	I-VIII	
22.	SP w Górach Wysokich	27-620 Dwikozy	31	I-VIII	
23.	SP w Mściowie	27-620 Dwikozy	323230	I-VIII	
24.	SP w Słupczy	27-620 Dwikozy	60	I-VIII	
25.	SP w Winiarach im. St. Żeromskiego	27-620 Dwikozy	190	I-VIII	
Gmina KLIMONTÓW - 6 SP					
26.	SP w Klimontowie	27-640 Klimontów ul. Szkolna 1	661018	I-VIII	
27.	SP w Goźlicach	27-646 Goźlice	661517	I-VIII	
28.	SP w Konarach	27-640 Klimontów	661106	I-VIII	
29.	SP w Nawodzicach	28-213 Jurkowice	661527	I-VIII	
30.	SP w Olbierzowicach	28-213 Jurkowice	661105	I-VIII	
31.	SP w Ossolinie im. T. Kościuszki	27-646 Goźlice	661539	I-VIII	
Gmina KOPRZYWNICA - 6 SP + 1 SF					
32.	SP w Koprzywnicy im. Wł. Jasińskiego -Filia w Sośniczanach	27-660 Koprzywnica 27-660 Koprzywnica	23	I-VIII I-IV	w składzie ZSO
33.	SP w Gnieszowicach	27-660 Koprzywnica	42	I-VIII	
34.	SP w Krzcinie	27-660 Koprzywnica		I-VIII	
35.	SP w Łukowcu	27-660 Koprzywnica	292	I-VI	
36.	SP w Niedźwiczach im. S. Żeromskiego	27-611 Zbigniewice	6	I-VIII	
37.	SP w Postronnej	27-661 Zbigniewice		I-VIII	
Gmina ŁONIÓW - 5 SP + 1 SF					
38.	SP w Łonowie	27-670 Łoniów	22	I-VIII	
39.	SP w Gieraszwicach	27-671 Sulisławice	6	I-VIII	
40.	SP w Łązku -Filia w Przewłocze	39-406 Chodków Stary 39-406 Chodków Stary	3 4	I-VIII I-III	
41.	SP w Sulisławicach	27-671 Sulisławice	1	I-VIII	
42.	SP w Świniarach	27-670 Łoniów		I-VIII	

Lp.	Nazwa placówki	Adres	Nr tel.	Kl.	Uwagi
Gmina OBRAZÓW - 5 SP + 1 SF					
43.	SP w Obrazowie	27-641 Obrazów	365157	I-VIII	
44.	SP w Kleczanowie im. Batalionów Chłop. -Filia w Komornej	27-642 Kleczanów 27-642 Kleczanów	692107	I-VIII I-III	
45.	SP w Głazowie	27-641 Obrazów	365183	I-VIII	
46.	SP w Bilczy	27-648 Świątniki	365252	I-VIII	
47.	SP w Jugoszowie	27-648 Świątniki	365261	I-VIII	
Gmina SAMBORZEC - 7 SP					
48.	SP w Samborcu im. T. Kościuszki	27-650 Samborzec	45	I-VIII	
49.	SP w Chobrzanych im. S. Żeromskiego	27-647 Chobrzany	318	I-VIII	
50.	SP w Janowicach	27-647 Chobrzany	325	I-VIII	
51.	SP w Skotnikach	27-651 Skotniki	299	I-VIII	
52.	SP w Śmiechowicach	27-650 Samborzec		I-III	
53.	SP w Zawierzbiu	27-650 Samborzec	323145	I-VIII	
54.	SP w Złotej	27-650 Samborzec	9	I-VIII	
Gmina WILCZYCE - 5 SP					
55.	SP w Wilczycach	27-612 Wilczyce	273	I-VIII	
56.	SP w Darominie	27-613 Daromin	289	I-VIII	
57.	SP w Łukawie	27--612 Wilczyce	222	I-VIII	
58.	SP w Radoszkach	27-612 Wilczyce		I-VIII	
59.	SP w Tułkowicach	27-612 Wilczyce		I-VI	
Razem w rejonie Sandomierz: 59 SP i 4 SF					

**SZKOŁY PODSTAWOWE I FILIALNE
- REJON STAŁOWA WOLA**

Lp.	Nazwa placówki	Adres	Nr tel.	Kl.	Uwagi
1.	SP Nr 1 w Stalowej Woli	37-450 Stalowa Wola ul. Dmowskiego 9	421132	I-VIII	
2.	SP Nr 2 im. M. Skłodowskiej-Curie w St. Woli	37-450 Stalowa Wola ul. Mickiewicza 15	421133	I-VIII	
3.	SP Nr 3 im. Bohaterów Westerplatte w St. Woli	37-450 Stalowa Wola ul. Kard. Prym. Wyszyńskiego 14	421186	I-VIII	
4.	SP Nr 4 w Stalowej Woli	37-450 Stalowa Wola ul. Niezłomnych 1	421187	I-VIII	
5.	SP Nr 5 im. Energetyków w Stalowej Woli	37-450 Stalowa Wola ul. Energetyków 18	425588	I-VIII	
6.	SP Nr 6 im. Wł. Broniewskiego w Stalowej Woli	37-450 Stalowa Wola ul. Podleśna 4	420481	I-VIII	
7.	SP Nr 7 im. M. Kopernika w Stalowej Woli	37-450 Stalowa Wola ul. Okulickiego 14	420488	I-VIII	
8.	SP Nr 9 im. J. Kochanowskiego w St. Woli	37-450 Stalowa Wola ul. Rozwadowska 10	420429	I-VIII	
9.	SP Nr 10 w Stalowej Woli	37-450 Stalowa Wola Al. Jana Pawła II 21	423940	I-VIII	
10.	SP Nr 11 im. Szarych Szeregów w Stalowej Woli	37-450 Stalowa Wola ul. Wojska Polskiego 9	424922	I-VIII	
11.	SP Nr 12 w Stalowej Woli	37-450 Stalowa Wola ul. Poniatowskiego 55	422886	I-VIII	
12.	Społ. Szk. Podst. Nr 1 w Stalowej Woli	37-450 Stalowa Wola ul. ks. J. Skoczyńskiego 1	443031 424959	I-VII	

Lp.	Nazwa placówki	Adres	Nr tel.	Kl.	Uwagi
Miasto i Gmina NISKO - 8 SP + 3 SF					
13.	SP Nr 1 im. Płk. St. Dąbka w Nisku -Filia w Raclawicach -Filia w Nowej Wsi	37-400 Nisko ul. Słowackiego 10 37-400 Nisko 37-400 Nisko	412022 412575	I-VIII I-III I-III	
14.	SP Nr 2 im. W. Broniewskiego w Nisku	37-400 Nisko ul. Chopina 31	412343	I-VIII	
15.	SP Nr 3 w Nisku (Warchoły)	37-400 Nisko ul. Rzeszowska	412171	I-VIII	
16.	SP Nr 4 w Nisku (Podwolina)	37-400 Nisko ul. Dąbrowskiego 8	412363	I-VIII	
17.	SP w Nisku-Malcach	37-400 Nisko Malce		I-IV	
18.	SP w Nowosielcu -Filia w Kończycach	37-401 Nowosielec 37-401 Nowosielec	2 610	I-VIII I-III	
19.	SP im. Św. St. Kostki w Zarzeczcu	37-406 Zarzeczce	411002	I-VIII	
20.	SP w Wolinie	37-400 Nisko	412510	I-VIII	
Miasto i Gmina RUDNIK n/SANEM - 5 SP					
21.	SP Nr 1 w Rudniku	37-420 Rudnik ul. Kończycka 3	761060	I-VIII	
22.	SP Nr 2 w Rudniku	37-420 Rudnik ul. Piłsudskiego 7	761124	I-VIII	
23.	SP Nr 3 w Rudniku - Stróży	37-420 Rudnik ul. Konopnickiej 58	761052	I-VII	
24.	SP w Przędzelu	37-412 Przędzel	2	I-VIII	
25.	SP w Kopkach	37-415 Kopki	1	I-VIII	
Miasto i Gmina ULANÓW - 6 SP + 5 SF					
26.	SP im. M. Konopnickiej w Ulanowie -Filia w Gliniance	37-410 Ulanów ul. Rynek 5 37-410 Ulanów	763005 763027	I-VIII I-III	
27.;	SP im. Juliana Kaczmarczyka w Bielinach -Filia w Bukowinie	37-411 Bieliny 37-411 Bieliny	7 9	I-VIII I-III	
28.	SP w Dąbrowicy	37-408 Kurzyna Śr.	11	I-VI	
29.	SP w Dąbrówce -Filia w Borkach	37-408 Kurzyna Śr. 37-410 Ulanów	763066 763023	I-VIII I-III	
30.	SP w Kurzynie Średniej -Filia w Kurzynie W.	37-408 Kurzyna Śr. 37-408 Kurzyna Śr.	1	I-VIII I-III	
31.	SP w Wólce Tanewskiej -Filia w Hucie Deręgowskiej	37-410 Ulanów 37-410 Ulanów	763031	I-VIII I-III	
Gmina BOJANÓW - 6 SP + 4 SF					
32.	SP w Bojanowie -Filia w Laskach -Filia w Korabinie	37-433 Bojanów 37-433 Bojanów 37-433 Bojanów	25 27 1	I-VIII I-III I-III	
33.	SP w Bojanowie Wsi	37-433 Bojanów		I-VIII	
34.	SP w Gwoźdzczu	37-432 Nart Nowy	6	I-VIII	
35.	SP w Maziarni	37-433 Bojanów		I-VIII	
36.	SP w Przyszowie Zapuściu -Filia w Przyszowie Burdzach -Filia w Przyszowie Rudzie	37-434 Przyszów 37-434 Przyszów 37-434 Przyszów	6	I-VIII I-III I-III	
37.	SP w Stanach	37-433 Bojanów	20	I-VIII	
Gmina HARASIUKI - 5 SP + 1 SF					
38.	SP w Harasiukach -Filia w Sierakowie	37-413 Harasiuki 37-413 Harasiuki	18 15	I-VIII I-III	
39.	SP w Goździe Huciańskim	37-414 Huta Krzesz.	12	I-VIII	
40.	SP w Hucie Krzeszowskiej	37-414 Huta Krzesz.	4	I-VIII	
41.	SP w Hucisku	37-417 Hucisko	2	I-VIII	

Lp.	Nazwa placówki	Adres	Nr tel.	Kl.	Uwagi
42.	SP w Krzeszowie Górnym	37-417 Hucisko	1008	I-VIII	
Gmina JEŻOWE - 7 SP + 3 SF					
43.	SP im. St. Staszica w Jeżowym Centrum	37-430 Jeżowe	9	I-VIII	
44.	SP w Jeżowym Kameralnym	37-430 Jeżowe		I-IV	
45.	SP w Jeżowym Podgórzu	37-430 Jeżowe	22	I-VIII	
46.	SP w Cholewianej Górze	37-432 Nowy Nart	2	I-VIII	
47.	SP w Groblach -Filia w Krzywdach	37-416 Groble 37-416 Groble	3 14	I-VIII I-III	
48.	SP w Jacie -Filia w Zalesiu	37-431 Jata 37-431 Jata	5 3	I-VIII I-III	
49.	SP im. M. Konopnickiej w Starym Narcie -Filia w Nowym Narcie	37-432 Nowy Nart 37-432 Nowy Nart	14 9	I-VIII I-III	
Gmina KRZESZÓW - 2 SP + 1 SF					
50.	SP im. K. Świerczewskiego w Krzeszowie -Filia w Kamionce	37-418 Krzeszów 37-418 Krzeszów	15 87	I-VIII I-VI	
51.	SP w Bystrem	37-418 Krzeszów	1610	I-VIII	
Gmina PYSZNICA - 5 SP + 3 SF					
52.	SP w Pysznicy -Filia w Sudolach	37-403 Pysznica 37-403 Pysznica	410096 421632	I-VIII I-III	
53.	SP w Jastkowicach -Filia w Rudzie Jastk. -Filia w Brandwicy	37-402 Jastkowice 37-402 Jastkowice 37-402 Jastkowice	410311 410305 440005	I-VIII I-III I-III	
54.	SP w Krzakach	37-403 Pysznica	410747	I-VIII	
55.	SP w Kłyżowie	37-403 Pysznica	410746	I-VIII	
56.	SP w Studzieńcu	37-403 Pysznica	713708	I-IV	
Gmina RADOMYŚL - 5 SP + 3 SF					
57.	SP im. J. Wiktora w Radomyślu -Filia w Nowinach	37-455 Radomyśl 37-455 Radomyśl	12	I-VIII I-III	
58.	SP w Antoniowie	37-452 Antoniów	4	I-VIII	
59.	SP w Dąbrowie Rzeczyckiej -Filia w Woli Rzecz.	37-451 Dąbrowa Rzecz. 37-451 Dąbrowa Rzecz.	453002	I-VIII I-III	
60.	SP w Chwałowicach -Filia w Witkowicach	37-453 Chwałowice 37-453 Chwałowice	53	I-VIII	
61.	SP im. Gwardii Ludowej w Rzeczy Długiej	37-451 Dąbrowa Rzecz.	453076	I-VIII	
Razem rejon Stalowa Wola: 61 SP + 23 SF= 84					

SZKOŁY PODSTAWOWE I FILIALNE – REJON JANÓW LUBELSKI

Lp.	Nazwa placówki	Adres	Nr tel.	Kl.	Uwagi
1.	SP Nr 2 im. płk. W. Beliny-Prażmowskiego w Janowie Lub.	23-300 Janów L.	721467	I-VIII	
2.	SP Nr 3 im. J. Zamoyskiego w Janowie Lub. - Filia w Zofiance Górnej	23-300 Janów L. 23-300 Janów L.	721794	I-VIII I-III	
3.	SP im. T. Kościuszki w Białej	23-301 Kawęczyn	720154	I-VIII	
4.	SP im. I. Łukasiewicza w Łązku Ordynackim	37-404 Domostawa	713724	I-VIII	
5.	SP w Momotach Górnych	23-307 Momoty G.	1	I-VIII	
Gmina BATORZ - 3 SP + 2 SF					
6.	SP im. Marcina Borelowskiego-Lelewela w Batorzu -Filia w Stawcach -Filia w Wólce Batorskiej	23-320 Batorz 23-230 Batorz 23-300 Batorz	3 24 17	I-VIII I-III I-III	

Lp.	Nazwa placówki	Adres	Nr tel.	Kl.	Uwagi
7.	SP w Aleksandrówce	23-320 Batorz	18	I-VIII	
8.	SP w Błazku	23-320 Batorz	89	I-VIII	
Gmina CHRZANÓW - 3 SP					
9.	SP w Chrzanowie	23-305 Chrzanów	6	I-VIII	
10.	SP w Ładzie	23-305 Chrzanów	1	I-VIII	
11.	SP w Otroczu	23-305 Chrzanów	15	I-VIII	
Gmina DZWOLA - 5 SP					
12.	SP w Dzwoli	23-304 Dzwola	4	I-VIII	
13.	SP w Brandwi	23-303 Krzemień	46	I-VIII	
14.	SP im. Jana Pawła II w Kocudzy	23-304 Dzwola		I-VIII	
15.	SP w Krzemieniu	23-303 Krzemień	56	I-VIII	
16.	SP w Zdzisławicach	23-304 Dzwola		I-VIII	
Gmina GODZISZÓW - 6 SP					
17.	SP w Godziszowie I	23-302 Gosziszów	7	I-VIII	
18.	SP w Godziszowie II	23-302 Godziszów	9	I-VIII	
19.	SP w Andrzejowie	23-302 Godziszów	722920	I-VIII	
20.	SP w Pilatce	23-306 Zdzisławice	12	I-VII	
21.	SP w Wólce Ratajskiej	23-301 Kawęczyn	711156	I-VIII	
22.	SP w Zdzisławicach	23-306 Zdzisławice	7	I-VIII	
Gmina GOŚCIERADÓW - 7 SP + 1 SF					
23.	SP w Gościeradowie	37-475 Gościeradów	34	I-VIII	
24.	SP w Księżomierzy	37-456 Księżomierz	2	I-VIII	
25.	SP w Liśniku Dużym -Filia w Suchodołach	37-448 Liśnik Duży 37-448 Liśnik Duży	3 2	I-III I-III	
26.	SP w Marynopolu	37-475 Gościeradów	31	I-VIII	
27.	SP w Mniszku	37-454 Kosin	15	I-VIII	
28.	SP w Salominie	37-475 Gościeradów	10	I-VIII	
29.	SP w Szczecynie	37-475 Gościeradów	15	I-VIII	
Gmina JAROCIN - 7 SP + 1 SF					
30.	SP w Jarocinie	37-405 Jarocin	713114	I-VIII	
31.	SP im. Gwardii Ludowej w Domostawie -Filia w Katach	37-404 Domostawa 37-404 Domostawa	713704 713702	I-VIII I-III	
32.	SP w Golcach	37-408 Kurzyna Śr.	6	I-VIII	
33.	SP w Majdanie Golczańskim	37-405 Jarocin	713126	I-VIII	
34.	SP im. II Armii Wojska Polskiego w Mostkach Sokalach	37-405 Jarocin	713142	I-VIII	
35.	SP w Szyperkach	37-405 Jarocin	713135	I-VII	
36.	SP w Zdziarach	37-405 Jarocin	713233	I-VIII	
Gmina MODLIBORZYCE - 4 SP					
37.	SP w Modliborzycach	23-310 Modliborzyce	84	I-VIII	W skł. ZSO
38.	SP w Sojeszynie	23-310 Modliborzyce	91	I-VIII	
39.	SP w Wierzchowiskach	23-311 Wierzchowiska	4	I-VIII	
40.	SP w Wolicy	23-310 Modliborzyce	42	I-VIII	

Lp.	Nazwa placówki	Adres	Nr tel.	Kl.	Uwagi
Gmina POTOK WIELKI - 7 SP + 1 SF					
41.	SP w Potoku Wielkim	23-313 Potok Wielki	19	I-VIII	
42.	SP w Dąbrowicy	23-313 Potok Wielki	83	I-VIII	
43.	SP w Osówku	23-315 Potoczek	57	I-VIII	
44.	SP w Potoczku	23-315 Potoczek	71	I-VIII	
45.	SP im. Romualda Traugutta w Potoku Stanach Filia w Osinkach	23-314 Potok Stany 23-314 Potok Stany	87	I-VIII I-II	
46.	SP w Stawkach	23-313 Potok Wielki		I-VI	
47.	SP w Zarajcu Potockim	23-313 Potok Wielki	18	I-VIII	
Gmina SZASTARKA - 7 SP					
48.	SP w Szastarce	23-325 Szastarka	714131	I-VIII	
49.	SP w Blinowie	23-325 Szastarka	714124	I-VIII	
50.	SP w Brzozówce	23-325 Szastarka	714120	I-VIII	
51.	SP w Hucie Józefów	23-325 Szastarka	714411	I-VIII	
52.	SP w Majdanie Obłeszczce	23-325 Szastarka		I-VI	
53.	SP w Polichnie	23-325 Szastarka	714406	I-VIII	
54.	SP w Wojciechowie	23-325 Szastarka		I-VIII	
Gmina TRZYDNIK DUŻY - 7 SP + 1 SF					
55.	SP im. Aleksandra Szymańskiego w Trzydniku Dużym -Filia w Agatówce	37-445 Trzydnik Duży 37-445 Trzydnik Duży	1829	I-VIII I-III	
56.	SP w Dąbrowie	37-445 Trzydnik Duży		I-III	
57.	SP w Łychowie	37-443 Łychów	2	I-VIII	
58.	SP im. Mariana Buczka w Olbięcinie	37-441 Olbęcín	1494	I-VIII	
59.	SP w Rzeczycy Księżej	37-442 Rzeczyca Z.	1216	I-VIII	
60.	SP im. Aleksandra Szymańskiego w Rzeczycy Ziemiańskiej	37-442 Rzeczyca Z.	1219	I-VIII	
61.	SP w Woli Trzydnickiej	37-445 Trzydnik Duży	1870	I-VIII	
Gmina ZAKLIKÓW - 3 SP + 1 SF					
62.	SP w Zaklikowie	37-470 Zaklików	9	I-VIII	W składzie ZSO
63.	SP w Łysakowie	37-470 Zaklików	3	I-VII	
64.	SP im. Antoniego Palenia ps. „Jastrząb” w Lipie	37-447 Lipa	26	I-VIII	
65.	SP im. Antoniego Palenia ps. „Jastrząb” w Zdziechowicach	37-444 Zdziechowice	271	I-VIII	
Razem rejon Janów L. 65 SP + 7 SF = 72					

**SZKOŁY PODSTAWOWE I FILIALNE
- REJON OPATÓW**

Lp.	Nazwa placówki	Adres	Nr tel.	Kl.	Uwagi
1.	SP Nr 1 W Opatowie	27-500 Opatów ul. Ćmielowska 2	682734	I-VIII	
2.	SP Nr 2 w Opatowie	27-500 Opatów ul. Kopernika 30	682702	I-VIII	
3.	SP w Brzeziu	27-500 Opatów	682676	I-VIII	
4.	SP w Kobylanach	27-500 Opatów	691804	I-VIII	
5.	SP w Strzyżowicach	27-500 Opatów	691878	I-VIII	

Lp.	Nazwa placówki	Adres	Nr tel.	Kl.	Uwagi
Miasto i Gmina ĆMIELÓW - 6 SP + 1 SF					
6.	SP Nr 1 im. Jana Nałazka w Ćmielowie -Filia w Krzczonowicach	27-520 Ćmielów 27-520 Ćmielów	612015	I-VIII I-III	
7.	SP Nr 2 w Ćmielowie	27-520 Ćmielów	612038	I-VIII	
8.	SP im. Gwardii i Armii Ludowej w Brzóstowej	27-520 Ćmielów	612027	I-VIII	
9.	SP w Podgórzu	27-505 Boria	612215	I-VIII	
10.	SP w Przeuszynie	27-571 Przeszyn	4	I-VIII	
11.	SP w Rudzie Kościelnej	27-520 Ćmielów	612205	I-VIII	
Miasto i Gmina OŻARÓW - 7 SP					
12.	SP w Ożarowie	27-530 Ożarów Osiedle Wzgórze 54	611397	I-VIII	w składzie ZSO
13.	SP w Glinianach	27-530 Ożarów	611045	I-VIII	
14.	SP w Jankowicach	27-621 Jakubowice	611771	I-VIII	
15.	SP w Janowicach	27-621 Jakubowice	612629	I-VIII	
16.	SP w Lasocinie	27-531 Lasocin	13	I-VIII	
17.	SP w Pisarach	27-621 Jakubowice	612651	I-VIII	
18.	SP w Suchodółce	27-631 Czyżów Szlachecki	611773	I-VIII	
Gmina BAĆKOWICE - 5 SP					
19.	SP w Baćkowicach	27-552 Baćkowice	47	I-VIII	
20.	SP w Modliborzycach	27-558 Gołoszyce		I-VIII	
21.	SP w Nieskurzowie	27-552 Baćkowice		I-VIII	
22.	SP w Piórkowie	27-551 Piórków		I-VI	
23.	SP w Wszachowie	27-551 Piórków		I-IV	
Gmina IWANISKA - 9 SP + 1 SF					
24.	SP w Iwaniskach	28-276 Iwaniska	4	I-VIII	
25.	SP w Jastrzębskiej Woli	28-276 Iwaniska	36	I-VIII	
26.	SP w Krępie	28-277 Mydłów	33	I-VIII	
27.	SP w Kujawach	28-212 Szczeglice		I-IV	
28.	SP w Mydłowie	28-277 Mydłów	691834	I-VIII	
29.	SP w Przepiórowie	28-277 Mydłów	691833	I-VIII	
30.	SP w Stobcu	28-276 Iwaniska	171	I-VIII	
31.	SP w Ujeździe	28-276 Iwaniska	9	I-VIII	
32.	SP w Wygielzowie -Filia w Dziewiątlach	28-276 Iwaniska 28-276 Iwaniska	15	I-VIII I-III	
Gmina LIPNIK - 6 SP					
33.	SP w Lipniku	27-644 Lipnik	691413	I-VIII	
34.	SP w Malicach Kościeln.	27-643 Męcennice	6	I-VIII	
35.	SP w Słabuszowicach	27-643 Męcennice		I-VIII	
36.	SP w Słoptowie	27-646 Goźlice	691431	I-VIII	
37.	SP w Usarzowie	27-644 Lipnik	692013	I-VIII	
38.	SP im. Romana Koseły we Włostowie	27-645 Włostów	691104	I-VIII	

Lp.	Nazwa placówki	Adres	Nr tel.	Kl.	Uwagi
Gmina SADOWIE - 3 SP					
39.	SP im. Bat. Chłopskich w Sadowiu	27-580 Sadowie	692403	I-VIII	
40.	SP w Biskupicach	27-580 Sadowie	3	I-VIII	
41.	SP w Grocholicach	27-580 Sadowie		I-VIII	
Gmina Tarłów - 6 SP					
42.	SP w Tarłowie	27-515 Tarłów	13	I-VIII	
43.	SP w Brzozowej	27-506 Wólka Lipowa		I-VIII	
44.	SP w Ciszycy Górnej	27-514 Ciszycza Górna	2	I-VIII	
45.	SP w Czekarzewicach	27-515 Tarłów	18	I-VI	
46.	SP w Duranowie	27-506 Wólka Lipowa		I-VII	
47.	SP w Julianowie	27-506 Wólka Lipowa		I-VIII	
Gmina WOJCIECHOWICE - 5 SP					
48.	SP w Wojciechowicach	27-532 Wojciechowice	614008	I-VIII	
49.	SP w Bidzinach	27-533 Bidziny	614105	I-VIII	
50.	SP w Gierczycach	27-572 Gierczyce	5	I-VIII	
51.	SP w Sadłowicach	27-613 Daromin	288	I-VIII	
52.	SP w Stodołach	27-532 Wojciechowice		I-VIII	
Razem w rejonie Opatów: 52 SP + 2 SF = 54					

**SZKOŁY PODSTAWOWE I FILIALNE
- REJON JANÓW STASZÓW**

Lp.	Nazwa placówki	Adres	Nr tel.	Kl.	Uwagi
1.	SP Nr 1 w Staszowie im. T. Kościuszki	28-200 Staszów ul. Wysoka 39	642206	I-VIII	
2.	SP Nr 2 w Staszowie	28-200 Staszów ul. 25 Lecia 4	644149	I-VIII	
3.	Publ. Sam. SP Nr 3 w Staszowie	28-200 Staszów ul. Mickiewicza 22	645460	I-VIII	
4.	SP w Czajkowie	28-216 Czajków	14	I-VIII	
5.	SP w Dobrej	28-200 Staszów		I-IV	
6.	SP w Koniemłotach im. T. Kościuszki	28-241 Koniemłoty	647124	I-VIII	
7.	SP w Kurozwałkach im. S. Żeromskiego	28-251 Kurozwałki	647226	I-VIII	
8.	SP w Mostkach	28-200 Staszów		I-VIII	
9.	SP w Sielcu	28-200 Staszów	642873	I-IV	
10.	SP w Smerdynie	28-214 Smerdyna	43	I-VIII	
11.	SP w Wiązownicy Dużej	28-215 Wiązownica D.	7	I-VIII	
12.	SP w Wiązownicy Kolonii	28-215 Wiązownica D.	1	I-VIII	
13.	SP w Wiśniowej im. Hugona Kołłątaja	28-217 Wiśniowa	10	I-VIII	
14.	SP w Woli Osowej	28-251 Kurozwałki	647270	I-VIII	
Miasto i Gmina OSIEK - 8 SP					
15.	SP w Osieku	28-221 Osiek	1	I-VIII	W skł. ZSO
16.	SP w Bukowej	28-215 Wiązownica D.		I-VIII	
17.	SP w Długoleście	28-221 Osiek		I-IV	

Lp.	Nazwa placówki	Adres	Nr tel.	Kl.	Uwagi
18.	SP w Ossali	28-222 Stróżki	30	I-VIII	
19.	SP w Pliskowoli	28-221 Osiek		I-V	
20.	SP w Sworoniu (Nakol)	28-222 Stróżki	5	I-VIII	
21.	SP w Suchowoli	28-221 Osiek	6	I-VIII	
22.	SP w Szwagrowie	28-222 Stróżki		I-VIII	
Miasto i Gmina POŁANIEC - 4 SP					
23.	SP w Połańcu im. T. Kościuszki	28-230 Połaniec ul. Żapniowska 1	650731	I-VIII	
24.	SP w Ruszcy	28-230 Połaniec	650896	I-VIII	
25.	SP w Zrębinie	28-230 Połaniec	650091	I-VIII	
26.	SP w Rudniku	28-230 Połaniec	650040	I-IV	
Gmina BOGORIA - 6 SP + 2 SF					
27.	SP w Bogorii -Filia w Woli Malk.	28-210 Bogoria 28-210 Bogoria	26 30	I-VIII I-III	
28.	SP w Szczeglicach	28-212 Szczeglice	201	I-VIII	
29.	SP w Jurkowicach	28-213 Jurkowice	10	I-VIII	
30.	SP w Niedźwiedziu -Filia w Wierzbce	28-211 Niemirów 28-211 Niemirów	11	I-VIII I-III	
31.	SP w Kiełczynie	28-210 Kiełczyna	20	I-VIII	
32.	SP w Pęcławicach im. Stefana Żeromskiego	28-210 Bogoria		I-VIII	
Gmina ŁUBNICE - 5 SP					
33.	SP w Łubnicach im. Wojciecha Skuzy	28-232 Łubnice	216	I-VIII	
34.	SP w Budziskach	28-232 Łubnice	200	I-VIII	
35.	SP w Gacach Słupieckich	28-232 Gace Sł.	308	I-VIII	
36.	SP w Słupcu	28-232 Łubnice	310	I-VIII	
37.	SP w Wilkowej	28-243 Sichów Mały	647393	I-VIII	
Gmina RYTWIANY - 5 SP + 2 SF					
38.	SP w Rytwianach -Filia w Szczecze -Filia w Rudzie	28-236 Rytwiany 28-236 Rytwiany 28-236 Rytwiany	647512 640233	I-VIII I-III I-III	
39.	SP w Kłodzie	28-236 Rytwiany	647513	I-IV	
40.	SP w Sichowie Dużym	28-243 Sichów Duży	647324	I-VIII	
41.	SP w Strzegomiu	28-236 Rytwiany		I-VIII	
42.	SP w Tukleczy	28-236 Rytwiany	647509	I-IV	
Razem rejon Staszów: 42 SP + 4 SF = 46					

Zestawienie szkół

1. Rejon Tarnobrzeg	- 59 SP + 15 SF = 74
2. Rejon Sandomierz	- 59 SP + 4 SF = 63
3. Rejon Stalowa Wola	- 61 SP + 23 SF = 84
4. Rejon Janów Lubelski	- 65 SP + 7 SF = 72
5. Rejon Opatów	- 52 SP + 2 SF = 54
6. Rejon Staszów	- 42 SP + 4 SF = 46
Razem	338 SP + 55 SF = 393

PODSTAWOWE STUDIUM ZAWODOWE

Lp.	Nazwa szkoły	Adres szkoły	Organ prowadzący
1.	Podstawowe Studium Zawodowe w Tarnobrzegu	39-400 Tarnobrzeg, ul. Mickiewicza 86	Urząd Miasta Tarnobrzega

A. LICEA OGÓLNOKSZTAŁCĄCE

Lp.	Nazwa szkoły	Adres szkoły	Organ prowadzący
1.	Niepubliczne Liceum Ogólnokształcące w Nowej Dębie (szkoła nie posiada uprawnień szkoły publicznej)	39-460 Nowa Dęba ul. płk. Szypowskiego	Małgorzata Datta 39-460 Nowa Dęba ul. J. Pawła II 34/29
2.	Zespół Szkół Ogólnokształcących im. prof. St. Baka w Grębowie	39-410 Grębów	gmina w Grębowie
3.	Zespół Szkół Ogólnokształcących w Koprzywnicy	27-660 Koprzywnica ul. Szkolna 7	gmina w Koprzywnicy
4.	Liceum Ogólnokształcące w Modliborzycach	23-310 Modliborzyce	gmina w Modliborzycach
5.	Zespół Szkół Ogólnokształcących w Osieku	28-221 Osiek	miasto i gmina w Osieku
6.	Zespół Szkół Ogólnokształcących w Ożarowie	27-530 Ożarów Os. Wzgórze 54	miasto i gmina w Ożarowie
7.	Zespół Szkół Ogólnokształcących w Zawichoście	27-630 Zawichost ul. Szkolna 15	miasto i gmina w Zawichoście
8.	Zespół Szkół Ogólnokształcących w Zaklikowie	37-470 Zaklików ul. Sandomierska 58	gmina w Zaklikowie
9.	I Społeczne Liceum Ogólnokształcące im. hm. J. Tarnowskiego w Tarnobrzegu	39-400 Tarnobrzeg, ul. M. Dąbrowskiej 15	Towarzystwo Społeczne Towarzystwo Oświatowe ul. Wyspiańskiego 21/9 w Tarnobrzegu
10.	Społeczne Liceum Ogólnokształcące w Stalowej Woli	37-450 Stalowa Wola ul. Podleśna 15	Towarzystwo Społeczne Towarzystwo Oświatowe ul. Wyspiańskiego 21/9 w Tarnobrzegu
11.	Katolickie Liceum Ogólnokształcące im. Bł. Królowej Jadwigi w Sandomierzu*	27-600 Sandomierz ul. Królowej Jadwigi 5	Zgromadzenie Sióstr Służek Najświętszej Maryi Panny Niepokalanej ul. Mickiewicza 7 27-600 Sandomierz

*rozpoczyna działalność od 1.09.1997 r.

B. SZKOŁY (ZESPOŁY SZKÓŁ) ŚREDNIE ZAWODOWE

Lp.	Nazwa szkoły	Adres szkoły	Organ prowadzący
1.	Zespół Szkół Rolniczych im. B. Głowackiego w Tarnobrzegu	39-400 Tarnobrzeg ul. Sandomierska 27	Minister Rolnictwa i Gospodarki Żywnościowej
2.	Zespół Szkół Rolniczych w Potoczku	Potoczek 23-313 Potok Wielki	Minister Rolnictwa i Gospodarki Żywnościowej
3.	Zespół Szkół Rolniczych w Sichowie Małym	Sichów Mały 28-243 Sichów Duży	Minister Rolnictwa i Gospodarki Żywnościowej
4.	Zespół Szkół Rolniczych im. Wł. Reymonta	37-475 Gościeradów Wólka Gościeradowska	Minister Rolnictwa i Gospodarki Żywnościowej
5.	Zespół Szkół Rolniczych im. Ziemi Sandomierskiej	27-600 Sandomierz ul. Mokozyńska 1	Minister Rolnictwa i Gospodarki Żywnościowej
6.	Zespół Szkół Medycznych im. S. Wołynki w Janowie Lubelskim	23-300 Janów Lubelski ul. Zamoyskiego 57	Minister Zdrowia i Opieki Społecznej
7.	Zespół Szkół Medycznych im. H. Chrzanowskiej	37-450 Stalowa Wola ul. Staszica 5	Minister Zdrowia i Opieki Społecznej
8.	Niepubliczne Zaoczne Liceum Ekonomiczne w Nisku	37-400 Nisko ul. Kościuszki 8	ZNP Zarząd Główny ul. Smulikowskiego 6/8 00-950 Warszawa
9.	Technikum Budowlane Towarzystwa Wiedzy Powszechnej w Tarnobrzegu	39-400 Tarnobrzeg ul. Św. Barbary 17	Oddział Regionalny Towarzystwa Wiedzy Powsz. ul. Leonarda 18

Lp.	Nazwa szkoły	Adres szkoły	Organ prowadzący
10.	Technikum Mechaniczne Towarzystwa Wiedzy Powszechnej w Tarnobrzegu	39-400 Tarnobrzeg ul. Św. Barbary 17	Oddział Regionalny Towarzystwa Wiedzy Powsz. ul. Leonarda 18 25-304 Kielce
11.	Technikum Mechaniczne dla Dorosłych w Ożarowie	27-530 Ożarów Os. Wzgórze 56	Krystyna Woźniak 39-400 Tarnobrzeg ul. Konstytucji 3 Maja 6/20
12.	Średnie Studium Zawodowe dla Dorosłych w Gorzycach	39-432 Gorzyce ul. Żwirki i Wigury 2	Krystyna Woźniak 39-400 Tarnobrzeg ul. Konstytucji 3 Maja 6/20
13.	Zaoczne Technikum Zawodowe w Klimontowie	27-640 Klimontów ul. Krakowska 56	Teresa Piekarska ul. M. Dąbrowskiej 22/37 39-400 Tarnobrzeg
14.	Zaoczne Technikum Zawodowe w Opatowie	27-500 Opatów ul. Słowackiego 56	Teresa Piekarska ul. M. Dąbrowskiej 22/37 39-400 Tarnobrzeg
15.	Średnie Studium Zawodowe dla Dorosłych w Staszowie	28-200 Staszów ul. Koszarowa 7	Jan Kowalski Robert Kochanowski ul. Żeromskiego 16 28-200 Staszów
16.	Policealne Studium Informatyki w Tarnobrzegu	39-400 Tarnobrzeg ul. Dekutowskiego 26	Spółka z o.o. Szkoła Zarządzania
17.	Policealne Studium Sekretarsko-Językowe w Tarnobrzegu	39-400 Tarnobrzeg ul. Dekutowskiego 26	Spółka z o.o. Szkoła Zarządzania
18.	Średnie Studium Zawodowe dla Dorosłych w Ożarowie	27-530 Ożarów Osiedle Wzgórze 56	Krystyna Woźniak 39-400 Tarnobrzeg ul. Konstytucji 3 Maja 6/20
19.	Technikum Mechaniczne dla Dorosłych w Gorzycach	39-432 Gorzyce ul. Żwirki i Wigury 2	Krystyna Woźniak 39-400 Tarnobrzeg ul. Konstytucji 3 Maja 6/20

SZKOŁY POLICEALNE I POMATURALNE

Lp.	Nazwa szkoły	Adres szkoły	Organ prowadzący
1.	Pomaturalne Studium Rachunkowości w Sandomierzu	27-600 Sandomierz Rynek 5	Tomasz Nuckowski Szkoła Bankowa sp. z o.o. ul. Popiełuszki 4 37-450 Stalowa Wola
2.	Policealne Studium Bankowo-Finansowe w St. Woli	Centrum Edukacji i Rozwoju Biznesu „Olympus” 37-450 Stalowa Wola ul. ks. Popiełuszki 4	Centrum Edukacji i Rozwoju Biznesu „Olympus” 01-18 Warszawa ul. Wolności 2A
3.	Pomaturalne Studium Przedsiębiorczości w Tarnobrzegu	Szkoła Zarządzania 39-400 Tarnobrzeg ul. Dekutowskiego 26	Spółka z o.o. Szkoła Zarządzania 39-400 Tarnobrzeg ul. Dekutowskiego 26
4.	Niepubliczna Szkoła Biznesu w Tarnobrzegu	Szkoła Biznesu 39-400 Tarnobrzeg ul. Jachowicza 13	Zespół Konsultingowo-Szkoleniowy AGROMARK S.C. Władysław Raczy 35-030 Rzeszów-Przybyszów 217 A
5.	Niepubliczna Szkoła Biznesu w Nisku	Szkoła Biznesu 37-400 Nisko ul. Kościuszki 8	Jan Polański Plac Wolności 1 37-400 Nisko
6.	Policealne Studium Zawodowe w Sandomierzu	Medyczne Studium Zawodowe 27-600 Sandomierz	Julia Skoczylas 27-620 Dwikozy ul. Sandomierska 116B/32
7.	Małopolska Szkoła Handlowa w Tarnobrzegu	39-400 Tarnobrzeg ul. Kopernika 1	Jan Olko ul. Wyspiańskiego 17/12 39-400 Tarnobrzeg

Lp.	Nazwa szkoły	Adres szkoły	Organ prowadzący
8.	Policealne Studium Informatyczne Kultury Informatycznej w Warszawie Filia w Zawichoście	27-630 Zawichost ul. Szkolna 15	Fundacja Kultury Informatycznej ul. Błńska 62 05-830 Nadarzyn
9.	Profesjonalna Szkoła Biznesu Oddział w Tarnobrzegu	39-400 Tarnobrzeg ul. Kopernika 1	„Wiktor” sp. z o.o. ul. Miodowa 26 31-055 Kraków
10.	Policealne Studium Informatyki w Tarnobrzegu	39-400 Tarnobrzeg ul. Dekutowskiego 26	Spółka z o.o. Szkoła Zarządzania ul. Dekutowskiego 26 39-400 Tarnobrzeg
11.	Policealne Studium Sekretarsko-Językowe w Tarnobrzegu	39-400 Tarnobrzeg ul. Dekutowskiego 26	Spółka z o.o. Szkoła Zarządzania ul. Dekutowskiego 26 39-400 Tarnobrzeg
12.	Policealne Studium Telekomunikacji w Sandomierzu	27-600 Sandomierz ul. Rynek 5	Tomasz Nuckowski 27-600 Sandomierz ul. Kosęły 18/25

OŚRODKI KSZTAŁCENIA KURSOWEGO

Lp.	Nazwa szkoły	Adres szkoły	Organ prowadzący
1.	Ośrodek Kształcenia Zawodowego w Tarnobrzegu	39-400 Tarnobrzeg ul. Głowackiego	Zakład Doskonalenia Zawodowego w Rzeszowie ul. Piłsudskiego 2
2.	Ośrodek Kształcenia Zawodowego w Stalowej Woli	37-450 Stalowa Wola ul. Podleśna 6	Zakład Doskonalenia Zawodowego w Rzeszowie ul. Piłsudskiego 2
3.	Ośrodek Kształcenia Zawodowego w Sandomierzu	27-600 Sandomierz	Zakład Doskonalenia Zawodowego w Rzeszowie ul. Piłsudskiego 2
4.	Klub Międzynarodowej Prasy i Książki w Tarnobrzegu	39-400 Tarnobrzeg ul. Moniuszki 20	Klub Międzynarodowej Prasy i Książki Spółka z o.o. ul. Moniuszki 20 39-400 Tarnobrzeg
5.	„Tarnobus” - Ośrodek Doskonalenia Kadr w Tarnobrzegu	39-400 Tarnobrzeg ul. Sandomierska 102	Stanisław Kuśnierz Spółka Szkoleniowo-Usługowo 39-400 Tarnobrzeg ul. Sandomierska 102
6.	Ośrodek Kształcenia Zawodowego w Połańcu	28-230 Połaniec ul. Ruszczańska 23	Fundacja Wspomagania Oświaty - Niepubliczny Ośrodek w Połańcu 28-230 Połaniec ul. Ruszczańska 23
7.	Firma Szkoleniowa „Kurs-Serwis” w Rudniku	37-420 Rudnik ul. Konopnickiej 84	Ryszard Matkiewicz 37-420 Rudnik n. Sanem ul. Konopnickiej 84
8.	Centrum Językowe „Conversation” w Stalowej Woli	37-450 Stalowa Wola ul. Poniatowskiego 51/38	Zofia Ziomek 37-450 Stalowa Wola ul. Poniatowskiego 22/37

PLACÓWKI OŚWIATOWO-WYCHOWAWCZE

Lp.	Nazwa szkoły	Adres szkoły	Organ prowadzący
1.	Państwowa Szkoła Muzyczna I stopnia w Tarnobrzegu	39-400 Tarnobrzeg ul. Żeromskiego	Minister Kultury i Sztuki
2.	Państwowa Szkoła Muzyczna I i II stopnia w Stalowej Woli	37-450 Stalowa Wola ul. Narutowicza 17	Minister Kultury i Sztuki

PLACÓWKI OPIEKUŃCZO-WYCHOWAWCZE

Lp.	Nazwa szkoły	Adres szkoły	Organ prowadzący
1.	Ochronka im. Św. Brata Alberta w Stalowej Woli	37-450 Stalowa Wola ul. Wałowa	Towarzystwo Pomocy im. Brata Alberta 50-062 Wrocław ul. Plac Solny 14a
2.	Ośrodek Rehabilitacyjno-Wychowawczy w Tarnobrzegu	39-400 Tarnobrzeg Al. Niepodległości 2	Zarząd Główny Polskiego Stowarzyszenia na Rzecz Osób z Upośledzeniem Umysłowym Warszawa ul. Głogowa 2b
3.	Środowiskowe Ognisko Wychowawcze Towarzystwa Przyjaciół Dzieci w Tarnobrzegu	39-400 Tarnobrzeg ul. 11 Listopada 8	Zarząd Wojewódzki Towarzystwa Przyjaciół Dzieci 39-400 Tarnobrzeg ul. Św. Barbary 10
4.	Środowiskowe Ognisko Wychowawcze Towarzystwa Przyjaciół Dzieci w Tarnobrzegu	39-400 Tarnobrzeg Plac Tysiąclecia 1	Zarząd Wojewódzki Towarzystwa Przyjaciół Dzieci 39-400 Tarnobrzeg ul. Św. Barbary 10
5.	Środowiskowe Ognisko Wychowawcze Towarzystwa Przyjaciół Dzieci w Tarnobrzegu	39-400 Tarnobrzeg ul. Zwierzyniecka 71	Zarząd Wojewódzki Towarzystwa Przyjaciół Dzieci 39-400 Tarnobrzeg ul. Św. Barbary 10

ZAŁĄCZNIK NR 3

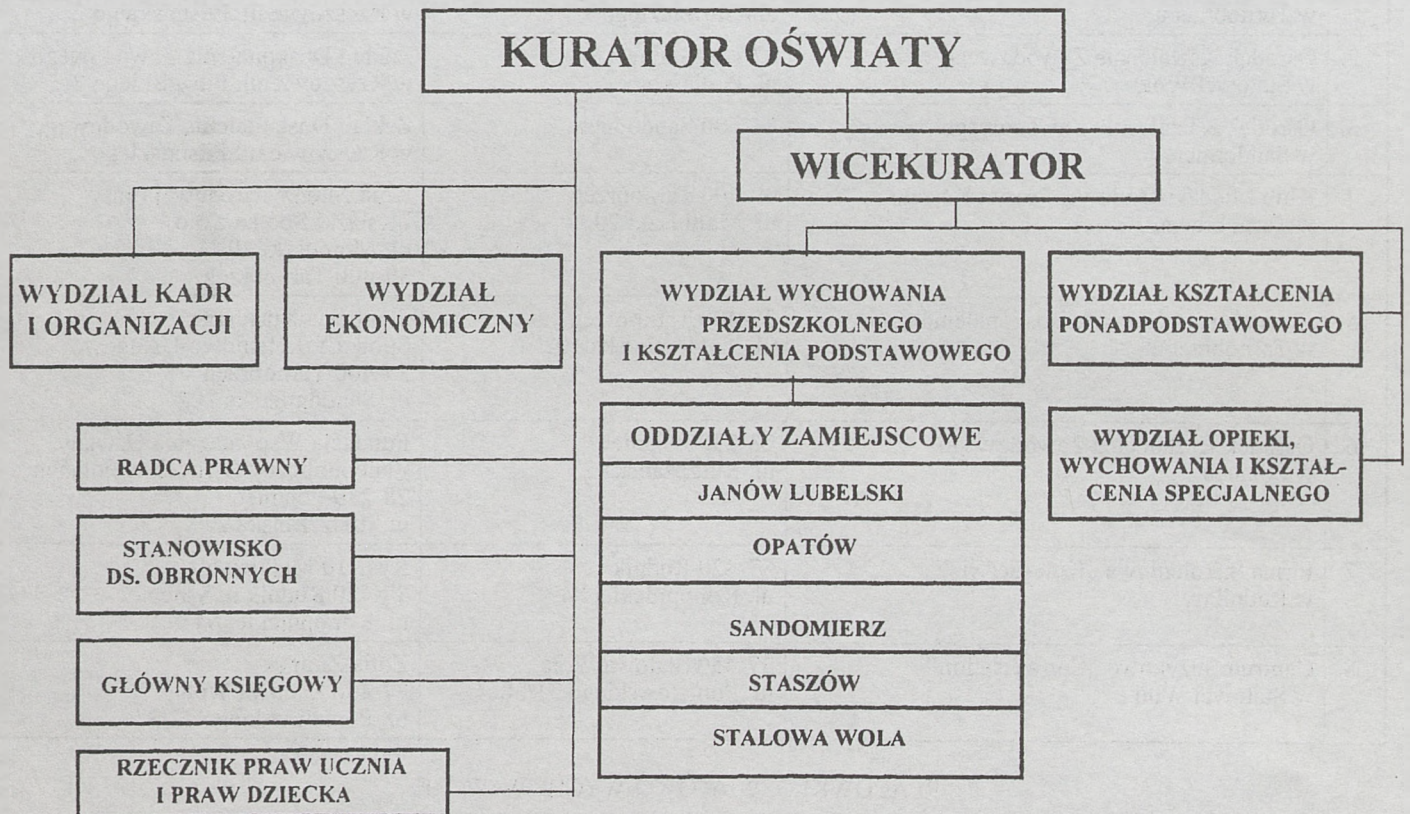
SCHEMAT ORGANIZACYJNY
KURATORIUM OŚWIATY W TARNOBRZEGU

ZAŁĄCZNIK NR 4

WYKAZ
stanowisk w Kuratorium Oświaty w Tarnobrzegu

- 1 - Kurator
- 1 - Wicekurator
- 1 - Główny księgowy
- 1 - Stanowisko ds. obronnych
- 1 - St. wizytator ds. przestrzegania praw ucznia i praw dziecka
- 1 - Radca prawny
- I. Wydział Kadr i Organizacji - 6:
- 1 - dyrektor wydziału - współpraca ze związkami zawodowymi, różne sprawy pracowników oświaty, sprawy pracowników Kura-

torium, dyscyplina pracy, nadzór pedagogiczny w zakresie zgodności zatrudniania nauczycieli z wymaganymi kwalifikacjami w szkołach i placówkach prowadzonych przez Kuratora.

- 1 - wizytator ds. dokształcania i doskonalenia nauczycieli, dopłaty do czesnego dla studiujących nauczycieli, doradcy metodyczni, nadzór pedagogiczny nad Biblioteką Pedagogiczną w Tarnobrzegu, w zakresie zgodności zatrudniania nauczycieli z wymaganymi kwalifikacjami w przedszkolach i szkołach podstawowych, nadzór nad działalnością kolegów nauczycielskich,
- 1 - stanowisko ds. pośrednictwa pracy, obsługi Komisji Dyscyplinarnej dla Nauczycieli, prowadzenie archiwum zakładowego, sprawy osobowe dyrektorów szkół ponadpodstawo-

wych, placówek oświatowych, ds. odznaczeń i nagród dla nauczycieli,

- 1 - stanowisko obsługi sekretariatu Kuratorium,
- 1 - stanowisko ds. organizacyjnych Kuratorium,
- 1 - stanowisko obsługi centrali telefonicznej, pisanie na maszynie dla potrzeb wydziału,

II.1. Wydział Wychowania Przedszkolnego i Kształcenia Podstawowego - 7:

- 1 - dyrektor wydziału - współdziałanie z samorządami terytorialnymi w zakresie funkcjonowania gminnej oświaty (2 szkoły podstawowe),
- 1 - wizytator d/s szkół podstawowych - (20 szkół podstawowych)
- 1 - wizytator d/s szkół podstawowych - szkolenia dyrektorów szkół podstawowych i przedszkoli oraz pracowników gmin odpowiedzialnych za sprawy oświaty - (21 szkół podstawowych)
- 1 - wizytator d/s przedszkoli - (32 przedszkola,)
- 1 - wizytator d/s szkół i przedszkoli - (7 szkół podstawowych i 18 przedszkoli),
- 1 - wizytator - koordynator edukacji informatycznej, nadzór pedagogiczny - (7 szkół podstawowych),
- 1 - stanowisko administracyjne.

II.2. Oddział Zamiejscowy Kuratorium w Stalowej Woli - 4:

- 1 - kierownik oddziału - (15 szkół podstawowych,)
- 1 - wizytator d/s szkół podstawowych - (21 szkół podstawowych),
- 1 - wizytator d/s szkół podstawowych - szkolenia dyrektorów szkół podstawowych i przedszkoli oraz pracowników gmin odpowiedzialnych za sprawy oświaty - (22 szkoły podstawowe),
- 1 - wizytator d/s przedszkoli - (31 przedszkoli).

II.3. Oddział Zamiejscowy Kuratorium w Sandomierzu - 4:

- 1 - kierownik oddziału - (14 szkół podstawowych),
- 2 - wizytatorów d/s szkół podstawowych - (45 szkół podstawowych),
- 1 - wizytator d/s przedszkoli - (31 przedszkoli).

II.4. Oddział Zamiejscowy Kuratorium w Staszowie - 3:

- 1 - kierownik oddziału - (16 szkół podstawowych),
- 1 - wizytator d/s szkół podstawowych - (26 szkół podstawowych),
- 1 - wizytator d/s przedszkoli - (35 przedszkoli).

II.5. Oddział Zamiejscowy Kuratorium w Opatowie - 3 :

- 1 - kierownik oddziału - (15 szkół podstawowych),
- 1 - wizytator d/s szkół podstawowych - (18 szkół podstawowych),
- 1 - wizytator d/s szkół podstawowych - szkolenia dyrektorów szkół podstawowych i przedszkoli oraz pracowników gmin odpowiedzialnych za sprawy oświaty - (19 szkół podstawowych).

II.6. Oddział Zamiejscowy Kuratorium w Janowie Lubelskim - 3:

- 1 - kierownik oddziału - (13 szkół podstawowych),
- 2 - wizytator d/s szkół podstawowych - (52 szkoły podstawowe).

III. Wydział Kształcenia Ponadpodstawowego - 8:

- 1 - dyrektor wydziału - koordynowanie działań związanych z kształceniem ogólnokształcącym, zawodowym i ustawicznym, koordynowanie nadzoru nad przebiegiem egzaminów szkolnych, eksternistycznych i kwalifikacyjnych, (13 szkół niepublicznych + CKU + ODP).
- 1 - wizytator ds. liceów ogólnokształcących, nadzorowanie i prze-

prowadzanie egzaminu dojrzałości w sesji wiosennej i zimowej, (15 liceów ogólnokształcących).

- 1 - wizytator ds. szkolnictwa zawodowego, nadzorowanie i przeprowadzanie egzaminów z przygotowania zawodowego i nauki zawodu, koordynowanie działań w zakresie turniejów, konkursów zawodowych, współpraca z Wojewódzkim Urzędem Pracy, Cechem Rzemiosł, (13 szkół zawodowych),
- 1 - wizytator ds. szkolnictwa zawodowego i ogólnokształcącego, nadzorowanie i koordynowanie olimpiad przedmiotowych, konkursów w zakresie przedmiotów ogólnokształcących, (17 szkół ponadpodstawowych i placówek),
- 1 - wizytator ds. szkolnictwa zawodowego i bhp, przygotowanie i przeprowadzanie w szkołach Ogólnopolskiego Turnieju Motoryzacyjnego oraz wiedzy o Bezpieczeństwie Ruchu Drogowego, współpraca z Wydziałem Rolnictwa oraz Zdrowia i Opieki Społecznej Urzędu Wojewódzkiego, nadzór nad organizacją kształcenia uczniów z klas wielozawodowych, (12 szkół zawodowych),
- 1 - wizytator ds. szkolnictwa ogólnokształcącego i kształcenia ustawicznego, koordynowanie, organizowanie i przeprowadzanie egzaminu wstępnego, (20 szkół i placówek niepublicznych),
- 1 - wizytator ds. szkolnictwa zawodowego i praktycznej nauki zawodu (13 szkół ponadpodstawowych),
- 1 - stanowisko administracyjne, obsługa komisji egzaminów szkolnych wydziału i Kuratorium.

IV. Wydział Opieki, Wychowania i Kształcenia Specjalnego - 7

- 1 - dyrektor wydziału, profilaktyka (4 placówki opiekuńcze),
- 1 - wizytator ds. rodzin zastępczych (497 rodzin),
- 1 - wizytator ds. szkolnictwa specjalnego (10 placówek kształcenia specjalnego),
- 1 - wizytator ds. pomocy psychologiczno - pedagogicznej domów dziecka (21 placówek opieki),
- 1 - wizytator ds. ochrony zdrowia, sportu, turystyki, wypoczynku, schronisk młodzieżowych (10 schronisk młodzieżowych, 1 szkoła podstawowa, 1 bursa),
- 1 - stanowisko administracyjne,

V. Wydział Ekonomiczny - 16:

- 1 - dyrektor wydziału,
- 1 - stanowisko ds. inwestycji,
- 1 - stanowisko ds. remontów,
- 1 - rewident finansowy,
- 1 - kasjer,
- 1 - stanowisko ds. socjalnych,
- 1 - stanowisko ds. gospodarki pozabudżetowej i sprawozdawczości finansowej,
- 2 - stanowiska ds. budżetu i sprawozdawczości budżetowej,
- 1 - stanowisko ds. plac pracowników Kuratorium,
- 2 - stanowisko ds. księgowości analitycznej i syntetycznej,
- 1 - stanowisko ds. obsługi finansowej dzieci w rodzinach zastępczych
- 1 - stanowisko ds. księgowości,
- 1 - kierowca,
- 1 - sprzątaczką

Łącznie:

1. stanowisk pedagogicznych:	41
2. stanowisk niepedagogicznych:	26
Razem:	67

POZ. 220

POROZUMIENIE

zawarte w dniu 25 sierpnia 1997 r.

pomiędzy Wojewodą Tarnobrzeskim, a Radą Gminy w Potoku Wielkim, zwanymi dalej stronami, w sprawie ustalenia wzajemnych obowiązków, w związku z udzieleniem dotacji celowej na pokrycie części kosztów związanych z przygotowaniem terenów przeznaczonych na cele budownictwa mieszkaniowego

Na podstawie art. 3 ustawy z dnia 1 marca 1996 r. o udzielaniu dotacji z budżetu państwa na przygotowanie gruntów przeznac-

zonych pod budownictwo mieszkaniowe (Dz. U. Nr 44, poz. 190), w związku z art. 7 ustawy z dnia 8 marca 1990 r. o samorządzie

terytorialnym (Dz. U. z 1996 r. Nr 13, poz. 74, zm. Dz. U. Nr 58, poz. 261), a także w nawiązaniu do zawartego porozumienia pomiędzy stronami w sprawie jak wyżej w dniu 4 września 1996 r.

- postanawia się, co następuje:

§ 1

1. Realizacja zadania inwestycyjnego polegającego na przygotowaniu terenów pod budownictwo mieszkaniowe dotyczy osiedla „GRÓJEC” w miejscowości Potoczek.
2. Stosownie do Uchwały Nr XXII/76/93 Rady Gminy w Potoku Wielkim z dnia 30 czerwca 1993 roku Gmina zobowiązuje się sprzedaż część gruntów na warunkach preferencyjnych kandydatom do spółdzielni mieszkaniowych wyszczególnionych w ww. Uchwale, poprzez sprzedaż lub oddanie w wieczyste użytkowanie przygotowanych gruntów w trybie publicznego przetargu ustnego, ograniczonego do osób, które złożyły w tej sprawie wnioski do dnia 31 grudnia 1995 r.
3. Gmina zobowiązuje się przeznaczyć osiągnięte korzyści ze sprzedaży przygotowanych gruntów na dalsze nabywanie i wyposażenie terenów urządzenia komunalne i sieci uzbrojenia.
4. Gmina zobowiązuje się gromadzić osiągnięte przychody ze sprzedaży przygotowanych gruntów na rachunku zadania inwestycyjnego.

§ 2

1. Zakres rzeczowy i finansowy oraz terminy realizacji zadania określa protokół uzgodnień stanowiący integralną część porozumienia.
2. Szczegółowy harmonogram realizacji robót opracuje gmina i przedłoży do Urzędu Wojewódzkiego w terminie do dnia 29 sierpnia 1997 roku.

§ 3

1. W 1996 roku na realizację zadań, o których mowa powyżej strony przeznaczają:
 - a) Wojewoda Tarnobrzescki, w formie dotacji celowej - kwotę 40.000 zł,
 - b) Rada Gminy - kwotę 35.000 zł.
2. Ewidencja środków (dotacje + środki własne) oraz wydatki na zadanie inwestycyjne objęte porozumieniem, winny być księgowane w Dz. 70, rozdz. 7395 i ujęte w karcie analitycznej zadania inwestycyjnego.
3. W latach następnym zakres realizowanych robót na zadaniu inwestycyjnym objętym porozumieniem, określi Rada Gminy w terminie do dnia 30 maja każdego roku z podaniem do wiadomości Wojewodzie Tarnobrzesckiemu.

§ 4

Przekazywanie środków finansowych przez Wojewodę Tarnobrzesckiego odbywać się będzie w zależności od:

- a) udokumentowanego i stwierdzonego postępu uzgodnionych robót,
- b) zaangażowania w realizację zadania środków własnych budżetu Gminy,
- c) prawidłowości realizacji warunków porozumienia.

§ 5

Gmina jako inwestor zadania zobowiązana jest do:

- a) dopełnienia obowiązków w zakresie przygotowania zadania od strony formalno-prawnej i dokumentacyjnej,

- b) dokonania wyboru wykonawców robót oraz zakupów inwestycyjnych w trybie ustawy z dnia 10 lipca 1994 r. o zamówieniach publicznych,
- c) zgodnej i terminowej realizacji robót stosownie do dokonanych uzgodnień,
- d) zapewnienia skutecznego nadzoru nad prawidłowością realizowanych robót oraz rozliczeń finansowych,
- e) naliczenia opłat adiacenckich w odniesieniu do gruntów nie będących jej własnością,
- f) efektywnego i zgodnego z przeznaczeniem wykorzystywania dotacji budżetowej,
- g) przedkładania do czasu zakończenia całości zadania okresowych rozliczeń na żądanie Wojewody.

§ 6

Porozumienie nie stanowi podstawy do zaciągania w imieniu Wojewody Tarnobrzesckiego zobowiązań przekraczających kwotę środków określoną przez ten organ w § 3 ust. 1 pkt. a.

§ 7

Wojewoda Tarnobrzescki zastrzega sobie prawo:

- a) kontroli i nadzoru nad realizacją porozumienia,
- b) zmniejszenia kwoty dotacji w przypadku stwierdzenia nieprawidłowości w realizacji zadania inwestycyjnego objętego porozumieniem.

§ 8

1. Rozwiązanie porozumienia następuje w przypadku:
 - a) zgody stron - w terminie wspólnie ustalonym
 - b) wypowiedzenia jednej ze stron z 3-miesięcznym okresem wypowiedzenia.
2. Rozwiązanie porozumienia wymaga formy pisemnej.

§ 9

W sprawach nieuregulowanych porozumieniem zastosowanie mają w szczególności przepisy:

- a) ustawy z dnia 1 marca 1996 r. o udzielaniu dotacji z budżetu państwa na przygotowanie gruntów przeznaczonych pod budownictwo mieszkaniowe (Dz. U. Nr 44, poz. 190).
- b) Kodeksu cywilnego,
- c) ustawy z dnia 29 kwietnia 1985 r. o gospodarce gruntami i wywłaszczaniu nieruchomości (Dz. U. z 1991 r. Nr 30, poz. 127 - z późniejszymi zmianami),
- d) rozporządzenia Ministra Finansów z dnia 2 grudnia 1991 r. w sprawie szczegółowych zasad planowania i finansowania inwestycji dotowanych z budżetu państwa (Dz. U. Nr 117, poz. 508),
- e) ustawy z dnia 10 grudnia 1993 r. o finansowaniu gmin (Dz. U. Nr 129, poz. 600 - z późniejszymi zmianami).

§ 10

Porozumienie wchodzi w życie po upływie 14 dni od ogłoszenia w Dzienniku Urzędowym Województwa Tarnobrzesckiego.

§ 11

Porozumienie sporządzono w czterech jednobrzmiących egzemplarzach po dwa dla każdej ze stron.

PRZEWODNICZĄCY
mgr Jan Świś

WOJEWODA
Paweł Stawowy

PROTOKÓŁ UZGODNIENÍ **w sprawie przygotowania** **terenów budownictwa mieszkaniowego** **na osiedlu „Grójec” w Potoczku**

- 1/ Przygotowanie terenów budownictwa mieszkaniowego dotyczy osiedla „Grójec” ujętego w Miejscowym Planie Zagospodarowania Przestrzennego Gminy, oznaczonego symbolem 9.14 M.N. o powierzchni 3.50 i chłonności 25 działek -- (mieszkań).
- 2/ Przy udziale dotacji celowej w latach 1993 - 1996 grunty wy-

posażono w poniżej wymienione urządzenia:

- urządzenia energetyczne: -
- sieci kanalizacyjne: -
- sieci wodociągowe: 5.880 mb
- sieci centralnego ogrzewania: -
- sieci gazowe: 8.071 mb
- ulice, drogi i place:
794 mb tj. 4.764 m² oraz przepust \varnothing 80 długość 15 m
- inne (wymienić jakie):
montaż krawężników o długości 200 mb
oraz dokonano wykupu - ha gruntów.

3/ Rozmiar rzeczowy planowanych do wykonania urządzeń:**A/ w 1997 roku:**

- urządzenia energetyczne:
linia energetyczna niskiego napięcia 800 mb
- sieci kanalizacyjne: –
- sieci wodociągowe: –
- sieci centralnego ogrzewania: –
- sieci gazowe: 450 mb
- drogi, ulice, place: –
- inne (wymienić jakie):
ustawienie krawężnika na ławie betonowej – 200 mb

B/ w latach następnych:chodnik – 1500 m²**4/ Przewidywany koszt realizacji zadania (poziom cen 1997r.):**

900 000 zł,

w tym:

A) Nakłady poniesione w latach 1993 - 1996:	384.047 zł,
- środki własne	158.047 zł,
- dotacja budżetowa	226.000 zł,
- inne	– zł,
B/ Planowane do poniesienia w 1997 roku:	75.000 zł,
- na wykup gruntów	– zł,

- uzbrojenie terenu:	75.000 zł,
w tym:	
- środki własne:	35.000 zł,
- dotacja budżetowa:	40.000 zł,
- inne:	– zł.

5/ W ramach omawianego zadania:**A/ w latach 1993-1996 udostępnione zostały tereny pod budownictwo mieszkaniowe:**

- ogółem: 10 (liczba działek, mieszkań), powierzchnia 0.80 ha,
- w tym dla kandydatów do spółdzielni mieszkaniowych:
– (liczba działek - mieszkań), ich powierzchnia: – ha

B/ w terminie do dnia 31 grudnia 1999 r. udostępnione zostaną tereny pod budownictwo mieszkaniowe:

- ogółem: 15
- w tym, dla kandydatów do spółdzielni mieszkaniowych, którzy złożyli wnioski do dnia 31 grudnia 1995 r. 5.

6/ Numer konta, na które przekazywane będą środki dotacji celowej w 1997 r. 94260007-329-360.001 BS Potok Wielki

Uzgodniono dnia 20 sierpnia 1997 r.

PRZEWODNICZĄCY*mgr Jan Świś***WOJEWODA***Paweł Stawowy***Poz. 221****UCHWAŁA NR XLII/296/97****z dnia 3 września 1997 r.****Rady Miasta Tarnobrzega****w sprawie stwierdzenia wygaśnięcia i obsadzenia mandatu radnego**

Na podstawie art. 109 ust. 1 pkt. 2 oraz art. 112 ust. 1 ustawy z dnia 8 marca 1990 r. - Ordynacja wyborcza do rad gmin (tekst jednolity Dz. U. Nr 17 z 1996 r. poz. 85) Rada Miasta Tarnobrzega

uchwala, co następuje:**§ 1**

Stwierdza się wygaśnięcie mandatu radnego Marka Grąza w okręgu wyborczym nr 2 z listy nr 3 Towarzystwo Przyjaciół Tarnobrzega wskutek zrzeczenia się mandatu.

§ 2

Stwierdza, że w miejsce Pana Marka Grąza wstępuje Pan Jan Rawski.

§ 3

1. O wygaśnięciu i obsadzeniu mandatu radnego powiadomić wyborców okręgu wyborczego nr 2 w drodze obwieszczenia.

2. Wykonanie pkt. 1 powierza się Zarządowi Miasta.

§ 4

Uchwała wchodzi w życie z dniem podjęcia.

PRZEWODNICZĄCY*Kazimierz Gąsior***POZ. 222****UCHWAŁA NR XXVII/181/97****Rady Gminy w Klimontowie****z dnia 25 września 1997 roku****w sprawie zmian w Statucie Gminy Klimontów**

Na podstawie art. 18 ust. 2 pkt. 1 ustawy z dnia 8 marca 1990 r. samorządzie terytorialnym (tekst jednolity Dz. U. Nr 13, poz. 74 z 1996 roku z późn. zm.) Rada Gminy w Klimontowie uchwala co następuje:

§ 1

W Statucie Gminy Klimontów stanowiącym załącznik do uchwały Nr XX/100/96 z dnia 15 lutego 1996 roku w sprawie uchwalenia Statutu Gminy Klimontów wprowadza się następujące zmiany: Załącznik do Statutu Gminy Klimontów otrzymuje brzmienie jak niżej:

„Wykaz stanowisk pracy w Urzędzie Gminy Klimontów, z którymi stosunek pracy może być nawiązany na podstawie mianowania:

1. Kierownik Referatu Organizacyjnego - Spraw Obywatelskich
2. Stanowisko ds. wojskowości, obrony cywilnej
3. Stanowisko ds. ewidencji ludności
4. Stanowisko ds. organizacyjnych-kadrowych i techniczno-kancelaryjnych
5. Stanowisko ds. promocji Gminy i obsługi Rady Gminy
6. Kierownik Referatu Rozwoju Gospodarczego
7. Stanowisko ds. strategii rozwoju Gminy i rynku pracy
8. Stanowisko ds. komunikacji
9. Stanowisko ds. rolnictwa i ochrony środowiska
10. Stanow. ds. gospodarki gruntami i planowania przestrzennego
11. Stanow. ds. działalności gospodarczej i gospodarki komunalnej

12. Stanowisko ds. inwestycji
13. Stanowisko ds. gospodarki wodnej i ppoż.
14. Stanowisko ds. drogownictwa
15. Kierownik Referatu Finansowego
16. Stanowisko ds. księgowości budżetowej
17. Stanowisko ds. wymiaru i opłat
18. Stanowisko ds. księgowości podatkowej
19. Stanowisko ds. kasy, obsługi finansowej i egzekucji
20. Kierownik Oświaty, Kultury, sportu i wychowania
21. Stanowisko ds. administracyjno-gospodarczych, płac i spraw socjalnych.
22. Stanowisko ds. administracyjno-gospodarczych i socjalnych.
23. Stanowisko ds. księgowości i analiz”.

§ 2

Wykonanie uchwały zleca się Zarządowi Gminy.

§ 3

Uchwała podlega ogłoszeniu na tablicy ogłoszeń w Urzędzie Gminy i wchodzi w życie z dniem jej ogłoszenia w Dzienniku Urzędowym Województwa Tarnobrzskiego.

PRZEWODNICZĄCY*Jan Dziorek*

POZ. 223**UCHWAŁA NR XXXIII/261/1997****Rady Miejskiej w Połańcu****z dnia 26 września 1997 roku****w sprawie zmiany Uchwały Rady Miejskiej nr XVI/131/96 z dnia 17 lutego 1996 roku
w sprawie uchwalenia Statutu Miasta i Gminy Połaniec****(tekst jednolity: Uchwała nr XXII/165/96 Rady Miejskiej w Połańcu z dnia 1 października 1996 r. w sprawie
uchwalenia tekstu jednolitego Statutu Miasta i Gminy Połaniec z późn. zm. w Uchwale nr XXIV/210/96)**

Na podstawie art. 18 ust. 2 pkt. 1 ustawy z dnia 8 marca 1990 roku o samorządzie terytorialnym (tekst jednolity w Dz. U. nr 13 poz. 74 z 1996 r. ze zm. Dz. U. nr 58 poz. 261, Dz. U. nr 106, poz. 496, Dz. U. nr 132 poz. 622, z 1997 r.: Dz. U. nr 9 poz. 43), Rada Miejska w Połańcu

postanawia:**§ 1**

Zmienić brzmienie § 64 ust. 7 następująco:

„Burmistrz wykonuje obowiązki kierownika zakładu pracy wobec osób powołanych na stanowisko sekretarza, skarbnika gminy, kie-

rownika USC i jego zastępców, oraz ustala ich wynagrodzenie”.

§ 2

Uchwała wchodzi w życie z dniem ogłoszenia poprzez podanie do wiadomości publicznej na tablicach ogłoszeń Urzędu.

§ 3

Uchwała podlega ogłoszeniu w Dzienniku Urzędowym Województwa Tarnobrzckiego.

PRZEWODNICZĄCY
dr Janusz Gil

POZ. 224**OBWIESZCZENIE****Kierownika Urzędu Rejonowego w Tarnobrzegu****z dnia 28 maja 1997 r.****o zatwierdzeniu projektu operatu opisowo-kartograficznego ewidencji gruntów i budynków dla obrębu m. Tarnobrzeg gmina Tarnobrzeg**

Zgodnie z § 39 ust. 6 rozporządzenia Ministrów Gospodarki Przestrzennej i Budownictwa oraz Rolnictwa i Gospodarki Żywnościowej z dnia 17 grudnia 1996 r. w sprawie ewidencji gruntów i budynków (Dz. U. Nr 158, poz. 813)

podaje się do publicznej wiadomości, że z dniem 28 maja 1997 roku Decyzją Nr G.II.7410/1/1/97 zatwierdzony został projekt operatu opisowo-kartograficznego ewidencji gruntów i budynków dla obrębu m. Tarnobrzeg w gminie Tarnobrzeg.

Stosownie do art. 22 ust. 2 ustawy z dnia 17 maja 1989 r. Prawo Geodezyjne i Kartograficzne (Dz. U. z 1989 r. Nr 30, poz. 163, sprostowanie błędu z 1989 r. Nr 43, poz. 241, przejście kompetencji art. 5 pkt. 23 Dz. U. z 1990 r. Nr 34, poz. 198 i z 1991 r. Nr 103, poz. 446 oraz z 1996 r. Nr 106, poz. 496) właściciele gruntów oraz osoby, we władaniu których znajdują się grunty, obowiązani są zgłaszać wszystkie zmiany danych o gruntach do geodety pro-

wadzącego ewidencję gruntów w Urzędzie Rejonowym w Tarnobrzegu w terminie 30 dni licząc od dnia powstania tych zmian. Tryb postępowania przy zgłaszaniu zmian normuje Prawo geodezyjne i kartograficzne.

Kto wbrew przepisom art. 22 ust. 2 i 3 będąc obowiązany do zgłoszenia zmiany danych objętych ewidencją gruntów, nie zgłosi ich do powyższego organu w ciągu 30 dni od dnia powstania zmian albo będąc obowiązany dostarczyć dokumenty niezbędne do wprowadzenia zmian w ewidencji gruntów nie dostarczy ich podlega karze grzywny.

Orzekanie następuje na podstawie przepisów o postępowaniu w sprawach o wykroczenia (art. 48 ustawy Prawo Geodezyjne i Kartograficzne).

KIEROWNIK URZĘDU
mgr inż. Andrzej Wójtowicz

WYDAWCA: Wojewoda Tarnobrzęski. REDAKCJA: Wydział Organizacji i Nadzoru Urzędu Wojewódzkiego, 39-400 Tarnobrzeg, ul. Kościuszki 32, tel. 822-15-95 w. 216. REDAKTOR NACZELNY: Urszula Bidas. KOLPORTAŻ: Zakład Obsługi Urzędu Wojewódzkiego, 39-400 Tarnobrzeg, ul. Mickiewicza 7, tel 822-25-23. DRUKOWANO z polecenia Wojewody Tarnobrzęskiego z dnia 30 września 1997 r. w Dziale Usług Poligraficznych Wydawnictwa Samorządowego sp. z o.o. w Tarnobrzegu, ul. 1 Maja 4a, tel. 822-52-40, fax 822-87-77.

Cena det.: 7,36 zł. Cena hurt.: 6,14 zł