



DZIENNIK URZĘDOWY WOJEWÓDZTWA TARNOBRZESKIEGO

Tarnobrzeg, dnia 15 maja 1998 r.

ISSN 0239 – 8389

Nr 9

Poz:

Treść:

ZARZĄDZENIA WOJEWODY TARNOBRZESKIEGO

- 77 – Nr 17 Wojewody Tarnobrzieskiego z dnia 26 marca 1998 roku w sprawie ustalenia wskaźnika przeliczeniowego 1 metra kwadratowego powierzchni użytkowej budynku mieszkalnego 249
- 78 – Nr 27 Wojewody Tarnobrzieskiego z dnia 15 kwietnia 1998 roku w sprawie wyznaczenia zakładów pracy, w których jest wykonywana praca, o której mowa w art. 85 § 1 Kodeksu karnego 249
- 79 – Nr 33 Wojewody Tarnobrzieskiego z dnia 30 kwietnia 1998 roku w sprawie powołania Wojewódzkiego Zespołu do Spraw Wdrożenia Reformy Administracji Publicznej w Tarnobrzegu 250

POROZUMIENIA

- 80 – zawarte w dniu 1 kwietnia 1998 roku pomiędzy Wojewodą Tarnobrzieskim a Zarządem Gminy w Modliborzycach w sprawie realizacji zadań na drogach wojewódzkich zamiejskich 251
- 81 – zawarte w dniu 16 kwietnia 1998 roku pomiędzy Wojewodą Tarnobrzieskim a Zarządem Gminy w Batorzu w sprawie realizacji zadań na drogach wojewódzkich zamiejskich 251
- 82 – zawarte w dniu 14 kwietnia 1998 roku pomiędzy Wojewodą Tarnobrzieskim a Zarządem Miasta i Gminy w Ożarowie w sprawie realizacji zadań na drogach wojewódzkich zamiejskich 252

UCHWAŁY RAD GMIN

- 83 – Nr LXIII/159/98 Rady Miasta Sandomierza z dnia 26 marca 1998 roku w sprawie ustalenia obwodów szkolnych 253
- 84 – Nr XXXVII/196/98 Rady Miejskiej w Ożarowie z dnia 26 marca 1998 roku w sprawie dokonania III zmiany w miejscowym planie ogólnym zagospodarowania przestrzennego gminy Ożarów 254
- 85 – Nr XXXVII/199/98 Rady Miejskiej w Ożarowie z dnia 26 marca 1998 roku w sprawie miejscowego planu zagospodarowania przestrzennego terenu górniczego „Gliniany – Duranów” 267

POZ. 77

ZARZĄDZENIE Nr 17 Wojewody Tarnobrzieskiego z dnia 26 marca 1998 r.

w sprawie ustalenia wskaźnika przeliczeniowego 1 metra kwadratowego powierzchni użytkowej budynku mieszkalnego

Na podstawie art. 25 ust. 4 ustawy z dnia 2 lipca 1994 r. o najmie lokali mieszkalnych i dodatkach mieszkaniowych (Dz. U. Nr 105, poz. 509, z 1995 r. Nr 86, poz. 433 i Nr 133, poz. 634, z 1996 r. Nr 56, poz. 257 oraz z 1997 r. Nr 43, poz. 272, Nr 68, poz. 439 i Nr 111, poz. 723) ustala się, co następuje:

§ 1

Wskaźnik przeliczeniowy 1 metra kwadratowego powierzchni użytkowej budynku mieszkalnego na *II kwartał 1998 r.* w województwie tarnobrzieskim wynosi *1 218 zł*.

§ 2

1. Wskaźnik stanowi podstawę do ustalania wartości odtworze-

niowej lokali mieszkalnych przeznaczonych do najmu.

2. Wskaźnik ustalono w oparciu o bezpośrednią przeciętną w województwie tarnobrzieskim kwartalną cenę kosztorysową 1 metra kwadratowego powierzchni użytkowej budynków mieszkalnych oddanych do użytku ustaloną przez Urząd Statystyczny w Tarnobrzegu.

§ 3

Zarządzenie wchodzi w życie z dniem 1 kwietnia 1998 r.

WOJEWODA
Wiktor Stasiak

POZ. 78

ZARZĄDZENIE Nr 27 Wojewody Tarnobrzieskiego z dnia 15 kwietnia 1998 r.

w sprawie wyznaczenia zakładów pracy, w których jest wykonywana praca o której mowa w art. 85 § 1 Kodeksu karnego

Na podstawie § 1 ust. 1 Rozporządzenia Rady Ministrów z dnia 17 czerwca 1997 r. w sprawie określenia trybu wyznaczania zakła-

dów pracy, w których jest wykonywana praca, o której mowa w art. 85 § 1 Kodeksu karnego, szczegółowych obowiązków tych

zakońców i instytucji użyteczności publicznej w zakresie wykonywania tej pracy oraz szczegółowych zasad gospodarowania środkami uzyskanymi z jej wykonywania, jak również szczegółowych zasad wynagradzania wyznaczonych pracowników odpowiedzialnych za organizację pracy skazanych i jej przebieg, a także określenia ulg podatkowych dla tych zakładów i instytucji (Dz. U. Nr 70, poz. 444)

zarządza się, co następuje:

§ 1

Wyznacza się następujące zakłady pracy, w których jest wykonywana praca, o której mowa w art. 85 § 1 Kodeksu karnego:

- 1) Gminny Zakład Użyteczności Publicznej w Baranowie Sandomierskim,
- 2) Samorządowy Zakład Wodociągów i Gospodarki Komunalnej w Ćmielowie,
- 3) Miejski Zakład Komunalny w Nisku,
- 4) Samorządowy Ośrodek Sportu i Rekreacji w Nowej Dębie,
- 5) Przedsiębiorstwo Gospodarki Komunalnej i Mieszkaniowej w Nowej Dębie Sp. z o.o.,
- 6) Zakład Gospodarki Komunalnej i Mieszkaniowej w Rudniku nad Sanem,
- 7) Przedsiębiorstwo Gospodarki Komunalnej i Mieszkaniowej

- Spółka Gminy z o.o. w Staszowie,
- 8) Zakład Gospodarki Komunalnej i Mieszkaniowej w Ulanowie,
- 9) Zakład Gospodarki Komunalnej i Mieszkaniowej w Annopolu,
- 10) Urząd Gminy w Iwaniskach,
- 11) Urząd Gminy w Łoniowie,
- 12) Urząd Gminy w Majdanie Królewskim,
- 13) Zakład Gospodarki Komunalnej i Mieszkaniowej w Tarłowie,
- 14) Urząd Gminy w Trzydniku Dużym,
- 15) Przedsiębiorstwo Robót Drogowo-Mostowych w Janowie Lubelskim,
- 16) Przedsiębiorstwo Robót Drogowo-Mostowych w Opatowie,
- 17) Przedsiębiorstwo Robót Drogowych w Staszowie.

§ 2

Wykonanie zarządzenia powierza się kierownikom zakładów pracy wymienionych w § 1.

§ 3

Zarządzenie wchodzi w życie z dniem podpisania i podlega opublikowaniu w Dzienniku Urzędowym Województwa Tarnobreskiego.

WOJEWODA
Wiktor Stasiak

POZ. 79

ZARZĄDZENIE Nr 33

Wojewody Tarnobreskiego
z dnia 30 kwietnia 1998 r.

w sprawie powołania Wojewódzkiego Zespołu do spraw Wdrożenia Reformy Administracji Publicznej w Tarnobrzegu

Na podstawie § 2 Uchwały Nr 19/98 Rady Ministrów z dnia 31 marca 1998 r. w sprawie przygotowania i wdrożenia reformy administracji publicznej

zarządza się, co następuje:

§ 1

Powołuje się Wojewódzki Zespół do spraw Wdrożenia Reformy Administracji Publicznej w Tarnobrzegu, zwany dalej „Zespołem”.

§ 2

Do zadań Zespołu należy realizacja prac związanych z wdrażaniem reformy administracji publicznej.

§ 3

1. W skład Zespołu wchodzi:

- 1) Przewodniczący - Wojewoda Tarnobreski
- 2) Wiceprzewodniczący - Wicewojewoda Tarnobreski
- 3) Wiceprzewodniczący - Dyrektor Generalny Urzędu Wojewódzkiego w Tarnobrzegu
- 4) Sekretarz - Dyrektor Wydziału Organizacji i Nadzoru Urzędu Wojewódzkiego w Tarnobrzegu
- 5) Członkowie:
 - Przewodniczący Sejmiku Samorządowego Województwa Tarnobreskiego
 - Dyrektor Wydziału Przekształceń Gospodarki i Infrastruktury Technicznej Urzędu Wojewódzkiego w Tarnobrzegu
 - Dyrektor Wydziału Ochrony Środowiska Urzędu Wojewódzkiego w Tarnobrzegu
 - Dyrektor Wydziału Urbanistyki, Architektury i Nadzoru Budowlanego Urzędu Wojewódzkiego w Tarnobrzegu
 - Dyrektor Wydziału Geodezji, Kartografii, Katastru i Nie ruchomości Urzędu Wojewódzkiego w Tarnobrzegu
 - Dyrektor Wydziału Rolnictwa i Gospodarki Żywnościowej Urzędu Wojewódzkiego w Tarnobrzegu
 - Dyrektor Wydziału Zdrowia Urzędu Wojewódzkiego w Tarnobrzegu

- Dyrektor Wydziału Spraw Obywatelskich Urzędu Wojewódzkiego w Tarnobrzegu
 - Dyrektor Wydziału Finansowego Urzędu Wojewódzkiego w Tarnobrzegu
 - Dyrektor Wydziału Kultury, Sportu i Turystyki Urzędu Wojewódzkiego w Tarnobrzegu
 - Szef Wojewódzkiego Inspektoratu Obrony Cywilnej
 - Rzecznik Prasowy Wojewody Tarnobreskiego
 - Dyrektor Wojewódzkiego Zespołu Pomocy Społecznej w Tarnobrzegu
 - Kurator Oświaty w Tarnobrzegu
 - Kierownik Urzędu Rejonowego w Tarnobrzegu
 - Kierownik Urzędu Rejonowego w Stalowej Woli
 - Kierownik Urzędu Rejonowego w Sandomierzu
 - Kierownik Urzędu Rejonowego w Nisku
 - Kierownik Urzędu Rejonowego w Staszowie
 - Kierownik Urzędu Rejonowego w Janowie Lubelskim
 - Kierownik Urzędu Rejonowego w Opatowie
 - Dyrektor Okręgowej Dyrekcji Dróg Publicznych w Lublinie
 - Państwowy Wojewódzki Inspektor Sanitarny w Tarnobrzegu
 - Wojewódzki Inspektor Ochrony Środowiska w Tarnobrzegu
 - Wojewódzki Lekarz Weterynarii w Tarnobrzegu
 - Wojewódzki Inspektor Ochrony Roślin w Tarnobrzegu z siedzibą w Sandomierzu
 - Komendant Wojewódzkiej Państwowej Straży Pożarnej w Tarnobrzegu
 - Komendant Wojewódzkiej Policji w Tarnobrzegu
 - Dyrektor Wojewódzkiego Urzędu Pracy w Tarnobrzegu
 - Dyrektor Urzędu Statystycznego w Tarnobrzegu.
2. Przewodniczący Zespołu może, w miarę potrzeb, zapraszać do udziału w pracach Zespołu inne osoby.
 3. Bieżącą działalnością Zespołu kieruje Dyrektor Generalny Urzędu Wojewódzkiego w Tarnobrzegu.

§ 4

Obsługę techniczno-biurową Zespołu prowadzi Wydział Organizacji i Nadzoru Urzędu Wojewódzkiego w Tarnobrzegu.

§ 5

Wykonanie Zarządzenia powierza się Wicewojewodzie Tarnobrzelskiemu, Dyrektorowi Generalnemu Urzędu Wojewódzkiego w Tarnobrzegu, Dyrektorom Wydziałów Urzędu Wojewódzkiego w Tarnobrzegu, kierownikom Urzędów Rejonowych, szefom służb i inspekcji, organom administracji specjalnych działających na terenie województwa Tarnobrzelskiego

§ 6

Zarządzenie wchodzi w życie z dniem podpisania i podlega opublikowaniu w Dzienniku Urzędowym Województwa Tarnobrzelskiego.

WOJEWODA
Wiktor Stasiak

POZ. 80
POROZUMIENIE

zawarte w dniu 1998-04-01

pomiędzy Wojewodą Tarnobrzelskim a Zarządem Gminy w Modliborzycach
w sprawie realizacji zadań na drogach wojewódzkich zamiejskich

Na podstawie art. 8 ust. 1 ustawy z dnia 22 marca 1990 roku o terenowych organach rządowej administracji ogólnej (Dz. U. Nr 21 poz. 123, zm. 1991 r. Nr 75 poz. 328, 1995 r. Nr 74 poz. 368, 1996 r. Nr 106 poz. 498), w związku z art. 8 ust. 2 ustawy z dnia 8 marca 1990 roku o samorządzie terytorialnym (tekst jednolity Dz. U. Nr 13 z roku 1996, poz. 74 zm. 1996 r. Nr 58 poz. 261, Nr 106 poz. 496, Nr 132 poz. 622, 1997 r. Nr 9 poz. 43, Nr 106 poz. 679, Nr 107 poz. 686, Nr 113 poz. 734, Nr 123 poz. 775) - strony zawierające porozumienie

postanawiają, co następuje:

§ 1

Wojewoda Tarnobrzelski zwany dalej „organem powierzającym” powierza Zarządowi Gminy w Modliborzycach zwanemu dalej „podmiotem przejmującym” prowadzenie w jego imieniu funkcji inwestora zadania/ń p.n.:

1. Remont cząstkowy drogi wojewódzkiej nr 42586 Stojeszyn - Zrajec.
2. Remont cząstkowy drogi wojewódzkiej nr 42585 Wierchowiska - Antolin.
3. Remont drogi wojewódzkiej nr 42587 Wolica - Wojciechów.

§ 2

Zakres rzeczowy, lokalizację i technologię robót w/w zadania/ń podmiot przejmujący ustali w porozumieniu z Urzędem Wojewódzkim w Tarnobrzegu oraz Zarządem Dróg w Janowie Lubelskim.

§ 3

Na realizację zadania/ń jak wyżej organ powierzający przeznacza 50 000 zł natomiast podmiot przejmujący 50 000 zł.

§ 4

Organ powierzający przekaze środki finansowe w kwocie jak wyżej po zakończeniu i odbiorze zadania (możliwość odbiorów częściowych), przeprowadzonym z udziałem Urzędu Wojewódzkiego w Tarnobrzegu i Zarządu Dróg w Janowie Lubelskim.

§ 5

Porozumienie nie stanowi podstawy do zaciągania w imieniu

organu powierzającego zobowiązań przekraczających kwotę środków wydzielonych przez ten organ, w wysokości określonej w § 3.

§ 6

Podmiot przejmujący dokona wyboru wykonawcy robót zgodnie z ustawą z dnia 10 czerwca 1994 roku o zamówieniach publicznych.

§ 7

Podmiot przejmujący odpowiada za zgodne z prawem prowadzenie powierzonych spraw oraz sprawną organizację ich załatwiania.

§ 8

Organ powierzający nadzoruje prawidłowość realizacji powierzonych spraw.

§ 9

1. Rozwiązanie porozumienia następuje w przypadku:
 - a) zgody stron - w terminie wspólnie ustalonym
 - b) wypowiedzenia jednej ze stron z 1-miesięcznym okresem wypowiedzenia.
2. Rozwiązanie porozumienia wymaga formy pisemnej.

§ 10

Sprawy nie uregulowane, a dotyczące przedmiotu porozumienia podlegają postanowieniom obowiązujących przepisów prawnych.

§ 11

Porozumienie wchodzi w życie po upływie 14-tu dni od ogłoszenia w Dzienniku Urzędowym Województwa Tarnobrzelskiego.

§ 12

Porozumienie sporządzono w czterech jednobrzmiących egzemplarzach po dwa dla każdej ze stron.

WÓJT
mgr inż. Witold Kowalik

WOJEWODA
Wiktor Stasiak

POZ. 81
POROZUMIENIE

zawarte w dniu 16 kwietnia 1998 r.

pomiędzy Wojewodą Tarnobrzelskim a Zarządem Gminy w Batorzu
w sprawie realizacji zadań na drogach wojewódzkich zamiejskich

Na podstawie art. 8 ust. 1 ustawy z dnia 22 marca 1990 roku o terenowych organach rządowej administracji ogólnej (Dz. U. Nr 21 poz. 123, zm. 1991 r. Nr 75 poz. 328, 1995 r. Nr 74 poz. 368, 1996 r. Nr 106 poz. 498), w związku z art. 8 ust. 2 ustawy z dnia 8 marca 1990 roku o samorządzie terytorialnym (tekst jednolity Dz. U. Nr 13 z roku 1996, poz. 74 zm. 1996 r. Nr 58 poz. 261, Nr 106 poz. 496, Nr 132 poz. 622, 1997 r. Nr 9 poz. 43, Nr 106 poz. 679, Nr 107 poz. 686, Nr 113 poz. 734, Nr 123 poz. 775) - strony zawierające porozumienie

postanawiają, co następuje:

§ 1

Wojewoda Tarnobrzelski zwany dalej „organem powierzającym” powierza Zarządowi Gminy w Batorzu zwanemu dalej „podmiotem przejmującym” prowadzenie w jego imieniu funkcji inwestora zadania/ń p.n.:

1. Remont drogi wojewódzkiej Nr 42584 Błażek - Aleksandrówka długości 100 mb.
2. Rozbudowa skrzyżowania drogi wojewódzkiej Nr 42539 Błażek - Piłatka długości 30 mb.
3. Odnowa drogi wojewódzkiej Stawce - Batorz - Zdziłowice

Nr 42532 długości 600 mb.

§ 2

Zakres rzeczowy, lokalizację i technologię robót w/w zadania/ń podmiot przejmujący ustali w porozumieniu z Urzędem Wojewódzkim w Tarnobrzegu oraz Zarządem Dróg w Janowie Lubelskim.

§ 3

Na realizację zadania/ń jak wyżej organ powierzający przeznacza 85.000,00 zł natomiast podmiot przejmujący 85.000,00 zł.

§ 4

Organ powierzający przekaze środki finansowe w kwocie jak wyżej po zakończeniu i odbiorze zadania (możliwość odbiorów częściowych), przeprowadzonym z udziałem Urzędu Wojewódzkiego w Tarnobrzegu i Zarządu Dróg w Janowie Lubelskim.

§ 5

Porozumienie nie stanowi podstawy do zaciągania w imieniu organu powierzającego zobowiązań przekraczających kwotę środków wydzielonych przez ten organ, w wysokości określonej w § 3.

§ 6

Podmiot przejmujący dokona wyboru wykonawcy robót zgodnie z ustawą z dnia 10 czerwca 1994 roku o zamówieniach publicznych.

§ 7

Podmiot przejmujący odpowiada za zgodne z prawem prowa-

dzenie powierzonych spraw oraz sprawną organizację ich załatwiania.

§ 8

Organ powierzający nadzoruje prawidłowość realizacji powierzonych spraw.

§ 9

1. Rozwiązanie porozumienia następuje w przypadku:

- a) zgody stron - w terminie wspólnie ustalonym
- b) wypowiedzenia jednej ze stron z 1-miesięcznym okresem wypowiedzenia.

2. Rozwiązanie porozumienia wymaga formy pisemnej.

§ 10

Sprawy nie uregulowane, a dotyczące przedmiotu porozumienia podlegają postanowieniom obowiązujących przepisów prawnych.

§ 11

Porozumienie wchodzi w życie po upływie 14-tu dni od ogłoszenia w Dzienniku Urzędowym Województwa Tarnobreskiego.

§ 12

Porozumienie sporządzono w czterech jednobrzmiących egzemplarzach po dwa dla każdej ze stron.

WÓJT

Henryk Michalek

WOJEWODA

Wiktor Stasiak

POZ. 82 POROZUMIENIE

zawarte w dniu 14 kwietnia 1998 r.

**między Wojewodą Tarnobreskim a Zarządem Miasta i Gminy w Ożarowie
w sprawie realizacji zadań na drogach wojewódzkich zamiejsczych**

Na podstawie art. 8 ust. 1 ustawy z dnia 22 marca 1990 roku o terenowych organach rządowej administracji ogólnej (Dz. U. Nr 21 poz. 123, zm. 1991 r. Nr 75 poz. 328 1995 r. Nr 74 poz. 368, 1996 r. Nr 106 poz. 498), w związku z art. 8 ust. 2 ustawy z dnia 8 marca 1990 roku o samorządzie terytorialnym (tekst jednolity Dz. U. Nr 13 z roku 1996, poz. 74 zm. 1996 r. Nr 58 poz. 261, Nr 106 poz. 496, Nr 132 poz. 622, 1997 r. Nr 9 poz. 43, Nr 106 poz. 679, Nr 107 poz. 686, Nr 113 poz. 734, Nr 123 poz. 775) - strony zawierające porozumienie

postanawiają, co następuje:

§ 1

Wojewoda Tarnobreski zwany dalej „organem powierzającym” powierza Zarządowi Miasta i Gminy w Ożarowie zwanemu dalej „podmiotem przejmującym” prowadzenie w jego imieniu funkcji inwestora zadania/ń p.n.:

1. Remont nawierzchni drogi nr 42164 Stodoły - Grochocice - Jakubowice.
2. Remont nawierzchni drogi nr 42115 Szymanówka - Lasocin - Nowe.
3. Remont nawierzchni drogi nr 42113 Ożarów - Czachów.
4. Remont nawierzchni drogi nr 42185 Ciszycza - Nowe - Maruszów.

§ 2

Zakres rzeczowy, lokalizację i technologię robót w/w zadania/ń podmiot przejmujący ustali w porozumieniu z Urzędem Wojewódzkim w Tarnobrzegu oraz Zarządem Dróg w Opatowie.

§ 3

Na realizację zadania/ń jak wyżej organ powierzający przeznacza 70.000,- zł natomiast podmiot przejmujący 400.000,- zł.

§ 4

Organ powierzający przekaze środki finansowe w kwocie jak wyżej po zakończeniu i odbiorze zadania (możliwość odbiorów czę-

ściowych), przeprowadzonym z udziałem Urzędu Wojewódzkiego w Tarnobrzegu i Zarządu Dróg w Opatowie.

§ 5

Porozumienie nie stanowi podstawy do zaciągania w imieniu organu powierzającego zobowiązań przekraczających kwotę środków wydzielonych przez ten organ, w wysokości określonej w § 3.

§ 6

Podmiot przejmujący dokona wyboru wykonawcy robót zgodnie z ustawą z dnia 10 czerwca 1994 roku o zamówieniach publicznych.

§ 7

Podmiot przejmujący odpowiada za zgodne z prawem prowadzenie powierzonych spraw oraz sprawną organizację ich załatwiania.

§ 8

Organ powierzający nadzoruje prawidłowość realizacji powierzonych spraw.

§ 9

1. Rozwiązanie porozumienia następuje w przypadku:

- a) zgody stron - w terminie wspólnie ustalonym
- b) wypowiedzenia jednej ze stron z 1-miesięcznym okresem wypowiedzenia.

2. Rozwiązanie porozumienia wymaga formy pisemnej.

§ 10

Sprawy nie uregulowane, a dotyczące przedmiotu porozumienia podlegają postanowieniom obowiązujących przepisów prawnych.

§ 11

Porozumienie wchodzi w życie po upływie 14-tu dni od ogłosze-

nia w Dzienniku Urzędowym Województwa Tarnobrzckiego.

plarzach po dwa dla każdej ze stron.

§ 12

Porozumienie sporządzono w czterech jednobrzmiących egzem-

BURMISTRZ
mgr Marcin Majcher

WOJEWODA
Wiktor Stasiak

POZ. 83
Uchwała Nr LXIII/459/98
Rady Miasta Sandomierza
z dnia 26 marca 1998 r.

w sprawie ustalenia obwodów szkolnych

Na podstawie art. 18 ust. 2 pkt. 15 ustawy z dnia 18 marca 1990 r. o samorządzie terytorialnym (Dz. U. z 1996 r. Nr 13 poz. 74 z późn. zm.) oraz na podstawie art. 17 ust. 1, 2 i 4 ustawy z dnia 7 września 1991 r. o systemie oświaty (Dz. U. z 1996 r. Nr 67 poz. 329 z późn. zm.) Rada Miasta Sandomierza

uchwała, co następuje:

§ 1

Dla sieci publicznych szkół podstawowych prowadzonych przez Gminę Sandomierz ustala się granice ich obwodów j.n.:

- obwód Szkoły Podstawowej Nr 1 przy ul. Okrzei obejmuje ulice wyszczególnione w załączniku Nr 1 w granicach oznaczonych jak w załączniku Nr 1a
- obwód Szkoły Podstawowej Nr 2 przy ul. Mickiewicza w Sandomierzu obejmuje ulice jak w załączniku Nr 2 w granicach oznaczonych w załączniku Nr 2a
- obwód Szkoły Podstawowej Nr 3 przy ul. Flisaków w Sando-

mierzu obejmuje ulice jak w załączniku Nr 3 w granicach oznaczonych w załączniku Nr 3a

- obwód Szkoły Podstawowej Nr 4 przy ul. Mickiewicza w Sandomierzu obejmuje ulice wyszczególnione w załączniku Nr 4 i w granicach oznaczonych w załączniku 4a
- obwód Szkoły Podstawowej Nr 5 przy ul. Cieśli w Sandomierzu obejmuje ulice wyszczególnione w załączniku Nr 5 w granicach oznaczonych w załączniku 5a.

§ 2

Wykonanie uchwały powierza się Zarządowi Miasta.

§ 3

Uchwała wchodzi w życie z dniem ogłoszenia poprzez wywieślenie na tablicy ogłoszeń Urzędu Miejskiego i szkołach podstawowych.

WICEPRZEWODNICZĄCY
Marek Frańczak

ZAŁĄCZNIK NR 1
do Uchwały Nr LXIII/459/98
Rady Miasta Sandomierza
z dnia 26 marca 1998 r.

Wykaz ulic należących do obwodu szkolnego
Publicznej szkoły Podstawowej Nr 1 w Sandomierzu

- | | |
|------------------------------|-------------------------|
| 1. ul. Kwiatkowskiego | 32. ul. Mściowska |
| 2. ul. Struga | 33. ul. Żeromskiego |
| 3. ul. Akacja | 34. ul. Żwirki i Wigury |
| 4. ul. Batalionów Chłopskich | 35. ul. Czyżewskiego |
| 5. ul. Cegielniana | 36. ul. Skłodowskiej |
| 6. ul. Chwałęcka | 37. ul. Parkowa |
| 7. ul. Dobkiewicza | 38. ul. Przemysłowa |
| 8. ul. Długa | 39. ul. Zacisze |
| 9. ul. Dąbrowskiego | 40. ul. Zawichojska |
| 10. ul. Energetyczna | 41. ul. Młodożeńca |
| 11. ul. Gołębicza | 42. ul. Mickiewicza |
| 12. ul. Głęboka | 43. ul. Kwiatowa |
| 13. ul. Harcerska | 44. ul. Orzeszkowej |
| 14. ul. Kościuszki | 45. ul. Przytulna |
| 15. ul. Krucza | 46. ul. Kochanowskiego |
| 16. ul. Krukowska | 47. ul. Wiosenna |
| 17. ul. Lipowa | 48. ul. Jakubowskiego |
| 18. ul. Nowa | 49. ul. Zamiejska |
| 19. ul. Okrzei | 50. ul. Podmiejska |
| 20. ul. Patkowskiego | 51. ul. Wąska |
| 21. ul. Różana | 52. ul. Milberta |
| 22. ul. Sucha | 53. ul. Lubelska |
| 23. ul. Sienkiewicza | 54. ul. Młyńska |
| 24. ul. Sucharzewska | 55. ul. Tulipanowa |
| 25. ul. Wojska Polskiego | 56. ul. Miodowa |
| 26. ul. 11 Listopada | 57. ul. Pogodna |
| 27. ul. Szczęśliwa | 58. ul. Górna |
| 28. ul. Topolowa | 59. ul. Mokozyńska |
| 29. ul. Wierzbów | 60. ul. Spokojna |
| 30. ul. Puławiaków | 61. ul. Panoramiczna |
| 31. ul. Schinżla | 62. ul. Czereśniowa |

ZAŁĄCZNIK NR 2
do Uchwały Nr LXIII/459/98
Rady Miasta Sandomierza
z dnia 26 marca 1998 r.

Wykaz ulic należących do obwodu szkolnego
Publicznej Szkoły Podstawowej Nr 2 w Sandomierzu

- | | |
|-----------------------------|-----------------------------------|
| 1. ul. Browarna | 25. ul. Poniatowskiego |
| 2. ul. Długosza | 26. ul. Rokitek |
| 3. ul. Forteczna | 27. ul. Rynek |
| 4. ul. Katedralna | 28. ul. Salve Regina |
| 5. ul. Kazimierza Wielkiego | 29. ul. Słoneczna |
| 6. ul. Koseły | 30. ul. Słowackiego |
| 7. ul. Krakowska | 31. ul. Staromiejska |
| 8. ul. Krępianki | 32. ul. Tatarska |
| 9. ul. Kręta | 33. ul. Tkacka |
| 10. ul. Królowej Jadwigi | 34. ul. Plac Wojciecha |
| 11. ul. Leszka Czarnego | 35. ul. Za Bramką |
| 12. ul. Mariacka | 36. ul. Zamkowa |
| 13. ul. Mickiewicza | 37. ul. Żydowska |
| 14. ul. Krzyżowa | 38. ul. Reformacka |
| 15. ul. Krótka | 39. ul. Sokolnickiego |
| 16. ul. Ogrodowa | 40. ul. Przedmieście Zawichojskie |
| 17. ul. Opatowska | 41. ul. Żwirki i Wigury |
| 18. ul. Partyzantów | 42. ul. Przemysłowa |
| 19. ul. Piszczele | 43. ul. Błonie |
| 20. ul. Podgórze | 44. ul. Łąkowa |
| 21. ul. Podole | 45. ul. Świerkowa |
| 22. ul. Podwałe Górne | 46. ul. Podmiejska |
| 23. ul. Podwałe Dolne | |
| 24. ul. Podzamcze | |

ZAŁĄCZNIK NR 3
do Uchwały Nr LXIII/459/98
Rady Miasta Sandomierza
z dnia 26 marca 1998 r.

Wykaz ulic należących do obwodu szkolnego
Publicznej szkoły Podstawowej Nr 3 w Sandomierzu.

- | | |
|-------------------|---------------------|
| 1. ul. Flisaków | 5. ul. Mokra |
| 2. ul. Powiśle | 6. ul. Dębina |
| 3. ul. Nadbrzeźna | 7. ul. Jurkowskiego |
| 4. ul. Cicha | 8. ul. Ostrówek |

9. ul. Stoczniowa
10. ul. Mostowa
11. ul. Lwowska
12. ul. Portowa
13. ul. Brzeskiego
14. ul. Holownicza
15. ul. Kotwiczna
16. ul. Torowa
17. ul. Baczyńskiego
18. ul. Zarzekowice
19. ul. Kryształowa
20. ul. Hutnicza
21. ul. Bosmańska

22. ul. Retmańska
23. ul. Żaglowa
24. ul. Marynarska
25. ul. Piętaka
26. ul. Prosta
27. ul. Zaleśna
28. ul. Wielowiejska
29. ul. Sielecka
30. ul. Wałowa
31. ul. Koćmierzów
32. ul. Strażacka
33. ul. Piaski

ZALĄCZNIK NR 4
do Uchwały Nr LXIII/459/98
Rady Miasta Sandomierza
z dnia 26 marca 1998 r.

**Wykaz ulic należących do obwodu szkolnego
Publicznej szkoły Podstawowej Nr 4 w Sandomierzu.**

1. ul. Orzechowa	9. ul. Orzeszkowej
2. ul. Morełowa	10. ul. 15 Sierpnia
3. ul. Wiśniowa	11. ul. Grodzisko
4. ul. Ożarowska	12. ul. Mickiewicza
5. ul. Obrońców Westerplatte	13. ul. Słowackiego
6. ul. Frankowskiego	14. ul. Króla
7. ul. Modrzejewskiego	15. ul. Polna
8. ul. Reja	16. ul. Żółkiewskiego

ZALĄCZNIK NR 5
do Uchwały Nr LXIII/459/98
Rady Miasta Sandomierza
z dnia 26 marca 1998 r.

**Wykaz ulic należących do obwodu szkolnego
Publicznej szkoły Podstawowej Nr 5 w Sandomierzu.**

1. ul. Leona Cieśli	5. ul. Maciejowskiego
2. ul. Czachowskiego	6. ul. Kubeszewskiego
3. ul. Armii Krajowej	7. ul. Polskiej Organizacji
4. ul. Zielna	Wojskowej

POZ. 84

UCHWAŁA Nr XXXVII/196/98

Rady Miejskiej w Ożarowie

z dnia 26 marca 1998 r.

**w sprawie dokonania III zmiany w miejscowym planie ogólnym
zagospodarowania przestrzennego gminy Ożarów**

Na podstawie art. 18 ust. 2 pkt. 5 ustawy z dnia 8 marca 1990 r. o samorządzie terytorialnym - tekst jednolity (Dz. U. Nr 13 poz. 74 z 1996 roku, z późniejszymi zmianami: z 1996 r. Nr 58 poz. 261, Nr 106 poz. 496, Nr 132 poz. 622, oraz 1997 r. Nr 9 poz. 43, Nr 106 poz. 679, Nr 107 poz. 686, Nr 113 poz. 734, Nr 123 poz. 775), art. 26 ustawy z dnia 7 lipca 1994 roku o zagospodarowaniu przestrzennym (Dz. U. Nr 89 poz. 415 z 1994 r. - z późniejszymi zmianami: z 1996 r., Nr 106 poz. 496, z 1997 r. Nr 111 poz. 726, Nr 133 poz. 885) - Rada Miejska w Ożarowie

uchwała:

§ 1

Dokonać III zmianę sporządzoną przez mgr Barbarę Kokot - uprawnienia urbanistyczne nr 1062/90 w miejscowym planie ogólnym zagospodarowania przestrzennego gminy Ożarów zatwierdzonym uchwałą nr VIII/50/91 Rady Miejskiej w Ożarowie z dnia 27.03.1991 r. ogłoszoną w Dzienniku Urzędowym Województwa Tarnobrzckiego nr 7 poz. 169 z 1991 r. z późniejszymi zmianami w sposób następujący:

1. Wprowadzeniu do tekstu planu ogólnych ustaleń realizacyjnych uzupełnienie do punktu d:

d. Jeżeli szczegółowe ustalenia realizacyjne nie stanowią inaczej, na terenach zabudowy zagrodowej i mieszkalnictwa jednorodzinnego dopuszcza się budowę nieuciążliwych budynków gospodarczych i usługowych, pod warunkiem takiego ich usytuowania, aby nie ograniczały osiągnięcia planowanego sposobu zagospodarowania (zabudowy zarówno własnej dział-

ki jak i otoczenia). Całkowicie wyklucza się inwestycje związane z usługami, które są szczególnie szkodliwe dla środowiska i zdrowia ludzi oraz inwestycje powodujące pogorszenie stanu środowiska, określone szczegółowo w rozporządzeniu Ministra Ochrony Środowiska Zasobów Naturalnych i Leśnictwa z dnia 13.05.1995 roku w sprawie inwestycji szkodliwych dla środowiska i zdrowia ludzi (Dz. U. Nr 52, poz. 284).

Wprowadza się punkt e do ustaleń ogólnych:

e. lokalizację obiektów kubaturowych każdorazowo w stosunku do przebiegających linii elektroenergetycznych niskiego napięcia i ewentualnie średniego napięcia uzgodnić z Rejonem Energetycznym Staszów.

2. Wprowadzeniu do rysunku planu:

Zgodnie z decyzją Ministra Ochrony Środowiska, Zasobów Naturalnych i Leśnictwa znak : GK/hg/MZ/3197/97 z dnia 8.09.1997 r. do rysunku planu wprowadza się nowe granice terenu i obszaru górnictwa „Gliniany-Duranów I”, dla którego zostanie opracowany odrębny miejscowy plan zagospodarowania przestrzennego terenu górnictwa, art. 53 ust. 1 Ustawy z dnia 4 lutego 1994 r. Prawo geologiczne i górnicze (Dz. U. Nr 27, poz. 96, z późniejszymi zmianami). Niniejszym anuluje się zasięg przedstawiony w obowiązującym miejscowym planie ogólnym zagospodarowania przestrzennego gminy Ożarów.

3. Wprowadzeniu do tekstu planu następujących szczegółowych ustaleń realizacyjnych:

Dotychczasowe ustalenia	Nowe ustalenia
Jednostka Bilansowa JAKUBOWICE	
6.17. RP Uprawy polowe - adaptacja	6.18. UH - pow. 0,13 ha Teren rolniczy, grunt klasy III, przeznaczony pod usługi handlu - sklep spożywczo-przemysłowy. 6.17. RP Dla pozostałego terenu ustalenia bez zmian.

Jednostka Bilansowa PRZYBYSŁAWICE	
22.17. RP Uprawy polowe - adaptacja	22.25. MNR - pow. 0,48 ha Teren rolniczy, grunt klasy I i II przeznaczony pod zabudowę mieszkaniową jednorodzinną lub zagrodową. 22.17. RP Dla pozostałego terenu ustalenia bez zmian.
Jednostka Bilansowa SOBÓW	
24.18 RP Uprawy polowe - adaptacja. 24.25 MN, S - pow. 0,40 ha W stanie istniejącym teren użytkowany rolniczo, grunt klasy III przeznaczony pod zabudowę mieszkaniową, oraz możliwość budowania obiektów związanych z działalnością rolniczo-ogrodniczą np. przechowalnia owoców.	24.26. KS - pow. 0,15 ha W stanie istniejącym teren użytkowany rolniczo, grunty klasy III, przeznaczony pod budowę stacji paliwa ciekłego i gazowego dla pojazdów samochodowych. Techniczne warunki lokalizacji obiektów stacji wynikną z uzgodnień z DODP, Wojewódzkim Inspektorem Sanitarnym, Wydział Ochrony Środowiska Urzędu Wojewódzkiego, i Rejon Energetyczny Staszów. 24.25 MN, S - pow. 0,35 ha Dla pozostałego terenu ustalenia bez zmian. 24.18 RP Dla pozostałego terenu ustalenia bez zmian.
Jednostka Bilansowa BAŁTÓWKA - ZAWADA	
34.16 RP Uprawy polowe - adaptacja.	34.22. MNR - pow. 0,41 ha Teren użytkowany rolniczo, grunt klasy III, przeznaczony pod zabudowę zagrodową lub jednorodzinną w planie zagospodarowania działki uwzględnić przebieg kabla międzymiastowego Ożarów - Annopol. 34.16. RP Dla pozostałego terenu ustalenia bez zmian.
34.15. RP Uprawy polowe - adaptacja	34.23. MN, UR - pow. 0,31 ha Teren użytkowany rolniczo, grunt klasy III, przeznaczony pod budownictwo jednorodzinne wraz z usługami rzemiosła z zastrzeżeniem jak w punkcie d.- ustaleń ogólnych. 34.15.RP Dla pozostałego terenu ustalenia bez zmian.
34.18. RP Uprawy polowe - adaptacja	34.24. MN - pow. 0,53 ha Teren użytkowany rolniczo, klasy V, przeznacza się pod zabudowę mieszkaniową jednorodzinną. Warunki techniczne lokalizacji uzgodnić z DODP - Lublin. 34.18. RP Dla pozostałego terenu ustalenia bez zmian.
34.13. RP 34.18. RP Uprawy polowe - adaptacja	34.25 KS - pow. 0,46 ha Teren użytkowany rolniczo, grunt klasy IV, przeznacza się pod budowę stacji paliw. Wydanie decyzji ustalającej warunki zabudowy i zagospodarowania terenu przez właściwy organ administracji następuje z uwzględnieniem ocen i opinii wymaganych według przepisów szczególnych. 34.13. RP 34.18. RP Dla pozostałego terenu ustalenia bez zmian.

4. Przedmiot Uchwalenia zmiany planu obejmuje rysunki w skali 1 : 5000* stanowiące załączniki Nr 1, oraz rysunek planu w skali 1 : 10.000 - załącznik Nr 2 do niniejszej Uchwały.

§ 2

Ustala się stawkę procentową służącą do naliczania opłaty za wzrost wartości nieruchomości, objętych niniejszą zmianą - 30 % wzrostu wartości poprzedniej.

§ 3

Wykonanie Uchwały powierza się Zarządowi Miasta i Gminy Ożarów.

§ 4

Nadzór nad wykonaniem Uchwały powierza się Komisji Przemysłu i Handlu.

§ 5

Uchwała wchodzi w życie po upływie 14 dni od daty jej ogłoszenia w Dzienniku Urzędowym Województwa Tarnobrzckiego i podlega wywieszeniu na tablicy ogłoszeń w Urzędzie Miasta i Gminy w Ożarowie.

PRZEWODNICZĄCY
mgr inż. Zbigniew Banach

* Załącznik nie publikowany, do wglądu w Urzędzie Miasta w Ożarowie

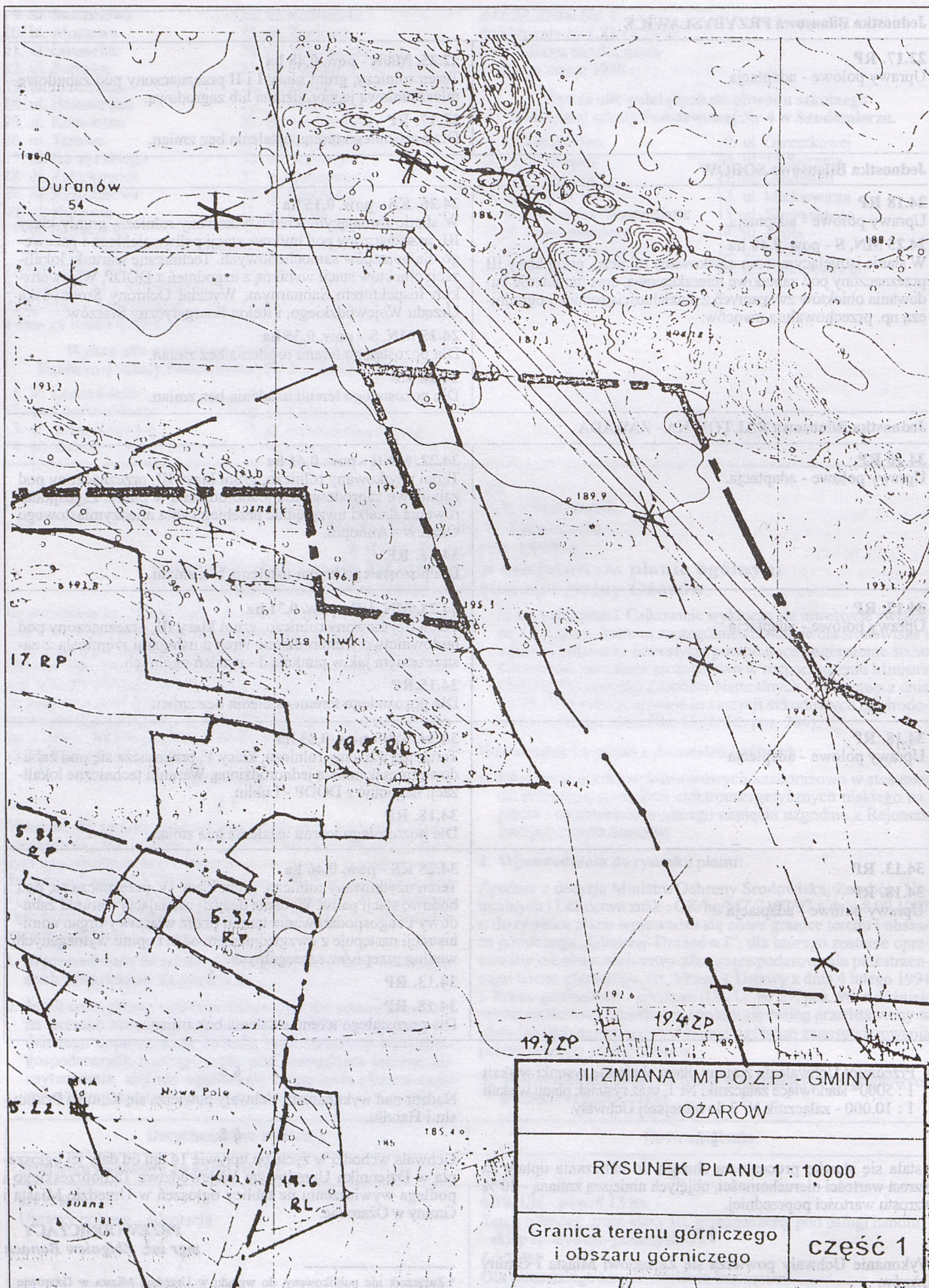

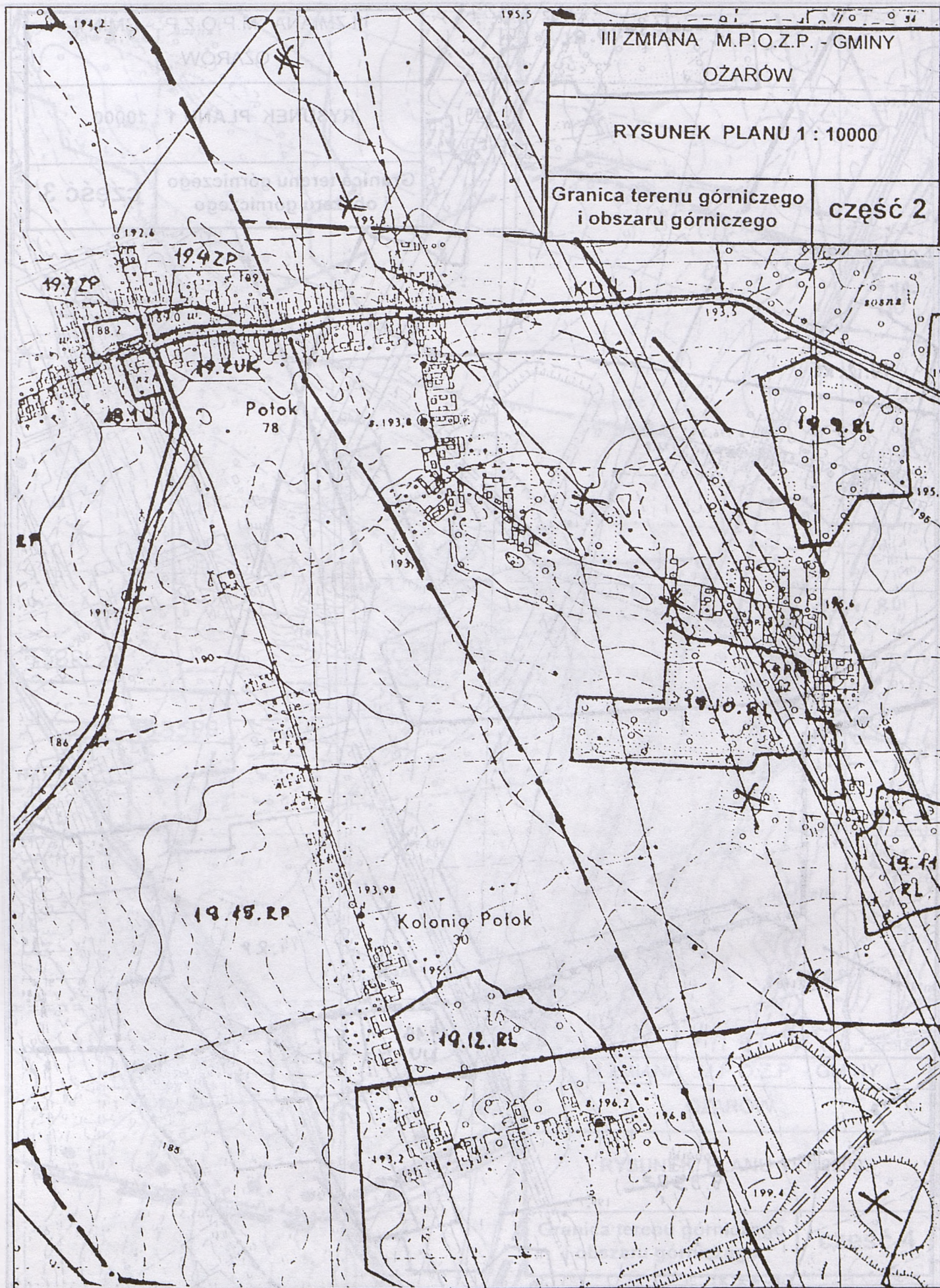

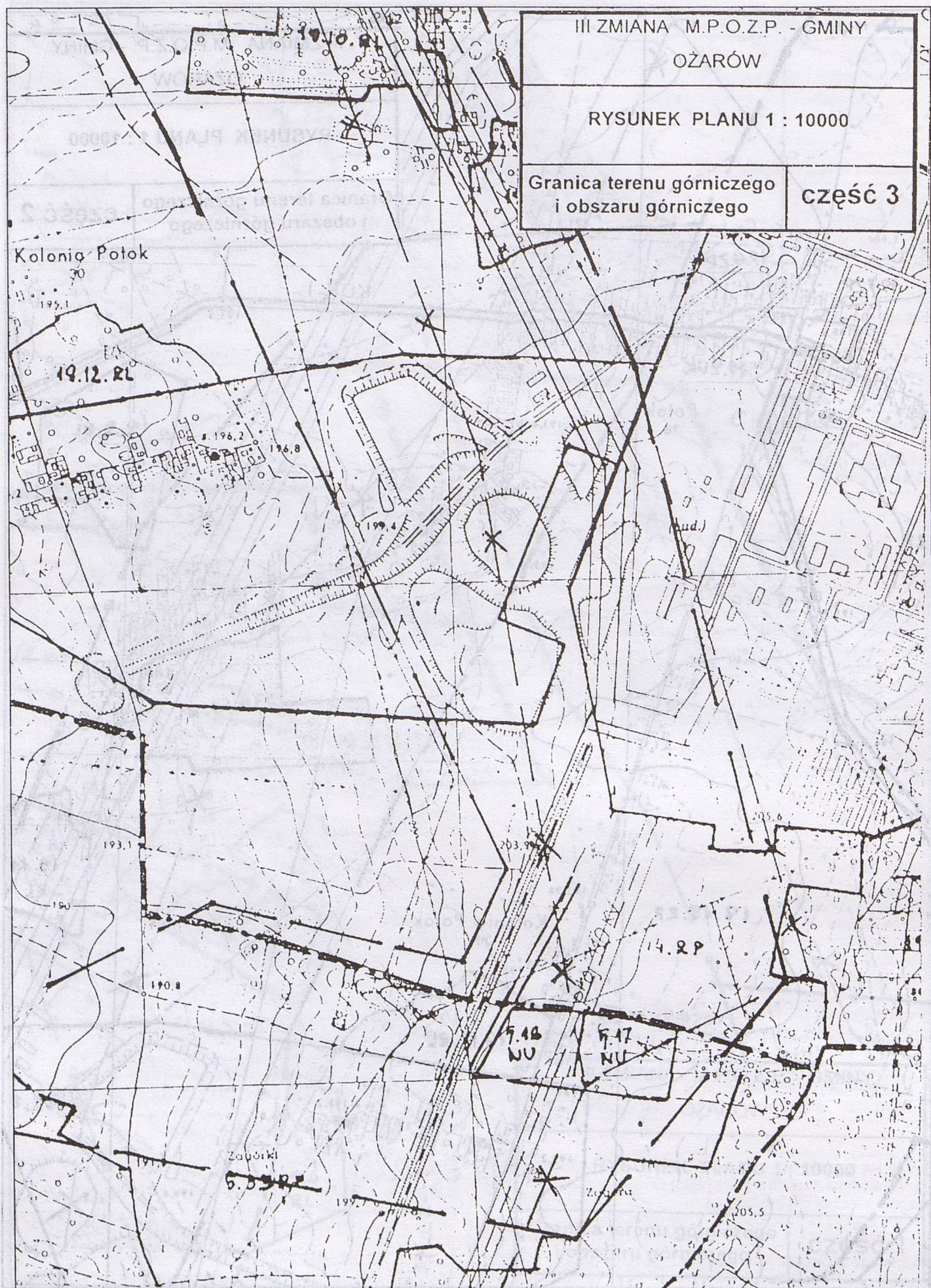

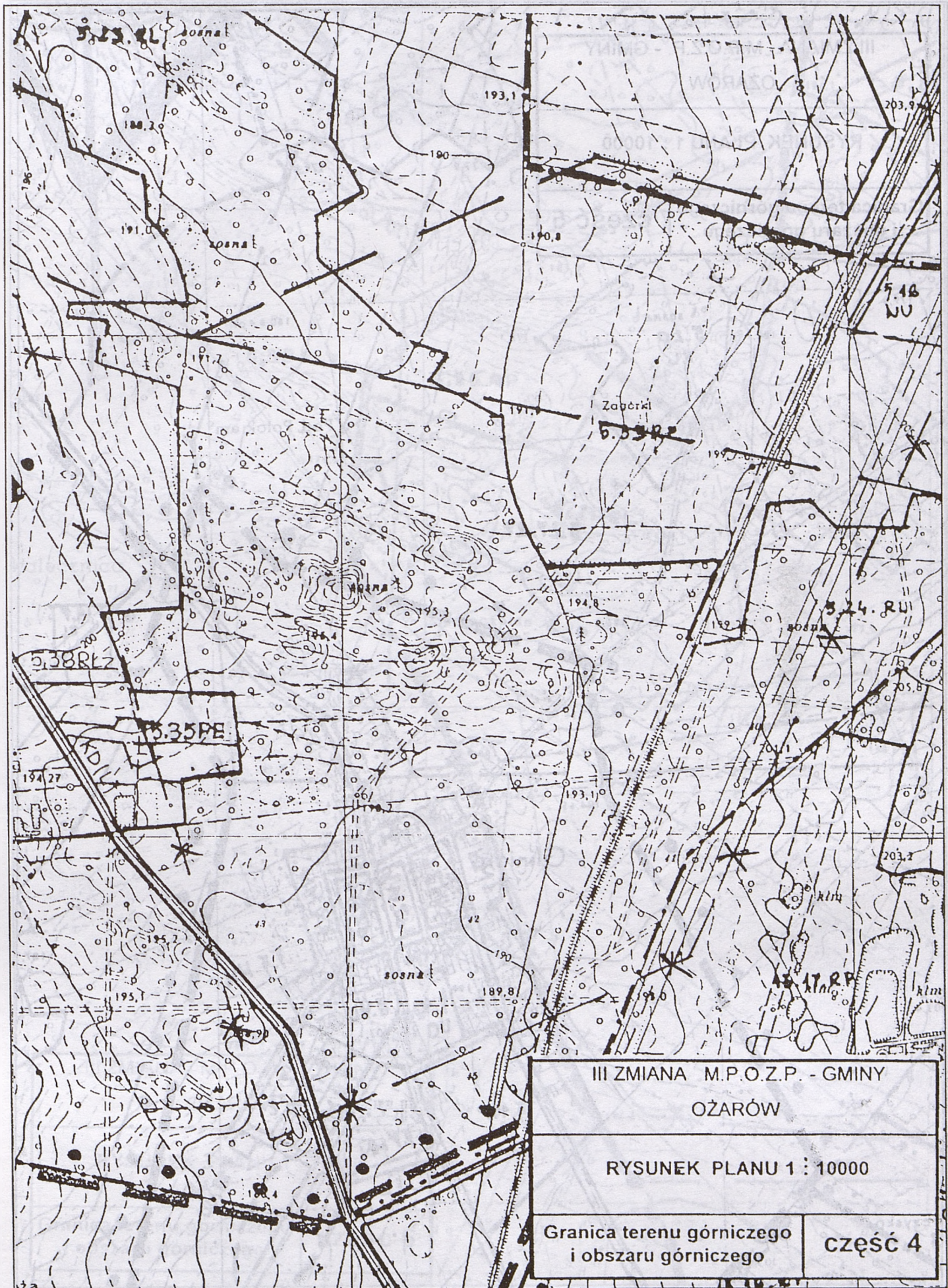

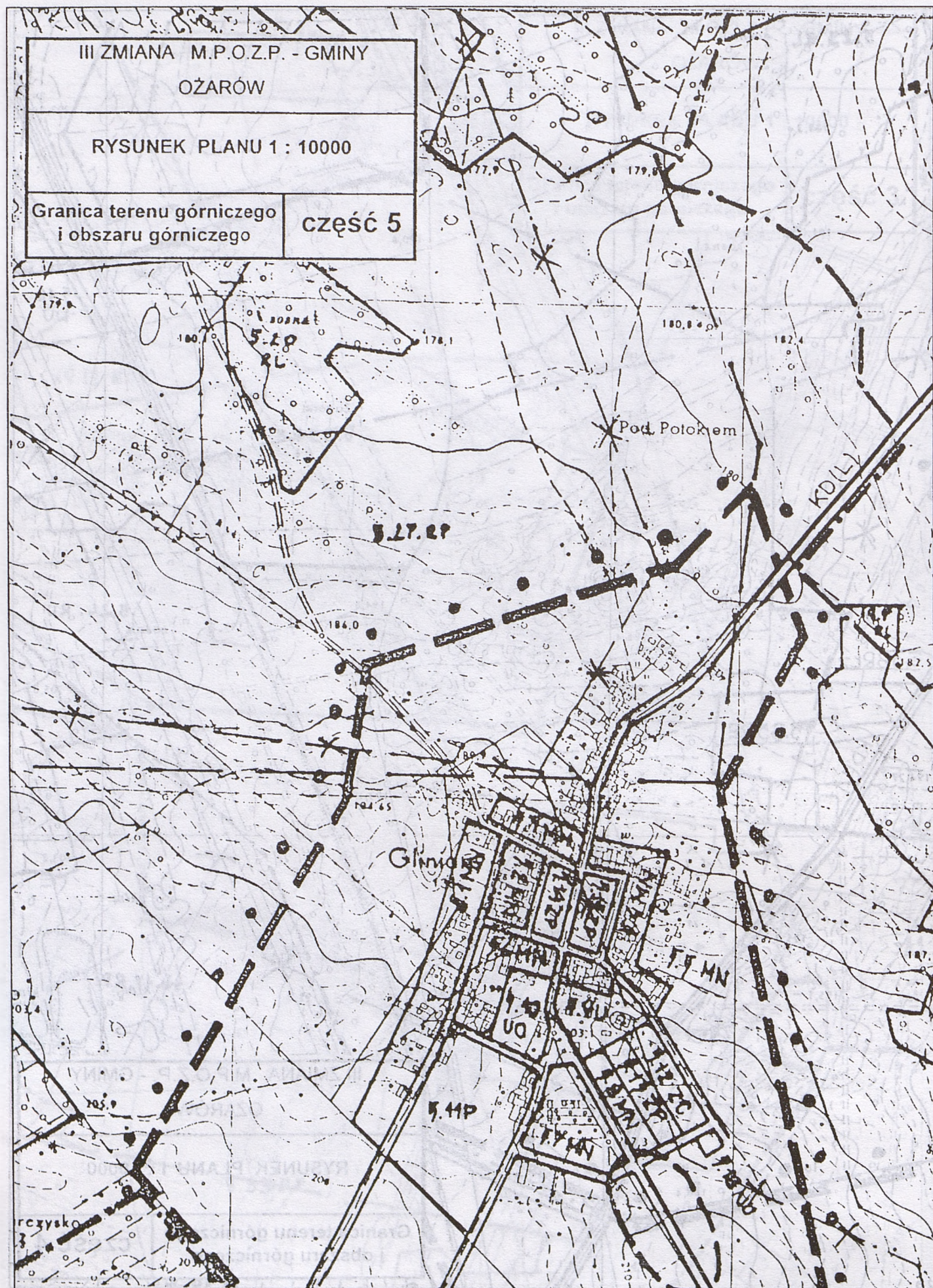

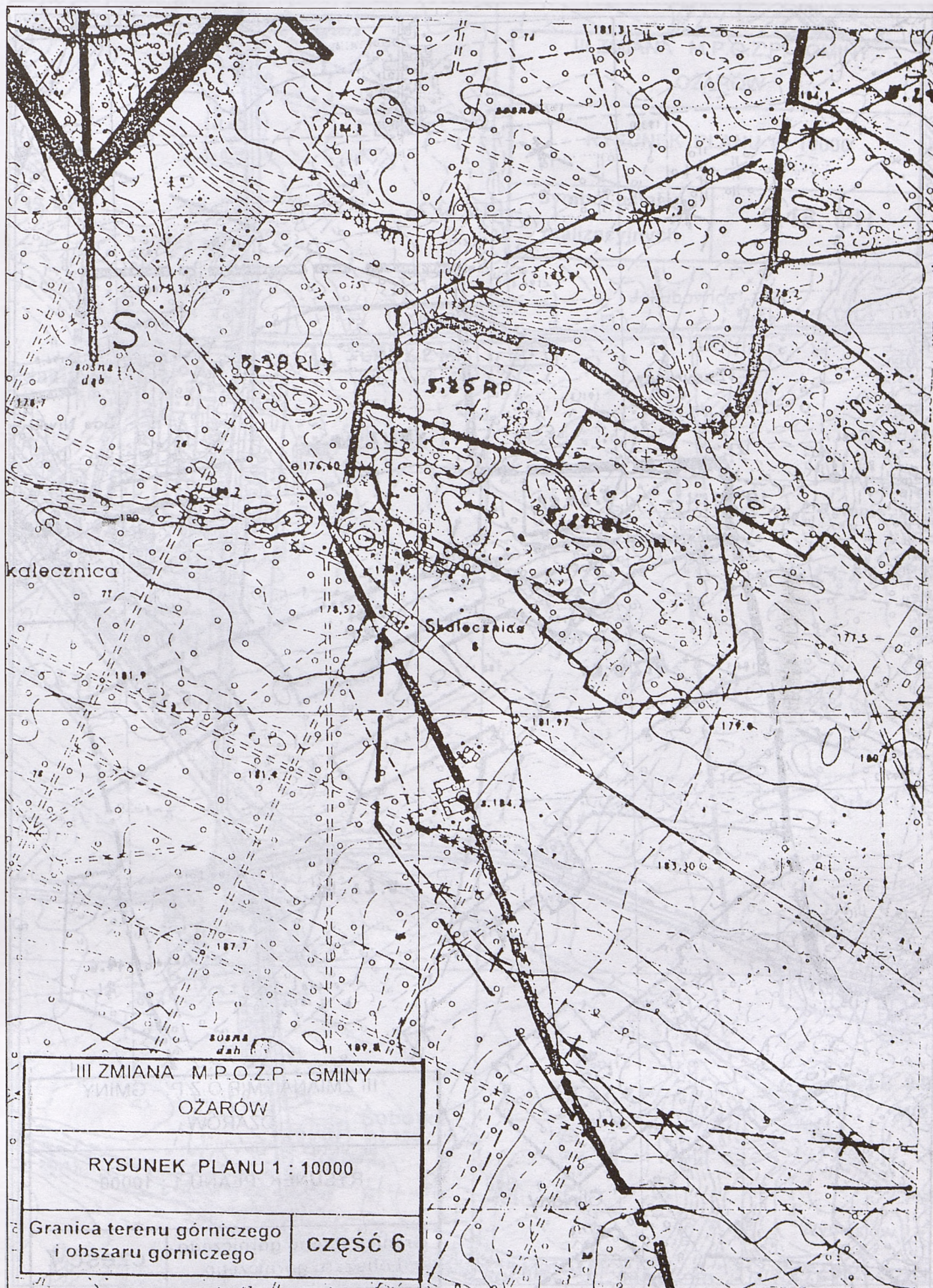

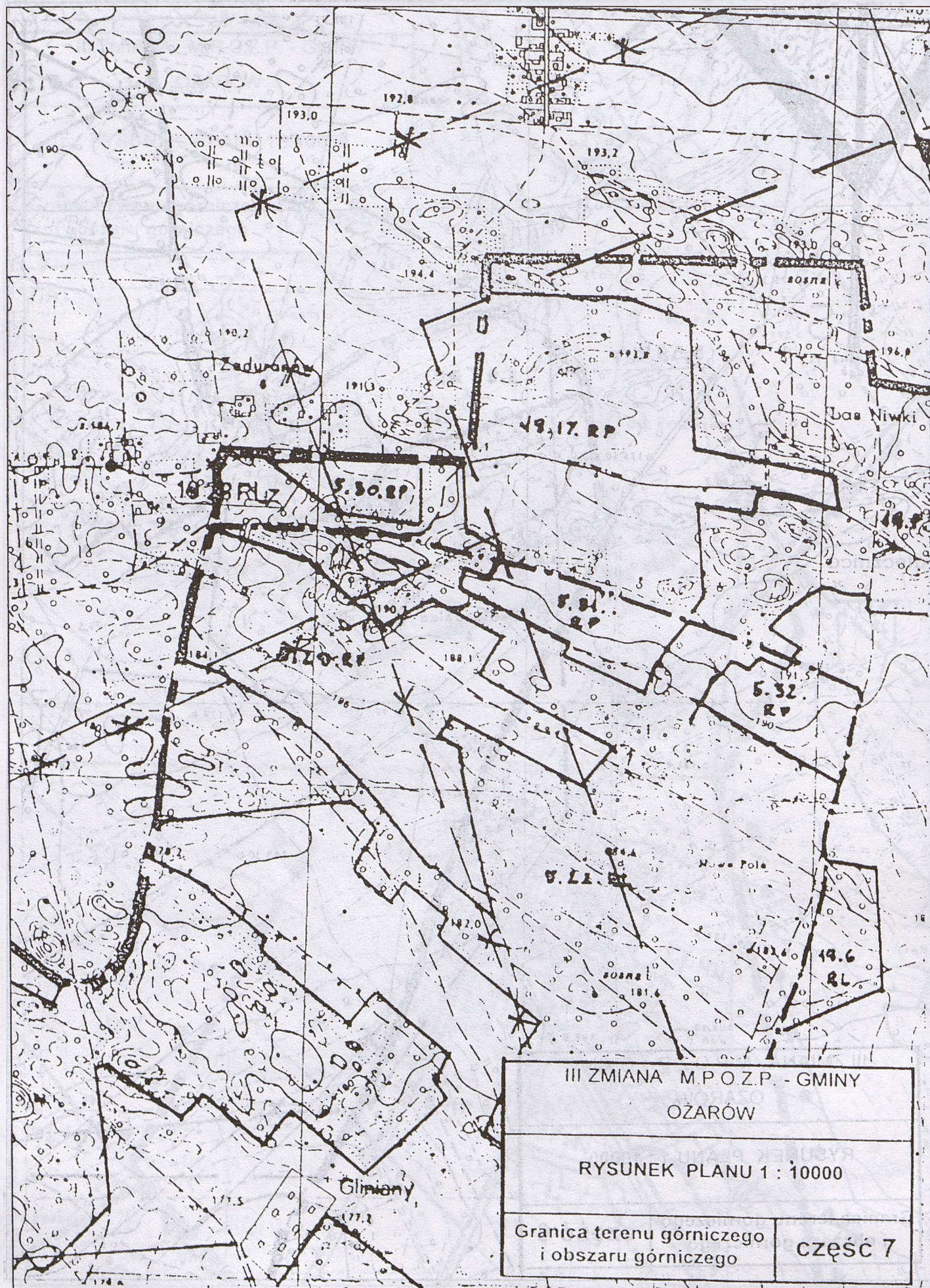

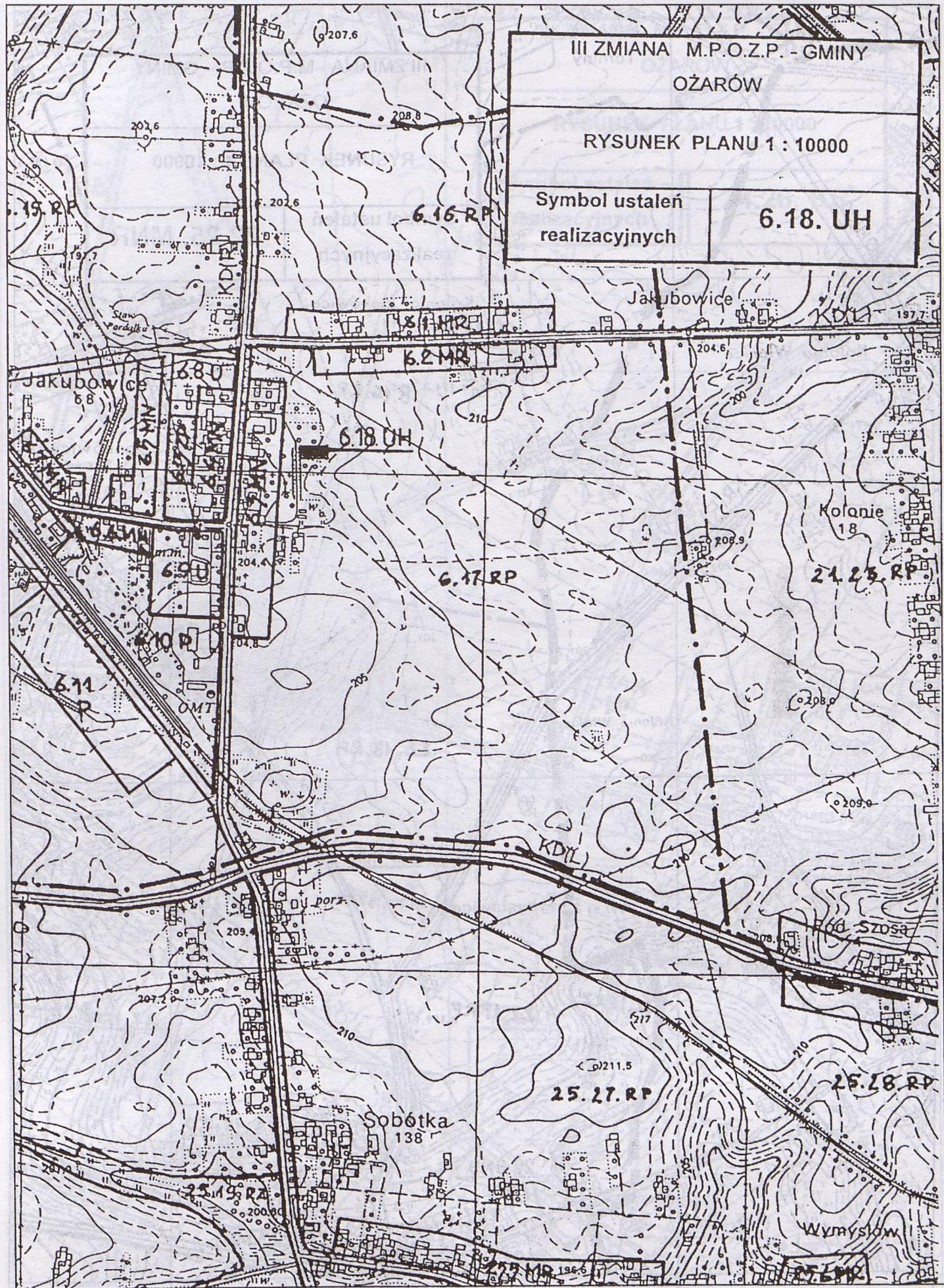

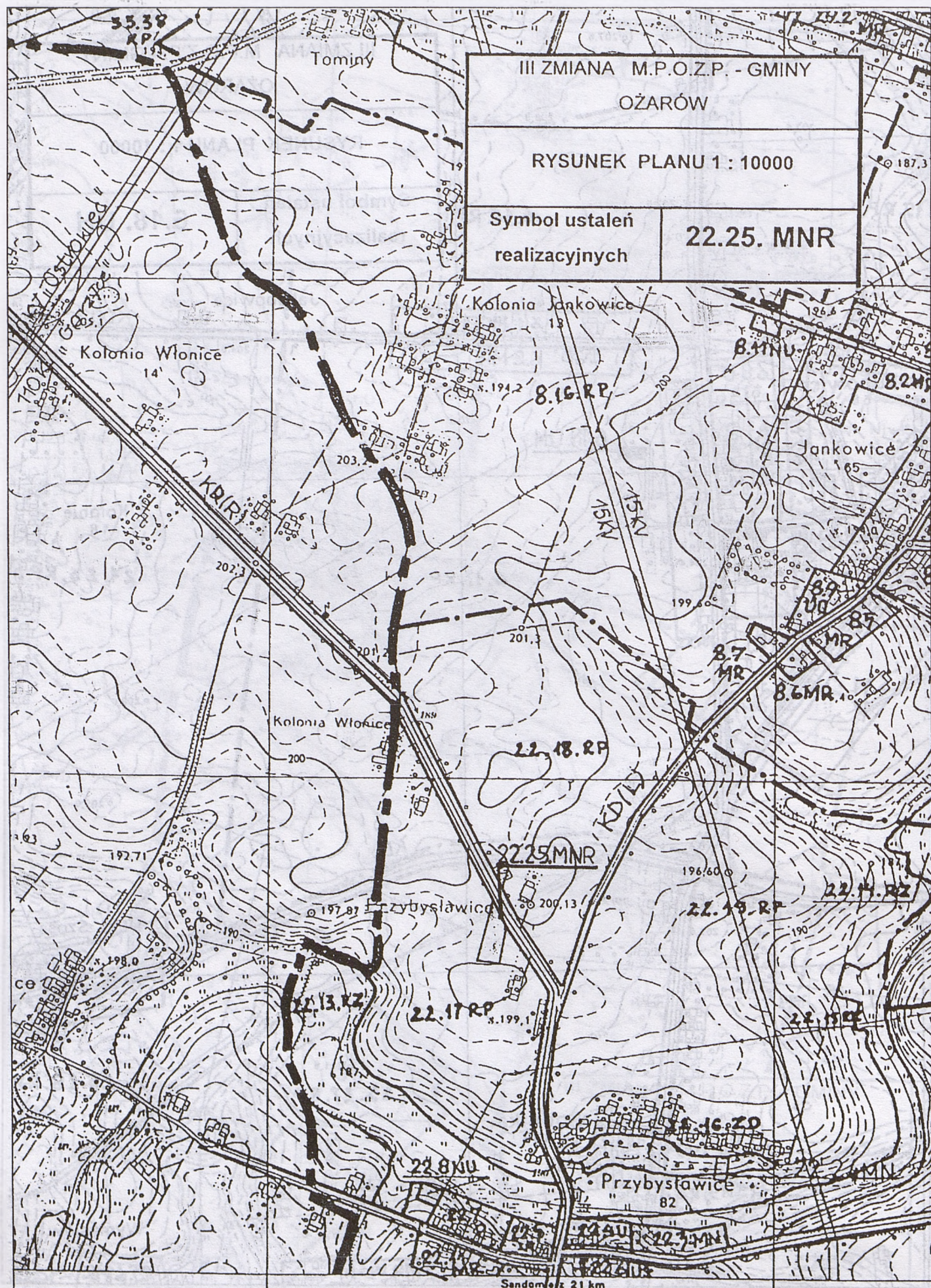

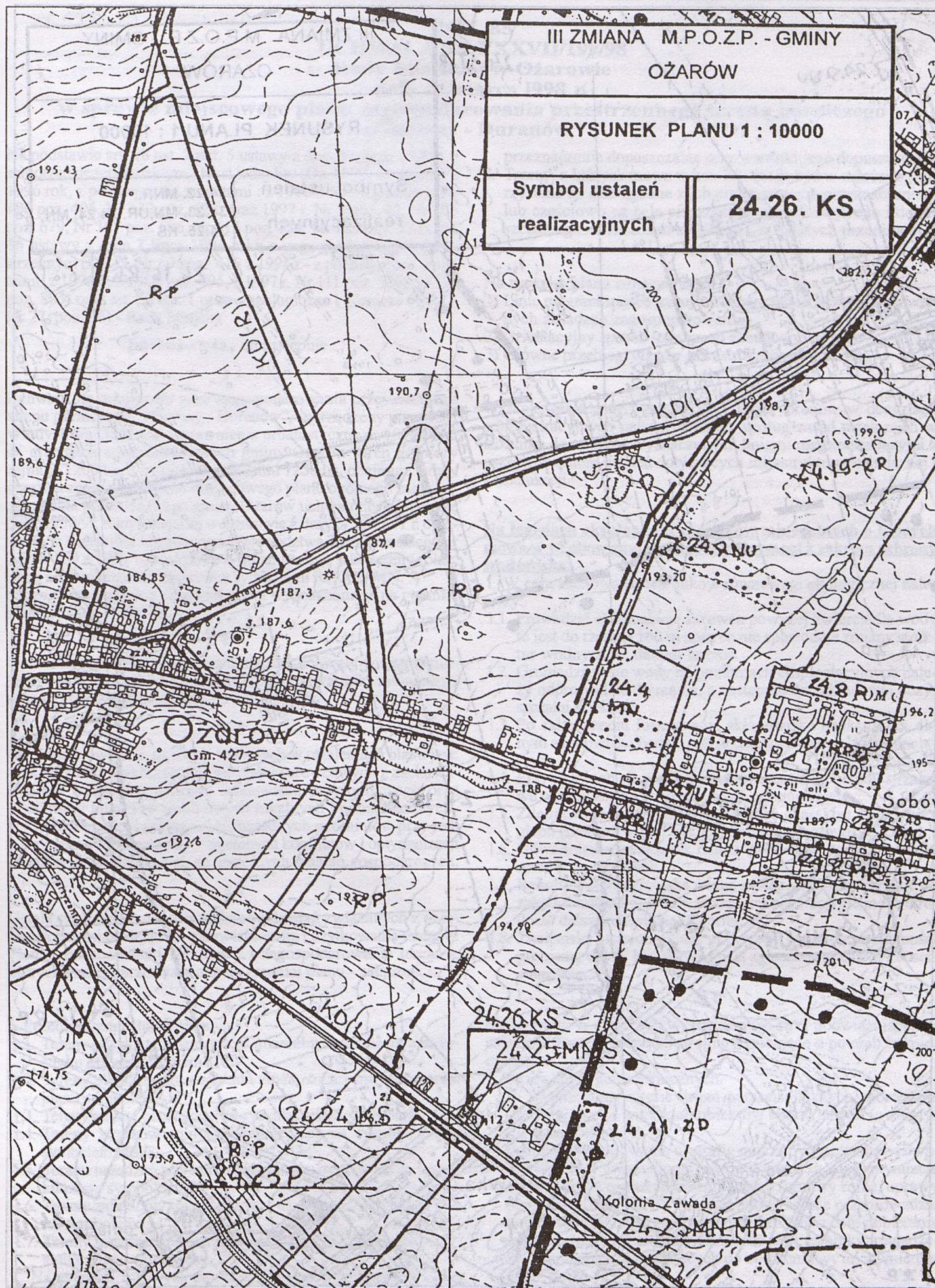

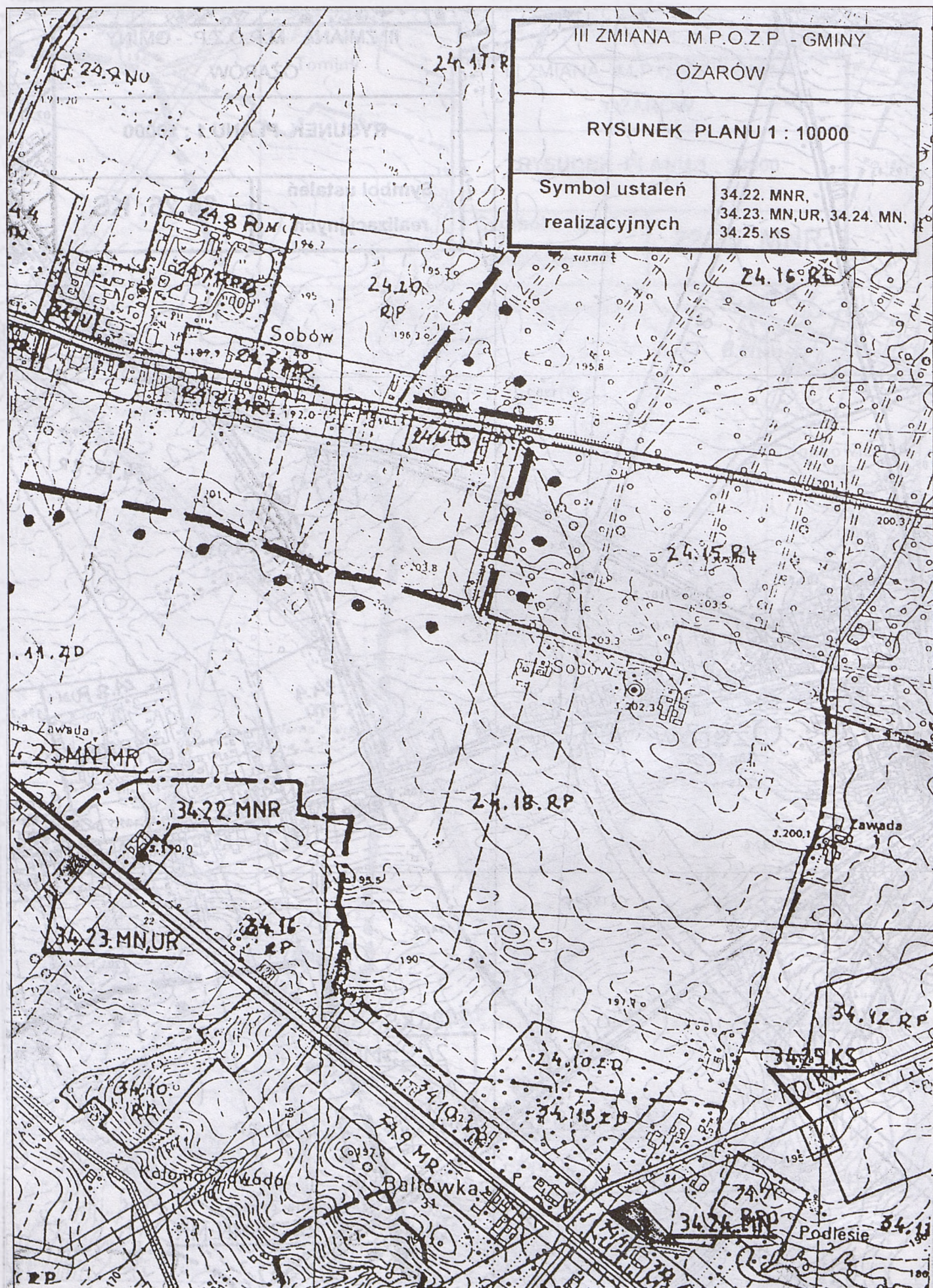

POZ. 85
UCHWAŁA NR XXXVII/199/98
Rady Miejskiej w Ożarowie
z dnia 26 marca 1998 r.

w sprawie miejscowego planu zagospodarowania przestrzennego terenu górniczego „Gliniany - Duranów”

Na podstawie art. 18 ust. 2 pkt. 5 ustawy z dnia 8 marca 1990 r. o samorządzie terytorialnym - tekst jednolity (Dz. U. Nr 13 poz. 74 z 1996 rok, z późniejszymi zmianami : z 1996 r. Nr 58 poz. 261, Nr 106 poz. 496, Nr 132 poz. 622, oraz 1997 r. Nr 9 poz. 43, Nr 106 poz. 679, Nr 107 poz. 686, Nr 113 poz. 734, Nr 123 poz. 775), art. 26 ustawy z dnia 7 lipca 1994 roku o zagospodarowaniu przestrzennym (Dz. U. Nr 89 poz. 415 z 1994 r.- z późniejszymi zmianami: z 1996 r., Nr 106 poz. 496, z 1997 r. Nr 111 poz. 726, Nr 133 poz. 885) oraz art. 53 ust. 1 prawo geologiczne i górnicze (Dz. U. Nr 27, poz. 96) - Rada Miejska

postanawia, co następuje :

§ 1

Uchwała się miejscowy plan zagospodarowania przestrzennego terenu górniczego „Gliniany - Duranów”, sporządzony przez mgr Władysława Gurdaka - uprawnienia urbanistyczne nr 1094/90. W granicach administracyjnych gminy Ożarów teren górniczy zajmuje 1200 ha, z ogólnej powierzchni 1258 ha, obejmuje tereny przeznaczonej ustaleniami miejscowego planu ogólnego zagospodarowania przestrzennego gminy Ożarów uchwalonego Uchwałą Nr VIII/50/91 Rady Miejskiej w Ożarowie z dnia 27.03.1991 r. ogłoszoną w Dzienniku Urzędowym Województwa Tarnobrzckiego nr 7 poz. 169 z 1991 r., z późniejszymi zmianami, jako tereny rolne, leśne i mieszkaniowe oznaczone symbolami RP, RL, MN. Szczegółowe granice działania planu wyznaczone są na rysunku planu w skali 1 : 5 000.

§ 2

Ustalenia planu stanowią treść niniejszej uchwały wraz z rysunkiem planu w skali 1 : 5 000 określającym warunki zabudowy i zagospodarowania poszczególnych terenów.

§ 3

Za podstawowe cele regulacji zawartych w ustaleniach planu jest:

1. Racjonalne wykorzystanie zasobów surowcowych z zachowaniem wymogów ochrony środowiska przyrodniczego oraz ochrony interesów publicznych lokalnych i ponadlokalnych.
2. Umożliwienie działalności różnorodnych podmiotów przy jednoczesnej minimalizacji wzajemnych konfliktów i optymalizacji korzyści wynikających ze wspólnych działań gospodarczych.

§ 4

Ustala się, że plan stanowi podstawę działań związanych z przekształceniami istniejącego zainwestowania i użytkowania terenów. Plan określa warunki zabudowy i zagospodarowania terenów, których granicę przedstawiono na rysunku planu - załącznik nr 1.

§ 5

1. Przedmiotem ustaleń planu są :
 - 1.1. Tereny eksploatacji surowców mineralnych oznaczone na rysunku planu symbolem „PE”.
 - 1.2. Tereny składowiska nadkładu złoża oznaczone na rysunku planu symbolem „H”.
 - 1.3. Tereny zieleni oznaczonej na rysunku planu symbolem „RL”.
 - 1.4. Tereny użytków rolnych oznaczonych na rysunku planu symbolem „RP”.
 - 1.5. Terenu urządzeń tras komunikacyjnych oznaczone na rysunku planu symbolem „K”.
 - 1.6. Tereny zabudowy mieszkaniowej oznaczone na rysunku planu symbolem „M”.
 - 1.7. Tereny urządzeń infrastruktury technicznej oznaczone na rysunku planu symbolem „I”.
2. Na terenach, o których mowa w ust. 1 ustala się przeznaczenie podstawowe, a w uzasadnionych przypadkach określa się

przeznaczenie dopuszczalne oraz warunki jego dopuszczenia.

3. Tereny, o których mowa w ust. 1.1. mogą być w całości wykorzystane na cele zgodne z ich podstawowym przeznaczeniem lub częściowo na cele przeznaczenia podstawowego i dopuszczalnego na zasadach ustalonych w dalszych przepisach.

§ 6

Na rysunku planu oznaczone są

- 1) Linie rozgraniczające tereny o różnym przeznaczeniu bądź różnych zasadach zagospodarowania.
- 2) Orientacyjny sposób lokalizacji zabudowy.
- 3) Główne przebiegi ciągów infrastruktury technicznej.

§ 7

Warunki zabudowy i zagospodarowania terenów w decyzjach administracyjnych należy określać według zasad ustalonych w stosunku do terenów wyznaczonych liniami rozgraniczającymi z uwzględnieniem ustaleń dotyczących infrastruktury technicznej i komunikacji.

§ 8

Na terenach eksploatacji surowców mineralnych o których mowa w 10 obowiązują następujące wymogi z zakresu ochrony środowiska:

1. W celu zachowania warunków równowagi ekologicznej należy:
 - 1.1. Prowadzić eksploatację surowca powyżej zwierciadła wody to jest do rzędnej 160 m npm co nie spowoduje zmiany struktur wodnych na danym terenie.
 - 1.2. Gromadzące się wody na poziomach eksploatacyjnych należy odprowadzić do rzepia, a następnie do zakładowej oczyszczalni ścieków.
 - 1.3. Po zakończeniu formowania składowiska nadkładu na danym zwałowisku będzie ono rekultywowane w kierunku leśnym.
 - 1.4. Przy eksploatacji górniczej należy stosować metody strażowe ograniczające wielkość drgań sejsmicznych.
 - 1.5. Zdejmowanie nadkładu winno mieć charakter selektywny gleba (humus) winna być na osobnym zwałowisku.
 - 1.6. Odwodnienie zwałowisk należy prowadzić poprzez system rowów opaskowych.
 - 1.7. Rekultywacja wyrobiska winna następować sukcesywnie po zakończeniu eksploatacji. Rodzaj rekultywacji nie może utrudniać dalszej eksploatacji górniczej.
 - 1.8. Znalaziska archeologiczne ujawnione w trakcie działalności górniczej winny być natychmiast zgłoszone służbom konserwatorskim.

§ 9

Na terenach w granicach wyznaczonych stref obowiązujące następujące zasady gospodarowania wynikające z potrzeb bezpieczeństwa:

1. Strefa drgań parasejsmicznych.

W wyznaczonej strefie drgań parasejsmicznych zabronione jest wznoszenie wszelkich obiektów budowlanych (nie dotyczy przedsiębiorcy).

Istniejące zabudowania w strefie muszą być zinwentaryzowane. W wyżej wymienionej strefie dopuszcza się kontynuację dotychczasowego użytkowania terenu (uprawy rolne, uprawy ogrodnicze oraz leśne). Przedsiębiorca będzie przeprowadzał kontrolne badania drgań parasejsmicznych w celu dobierania odpowiednich parametrów strzelania oraz techniki prowadzenia eksploatacji zmierzających do obniżenia wyżej wymienionych drgań.

W strefie drgań parasejsmicznych występującej na złożu za-

brania się zakładania upraw sadowniczych oraz leśnych.

2. Strefa rozrzutu

W strefie rozrzutu w okresie odpalania ładunków materiału wybuchowego zabronione jest przebywanie ludzi postronnych oraz wykonywanie wszelkich prac.

Przedsiębiorca zobowiązany jest do podania do wiadomości osób postronnych objaśnienia sygnałów ostrzegawczych przez ogłoszenie na tablicach umieszczonych na terenie zakładu górniczego oraz przy drogach i innych dojściach do strefy zagrożenia.

Przedsiębiorca w okresie odpalania ładunków materiałów wybuchowych zobowiązany jest do zabezpieczenia strefy rozrzutu odłamków skalnych posterunkami zabezpieczającymi oraz nadawania następujących sygnałów ostrzegawczych.

- a) **sygnał pierwszy** - jeden ciągły ton, oznaczający „uprzedzenie” lecz nadawany po ukończeniu ładowania materiałów wybuchowych, lecz przed wykonaniem obwodu strzałowego, na sygnał ten wszystkie osoby niezatrudnione przy odpalaniu powinny udać się do schronów lub poza strefę rozrzutu odłamków, a posterunki zabezpieczające - zająć wyznaczone stanowiska;
- b) **sygnał drugi** - dwa ciągle, bezpośrednio po sobie następujące tony, oznaczające „przygotowanie do odpalenia”, nadawane po stwierdzeniu wycofania ludzi do schronów lub poza strefę rozrzutu; na sygnał ten osoba wykonująca roboty strzałowe przygotowuje się do zapalenia lontów lub bada opór obwodu strzałowego, a następnie przyłącza zapalarkę do linii strzałowej;
- c) **sygnał trzeci** - jeden krótki ton, oznaczający „odpalenie” nadawany tuż przed zapaleniem lontów lub uruchomieniem zapalarki;
- d) **sygnał czwarty** - trzy ciągle, bezpośrednio po sobie po upewnieniu się, że wszystkie ładunki materiału wybuchowego odpaliły, jednak nie wcześniej niż po upływie 5 minut od momentu odpalenia; na sygnał ten posterunki zabezpieczające i pozostała załoga mogą opuścić schrony.

Od chwili nadania pierwszego sygnału do chwili nadania sygnału czwartego ruch w strefie zagrożenia musi być wstrzymany, a dojsie do tej strefy obstawione posterunkami zabezpieczającymi.

3. Strefa bezpieczeństwa od składu materiałów wybuchowych.

Wyznaczone są trzy strefy bezpieczeństwa od składu materiałów wybuchowych zgodnie z rozporządzeniem Ministra Przemysłu i Handlu z dnia 19.10.1994 r. w sprawie środków strzałowych i sprzętu strzałowego w zakładach górniczych (Dz. U. Nr 135 z dnia 23.12.1994 r.):

- a) strefa 1000 m - w tej strefie nie można budować niżej wymienionych obiektów budowlanych:
 - magazynów łatwo zapalnych materiałów o pojemności powyżej 2000 litrów paliwa;
 - stacji radiowych, telewizyjnych i radarowych.
- b) strefa 750 m - w tej strefie nie można budować następujących obiektów:
 - osiedla mieszkaniowe;
 - drogi publiczne i kolejowe;
 - mosty;
 - obiektów zakładów (fabryk);
 - zbiorników i linii wysokiego napięcia.
- c) strefa 400 m - w tej strefie nie można budować:
 - oddzielnych budynków mieszkalnych;
 - dróg o mniejszym ruchu oraz dróg kolejowych o ruchu wyłącznie towarowym;
 - składów łatwo zapalnych materiałów o pojemności powyżej 1 000 litrów;
 - urządzeń specjalnych, odpornych na działanie fali detonacyjnej (np. żelazne i żelbetonowe mosty, stalowe i żelbetonowe wieże, elewatory itp.);
 - linie wysokiego napięcia z wyłączeniem zasilania obiektów zakładu górniczego.

§ 10

Przyjmuje się następujące ustalenia dla terenów oznaczonych symbolem:

„PE” - tereny eksploatacji powierzchniowej surowców mineralnych.

1. Wyznacza się obszar eksploatacji powierzchniowej wapieni systemem ścianowym na dwóch poziomach eksploatacyjnych jako przeznaczenie podstawowe terenu.
2. Eksploatacja odbywać się będzie na 2 lub 3 poziomach do rzędnej 160 m npm.
 - poziom I-szy na rzędnej 170 lub 175 m npm;
 - poziom II-gi do rzędnej 160 m npm.
 Dopuszcza się zmianę dwóch poziomów na trzy poziomy:
 - poziom I-szy - 180 m npm;
 - poziom II-gi - 170 m npm;
 - poziom III-ci - 160 m npm.
3. Zasady i warunki eksploatacji.
- 3.1. Nadkład złoża oraz utwory z lejów krasowych będą składowane na zwalówiskach zewnętrznych w pobliżu wyrobiska lub wykorzystywane do rekultywacji terenów i budowy wałów przeciw hałasowi od Cementowni „Ożarów” S.A. Mogą również być wykorzystywane w miarę potrzeb przez władze samorządowe na cele gospodarcze.
- 3.2. Eksploatacja złoża odbywać się będzie przy pomocy MW i mechanicznie.
- 3.3. Przestrzegać zasad prowadzenia robót strzałowych zgodnie z obowiązującymi przepisami.
- 3.4. Urobek transportowany będzie samochodami technologicznymi po stałych i tymczasowych drogach budowlanych pod potrzeby zakładu górniczego Cementowni „Ożarów” S.A.
4. Ustala się przeznaczenie dopuszczalne terenu.
- 4.1. Na terenach nie objętych programem eksploatacji górniczej czasowo dopuszcza się dotychczasowy sposób użytkowania terenu.
- 4.2. Prowadzenie upraw rolnych oraz dojazdu do pól w strefie rozrzutu odłamków (Rr) może odbywać się poza okresami wykonywania odstrzałów.
5. Na terenie wyznaczonym do eksploatacji górniczej obowiązują zakaz:
 - 5.1. Budowy, rozbudowy i modernizacji istniejących siedlisk.
 - 5.2. Budowy, rozbudowy i modernizacji urządzeń infrastruktury technicznej (nie dotyczy przedsiębiorcy).
 - 5.3. Zakładanie sadów oraz plantacji warzywno - ogrodniczych.
 - 5.4. Budowy wszelkich obiektów o charakterze produkcyjnym i rzemieślniczo - usługowym (nie dotyczy przedsiębiorcy).
6. Istniejąca zabudowa mieszkaniowa i zagrodowa wskazana jest do likwidacji w drodze wykupu na zasadzie negocjacji pomiędzy Inwestorem (Cementownia), a właścicielami nieruchomości.

„H” - tereny składowiska nadkładu złoża.

1. Wyznacza się obszar składowiska nadkładu złoża jako przeznaczenie podstawowe.
 - 1.1. Zwałowiska nadkładu ustala się w formie przymy o nachyleniu zbocza maksymalnie do 45°.
 - 1.2. Wyklucza się składowanie odpadów przemysłowych i komunalnych, które mogą powodować pogorszenie warunków środowiska przyrodniczego.
 - 1.3. Po zakończeniu formowania składowiska nadkładu na danym zwałowisku, będzie zrehabilitowane w kierunku leśnym.
2. Dopuszcza się nadto lokalizację:
 - 2.1. Obiektów związanych z działalnością eksploatacyjną kopalni.
 - 2.2. Obiektów i urządzeń komunikacyjnych.
 - 2.3. Obiektów i urządzeń infrastruktury technicznej.
 - 2.4. Zieleni izolacyjnej.
3. Obiekty lub urządzenia, o których mowa w punkcie 2 można lokalizować pod warunkiem:
 - że stanowią one niezbędne uzupełnienie procesu technologicznego eksploatacji surowców;
 - nienaruszania ustaleń podstawowego przeznaczenia terenu;
 - posadowienia jak i konstrukcja budynków i budowli winna uwzględniać warunki wynikające z wykonywanych w bezpośrednim sąsiedztwie robót górniczych.

„M” - obszar zabudowy mieszkaniowej.

1. Wyznacza się obszar mieszkaniowy z podstawowym przeznaczeniem terenu pod zabudowę mieszkaniową jednorodzinną

lub zagrodową wraz z obiektami gospodarczymi i urządzeniami towarzyszącymi.

2. Dopuszcza się nadto lokalizację :

- 2.1. Obiektów usług publicznych.
- 2.2. Obiektów usług komercyjnych.
- 2.3. Wyodrębnionych terenów zieleni.
- 2.4. Obiektów produkcyjnych nieuciążliwych dla otoczenia i nie wymienionych w Rozporządzeniu Ministra Ochrony Środowiska, Zasobów Naturalnych i Leśnictwa z dnia 13.05.1995 r.
- 2.5. Urządzeń infrastruktury technicznej.
- 2.6. Tras i urządzeń komunikacyjnych.
- 2.7. Zbiorników wodnych dla celów p.poż. i rekreacji.
3. Obiekty i urządzenia, o których mowa w punkcie 2 można lokalizować pod warunkiem :
 - 3.1. Że stanowią one uzupełnienie lub wzbogacenie przeznaczenia podstawowego.
 - 3.2. Zachowania zasady aby także obiekty lub urządzenia istniejące i projektowane z zakresu przeznaczenia dopuszczalnego łącznie nie zajmowały więcej niż 3 % danego obszaru.
 - 3.3. Nieprzekraczalna wysokość zabudowy mieszkaniowej nie powinna przekraczać 2 kondygnacji.
4. Obowiązuje nakaz przestrzegania zasad zawartych w § 9.

„RL” - obszar leśny.

1. Wyznacza się obszar leśny z podstawowym przeznaczeniem gruntów pod lasy w rozumieniu ustawy o lasach.
 - 1.1. Wskazuje się kontynuację dotychczasowego sposobu użytkowania terenu.
 - 1.2. Zaleca się wprowadzenie zadrzewień i zalesień na terenach wyłączonych z produkcji rolnej.
2. Dopuszcza się nadto lokalizację:
 - 2.1. Urządzeń infrastruktury technicznej - w przypadku braku przestrzennych możliwości ich innego trasowania lub innej lokalizacji po uprzednim spełnieniu warunków określonych w przepisach szczegółowych.
 - 2.2. Urządzeń sportu, wypoczynku i turystyki.
 - 2.3. Budynków służących bezpośrednio gospodarce leśnej.
3. Obiekty lub urządzenia, o których mowa w punkcie 2 można lokalizować tylko poza granicą obszaru górniczego pod warunkiem:
 - 3.1. Dostosowania do charakteru i wymagań przeznaczenia podstawowego.
 - 3.2. Zachowania zasady aby także obiekty lub urządzenia projektowane i istniejące z zakresu przeznaczenia dopuszczalnego łącznie nie zajmowały więcej niż 3 % danego obszaru.
4. Obowiązuje nakaz przestrzegania zasad zawartych w § 9.

„RP” - obszar gospodarki rolnej.

1. Wyznacza się obszar gospodarki rolnej z podstawowym przeznaczeniem gruntów pod uprawy rolne do czasu ich wykupienia.
 - 1.1. Wskazuje się kontynuację dotychczasowego sposobu użytkowania terenu (uprawy rolne, uprawy ogrodnicze i sadownicze oraz zadrzewienia).
2. Dopuszcza się nadto lokalizację :
 - 2.1. Urządzeń infrastruktury technicznej - w przypadku braku przestrzennych możliwości ich innego trasowania lub innej lokalizacji po uprzednim spełnieniu warunków określonych w przepisach szczegółowych.
 - 2.2. Budynków i obiektów służących bezpośrednio gospodarce rolnej w rozumieniu przepisów szczególnych to jest artykuł 2 ustęp 1 punkt 3 ustawy z dnia 3 lutego 1995 r. o ochronie gruntów rolnych i leśnych oraz interpretacji Naczelnego Sądu Administracyjnego zawartej w wyroku z dnia 12 listopada 1996 r. (S.A./Wr/3586/895).
 - 2.3. Zbiorników wodnych dla celów retencyjnych i rekreacji.
3. Obiekty i urządzenia, o których mowa w punkcie 2 można lokalizować wyłącznie poza granicą drgań parasejsmicznych pod warunkiem:
 - 3.1. Dostosowania do charakteru i wymagań przeznaczenia podstawowego.
 - 3.2. Zachowania zasady aby także obiekty lub urządzenia istniejące i projektowane z zakresu przeznaczenia dopuszczalnego

łącznie nie zajmowały więcej niż 3 % danego obszaru.

4. Obowiązuje nakaz przestrzegania zasad zawartych w § 9.

„K” - tereny komunikacji

1. Ustala się użytkowanie dróg na wyznaczonym obszarze górnym:
 - droga wojewódzka Nr 42 111 Ożarów - Gliniany - Potok - Duranów, na odcinku Gliniany - Potok przebiegającym w bezpośrednim sąsiedztwie terenu eksploatacji powierzchniowej (w strefach zagrożenia). W czasie prowadzenia robót strzałowych obowiązuje zakaz poruszania się po drodze w granicach strefy rozrzutu odłamków skalnych. Wstrzymanie ruchu na drodze odbywać się będzie w postaci posterunków zabezpieczających z obsługą na miejscu. Zamknięcie i otwarcie drogi dla ruchu będzie zsynchronizowane z nadawanymi sygnałami ostrzegawczymi i odwołującymi roboty strzałowe zgodnie z obowiązującymi przepisami w tym zakresie (Rozporządzenie Ministra Przemysłu i Handlu z dnia 19 października 1994 r. w sprawie środków strzałowych i sprzętu strzałowego w zakładach górniczych Dz. U. Nr 135/94, poz. 702). Częstotliwość i czas wyłączenia drogi z ruchu ustalone zostaną w drodze porozumienia pomiędzy Dyrekcją Okręgową Dróg Publicznych w Lublinie i Cementownią Ożarów
 - drogi polne na terenach nie objętych programem eksploatacji górniczej, znajdujące się w strefie rozrzutu, dopuszcza się do użytkowania jako dojazdy do czasowo prowadzonych upraw rolnych poza okresem wykonywania odstrzału.
- 1.1. Na terenie obszaru górniczego obowiązują ustalenia realizacyjne dla dróg publicznych: (patrz tabela nr 1 na str. 270)
- 1.2. Droga dojazdowa naziemnego składu materiałów wybuchowych - warunki techniczne przewozu powinny uwzględniać obowiązujące w tym zakresie przepisy i być z sobą zgodne z wymogami Rozporządzenia Ministra Komunikacji i Spraw Wewnętrznych z dnia 2 grudnia 1983 r. w sprawie warunków i kontroli przewozu drogowego materiałów niebezpiecznych (Dz. U. Nr 67/84 poz. 301), z późniejszymi zmianami (Dz. U. Nr 42/87).
- 1.3. Drogi pożarowe - dojazdowe na terenie zakładu oraz na odkrywcę ustala się zgodnie z Rozporządzeniem Ministra Spraw Wewnętrznych z dnia 22 stycznia 1993 r. w sprawie szczegółowych zasad zaopatrzenia wodnego, ratownictwa technicznego, chemicznego i ekologicznego oraz warunków, którym powinny odpowiadać drogi pożarowe (Dz. U. Nr 8/93, poz. 42).
- 1.4. Ustala się techniczne warunki budowy dróg kołowych w zależności od używanego taboru samochodowego oraz przewidywanego natężenia ruchu. Zakładane, docelowe wydobywanie 25 tys. ton/dobę i przewóz urobku wywrotkami kopalnianymi o ładowności 42 tony spowoduje obciążenie drogi głównej ruchem ponad 500 pojazdów/dobę w jednym kierunku.
- 1.5. Wymagane wskaźniki techniczne dla dróg kopalnianych. (patrz tabela nr 2 na str. 270)
2. Wyznacza się obszar filara ochronnego dla bocznicy kolejowej na odcinku przebiegu przez teren górniczy. Filar ochronny ustanowiony został decyzją OUG-1230/52/1/85 z dnia 25.11.1985 r. Filar ochronny został skonstruowany w taki sposób, że na zewnątrz od chronionego obiektu dwustronnie w kierunku złoża, wyznaczono pas ochronny o szerokości 50 m, z tym, że dla toru biegnącego po nasypie pas ochronny wyznaczono od dolnej krawędzi skarpy, zaś dla toru w wykopie i na powierzchni terenu - od osi toru. Od granicy pasa ochronnego wyznaczono płaszczyzny boczne filara:
 - dla nadkładu czwartorzędowego pod kątem 30°;
 - dla wapieni i margli jurajskich pod kątem 63°, od spagu udokumentowanego złoża. W związku z występowaniem dwóch rodzajów skał (czwartorzęd-grupa III, jura-grupa II) na ich granicy wykreślono półkę skalną o szerokości 4 m, od której wyznaczono odpowiednio nachyloną płaszczyznę boczną filara w utworach jurajskich.

TABELA NR 1. Na terenie obszaru górniczego obowiązują ustalenia realizacyjne dla dróg publicznych:

oznaczenie na planie	kategoria funkcjonowania	klasa techniczna	numer drogi	nazwa drogi	długość odcinka (km)	szerokość jezdni
1	2	3	4	5	6	7
05 KDW	wojewódzka	V	42111	Ożarów – Gliniany – Potok – Duranów		6,0
06 KDW	wojewódzka	V	42112	Potok – Bronisławów – Łubowa		6,0
	drogi gminne	VII				3,0 3,5 5,0
	dojazdy do pól					5,0

UWAGA:

1. Na terenie istniejącej trwałej zabudowy dopuszcza się lokalizację nowych obiektów (bud. plombowe) w istniejącej linii zabudowy lecz w odległościach nie mniejszych niż wskazano w art. 43 pkt. 1 ustawy o drogach publicznych.
2. W szczególnie uzasadnionych przypadkach może mieć zastosowanie do usytuowania obiektów budowlanych art. 43 ust. 2 ustawy z dnia 21 marca 1985 r. o drogach publicznych (Dz.U. Nr 14/85).

TABELA NR 2. Wymagane wskaźniki techniczne dla dróg kopalnianych.

Nazwa wskaźnika	Drogi główne Natężenie ruchu (pojazd. / dobę)		Drogi tymczasowe
	powyżej 500	poniżej 500	
Prędkość projektowana			
• na łukach	35 km/h	35 km/h	15 km/h
• na prostych	50 km/h	50 km/h	25 km/h
Prędkość eksploatacyjna według „Regulaminu ruchu transportu technologicznego	30 km/h	20 km/h	15 km/h
Największe pochylenie podłużne			
• w warunkach normalnych	8 %	10 %	15 %
• w warunkach wyjątkowych	10 %	12 %	25 %
Najmniejszy promień łuku poziomego	50 m	25 m	12 m
Minimalna odległość widoczności			
• poziomej	80 m	50 m	40 m
• pionowej	40 m	25 m	20 m
Najmniejszy promień łuku pionowego			
• wypukłego	600 m	450 m	150 m
• wklęsłego	400 m	250 m	150 m
Szerokość korony drogi			
• odstęp kół zewnętrznych od krawędzi jezdni	min. 0,55 m	min. 0,40 m	min. 0,40 m*
• odległość między mijającymi się samochodami	min. 0,90 m	min. 0,70 m	min. 0,40 m*
• szerokość poboczy	min. 2,00 m	min. 1,75 m	min. 1,50 m*

* Szerokość korony drogi dla dróg tymczasowych o ruchu jednostronnym wyznacza się z warunków przymusowego zatrzymania się pojazdu odstawionego na pobocze tak, aby jego zewnętrzne koła znajdowały się nie dalej niż 0,50 m od krawędzi pobocza, a mijający go pojazd mógł swobodnie przejechać ze zmniejszoną prędkością przy zachowaniu minimalnych odległości podanych w tabeli.

Dla używanych pojazdów do przewozu urobku Bielaz-75481 i Bielaz-75485 minimalne szerokości dróg powinny wynosić:

- drogi główne o ruchu dwustronnym:
 - powyżej 500 pojazdów /dobę: szerokość jezdni 10,00 m, szerokość korony 14,00 m
 - poniżej 500 pojazdów /dobę: szerokość jezdni 9,00 m, szerokość korony 13,00 m
- drogi tymczasowe o ruchu jednostronnym: szerokość jezdni 8,00 m, szerokość korony 11,00 m

szerokość w liniach rograniczających w przekroju (m)		najmniejsze odległości objektów budowlanych (m) ^{1), 2)}		najmniejsze odległości obiektów ¹⁾ przeznaczonych na pobyt ludzi (m)			Uwagi
drogowym	osiedlowym	na obszarze zabudow.	poza obszarem zabudow.	mieszkaniowe i budynki użyteczności publicznej		szpitalne, sanatoria i wymagające szczegółnej ochrony	
				jednokondygn.	wielokondygn.		
8	9	10	11	12	13	14	15
18,0	23,0	10,0	25,0	30,0	40,0	130,0	
18,0	23,0	10,0	25,0	30,0	40,0	130,0	
16,0	—						
—	18,0						
—	—						
9,0	—						

1) Odległość mierzona od zewnętrznej lawędzi jezdni.

2) Odległości nie dotyczą ogrodzeń, obiektów wodnych melioracji i budownictwa komunikacyjnego.

PRZEKROJE DRÓG KOPALNIANYCH

Drogi główne

- o natężeniu ruchu powyżej 500 pojazdów/dobę.

0,90

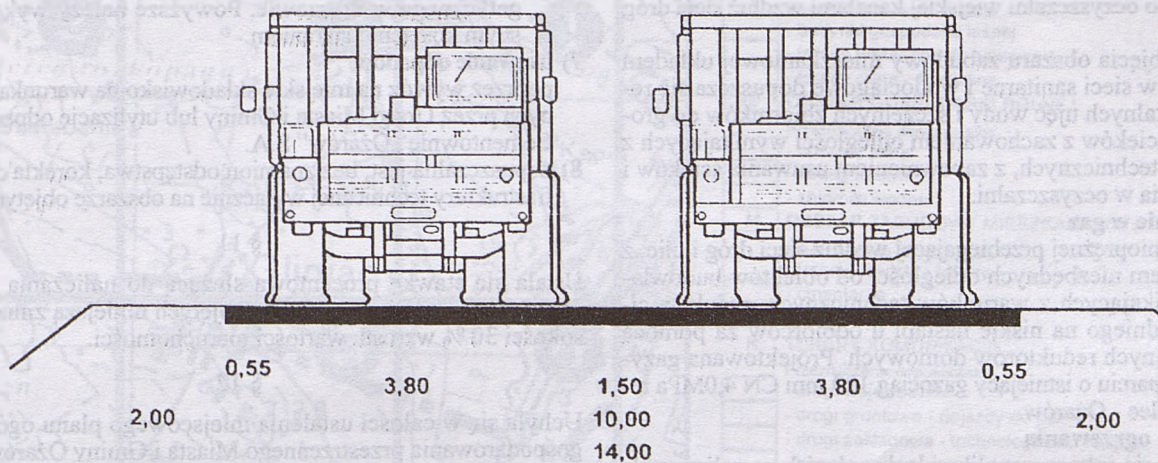

- o natężeniu ruchu poniżej 500 pojazdów/dobę.

0,70

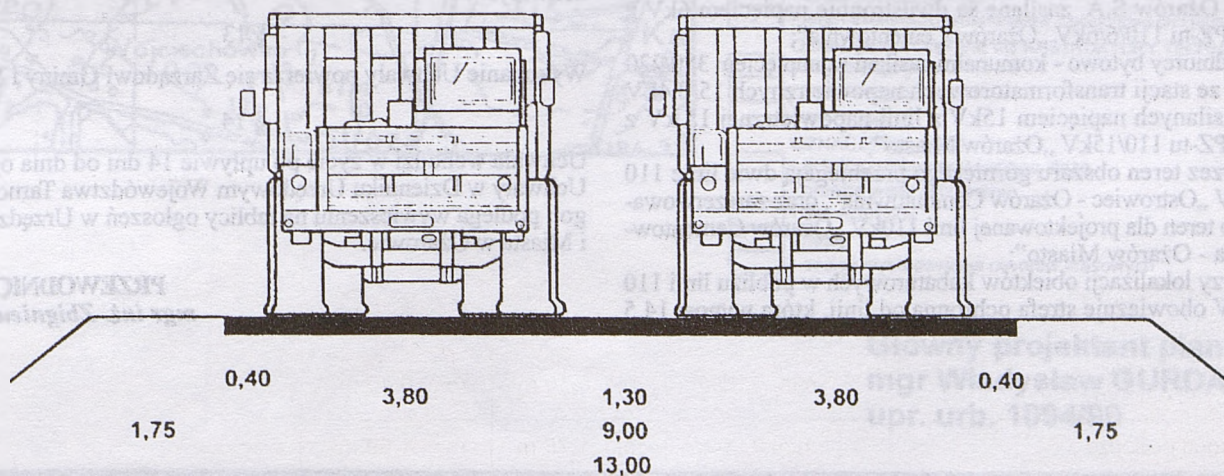

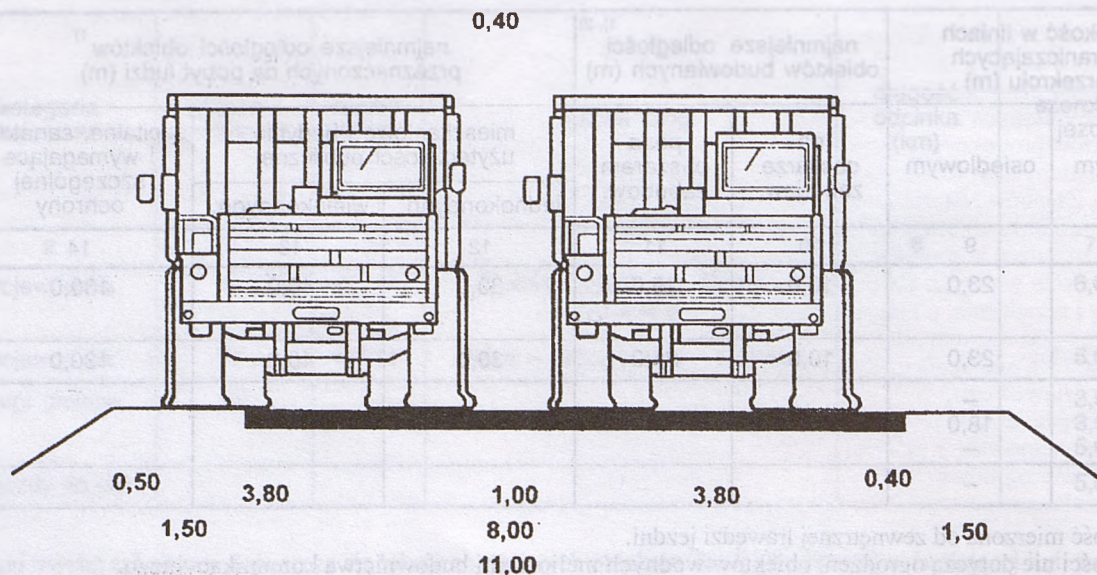
Drogi tymczasowe jednokierunkowe**„I” - tereny urządzeń infrastruktury technicznej.**

Ustala się następujące zasady zagospodarowania:

1) zaopatrzenie w wodę

docelowo z sieci wodociągowej, rurociągami projektowanymi wzdłuż dróg i ulic, jak na rysunku planu, z zachowaniem niezbędnych odległości od obiektów budowlanych wynikających z warunków technicznych.

2) odprowadzenie ścieków

docelowo do oczyszczalni wiejskiej kanałami wzdłuż sieci dróg i ulic.

3) do czasu objęcia obszaru zabudowy mieszkaniowej układem uzbrojenia w sieci sanitarne i wodociągowe dopuszcza się realizację lokalnych ujęć wody i szczelnych zbiorników do gromadzenia ścieków z zachowaniem odległości wynikających z warunków technicznych, z zapewnieniem usuwania ścieków i oczyszczania w oczyszczalni.

4) zaopatrzenie w gaz

z sieci średnioprężnej przebiegającej wzdłuż sieci dróg i ulic, z zachowaniem niezbędnych odległości od obiektów budowlanych, wynikających z warunków technicznych, redukcja ciśnienia średniego na niskie nastąpi u odbiorców za pomocą indywidualnych reduktorów domowych. Projektowana gazyfikacja w oparciu o istniejący gazociąg 100 mm CN 4,0MPa relacji Drygulec - Ożarów.

5) w zakresie ogrzewania

przewiduje się sukcesywną likwidację palenisk na paliwo stałe wprowadzając w ich miejsce ogrzewanie gazowe lub stosując paliwo ekologiczne.

6) zasilanie w energię elektryczną

a) Obiekt górnicze zakładu Górniczego „Gliniany” Cementowni Ożarów S.A. zasilane są dwustronnie napięciem 6kV z GPZ-tu 110/6/6kV „Ożarów Cementownia”;

b) Odbiorcy bytowo - komunalni zasilani są napięciem 380/220 V ze stacji transformatorowych napowietrznych 15/0,4kV zasilanych napięciem 15kV z linii napowietrznej 15 kV z GPZ-tu 110/15kV „Ożarów Miasto”;

c) Przez teren obszaru górniczego przebiegają dwie linie 110 kV „Ostrowiec - Ożarów Cementownia”, oraz zarezerwowano teren dla projektowanej linii 110kV „Ożarów Cementownia - Ożarów Miasto”;

d) Przy lokalizacji obiektów kubaturowych w pobliżu linii 110 kV obowiązuje strefa ochronna od linii, która wynosi 14,5

m od skrajnego przewodu linii (na mapie planu 20 m od osi linii);

e) Stację transformatorową 15/0,4 kV i linię średniego napięcia, oraz sieć niskiego napięcia zasilającą budynki mieszkalne znajdujące się w planie w strefie drgań sejsmicznych po wysiedleniu mieszkańców należy zlikwidować, oraz sieć niskiego napięcia częściowo przebudować. O techniczne warunki likwidacji, przebudowy wystąpić do rejonu Energetycznego w Staszowie. Powyższe należy wykonać własnym kosztem i staraniem.

7) usuwanie odpadów

poprzez wywóz na miejskie składowisko na warunkach ustalonych przez Urząd Miasta i Gminy lub utylizację odpadów przez Cementownię „Ożarów” S.A.

8) dopuszczalna jest, bez znamion odstępstwa, korekta ciągów infrastruktury technicznej wyłącznie na obszarze objętym planem.

§ 11

Ustala się stawkę procentową służącą do naliczania opłaty za wzrost wartości nieruchomości objętych niniejszą zmianą w wysokości 30 % wzrostu wartości nieruchomości.

§ 12

Uchyla się w całości ustalenia miejscowego planu ogólnego zagospodarowania przestrzennego Miasta i Gminy Ożarów, uchwalonego uchwałą VIII/50/91 Rady Miejskiej w Ożarowie z dnia 27.03.1991 r. ogłoszoną w Dzienniku Urzędowym Województwa Tarnobreskiego nr 7 poz. 169 z 1991 r. z późniejszymi zmianami, w granicach objętych planem wymienionym w § 1 niniejszej uchwały.

§ 13

Wykonanie Uchwały powierza się Zarządowi Gminy i Miasta.

§ 14

Uchwała wchodzi w życie po upływie 14 dni od dnia ogłoszenia Uchwały w Dzienniku Urzędowym Województwa Tarnobreskiego i podlega wywieszeniu na tablicy ogłoszeń w Urzędzie Gminy i Miasta w Ożarowie.

PRZEWODNICZĄCY
mgr inż. Zbigniew Banach

Załącznik Nr 1
do Uchwały Nr
z dnia r.

RYSUNEK

Miejscowego Planu Zagospodarowania Przestrzennego Terenu Górniczego "Gliniany - Duranów"

Schemat siatki pól rysunku planu

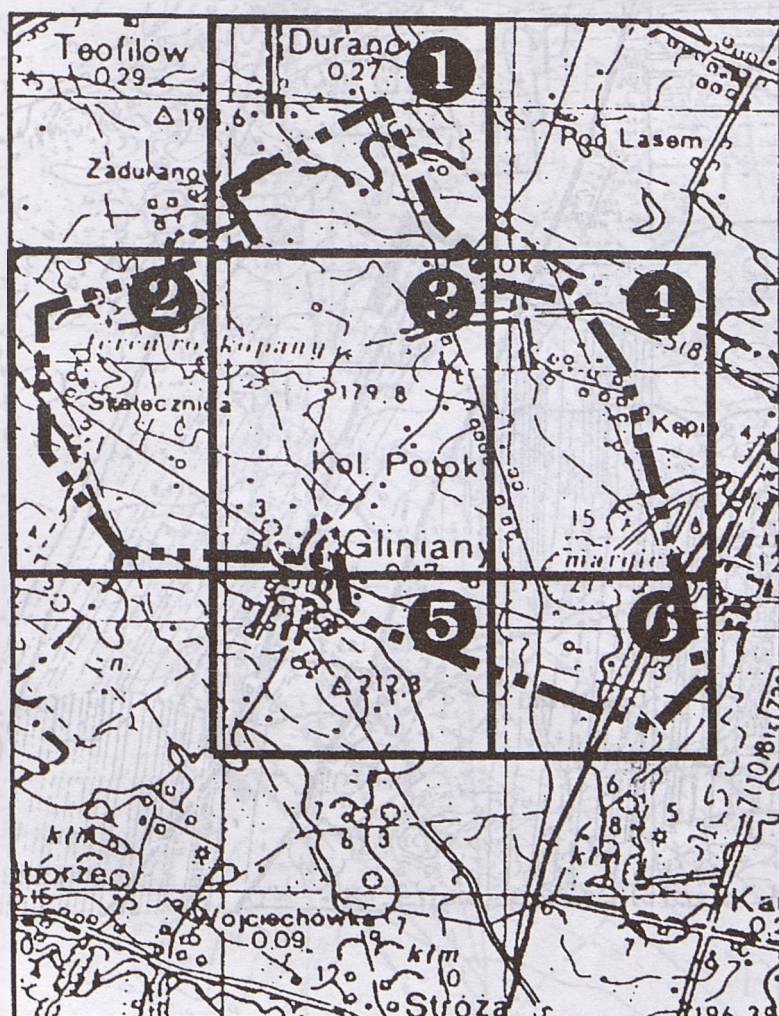

OZNACZENIA

- OZNACZENIA PODSTAWOWE**
- granica opracowania
 - granice gmin
 - granica terenu górniczego
 - granica obszaru górniczego
 - granice stref funkcjonalnych
- PE** TERENY EKSPLOATACJI POWERZCHNIOWEJ
- Przeznaczenie dopuszczalne
- drogi zakładowe (technologiczne)
 - budowle i urządzenia infrastrukturalne
- H** TERENY SKŁADOWSKA NADKŁADU
- Przeznaczenie dopuszczalne
- obiekty związane z działalnością kopalni
 - obiekty i urządzenia komunikacyjne
 - obiekty i urządzenia infrastruktury technicznej
- RL** OBSZAR LEŚNY
- Przeznaczenie dopuszczalne
- budynki gospodarki leśnej
 - tereny wskazane do zalesienia
 - tereny rolne - śródleśne
- RP** OBSZAR GOSPODARKI ROLNEJ
- Przeznaczenie dopuszczalne
- obszary leśne
 - tereny sadów
 - zbiorniki wodne
- M** OBSZAR ZABUDOWY MIESZKANIOWEJ
- Przeznaczenie dopuszczalne
- tereny oświaty i kultury
 - cmentarze
 - zbiorniki wodne
- K** TERENY KOMUNIKACJI
- Przeznaczenie dopuszczalne
- drogi wojewódzkie
 - drogi gruntowe - dojazdy do pól
 - drogi zakładowe - technologiczne kopalni
 - trasa przewozu materiałów wybuchowych
- OBSZARY OGRANICZEŃ WYNIKAJĄCYCH Z PROWADZONEJ EKSPLOATACJI**
- strefa rozrzutu - Rr
 - strefa drgań sejsmicznych - Rs
 - strefa podmuchu - Rp
 - teren składowania materiałów wybuchowych i jego strefy
- OZNACZENIA LINIOWE INFRASTRUKTURY TECHNICZNEJ**
- linie energetyczne 110 kV
 - linie energetyczne 15 kV
 - wodociągi
- OZNACZENIA INNE**
- granica udokumentowanego złoża
 - granica własności terenu
 - filar ochronny
 - hałdy
 - zasięg występowania utworów krasowych

Główny projektant planu :
mgr Władysław GURDAK
upr. urb. 1094/90

1



Główny projektant planu:
mgr Wiesław GURDAK
upr. urb. 109490

PRZEWODNICZĄCY
mgr inż. Zbigniew Bonad

2

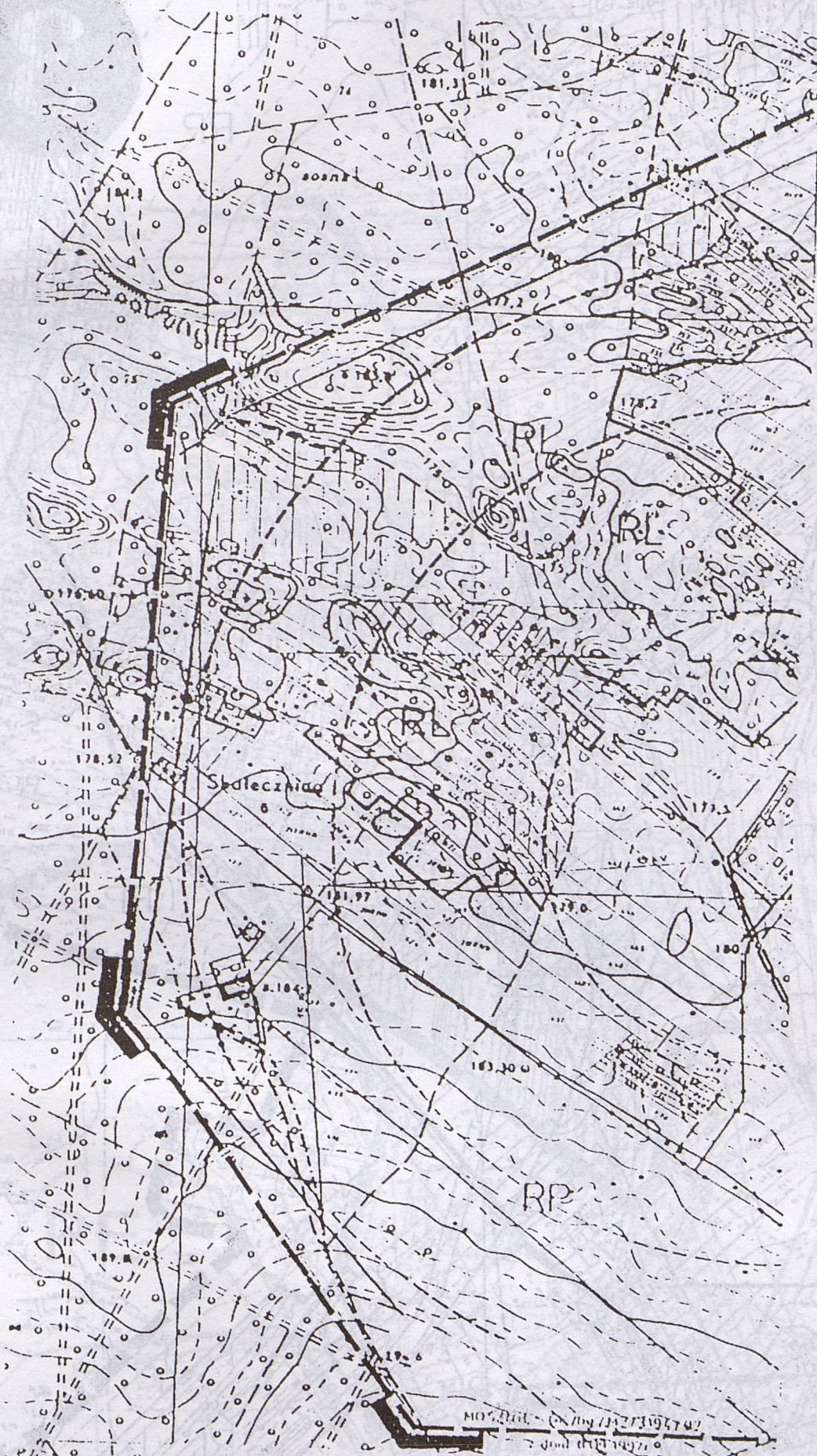





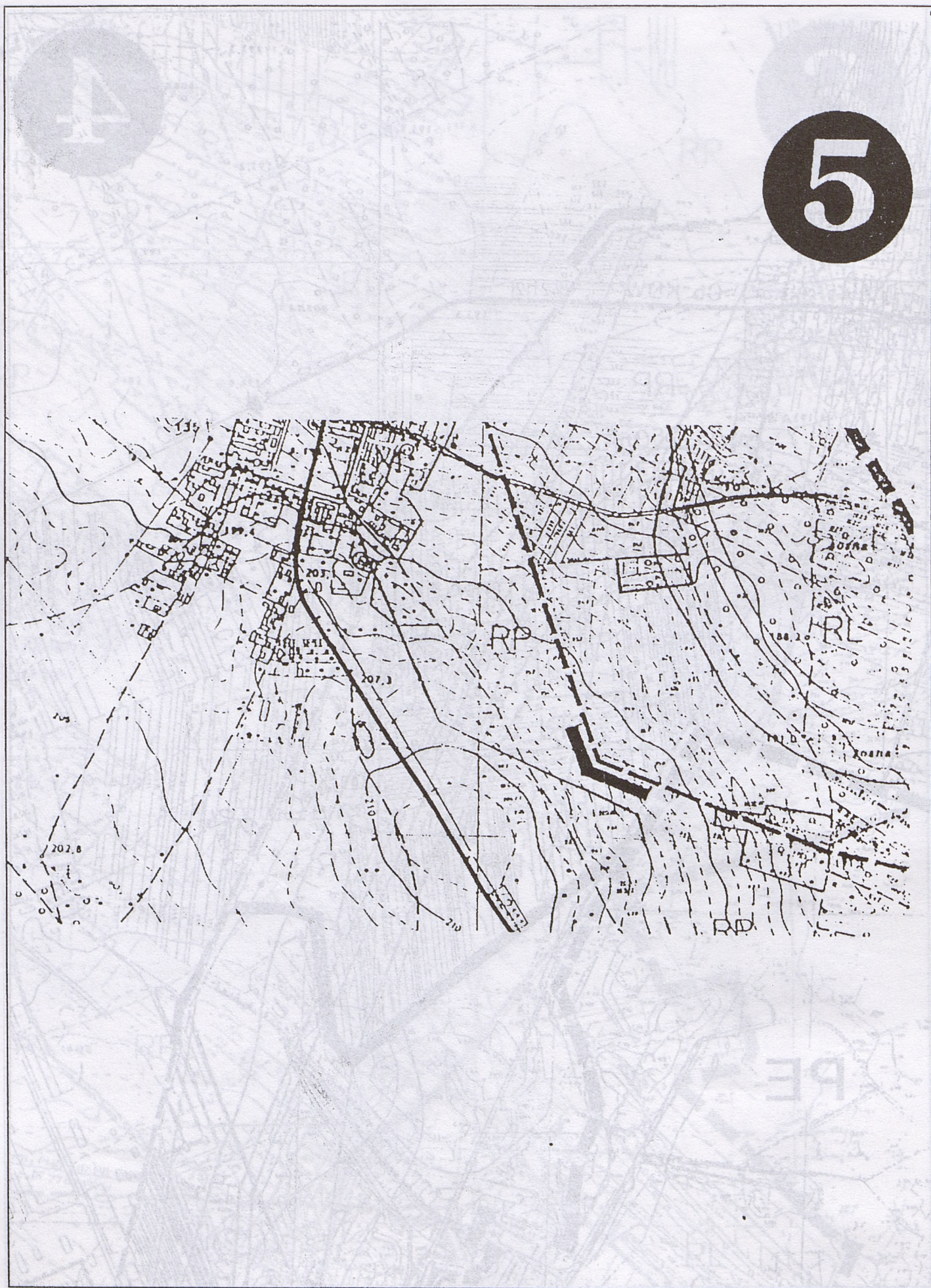

6

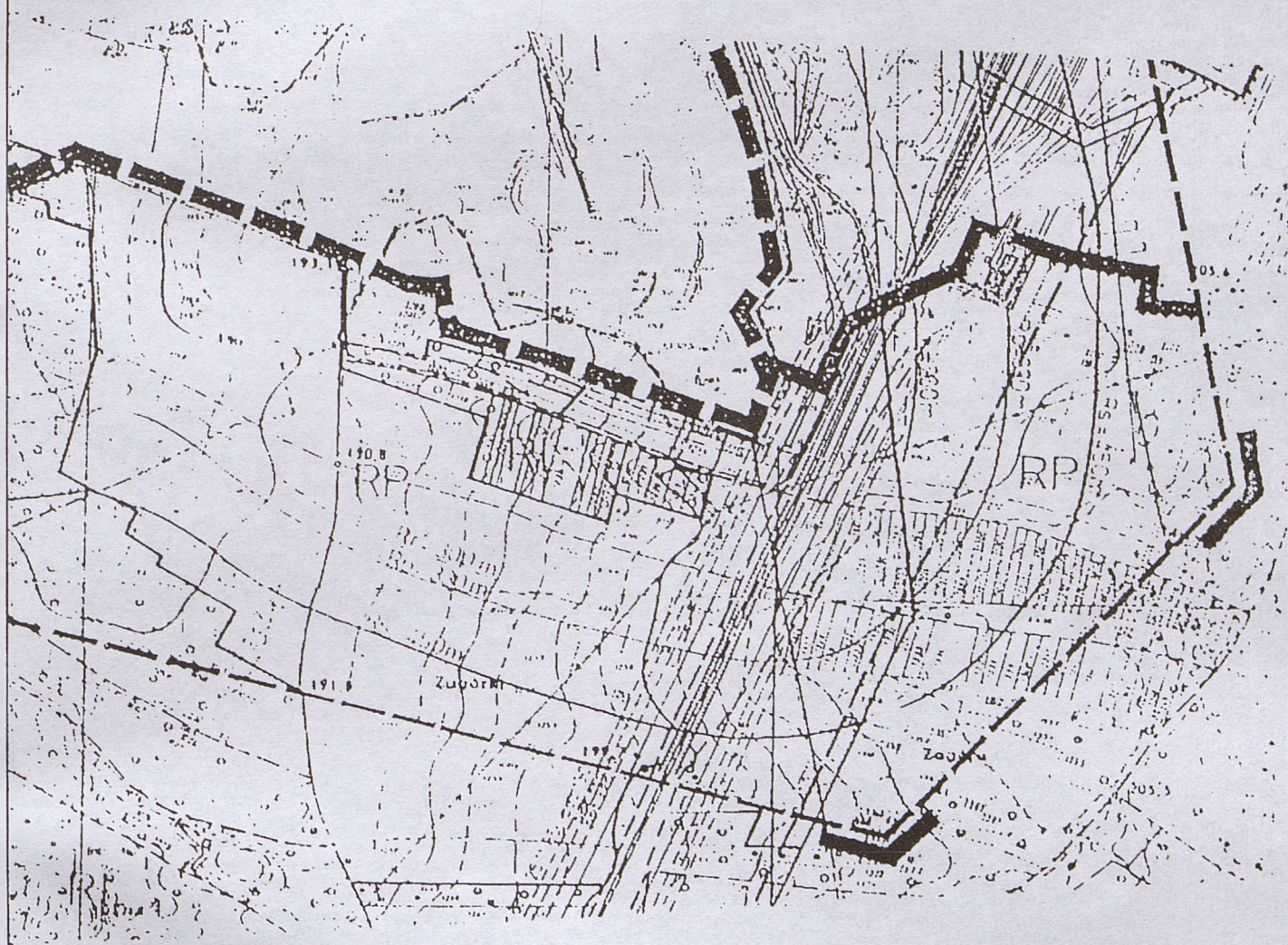



WYDAWCA: Wojewoda Tarnobrzesci. REDAKCJA: Wydział Organizacji i Nadzoru Urzędu Wojewódzkiego, 39-400 Tarnobrzeg, ul. Kościuszki 32, tel. 822-15-95 w. 216. REDAKTOR NACZELNY: Urszula Bidas. KOLPORTAŻ: Zakład Obsługi Urzędu Wojewódzkiego, 39-400 Tarnobrzeg, ul. Mickiewicza 7, tel 822-25-23. DRUKOWANO z polecenia Wojewody Tarnobrzesciego z dnia 15 maja 1998 r. w Dziale Usług Poligraficznych Wydawnictwa Samorządowego sp. z o.o. w Tarnobrzegu, ul. 1 Maja 4a, tel. 822-52-40, fax 822-87-77.

Cena wydruku: 5,48 zł