



BIBLIOTHECA
UNIV. JAGELL.
CRACOVENSIS

0030

1891

2230

Czasopismo

II

205

ROCZNIK

TOWARZYSTWA OSAD ROLNYCH

konc

I

PRZYTULKÓW RZEMIEŚLNICZYCH

ZA ROK

1891

(wydany staraniem Zarządu Towarzystwa).

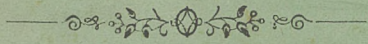

WARSZAWA.

Druk J. Sikorskiego pod zarządem A. Saładyckiego, Warecka Nr 14.

1892.

1881

WYDZIAŁ WYCHOWANIA

PRZYTUŁOKÓW DZIECI

W WARSZAWIE

1881

Wydany staraniem Zarządu Towarzystwa

Wydawnictwo Towarzystwa

1881

ROCZNIK

TOWARZYSTWA OSAD ROLNYCH

I

PRZYTUŁKÓW RZEMIEŚLNICZYCH

ZA ROK

1891

(wydany staraniem Zarządu Towarzystwa).

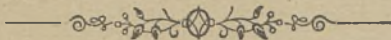

Biblioteka Jagiellońska



1002249311

WARSZAWA.

Druk J. Sikorskiego pod zarządem A. Saładyckiego, Warecka Nr 14.

1892.



Дозволено Цензурою
Варшава, 13 Нолбрия 1892 года.



8038-

Г was
71891

SPIS RZECZY.

CZĘŚĆ PIERWSZA.

Sprawy Warszawskiego Towarzystwa Osad Rolnych i Przytułków Rzemieślniczych.

I. Postanowienia.

Nr 1.	Nowella z d. 20 Maja 1892 r. w przedmiocie zmiany postanowień, dotyczących się oddawania i utrzymywania małoletnich przestępców w przytułkach poprawczych.	3
Nr. 2.	Urządzenie wewnętrzne dla Osady rolniczo-rzemieślniczej w Studzieńcu	5
	Instrukcja w przedmiocie funduszu oszczędnościowego urzędników i oficyalistów Tow. O. rol. i przyt. rzem.	52
	Taryfa żywności wychowañców zdrowych Osady Studzienieckiej	56
	Taryfa żywności wychowañców chorych Osady Studzienieckiej	58
	Taryfa żywności na dni świąteczne.	60
	Wzór do szematu doniesienia o prowadzeniu się wychowañca uwolnionego z zakładu	61

II. Sprawozdania z czynności Towarzystwa za rok 1891.

Nr. 1.	Wiadomości o posiedzeniach Komitetu	62
Nr. 2.	Wiadomości o czynnościach Delegacyi Komitetu	99
Nr. 3.	Sprawozdanie z działalności Towarzystwa Osad Rolnych i Przytułków rzemieślniczych za rok 1891, przedstawione na posiedzeniu Komitetu tegoż Towarzystwa, d. 7 Maja 1892 r. przez Dr. <i>Walentego Miklaszewskiego</i> , Przewodniczącego w Zarządzie	71
Nr. 4.	Sprawozdanie Kommissyi Rewizyjnej do sprawdzenia rachunków Zarządu Towarzystwa Osad Rolnych za r. 1891	115

Nr. 5.	Wyciąg z raportu rocznego, złożonego Zarządowi Towarzystwa za rok 1891, przez <i>E. Zienskowskiego</i> , Dyrektora Osady Studzienieckiej.	118
Nr. 6.	Wiadomości szczegółowe o wychowancach, którzy w ciągu roku 1891 przybyli do Osady i o tych, którzy w ciągu tegoż roku opuścili takową, podane przez Dyrektora Osady <i>E. Zienskowskiego</i>	137
Nr. 7.	Tabela, wskazująca zmiany wzrostu wychowanców Studzienieckich, wagi i wymiarów piersi, za czas od 1 Stycznia do 31 Grudnia 1891 r.	179
Nr. 8.	Kopia protokołu zdawczo-odbiorczego osad Puszcza i Huta Nowa.	196
Nr. 9.	Protokół obejrzenia urządzonego przytułku dla dziewcząt w Puszczy	199

III.	<i>Wykaz ofiar jednorazowych, złożonych w ciągu r. 1891 na rzecz Tow. Osad Rolnych.</i>	203
------	---	-----

IV.	<i>Wykaz składek rocznych od członków Tow. Osad Rol. i Przyt. Rzem., umorzonych i zalegających w d. 1 Stycznia 1892 r.</i>	212
-----	--	-----

V.	<i>Prelegenci, którzy w roku 1891 mieli w Warszawie odczyty publiczne na dochód Towarzystwa Osad Rolnych</i>	219
----	--	-----

VI. Skład Towarzystwa w r. 1891.

Nr. 1.	Władze Towarzystwa Osad Rolnych	220
	a) Komitet	„
	b) Zarząd Towarzystwa	„
	c) Osada Studzieniec	„
	d) Przytułek Puszcza.	221
	e) Administracya zapisu ś. p. hr. Kickiego	„
Nr. 2.	Członkowie honorowi korespondenci	„
Nr. 3.	Członkowie honorowi stali	224
Nr. 4.	Członkowie honorowi zaproszeni	226
Nr. 5.	Członkowie honorowi zwyczajni	227

CZĘŚĆ DRUGA LITERACKA.

Nowella z d. 20 Maja 1892 r. przez D-ra W. Miklaszewskiego.	253
---	-----

CZĘŚĆ TRZECIA.

Sprawozdanie administracyi zapisu ś. p. hr. Kickiego	1
--	---

CZEŚĆ I.

S P R A W Y

WARSZAWSKIEGO TOWARZYSTWA OSAD ROLNYCH

I PRZYTUŁKÓW RZEMIEŚLNICZYCH.

NOWELLA

665. *W przedmiocie zmiany postanowień, dotyczących się oddawania i utrzymywania małoletnich przestępców w przytułkach poprawczych.*

JEGO CESARSKA MOŚĆ zdanie ogólnego zgromadzenia Rady Państwa, w przedmiocie zmiany postanowień, dotyczących się oddawania i utrzymywania nieletnich przestępców w przytułkach poprawczych, Najwyżej raczył zatwierdzić i wykonać rozkazał.

20 Maja 1892 roku

(podp.) Prezes Rady Państwa **Michał**.

Zdanie Rady Państwa.

Wyciąg z protokołów Połączonych Departamentów Praw i Spraw Cywilnych i Duchownych 9 Marca i Ogólnego Zgromadzenia 27 Kwietnia 1892 roku.

Rada Państwa w Połączonych departamentach Praw spraw Cywilnych i Duchownych, oraz w Zgromadzeniu ogólnym, po rozpoznaniu przedstawienia Ministra Sprawiedliwości co do zmiany postanowień, dotyczących się umieszczania małoletnich przestępców w przytułkach poprawczych, postanowiła:

I. Artykuł 6 Ustawy o karach, wymierzanych przez sędziów pokoju, zredagować w następujący sposób:

„W miejscach, w których istnieją przytułki poprawcze, nieletni od dziesięciu do lat siedmnastu, w zamian osadzenia w więź, mogą być oddawani do tych przytułków do czasu poprawy, pod warunkiem, aby w nich dłużej nie pozostawali jak do ukończenia lat ośmnastu“.

Uwaga. Artykuł ten nie zmienia szczególnych postanowień niektórych ustaw przytułków poprawczych, dotyczących wieku nieletnich, ulegających przyjęciu do tych zakładów“.

II. W kodeksie kar głównych i poprawczych (wyd. 1885 r.), wprowadzić następujące zmiany:

1. Artykuł 137 dopełnić uwagą tej treści:

„Małoletni, od dziesięciu do czternastu lat liczący, spełniający przestępstwa, za które prawo stanowi kary główne lub poprawcze, wymienione w artykule 17 i punkt. I—V, artykułu 30 niniejszego Kodeksu, jeżeli sąd uznał, że małoletni popełnił przestępstwo bez przeświadczenia o bezprawności czynu, mogą być oddawani do przytułków poprawczych (Ust. o karach, wym. przez sędz. pok., art. 6) tam, gdzie takowe są urządzone.”

2) Artykuł 138 dopełnić następującą uwagą:

„Kary, oznaczone dla małoletnich w punktach 1, 2 i 3 niniejszego artykułu, mogą być zamienione, według uznania sądu, na oddanie do przytułków poprawczych, (Ust. o kar., wym. przez sędz. pok., art. 6) tam, gdzie takowe są urządzone. Małoletni mogą być oddawani do przytułków i w przypadku spełnienia przestępstw, przewidzianych w punkcie 4 niniejszego artykułu, jeżeli przewidziana za takowe kara nie jest niższa od osadzenia w więzy (punkt V art. 30 niniej. Kod.)”.

III. Artykuł 162 Ustawy o zatrzymanych pod strażą (wyd. 1890 r.) zredagować w sposób następujący:

„Nieletni, oddani do przytułku na zasadzie wyroków sądowych, będą w nim zatrzymani do czasu poprawy, obok czego nie mogą pozostawać w nim krócej nad rok, a w żadnym razie nie powinni pozostawać w przytułku po ukończeniu lat ośmnastu. Oznaczenie terminu zatrzymania nieletnich w przytułkach pozostawia się uznaniu zarządu tych przytułków. Jeżeliby nieletni, który nie ukończył lat ośmnastu wieku, po uwolnieniu z przytułku, znowu się źle prowadził, wówczas ponownie będzie powrócony do przytułku”.

IV. Moc przepisów, zawartych w oddziałach I i III, rozciąga się do nieletnich, oddanych do przytułków poprawczych na zasadzie wyroków sądowych, zapadłych przed wydaniem niniejszego prawa.

Oryginał podpisali na protokołach Prezes i Członkowie.

(Zbiór post. i rozp. rząd. 1892 r. № 64 art. 665).

Zatwierdzono na posiedzeniu Komitetu
Towarzystwa osad rolnych i przytułków
rzemieślniczych d. 14/26 Czerwca 1892 r.

Prezes Komitetu L. Górski.

URZĄDZENIE WEWNĘTRZNE

dla

OSADY ROLNICZO-RZEMIEŚLNICZEJ

w Studzieńcu.

ROZDZIAŁ I.

Zarządzanie osadą, prawa i obowiązki osób służących w osadzie.

§ 1. Bezpośrednie zarządzanie osadą porucza się Dyrektorowi, który kieruje osadą według wskazań Zarządu Towarzystwa i wypełnia wszelkie jego polecenia.

§ 2. Pod sterem i głównem zwierzchnictwem Dyrektora, pełnią służbę w zakładzie:

- a) pomocnik dyrektora;
- b) nauczyciele religii;
- c) lekarz;
- d) przełożeni oddziałów;
- e) nadzorcy;
- f) ekonom;
- g) ogrodnik;
- h) buchhalter, zarazem sekretarz;
- i) magazynier;
- k) majstrowie — nauczyciele rzemiosł;
- l) felczer;
- m) posługacze, stróże, służba kuchenna i t. d.

§ 3. Dyrektora osady oraz osoby w poprzedzającym §-ie pod lit. a do l wyszczególnione, mianuje i uwalnia Zarząd Towa-

rzystwa; mianowanie i uwalnianie niższej służby, w tymże §-ie pod lit. *m* wymienionej, której liczbę Zarząd oznacza, należy do Dyrektora.

§ 4. Urzędnicy i oficjaliści osady, każdy w zakresie swych obowiązków, winni skutecznie się przyczyniać do osiągnięcia głównego zadania zakładu poprawczego i w całym swym postępowaniu służyć dla wychowanców za wzór cnoty, uczciwości, pracowitości i sumiennego wykonywania obowiązków. Powinni nie tylko utrzymywać pomiędzy sobą harmonię, ale i usilnie się starać o ustalenie między wychowancami braterskiej zgody i życzliwości. Złe lub krzywdzące obchodzenie się z wychowancami, użycie obelżywych lub gburowatych wyrazów, przekleństw i t. p. surowo jest wzbronione.

§ 5. Wszyscy urzędnicy i oficjaliści osady ulegają władzy Dyrektora i polecenia jego ściśle wykonywają.

§ 6. Dyrektor sprawuje w osadzie karność w granicach, ustawą, niniejszem urządzeniem, oraz instrukcjami Zarządu zakreślonych, Urzędnicy osady, wymienieni w § 2 pod lit. *a* do *l*, mają jedynie prawo napominania i udzielania nagany wychowancom; w razie zaś dostrzeżenia ważniejszego przekroczenia, po należytem sprawdzeniu zdarzenia, obowiązani są bezzwłocznie zawiadomić Dyrektora dla stosownego przezeń postąpienia. O przekroczeniu granic karności przez urzędnika osady Dyrektor złoży bezzwłocznie raport Zarządowi ze szczegółowym opisem zdarzenia i wnioskiem co do ukarania winnych.

§ 7. Urzędnik osady, przez Zarząd mianowany, może otrzymać nominację dopiero po odbytej próbie i uznaniu przez zwierzchność zakładu, że jest zdolny pracować samoistnie z korzyścią dla osady. Czas próby trwa od jednego do trzech miesięcy.—Kandydat podczas pierwszego miesiąca próby otrzymuje całkowite utrzymanie w zakładzie, lecz wynagrodzenia pieniężnego nie pobiera; po upływie miesiąca próby Zarząd, pozostawiając kandydata na dalszej próbie, przyznaje mu płacę, przywiązaną do posady, o którą się ubiega; tylko majstrowie — nauczyciele rzemiosł, o ile z pożytkiem dla zakładu pracować będą, przy nieudanej próbie, oprócz utrzymania, otrzymają po kopiejek 30 za każdy dzień pracy.

§ 8. Przed rozpoczęciem próby kandydat składa piśmienną deklarację, że się poddaje regulaminowi zakładu, że w razie

otrzymania nominacyi nie opuści posady przed zawiadomieniem Zarządu na piśmie na trzy miesiące pierwej, że poddaje się przepisom, obowiązującym wszystkich urzędników i oficyalistów Towarzystwa i dotyczącym funduszu oszczędnościowego (patrz Instrukcyę w dodatku), i że nie będzie rościł żadnych pretensyi do Towarzystwa osad rolnych w razie wydalenia go bez poprzedniego piśmiennego na miesiąc jeden wymówienia miejsca, z powodu niedbalstwa w pełnieniu obowiązków lub dopuszczenia się czynów, uwłaczających jego stanowisku.

§ 9. Urzędnicy i oficyaliści osady pobierają miesięcznie, z dołu, płacę etatem oznaczoną; oprócz tego osoby, stale w osadzie na służbie będące, mają sobie zapewnione bezpłatnie: mieszkanie, opał, światło, pomoc lekarską i, o ile nie mają przy sobie rodziny, opranie bielizny.—Nadto, na przedstawienie Dyrektora, według uznania Zarządu, urzędnicy — wychowawcy mogą otrzymywać 5% dodatek do pensyi za każdy z pożytkiem dla zakładu przesłużony rok, aż do 50% pensyi etatowej; majstrowie i urzędnicy, kierujący produkcją zakładu — tantiemę do 10% od czystego zysku, osiągniętego z ich produkcji; wreszcie urzędnicy administracyjni i służba niższa — gratyfikacye, odpowiednie do ich zasług.—Wreszcie urzędnicy i oficyaliści osady korzystają z praw, nadanych im przez Instrukcyę w przedmiocie funduszu oszczędnościowego z d. 21 marca 1888 r. (Dodatek 1).

§ 10. Familijni urzędnicy osady, na zasadzie decyzyi Zarządu, mogą otrzymywać mieszkanie dla swych rodzin z opałem i światłem, przy zapewnieniu porady lekarskiej, niemniej korzystają z prawa nabywania w magazynach osady, dla siebie i swych rodzin, w osadzie mieszkających, wszelkich produktów, po cenie kosztu.

I. D y r e k t o r .

§ 11. Dyrektor, jako bezpośredni przedstawiciel osady, koresponduje w interesach osady z odnośnemi władzami, a jako główny kierownik zakładu, ściśle wykonywa ustawy, niniejsze urządzenie wewnętrzne, instrukcyę, rozporządzenia i wskazówki, przez Zarząd mu udzielone.

§ 12. Dyrektor czuwa nieustannie nad dobrem wychowanków, pieczy jego powierzonych; usilnie stara się o ich poprawę, utwierdzenie w zasadach religii i moralności; bada dokładnie cha-

rakter i skłonności, i przedsięwzięcie środki, stosowne do umoralnienia każdego z wychowanców. Dla osiągnięcia tego zadania, Dyrektor usilnie dąży, aby wszyscy urzędnicy i oficjaliści osady dokładnie znali i należycie wykonywali włożone na nich obowiązki. Kieruje on i rozporządza ich czynnościami, stara się o utrzymanie między nimi zgody i harmonii, o wyrobienie w nich jedności poglądów na cel zakładu i środki do urzeczywistnienia jego najwłaściwsze, oraz o zjednoczenie ich usiłowań do osiągnięcia tego celu.

§ 13. Dyrektor będzie jaknajczęściej obecny przy modlitwach, zajęciach i zabawach wychowanców i, poznawszy każdego z nich, przedsięwzięcie środki, mogące oddziaływać najskuteczniej na ich indywidualne usposobienie. Postępować on będzie względem wychowanców stanowczo, ale zawsze ze spokojem i najściślejszą sprawiedliwością; będzie im okazywał swą życzliwość i zadowolenie z każdego ich dobrego postępkę, będzie uwzględniał ich słuszne żądania, aby wyrobić w nich nie tylko posłuszeństwo i karność, ale i zjednać sobie ich miłość i przywiązanie, a przez to pozyskać najdzielniejszą podstawę do wywierania na nich zba wiennego wpływu.

§ 14. Dyrektor stara się usilnie o rozwinięcie w wychowancach przywiązania do swych rodziców i rodziny, zachęca ich do okazywania rodzicom miłości i uszanowania, ma nadzór nad korespondencją wychowanców z ich rodzinami, oraz odwiedzaniem ich przez rodzinę, zasługującą na zaufanie zakładu.

§ 15. Dyrektor pod odpowiedzialnością z osoby i majątku czuwa nad całością, bezpieczeństwem i dobrobytem całej osady i należącego do niej mienia; rozporządza funduszami osady, w zakresie przez Zarząd Towarzystwa wskazanym, i utrzymuje sam lub pod swym nadzorem, ściśle kontrole przychodu i rozchodu, inwentarza żywego i martwego osady, oraz przepisane przez Zarząd księgi, kontrole i akta zakładu.

§ 16. Dyrektor, według wskazówek Zarządu i Kuratora zakładu, kieruje pracą wychowanców, w warsztatach, gospodarstwie rolnem i ogrodzie; ma staranie, aby produkcya ciągle się zwiększała i stawała coraz doskonalszą; zaopatruje magazyny zakładu samoistnie lub z pomocą Zarządu w potrzebne produkta, materiały i narzędzia tak, aby nigdy niczego nie zabrakło; przyjmuje obstalunki na wyroby i osobiście lub za pośrednictwem składu głównego wyrobów osady stara się je spieniężyć z korzy-

ścią dla zakładu; usilnie się stara, aby wychowañcy w najkrótszym czasie i jaknajdokładniej wyuczali się swego fachu, aby produkcyja co do użycia materyałów i narzędzi była jaknajtańsza, wreszcie aby, o ile możności, powiększyć dochody zakładu z produkcyi osady.

§ 17. Dyrektor ma ciągle baczenie, aby warunki higieniczne zakładu były przestrzegane jak najściślej, aby żywność była przyrządzana z dobrych produktów, zdrowo, smacznie i w ilości określonej taryfą, aby zupełna czystość w zakładzie była utrzymaną, aby ściśle przestrzegano środków bezpieczeństwa od ognia, aby restauracyja budynków i naprawa ruchomości była skuteczną w czasie właściwym, nadto skutecznie jaknajczęściej nocne rewizye osady.

§ 18. Dyrektor składa Zarządowi:

I. Bezzwłocznie, raport o każdym zaszłem w osadzie nad zwyczajnem zdarzeniu.

II. Z upływem każdego miesiąca:

a) raport kassowy, z dokładnem oznaczeniem dochodu i rozchodu w każdym dziale rachunkowości, na zasadzie ksiąg, w zakładzie utrzymywanych, przy dołączeniu wszystkich dowodów, usprawiedliwiających dochody i wydatki;

b) wykaz imienny wychowañców, pozostających w osadzie w ubiegłym miesiącu, do likwidacyi dla rządu gubernialnego;

c) wykaz funduszu oszczędnościowego, złożonego przez urzędników osady;

d) w oryginale nadesłane wprost do osady raporty opiekunów i listy b. wychowañców osady.

III. Co trzy miesiące:

a) szczegółową listę wychowañców, którzy mają być w ciągu następnego kwartału uwolnieni z osady, przy oznaczeniu: daty uwolnienia z zakładu, czasu, jaki każdy z nich przebył w osadzie, wieku, oddziału w którym przebywali, klasy pod względem sprawowania i oddziału szkoły, fachu i stopnia uzdolnienia, stanu zdrowia, czy i gdzie ma rodziców i krewnych, czem się oni zajmują i jak prowadzą, dokładnych wskazówek co do zalet i wad wychowañców oraz propozycyi co do pomieszczenia, wreszcie całkowite generalia wychowañca według księgi rodowej;

b) raport magazynowy z uwagami Dyrektora oraz z zapotrzebowaniem produktów, jakie mają być nabyte;

c) szczegółowy rachunek spiżarniany, wsparty kartami żywności dziennej, z oznaczeniem kosztu produktów żywnościowych i przeciętnego kosztu żywienia wychowanka;

d) wykaz produktów, zużytych na utrzymanie inwentarza żywego;

e) sprawozdanie kwartalne, wraz z rachunkiem dokonanych robót w warsztatach, gospodarstwie rolnem i ogrodzie, przy oznaczeniu robót zamierzonych, dokonać się mających w następnym kwartale;

f) wykaz imienny wychowalców przy oznaczeniu kwot, jakie mają być wniesione do kasy oszczędności, na ich książeczki.

IV. Co pół roku:

Przed 1 marca i przed 1 września rozkład nauk na następne półrocze z oznaczeniem ilości godzin każdego przedmiotu i nauczycieli, którym wykład powierzono.

V. Co rocznie:

a) przed 1 października projekt budżetu osady na rok następny (§ 11 Ust. Studz.);

b) przed 1 września program szkolny ze ściśłem oznaczeniem czego w każdym oddziale wychowanci mają być nauczeni;

c) przed 15 stycznia sprawozdanie ze stanu osady za rok ubiegły i szczegółowe biografie wszystkich wychowalców nowoprzybyłych i uwolnionych z zakładu w ciągu roku sprawozdawczego. Oprócz dat statystycznych, Dyrektor zamieści w sprawozdaniu swoje uwagi oraz spostrzeżenia, dążące do wprowadzenia ulepszeń, jakie za potrzebne uznaje do należytego rozwoju instytucji.

§ 19. Karność w osadzie sprawuje Dyrektor. Osobom, powyżej w § 2 lit. *d, e, f, g, h, i, k, l* wymienionym, w razie dostrzeżenia z ich strony uchybień, Dyrektor ma prawo czynić uwagi i udzielać napomnienia, zawsze pod nieobecność wychowalców i bez narażenia na ujme powagi urzędującego w zakładzie; o ważniejszych zaś ich przekroczeniach winien bezzwłocznie złożyć raport Zarządowi Towarzystwa, z motywowanym wnioskiem co do ukarania winnego. Tylko w razie ważnych przekroczeń lub nieuległości, Dyrektor może zawiesić powyższych urzędników w urzędowaniu, przy jednoczesnem złożeniu motywowanego raportu Zarządowi, wraz z usprawiedliwieniem się piśmiennem zawieszonych w urzędowaniu. Pomocnikowi swemu, nauczycielom religii i le-

karzowi może czynić przełożenia, a gdyby te nie skutkowały, wien odnieść się do Zarządu dla przedsięwzięcia odpowiednich środków.

§ 20. Dyrektor przedstawia Zarządowi do nagród lub awansów wszystkich urzędujących w zakładzie, zamieszczając w przedstawieniu: co do przełożonych i nadzorców, nauczających w szkole — liczbę uczniów w oddziale, prowadzonym przez nauczyciela, liczbę promowanych przy każdym egzaminie i czasu, po upływie którego promocya nastąpiła; co do przełożonych, nadzorców — jak często w oddziale, przez urzędnika prowadzonym, znajdowała się chorągiew odznaczenia, ilu chłopców i w jakich terminach było promowanych do klas wyższych pod względem sprawowania; co do nauczycieli rzemiosł — jaki postęp wychowawcy okazali w pracy i w jakim okresie czasu, jaka jest produkcya warsztatu; co do wszystkich innych urzędników — jakie każdy z urzędników położył szczególne zasługi dla zakładu.

§ 21. Umieszczenie przyprowadzonego do osady nowego wychowanka w celce i oznaczenie czasu uwolnienia go z takowej zależy od Dyrektora.

§ 22. Dyrektor przewodniczy na posiedzeniach rady gospodarczej i postanowienia, na takowych zapadłe, wprowadza w wykonanie, niemniej wymierza na posiedzeniach tygodniowych kary na wykraczających wychowanców i udziela odznaczającym się nagrody.

§ 23. Dyrektor tylko w razie koniecznej potrzeby może wydalic się po za obręb osady; podczas nocy bezwarunkowo w zakładzie znajdować się powinien. Na czas dłuższy może wydalac się jedynie za piśmiennem upoważnieniem Przewodniczącego w Zarządzie Towarzystwa.

§ 24. Na wypadek choroby lub nieobecności Dyrektora, sprawuje jego obowiązki pomocnik dyrektora, a pod jego nieobecność urzędnik, przez Zarząd Towarzystwa wyznaczony.

II. Pomocnik dyrektora a zarazem nauczyciel.

§ 25. Pomocnik dyrektora wypełnia polecenia Dyrektora, w zakres służby w osadzie wchodzące (§ 5 Urz. wewn.) i zastępuje Dyrektora w razie jego choroby lub nieobecności (§ 10 Ust. Studz.).

§ 26. Pomocnik dyrektora jest odpowiedzialnym kierownikiem szkoły w Studzińcu. Jako nauczyciel, może prowadzić oddział szkoły, ze względu na skład uczniów najwięcej umięjętnego prowadzenia w danej chwili potrzebujący, a jako pomocnik dyrektora, ma ciągly nadzór nad działalnością szkolną innych nauczycieli w osadzie; udziela nauczającym wskazówek co do najlepszych metod nauczania i dąży do zjednoczenia wpływu nauczycieli na każdego w szczególności ucznia; baczy, aby postęp uczniów w szkole zakładu był równy i należyty, przy szczególnem uwzględnieniu uczniów mniej zdolnych, a przez to mniejsze czyniących postępy.

§ 27. Pomocnik dyrektora przedstawia co tydzień, na radzie gospodarczej, program pogadańk o przedmiotach pożytecznych; wskazuje książki i źródła, skąd przełożeni i nadzorcy mogą czerpać do wykonania tego programu niezbędne wiadomości; usilnie się stara, aby w ciągu tygodnia, przeznaczonego na przygotowanie się przełożonych i nadzorców do prowadzenia w oddziałach nowych pogadańk, ciż jaknajdokładniej przygotowani byli; pilnie nadzoruje, aby wychowañcy w godzinach, na prowadzenie tych pogawędek przeznaczonych, w dniu powszednie, niedziele i święta, należycie i z całkowitą dla nich korzyścią mieli przez swych zwierzchników wiadomości o tych przedmiotach udzielane.

§ 28. Pomocnik dyrektora ma nadzór nad wychowañcami przy pracy, w szkole, przy modlitwie, w czasie zabaw i odpoczynku, nawet podczas snu i zauważone ich przekroczenia bezzwłocznie monituje, a uchybienia i przyczyny, takowe wywołujące, usunąć się stara. W razach zaś ważniejszych zdrożności, zasłże fakta, po należytem onych sprawdzeniu, przedstawia Dyrektorowi.

§ 29. Pomocnik, wspólnie z Dyrektorem, ma ciągly nadzór nad postępowaniem urzędników i oficyalistów osady, przestrzega ścisłego przez nich wykonywania swych obowiązków, zwłaszcza należytego wychodzenia z wychowañcami i usilnej pracy nad ich umoralnieniem i poprawą, a o wszystkich zauważonych pod tym względem uchybieniach bezzwłocznie przedstawia Dyrektorowi.

§ 30. Pomocnik dyrektora ma ciągly nadzór nad utrzymaniem w zakładzie czystości i porządku, nad strawą i odzieniem wychowañców, odwiedza jaknajczęściej wychowañców w celkach osadzonych, odbywa jaknajczęstsze rewizye dzienne i nocne.

§ 31. Pomocnik dyrektora jest członkiem komisji przy promowaniu uczniów z oddziału do oddziału szkoły, oraz członkiem Rady gospodarczej.

III. Nauczyciele religii.

§ 32. Nauczyciele religii obowiązani są:

a) przyczyniać się gorliwie do osiągnięcia najskuteczniej ogólnych zadań zakładu;

b) nauczać wychowanców zasad religii i moralności w godzinach, planem oznaczonych. Nauka ta, prowadzona bez książki, nie może być pamięciową, lecz powinna uwzględniać cel zakładu i warunki życiowe wychowanców;

c) czynić zadość wszystkim potrzebom religijnym wychowanców i służby, do osady należącej;

d) odprawiać nabożeństwo w terminach oznaczonych i mieć odpowiednie nauki w dni niedzielne i świąteczne;

e) starać się usilnie wpłynąć na poprawę nieletnich, w celkach osadzonych;

f) zasiadać na posiedzeniach rady gospodarczej.

g) przedstawiać Dyrektorowi wnioski co do środków umoralnienia wychowanców, a przede wszystkim tych, którzy szczególnej opieki moralnej potrzebują, oraz

h) w przepisanych terminach odprawiać nabożeństwa żałobne za zmarłych dobrodziejów zakładu.

IV. L e k a r z.

§ 33. Lekarz, stosownie do umowy, zawartej z Zarządem Towarzystwa, powinien co tydzień przybywać do osady, dla wykonywania włożonych na niego obowiązków, a w razie potrzeby na każde wezwanie Dyrektora.

§ 34. Lekarz zapisuje własnoręcznie w protokole przyjęcia opinię o stanie zdrowia wychowanców, przysyłanych do zakładu; czuwa nieustannie nad higienicznym jego utrzymaniem i nad dobrocią pożywienia, przygotowywanego dla wychowanców; baczy, aby wychowanci używani byli do odpowiednich zajęć, ze względu na stan zdrowia i rozwój fizyczny; raz na miesiąc odbywa z Dyrektorem przegląd spiżarni, z której to czynności spisuje się krótki protokół, z wyrażeniem w nim opinii lekarza co do do-

broci znalezionych w niej produktów; nadzoruje nad pełnieniem należytem obowiązków przez felczera. Nadto lekarz podaje Dyrektorowi z końcem każdego miesiąca, wykaz chorób, w lecznicy osady i w całym zakładzie zewnątrz lecznicy, podczas ubiegłego miesiąca leczonych, oraz rezultaty tegoż leczenia, jak niemniej czyni wnioski pod względem tego wszystkiego, co się dotyczy higienicznego utrzymania zakładu.

§ 35. Lekarz, przy pomocy felczera, utrzymuje wykaz imienny ruchu ludności miejscowej lecznicy, nadzoruje nad apteką domową, czuwa nad zdrowiem mieszkańców osady, nad ściśmym spełnianiem zaleconych przez siebie środków leczniczych dla osób dotkniętych chorobą, nadzoruje nad porządkiem lecznicy i o potrzebie usunięcia dostrzeżonych przez siebie zbroczeń czyni przedstawienia Dyrektorowi.

V i VI. Przełożeni oddziałów i nadzorcy z prawem i bez prawa nauczania.

§ 36. Przełożeni i nadzorcy są obowiązani:

a) dozorować wychowanców, ich pieczy powierzonych i usilnie się starać o ich umoralnienie, skierowanie woli ku dobremu, wykorzenienie wad i nałogów, rozwinięcie zdolności umysłowych i sił fizycznych;

b) znać dokładnie charakter, zdolności, usposobienie, temperament, zalety, wady, skłonności wychowanców, ich opiece powierzonych, poznać należycie ich przeszłość, i stosunki rodzinne oraz starać się, aby wychowanci rozwijali w sobie miłość dla rodziców i rodziny, oraz stosunki listowne z nią utrzymywali;

c) utrzymywać książeczkę do zapisywania pilności w pracy i sprawowania się wychowanców, zamieszczać w niej codziennie uwagi, jakie im się w ciągu dnia nastęrczyły co do ujawnionych wad i zalet wychowanców. Książeczka ta co tydzień winna być okazywana Dyrektorowi;

d) co miesiąc składać radzie gospodarczej raport, na zasadzie książeczki, pod lit. *c* wskazanej, w którym to raporcie ma być określony charakter każdego z wychowanców, rozwój jego umysłowy, stan zdrowia, oraz wymienione wszystkie jego zalety, wady i nałogi, środki, użyte do rozwinięcia i umocnienia pierwszych, a wykorzenienia ostatnich, skutki, osiągnięte w tym wzglę-

dzie w ubiegłym miesiącu, oraz wnioski co do środków, jakie winny być użyte w najbliższej przyszłości dla umoralnienia każdego z wychowanców;

e) dbać o zdrowie wychowanców, czynnie zapobiegać zgubnym skrytym nałogom i od takowych odzwyczajać, przestrzegać jaknajściślej warunków higienicznych, wentylować sypialnię i utrzymywać w niej odpowiednią temperaturę;

f) utrzymywać inwentarz ruchomości, ich dozorowi powierzony, oraz ruchomości w należytem stanie, czuwać nad ich całością i o zachodzącej potrzebie reparacyi, bezzwłocznie zawiadamiać Dyrektora;

g) dbać o utrzymanie w należytem stanie, porządku i całości całego pomieszczenia, zamieszkiwanego przez wychowanców, oraz strychów i części podwórza przed domkiem i miejsca ustępowego, do oddziału należącego; dbać o czystość ciała wychowanców, oraz o czystość i całość odzieży, bielizny, pościeli i w ogóle wszystkich przedmiotów, przez wychowanców używanych;

h) mieć staranie, aby ogródki, przez wychowanców uprawiane, były przez nich starannie utrzymywane;

i) cały czas, jaki wychowanci przepędzają w sypialniach, być przy nich nieodstępnie i starać się zająć ich bądź pogawędką o przedmiotach pożytecznych, bądź uskutecznieniem drobnej reparacyi około swej bielizny i odzieży, wreszcie rozdzielać pomiędzy wychowanców strawę, a w czasie zabawy, kierować nią i brać w niej, o ile możności, udział;

k) utrzymywać kontrolę nagród wychowanców, książeczki ich nagród pieniężnych i mieć nadzór nad wydatkowaniem, w myśl § 134 lit. *e, f*.

§ 37. Przełożeni i nadzorcy, o ile posiadają, prawo nauczania, są obowiązani prowadzić szkołę według zasad, wskazanych w § 23 Ust. Studz., oraz rozwijających je przepisów, jak również w §§ 124 i następnych niniejszego Urządzenia.

§ 38. Przełożeni i nadzorcy, utrzymując stosowną względem wychowanców powagę, mają obchodzić się z nimi, jak rozsądny ojciec z własnymi dziećmi, a przez takie, nacechowane miłością postępowanie, starać się zyskać ich zaufanie. Winni oni w postępowaniem stanowić wzór dla swych wychowanców względem, a przede wszystkim co do ścisłego i punktualnego wykonywania swych obowiązków, oraz przepisów ni-

niejszego Urządzenia wewnętrznego, niemaiej unikać jaknajstarranniej wszelkiej sprzeczności pomiędzy słowem i czynem.

§ 39. Przełożeni i nadzorcy obowiązani są czuwać nieustannie nad moralnością wychowanców, przykładać się do rozwinięcia w nich uczuć religijnych, pobożnie odmawiać z nimi modlitwy i mieć nadzór nad ścisłym wykonywaniem przez nich obowiązków religijnych, starać się usilnie o wykorzenienie w nich złych skłonności, o zaszczepianie natomiast i rozbudzanie uspioonych uczuć szlachetnych, wdrażać do ciągłej pracy i tę, o ile to być może, wykonywać wspólnie z nimi.

§ 40. Przełożeni i nadzorcy powinni odzwyczajać swych wychowanców od kłamstwa, a wdrażać ich do prawdomówności; przyuczać wszelkimi środkami do poszanowania cudzej własności; nie dopuszczać pomiędzy nimi naigrawania się, szyderstw i wymysłów; powinni przyzwyczajać ich do życia towarzyskiego i zaszczepiać w nich wspólną, jakby rodzinną miłość, gotową zawsze do niesienia sobie wzajemnej pomocy; wykorzeniać lenistwo i próżniacze przepędzanie czasu, bacząc usilnie, aby każdą chwilę mieli zajętą jakim pożytecznym zatrudnieniem; uprzedzać swary i nieporozumienia pomiędzy wychowancami, spowodowane najczęściej brakiem przyzwyczajenia do życia towarzyskiego, a wynikię—łagodzić i załatwiać; wykorzeniać srogie obchodzenie się ze zwierzętami, a przedewszystkiem usposobienie do dręczenia takowych i rozwijać w wychowancach przychylność i serdeczne zajęcie się zwierzętami, zwłaszcza domowemi.

§ 41. Przełożeni i nadzorcy zajmują mieszkanie obok sypialni swych wychowanców. Obowiązani są zrana wstawać przed nimi, a wieczorem kłaść się spać po nich; baczyć powinni, aby żadna nieprzyzwoitość lub zgorzenie nie miały miejsca; rozmów i szeptów podczas nocy między wychowancami dopuszczać nie powinni.

§ 42. W razie dostrzeżenia jakiej zmowy pośród wychowanców, lub zamierzonej przez którego z nich ucieczki, przełożeni i nadzorcy powinni przedsięwziąć odpowiednie środki zaradcze, a nadto zawiadomić o tem bezzwłocznie Dyrektora.

§ 43. Za wszelkie zniszczenie lub usunięcie ruchomości jak niemniej za uszkodzenie nieruchomości, odpowiedzialni przełożeni i nadzorcy, jeśli wykazaniem będzie, że przez

stwo lub nieprzezorność nie postarali się zapobiedz wynikłej dla zakładu szkodzi.

§ 44. Przełożeni i nadzorcy przedstawiają Dyrektorowi co tydzień do nagrody tych wychowañców, którzy swem postępowaniem, pilnością i postępami w naukach szczególnie się odznaczyli.

§ 45. Przełożeni oddziałów, szczególnie zasłużeni, otrzymują tytuł starszych przełożonych. Starsi przełożeni odbywają kolejno dyżury tygodniowe.

§ 46. Nadzorca nauczyciel muzyki i śpiewu, obok wypełniania wszystkich obowiązków nadzorcy, odbywa lekcyę śpiewu i muzyki, akompaniuje chórowi podczas nabożeństwa, przygotowuje nuty dla wychowañców niezbędne; stara się o należyte rozwinięcie orkiestry i śpiewu chóralnego, tak kościelnego, jako też świeckiego. Oprócz lekcyi zbiorowych, może on przygotowywać pojedynczych wychowañców do chóru lub orkiestry, za zezwoleniem Dyrektora, w czasie i miejscu, przez niego wyznaczonym, bacząc na to, aby komplet chóru i orkiestry, pomimo ubytku wychowañców, był stale zapełniony.

VII. Buchhalter zarazem sekretarz.

§ 47. Sekretarz, pod sterem Dyrektora, utrzymuje wszelkie księgi rachunkowe zakładu, prowadzi korespondencyę kancelaryjną osady, utrzymuje dziennik tejże korespondencyi, czuwa nad zachowaniem porządnem akt bieżących, oraz archiwum osady, utrzymuje skorowidz archiwum, wykonywa wszelkie zlecenia Dyrektora, do zakresu obowiązków urzędnika osady należące. Jest on odpowiedzialny za ścisłość rachunków, za należyte prowadzenie inwentarza, ksiąg i kontrol, oraz za punktualność przesyłania wszelkich raportów i zawiadomień, niemniej za całość dokumentów i archiwum zakładu. Godziny biurowe trwają od 7-ej rano do 12-ej w południe i od 2-ej do 6-ej po południu.

VIII. Magazynier.

§ 48. Magazynier pod osobistą odpowiedzialnością zawiaduje wszystkiemi magazynami i składami osady, utrzymuje wszystkie przedmioty w nich się znajdujące w porządku, przechowuje je należycie, prowadzi szczegółowe kontrole spiżarni, ma-

gazynów i składów, oraz przedstawia Dyrektorowi zapotrzebowania co do produktów, jakie mają być dostarczane, a co trzy miesiące raport ze szczegółowym wskazaniem stanu spiżarni, magazynów i składów, w dwóch egzemplarzach, z których jeden ma być przesłany Zarządowi Towarzystwa z uwagami Dyrektora (§ 18), drugi pozostaje w kancelaryi zakładu.

§ 49. Magazynier, z upoważnienia Dyrektora, przyjmuje wszystkie produkty do spiżarni, magazynów i składów, od dostawców, z produkcji osady, jak również nabyte drogą kupna.

§ 50. Magazynier, przyjmuje wszystkie wyroby warsztatowe do magazynu, zapisuje je do kontroli, oblicza i sprawdza, czy całkowity materiał, wydany na wyroby według zapotrzebowania, zwrócony został w wyrobie, a w razie zauważonych różnic co do ilości lub jakości materiału, rzecz przedstawia Dyrektorowi do decyzji. Jest on odpowiedzialny osobiście za wszelki ubytek w materiale, ilekroć o nim w czasie właściwym nie uczynił przedstawienia Dyrektorowi.

§ 51. Magazynier w terminach, przez Dyrektora oznaczonych, na zasadzie zapotrzebowań, również przez Dyrektora zatwierdzonych, wydaje wszelkie produkty ze spiżarni, magazynu i składu, pod osobistą odpowiedzialnością za ilość i jakość, bezwzględnie przeciąga wydatek przez księgi i kontrole, oraz przechowuje zapotrzebowania w należyтым porządku, jako dokumenta, usprawiedliwiające wydatkowanie. Przy każdym raporcie (§ 48) odnośne dokumenta składa Dyrektorowi dla przechowania w archiwum osady.

§ 52. Magazynier, w zakresie swych obowiązków i w stosunku do wychowalców, jest obowiązany współdziałać zadaniami wychowawczym osady, a nadto wykonywać wszelkie zlecenia Dyrektora, w zakresie obowiązków urzędnika osady wchodzące (§§ 4. 5. 72. Urz. Wewn.).

IX. Ekonom zawiadujący gospodarstwem.

§ 53. Ekonom zawiaduje gospodarstwem rolnem i leśnem. Do niego więc należy:

- a) staranie o należyty uprawę roli pod zasiew, zbiór produktów i największą produkcję z gruntów osady;
- b) nadzór nad utrzymaniem porządku w całym gospodarstwie, nad całością narzędzi rolnych i ogniowych, nad dobrem

utrzymaniem inwentarza żywego i martwego, nad bezpieczeństwem budowli, nad czystością zewnętrzną całej przestrzeni, po za oparkaniem zakładu leżącej.

§ 54. Ekonom przyucza wychowalców do racjonalnego wykonywania prac około roli i całego gospodarstwa, tak rolnego jak i leśnego, udziela im praktycznych wskazówek i objaśnień w tym zakresie, naucza ich postępowego gospodarstwa na małych przestrzeniach, uczy ich praktycznie leśnictwa i innych działów gospodarstwa, tak, aby wychowalców swych usposobił na racjonalnych gospodarzy wiejskich.

§ 55. Ekonom czuwa troskliwie nad właściwym i oszczędnym użyciem sił roboczych do gospodarstwa, nad ładem, punktualnością i ścisłością we wszystkich szczegółach podejmowanych pod jego sterem robót, bądź to przez wychowalców, bądź też przez niższą służbę csady dokonywanych.

§ 56. Ekonom obchodzić się winien z powierzonymi mu wychowalcami jak dobry ojciec rodziny, nieść skuteczną pomoc zwierzchności zakładu w zadaniu wychowawczem, z całą łagodnością i cierpliwością kierować pracami wychowalców i starać się o niedopuszczenie jakiegobądź zgorszenia, a swem postępowaniem stanowić dla wychowalców żywy przykład pracowitości i uczciwości.

§ 57. Ekonom codziennie przeznaczają powierzonych mu wychowalców, przy uwzględnieniu ich sił fizycznych i uzdolnienia, do odpowiednich robót i każdemu z nich wyznacza ilość roboty, jaką ma w ciągu dnia wykonać; gorliwie przytem baczy, aby wychowalcy przechodzili od łatwiejszych robót do coraz trudniejszych, oraz aby każdy z nich przez ciąg pobytu w osadzie wyuczył się wszystkich głównych zajęć w gospodarstwie rolnem i należycie się uzdolnił na parobka wiejskiego.

§ 58. Podczas zimy, w braku robót polnych około gospodarstwa wiejskiego i lasu, ekonom jest obowiązany zatrudnić powierzonych mu wychowalców pracami, związek z gospodarstwem mającemi, jako to: przygotowywaniem grabi, widłów, koszów, powróseł, kłzek, obsad do motyk, siekier, gontów i t. p.

§ 59. Ekonom, w razie gwałtownych i wyjątkowego pośpiechu wymagających robót, czyni przedstawienie Dyrektorowi o przeznaczenie mu czasowo większej ilości wychowalców.

§ 60. Ekonom co tydzień przedstawia Dyrektorowi książkę, w której zapisuje użycie w ubiegłym tygodniu robocizny, z wyszczególnieniem dokonanych robót w ogólności i przez każdego z wychowawców po szczególe, niemniej zamierzenie gospodarcze na tydzień następny, z oznaczeniem potrzebnej siły roboczej.

§ 61. Ekonom prowadzi przepisane przez Zarząd Towarzystwa kontrole gospodarcze oraz kontrole dochodu i wydatku mleka, niemniej inwentarz powierzonych mu ruchomości.

§ 62. Przepisy §§ 4, 5, 43, 72 n. Urzędz. mają dla ekonomy w całości moc obowiązującą.

X. Ogrodnik, zawiadujący ogrodami i szkółkami.

§ 63. Ogrodnik, według wydanych rozporządzeń, zawiaduje ogrodem, ogródkami wychowawców, klombami na dziedzińcu, szkółką leśną, drzewami owocowymi, znajdującymi się w osadzie i pasieką.

Do niego należy:

a) staranie o należyte utrzymanie drzew owocowych i możliwe powiększenie ich ilości, o rozwój szkółki drzew owocowych i leśnych, o utrzymanie całości ogrodów w jaknajlepszym stanie, o doskonałą jego uprawę i zbiór wszystkich produktów;

b) staranie o największą produkcję z ogrodu i sadu, niemniej o przygotowanie potrzebnych dla zakładu ilości warzyw i wloszczyzn, oraz przechowanie ich należyte;

c) utrzymanie inwentarza ogrodu w należytym stanie i porządku w ogrodzie, ogródkach i na klombach osady.

§ 64. Ogrodnik przyucza wychowawców do racjonalnego wykonywania robót ogrodniczych; udziela im wskazówek praktycznych i objaśnień w zakresie ogrodnictwa tak, aby każdy odbywaną czynność nie tylko wykonać potrafił, ale miał też jasne pojęcie o tem, dla czego ją wykonywa; objaśnia im główne zasady ogrodnictwa, sadownictwa, pszczelnictwa i t. p. i stara się przygotować wychowawców na uzdolnionych ogrodników.

§ 65. Ogrodnik troskliwie czuwa nad właściwym i oszczędnym użyciem sił roboczych i narzędzi, nad ładem, punktualnością i ścisłością we wszystkich szczegółach podejmowanych robót ogrodniczych, nad starannym zbiorem i przechowywaniem nasion na rok następny i nad przygotowywaniem wszelkich narzędzi ogrodniczych na miejscu, w czasie właściwym.

§ 66. Przepisy §§ 4. 5. 43. 56. 57. 58. 59. 60. 61 i 72. nin. Urząd. mają dla ogrodnika w całości moc obowiązującą.

XI. Majstrowie-nauczyciele rzemiosł.

§ 67. Obowiązki majstrów-nauczycieli rzemiosł, oprócz wspólnych z nadzorcami zadań wychowawczych, polegają na nauczaniu wychowanców rzemiosł, w warsztatach na ten cel przeznaczonych, podług najlepszych znanych metod, oraz na wykonywaniu wspólnie z wychowancami robót, poruczonych im przez Dyrektora.

§ 68. Majstrowie - nauczyciele rzemiosł są obowiązani zajęć użyteczną i produkcyjną pracą wszystkich bez wyjątku wychowanców, w warsztacie się znajdujących, ściśle kontrolować jakość i ilość wyrobów każdego z nich codziennie, i, prowadząc naukę rzemiosła od najłatwiejszych czynności, stopniowo do coraz trudniejszych, usilnie się starać, aby każdy wychowaniec, w najkrótszym możliwie czasie, nauczył się pracować produkcyjnie i należycie się uzdolnił w rzemiośle, którego się uczy.

§ 69. Przed przybyciem wychowanców do warsztatu, majster jest obowiązany przygotować w nim pracę dla każdego z wychowanców, na cały dzień, oraz narzędzia i materiały, do wykonania takowej niezbędne.—Śpiew chóralny przy pracy jest dozwolony.—Po ukończeniu robót, wieczorem, majster winien zapisać, co każdy z wychowanców wykonał w ciągu dnia, obejrzeć należycie, czy czego nie zepsuł lub nie uszkodził, oraz dopilnować, aby warsztat był przewietrzony i uporządkowany.

§ 70. Majstrowie składają rachunek z dostarczonych im materiałów. W tym celu utrzymują książkę, do której zapisują: ilość wydanych sobie materiałów surowych, przedmioty, z takowych wyrobione, i czas ich oddania.—Żaden przedmiot nie może być wyrobionym, żadna praca dopełnioną, czy to dla osady, czy to dla osób postronnych, czy wreszcie dla urzędników zakładu, bez zapisania i podpisania przez Dyrektora w książce, na to przeznaczonej, odpowiedniego polecenia.

§ 71. Majstrowie, ze względu na stanowisko swoje w zakładzie i stosunek do wychowanców, ulegają rozporządzeniom, powyżej w § 36. lit. e i f, oraz w §§ 42. 43 zamieszczonym.

§ 72. Majstrowie - nauczyciele rzemiosł obowiązani są wykonywać ściśle wszelkie polecenia Dyrektora (§ 4. 5.), oraz w razie potrzeby przychodzić z pomocą przy dozorze nad wychowañcami, w dni powszednie lub świąteczne, według zarządzenia Dyrektora, a nawet, w razie potrzeby, pełnić czasowo zastępczo obowiązki nadzorców.

XII. Felczer.

§ 73. Felczer jest obowiązany: ściśle spełniać zalecenia lekarza pod względem środków, przepisanych przezeń osobom słabym, w osadzie znajdującym się, i pilnie dozorować chorych w miejscowej lecznicy i baczyć, aby każdy ze znajdujących się w infirmeryi wychowanec miał odpowiednie do stanu zdrowia zajęcie; codziennie obchodzić wszystkie oddziały dla sprawdzenia, czy który z wychowañców nie potrzebuje jakiego opatrunku i w razie potrzeby, takowego dopełnić bezzwłocznie; udzielać pierwszej pomocy w razach choroby; czynić wnioski do Dyrektora o wezwanie w razie potrzeby lekarza zakładu; mieć nadzór przy kąpeli wychowañców; strzydz włosy wszystkim wychowañcom i urzędnikom osady; utrzymywać podręczną aptekę i przygotowywać w niej środki, przepisane przez lekarza; czuwać nad porządkiem i czystością w lecznicy i nocie przy chorych przepędzać; strzedz wszelkich przedmiotów lekarskich; utrzymywać w należytych stanie i czystości narzędzia chirurgiczne i utrzymywać inwentarz ruchomości, w lecznicy się znajdujących, lub do zachowania mu powierzonych; przychodzić z pomocą lekarzowi przy formowaniu wykazów ruchu ludności w lecznicy i chorób w niej leczonych; w czasie wolnym od zajęć nieść pomoc kancelaryi zakładu oraz przy dozorze nad wychowañcami; baczyć, aby studzienka drenowa i miejsce ustępowe lecznicy były oczyszczane należycie; wreszcie winien wykonywać wszelkie zlecenia Dyrektora, o ile takowe obowiązków urzędnika zakładu dotyczą. (§ 5).

XIII. Służba niższa zakładu.

§ 74. Stróże, parobcy, pastuch, kucharka, praczka i inna służba niższa, zostają pod zwierzchnictwem Dyrektora i jego polecenia ściśle wypełniają; w wykonaniu zaś swych czynności ulegają nadto nadzorowi ekonoma. W stosunku do wychowañców, przy wspólnych z nimi zajęciach, nie tylko powinni nie dawać

im z siebie jakiegokolwiek bądź zgorszenia, lecz przeciwnie służyć im powinni dobrym przykładem trzeźwości, pilności, uczciwości i przyzwoitego pod każdym względem prowadzenia się.

Wszelka niepunktualność wykonania powierzonych robót, grubijańskie lub nieprzyzwoite obchodzenie się, niesubordynacja zwierzchności, dostarczanie wychowañcom, lub otrzymywanie od nich jakich bądź przedmiotów, wszelkie nadużycie lub zgorszenie surowo karane będą.

XIV. Rada gospodarcza.

§ 75. Pod przewodnictwem Dyrektora, do składu rady gospodarczej należą: pomocnik dyrektora, ks. kapelan, lekarz, przełożeni i nadzorcy. Sekretarz utrzymuje protokół. Posiedzenia odbywają się co tydzień. Na posiedzenia Rady mogą być, w miarę potrzeby, wzywani majstrowie - nauczyciele rzemiosł, ekonom, ogrodnik, a nawet osoby do składu służby nie należące, jeśli swą radą i pomocą mogą przynieść pożytek zakładowi. Posiedzenia Rady odbywają się przy drzwiach zamkniętych, a ujawnianie wyrażonych na niej zapatrywań lub zapadłych decyzyj jest wzbronione.

§ 76. Do atrybucyi rady gospodarczej należy:

a) ocenienie sprawowania się i pracowitości każdego z wychowañców w ciągu ubiegłego tygodnia;

b) ocenienie szczególnych zalet wychowañców, ujawnionych w ubiegłym tygodniu;

c) ocenienie przewinień wychowañców, spełnionych w ubiegłym tygodniu;

d) wysłuchanie opinii przełożonych i nadzorców o sprawowaniu się wychowañców w ubiegłym miesiącu, rozważanie i ocenianie środków, używanych względem każdego z nich dla odzwyczajenia od wad i nałogów, a zaszczepienia cnót, wreszcie wskazanie środków, jakie winny być nadal co do każdego z nich użyte w tym celu;

e) rozważanie ogólnych pytań, dotyczących wychowania i pracy nieletnich, oraz ogólnych potrzeb zakładu, wnoszonych na Radę przez Dyrektora lub którego z jej członków.

§ 77. Załatwianie czynności, w § 76 lit. d wskazanej, uskuteczniane będzie na sessjach tygodniowych co do trzech z kolei

oddziałów, rozpoczynając od pierwszego posiedzenia w każdym miesiącu.

§ 78. Dla rozstrzygania pytań, wymienionych w następnym paragrafie, niemniej ważniejszych pytań administracyjnych, Dyrektor może zwoływać Radę w zmniejszonym komplecie, zawsze jednak z udziałem swego pomocnika i księdza kapelana. Postanowienia na tych posiedzeniach zapadają absolutną większością głosów. Jeśli Dyrektor nie zgadza się ze zdaniem większości, to, nie wprowadzając uchwały w wykonanie, przedstawi kopie protokołu, ze swemi uwagami, pod decyzję Zarządu Towarzystwa. Oddzielne motywowane zdania członków Rady, na ich żądanie, Dyrektor również przedstawi Zarządowi ze swemi uwagami.

§ 79. Do atrybucyi powyższego kompletu należy:

a) obmyślanie pomocy naukowych szkolnych dla zakładu;
b) wybór książek do biblioteki zakładu dla wychowanców i dla wychowawców;

c) rozważanie ważniejszych wykroczeń wychowanców i wyrzekanie na nich kary w § 145. lit. *l, m, n*, wymienionych, niemniej czynienie motywowanych wniosków do Zarządu o wymierzenie kar w tymże § 145 pod lit. *o, p, q*, oznaczonych;

d) rozważenie wybitnych zalet wychowanców i przyznanie im nagród, wymienionych w § 134. pod lit. *p, q, r*, niemniej czynienie motywowanych wniosków do Zarządu o wyjednanie nagród, w tymże paragrafie pod lit. *s, t, u*, oznaczonych;

e) decydowanie o przeniesieniu wychowanców z oddziału do oddziału oraz od zajęcia do zajęcia, niemniej przeznaczanie nowoprzybyłych do oddziałów i zatrudnień (§ 91) przy uwadze na ich wiek, siły fizyczne, poprzednie zajęcie, chęć, oraz warunki życiowe, jakie każdego z nich oczekują po opuszczeniu osady;

f) układanie corocznie programów dla oddziałów szkoły zakładu (§ 124).

XV. Rozporządzenia ogólne.

§ 80. Nikt z osób, mieszkających w zakładzie, pod żadnym pozorem, nie powinien się z niego oddalać bez upoważnienia Dyrektora, ani też po godzinie dziewiątej wieczorem wchodzić do zakładu lub z niego wychodzić bez takiego upoważnienia.

§ 81. Dyrektor udziela urlopy wszystkim urzędnikom i oficyalistom osady na przeciąg do dni trzech; podania zaś o udzielenie dłuższego urlopu ze swą opinią przedstawia do decyzji Zarządu Towarzystwa. W przypadku udzielenia urlopu lub choroby urzędnika osady, Dyrektor urządzi odpowiednie zastępstwo.

§ 82. Wychowawiec osady, przybywający do Warszawy za urlopem, winien się stawić w Zarządzie Towarzystwa w godzinie, stale przez Przewodniczącego w Zarządzie wskazanej.

§ 83. W razie przetrzymania udzielonego urlopu dłużej, niż dni trzy, Dyrektor złoży raport Zarządowi i nadeśle następnie usprawiedliwienie spóźniającego się ze swą opinią. W wypadkach krótszego przetrzymania urlopu Dyrektor sam decyduje.

§ 84. Osoby, w służbie osady zostające, nie mogą:

- a) podejmować się jakichbądź dostaw dla osady;
- b) używać wychowawców do swych własnych posług, a tem mniej do posług dla swych rodzin i w ogóle dopuszczać spotykania się wychowawców ze swemi rodzinami i służbą;
- c) używać do swych potrzeb jakiegobądź przedmiotu, stanowiącego własność zakładu;
- d) przyjmować pod jakimkolwiekbądź pozorem podarunków, tak od wychowawców, jakoteż od osób, mających stosunki z zakładem;
- e) pośredniczyć w jakichbądź stosunkach wychowawców z osobami obcemi, bez zezwolenia Dyrektora.

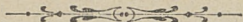

ROZDZIAŁ II.

Przyjmowanie małoletnich do osady, oraz utrzymywanie ich w takowej.

I. Przyjmowanie małoletnich.

§ 85. Małoletni, dostawiony wraz z motywowanym wyrokiem do osady, ma być przedstawiony Dyrektorowi, który na podstawie nadesłanych dowodów i powziętych od samego nielet-

niego objaśnień, spíše w ciągu dni 3-ch protokół przyjęcia i polecí zaciągnąć treść jego do księgi rodowodowej.

§ 86. Jeżeli dostawiony do osady małoletni okaże się słabym, Dyrektor odeszle go do miejscowej lecznicy, gdzie oczekiwać będzie na przybycie lekarza; jeżeli zaś jest zdrow, zaleci go wykąpać, ostrzydzi, wycesać, ubrać w odzież zakładu i odprowadzić do celi, w której pozostawać będzie, według uznania Dyrektora, od 3-ch do 15 dni najwyżej.

§ 87. Zatrzymani w ten sposób w celi, będą odosobnieni ściśle od towarzyszków; mogą wydalac się z niej tylko dla krótkotrwałej przechadzki podczas dnia, w towarzystwie Dyrektora lub osoby, przez niego upoważnionej; będą otrzymywać $\frac{2}{3}$ części zwykłej porcji żywności. Zatrudniani zaś będą, według wskazania Dyrektora, najpóźniej od trzeciego dnia pobytu w celce.

§ 88. Podczas przebywania w celi, Dyrektor, jego pomocnik, kapelan, lekarz, deżurny i przełożony oddziału, w którym ma być pomieszczony nowoprzybyły, będą go odwiedzali jaknajczęściej, celem dokładnego poznania jego przeszłości, tudzież charakteru i usposobienia, słowem dla powzięcia wiadomości o wszelkich szczegółach, jakie mogą być potrzebne w celu zastosowania w przyszłości odpowiednich względem niego środków, mających na celu moralne jego odrodzenie. Odwiedziny te muszą się odbywać codziennie przez osoby, delegowane przez Dyrektora.

§ 89. Dyrektor, jego pomocnik, kapelan i przełożony powinni podczas odwiedzin usiłować wzbudzić w nowoprzybyłym żal za popełnione zdrożności i silną chęć zmazania błędów przez uczciwe nadal postępowanie, wyegzaminować ze wszystkich nabytych przezeń poprzednio wiadomości naukowych, zbadać, do jakiego fachu ma chęć i zdolność, tudzież zaznajomić go dokładnie z regulaminem zakładu i głównymi jego obowiązkami.

§ 90. Wiadomości, osiągnięte tą drogą przez zwierzchność osady, a dotyczące przeszłości wychowanka i osobistych jego stosunków, o ile nie znajdują odpowiedniego pomieszczenia w rubrykach księgi rodowodowej, lub o ile mogłyby niekorzystne rzucać światło na osoby postronne, winny być w krótkości spisane przez odwiedzających wychowanka, i wraz z ich spostrzeżeniami dołączone do akt osobistych nieletniego. Akta te, dostępne tylko dla zwierzchności osady, tudzież członków Komitetu i Zarządu Towarzystwa, powinny być założone oddzielnie dla każdego ma-

łoletniego, zaraz po jego przybyciu, i mieścić w sobie, oprócz nadesłanych wraz z nim wyroku i innych dokumentów, dotyczących jego osoby, wzmiankowane powyżej wiadomości i spostrzeżenia, spisane podczas odwiedzania wychowanka przez urzędników osady, opinię lekarza co do stanu zdrowia i innych okoliczności, będących wpływem organizmu nieletniego, wreszcie inne szczegóły i korespondencje, dotyczące wyłącznie tegoż wychowanka.

§ 91. Dyrektor, jego pomocnik i ks. kapelan, poznawszy dokładnie charakter i skłonności nowego wychowanka, po przekonaniu się, że osadzony w celce uznał całą słuszność kary, na jaką zasłużył, poznał błąd przez siebie spełniony i wady poprzedniego życia, powziął chęć poprawy, lub wreszcie powodowani opinią lekarza, że dłuższe zatrzymanie w celce byłoby szkodliwym dla zdrowia wychowanka, postanowią przenieść go do oddziału pomiędzy innych nieletnich.

§ 92. Ubiór, w jakim wychowanec przybył do zakładu, stosownie do uznania Dyrektora, winien być, o ileby to się nie sprzeciwiało regulaminowi co do jednostajności ubioru wychowanców osady, pozostawiony do użytku temuż wychowancowi albo, w razie przeciwnym, sprzedany i pieniądze, z tego źródła osiągnięte, wraz z przyniesionemi przez nieletniego do osady, w kassie oszczędności na rzecz wychowanka złożone; o czem stosowne zaznaczenie w właściwej księdze uczynić należy.—Inne przedmioty cenniejsze winny być do rąk Dyrektora złożone, i również do kontroli wpisane, a przy uwolnieniu z zakładu wychowancowi oddane.

II. Utrzymanie i prowadzenie wychowanców w zakładzie.

A. Obowiązki wychowanców w ogólności.

§ 93. Wychowanci obowiązani są wykonywać z uległością wszelkie rozkazy, jakie wydawać im będzie zwierzchność zakładu; winni okazywać uszanowanie i uprzejmość dla swych przełożonych. W kaplicy, szkole, sypialni, warsztacie i w ogólności przy każdej robocie, winni zachować się spokojnie i nie opuszczać wskazanego sobie zajęcia, bez zezwolenia zwierzchnika. Przy spotkaniu zwierzchnika lub osoby obcej, powinni ukłonić się

z uszanowaniem, zwracając się zaś do starszego winni się do niego zbliżyć i przyzwoicie swe życzenia przełożyć. Nie wolno zaś im w żadnym wypadku rozmawiać w odległości, a tem mniej wołać lub krzyczeć.

§ 94. Wychowañcy powinni mieć do swych przełożonych całkowite zaufanie; zawsze powinni mówić prawdę, a unikać kłamstwa, udawania, które nie mogą być cierpiane i surową na winnych ściana odpowiedzialność.

§ 95. Z kolegami wychowañcy powinni obchodzić się grzecznie i z całą serdecznością, chętnie pomagać im w ich zajęciach i w ścisłym wykonywaniu przepisów, przestrzegać, gdyby błędzili, i nieść pomoc, aby się błędów i nałogów jaknajprędzej pozbyli; w razie wynikających nieporozumień, usmierzać i jednać takowe.

§ 96. Użycie w rozmowach pomiędzy wychowañcami wyrażeń nieprzyzwoitych lub obelżywych, albo też opowiadań i piosnek nieprzyzwoitych, surowo jest wzbronione, niemniej jak kłótnie i bójki.

§ 97. Przyjmowanie i posiadanie przez wychowañców pieniędzy lub jakichbądź przedmiotów, nie udzielonych im przez zwierzchność zakładu, jest surowo wzbronionem. Przedmioty, przyniesione lub nadesłane dla nich od kogokolwiekbądź, powinny przedewszystkiem być złożone Dyrektorowi, który, wedle swego uznania, albo odda je wychowañcowi, albo zwróci ofiarodawcy, albo też zatrzyma w zachowaniu instytutowem, dla późniejszego oddania ich wychowañcowi, i o tem w właściwej księdze zapisze. Wszelkie nadsyłane lub przyniesione wychowañcowi pieniądze będą wniesione do kassy oszczędności.

§ 98. Za uszkodzenia przedmiotów, należących do zakładu lub kolegów, winny obowiązany jest wynagrodzić szkodę z funduszu oszczędnościowego, w miarę uznania Dyrektora.

§ 99. O każdym znalezionym przedmiocie wychowaniec jest obowiązany bezzwłocznie zawiadomić dyżurnego, Dyrektora lub jego pomocnika i takowy w ich ręce złożyć w całości. Przywłaszczenie sobie znalezionego przedmiotu surowo karane będzie.

§ 100. Gra i zabawy, niedozwolone w zakładzie, pożyczki lub zamiany jakichkolwiekbądź efektów lub żywności, palenie tytoniu, bezwarunkowo wzbraniają się wychowañcom i surowo karane będą.

§ 101. Wychowawcy z całą troskliwością zwracać będą uwagę na zachowanie w czystości i porządku udzielanej im odzieży, pościeli, narzędzi i ochędństwo własnego ciała.

§ 102. Wychowawcy są obowiązani ściśle się stosować do przepisanego porządku zajęć; na odnośny sygnał gromadzić się jednocześnie na apele i podczas takowych zachowywać się spokojnie. Wczynie przejścia od zajęcia do zajęcia, do kościoła i t. p., chodzić parami, w kościele stawać w oznaczonym miejscu, oddziałami, w szeregach i zachowywać się przykładowie.

Na alarm wychowawcy mają się gromadzić bezzwłocznie, w takim ubraniu, w jakim ich sygnał alarmowy zastanie, i zajmując miejsce, przeznaczone dla każdego z nich, jak przy apelu.

§ 103. Przy wejściu do szkoły każdy wychowaniec zajmie przeznaczone dlań miejsce i przede wszystkim odmawia, stojąc, modlitwę przed lekcją, za kolegą, mówiąc ją głośno. Podczas lekcji wychowawcy będą siedzieć spokojnie, prosto, nie pokładać się na stole. Nauczyciele czuwać winni, aby czytanie i pisanie odbywało się w odległości jaknajwiększej, przeciętnie jednej stopy od papieru, o ile stan wzroku na to pozwala.

Wszelkie rozmowy pomiędzy uczniami w szkole surowo są wzbronione, nie wolno im też przerywać wyjaśnień nauczyciela; mają uważać jaknajpilniej na lekcji, a gdyby czego nie rozumieli, po ukończeniu wyjaśnienia nauczyciela, mogą mu przyzwolicie swe wątpliwości przedłożyć. Wychowawcy odpowiadają pojedynczo, stojąc; powstawać powinni również wszyscy przy wejściu do szkoły zwierzchnika lub osoby obcej.

§ 104. Przy pracy każdy wychowaniec ma zająć wskazane miejsce i wykonywać powierzoną sobie czynność bez przerwy, z największą usilnością i dokładnością; rozmawiać z kolegami, podchodzić do nich, w ogóle przerywać roboty, nie wolno.—Gdy wychowaniec przeznaczoną robotę ukończy, lub napotka trudność, której pokonać nie umie, winien się zbliżyć do kierującego robotą i zawiadomić o tem. Materiałów i narzędzi każdy powinien używać ostrożnie i oszczędnie; za psucie takowych, oprócz zwrócenia szkody, wychowawcy surowo karani będą. Żadnych robót bez wiedzy kierującego pracą wykonywać nie wolno, niemniej usuwać z miejsca przeznaczenia jakichbądź przedmiotów, pod surową odpowiedzialnością.

§ 105. Bez odpowiedniej marki żadnemu wychowawcowi

nie wolno oddalać się z miejsca, w jakim w danej chwili znajdować się powinien. Przekroczenie w tym względzie karaniem będzie.

§ 106. Jeżeliby któremu z wychowawców wypadło wnieść jakie zażalenie, to powinien je przedstawić znajdującemu się na miejscu zwierzchnikowi, lub wprost Dyrektorowi lub jego pomocnikowi.

B. Rozkład zajęć dziennych.

§ 107. Rok dzieli się na dwa półrocza: letnie od 1 kwietnia do 1 października i zimowe od 1 października do 1 kwietnia n. st.

§ 108. W półroczu letnim rozkład zajęć jest następujący:

a) w dniu powszednie:

od 5 do 5 min. 30 z rana — wstawanie, umycie się, ubranie, posłanie pościeli, sprzątanie i zamiatanie sypialni;

od 5 min. 30 do 6 — modlitwa poranna, śniadanie, sprzątanie po śniadaniu;

od 6 do 6 min. 40 — Msza święta, apel i rozdział wychowawców do zajęć;

od 6 min. 40 do 9 min. 15 — połowa wychowawców w szkole, druga połowa przy pracy;

od 9 min. 15 do 9 min. 25 — drugie śniadanie;

od 9 min. 25 do 12 — połowa wychowawców w szkole, druga połowa przy pracy;

od 12 do 1 m. 30 — obiad, sprzątanie naczyń obiadowych, odpoczynek, pogawędki o przedmiotach pożytecznych;

od 1 min. 30 do 4 min. 50 — apel, wszyscy wychowawcy przy pracy w polu i warsztatach;

od 4 min. 50 do 5 — podwieczórek;

od 5 do 7 min. 30 — praca w polu i warsztatach;

od 7 min. 30 do 9 — apel, wieczerza, sprzątanie naczyń, zajęcia we własnych ogródkach, reparacya odzieży i bielizny, pogawędki, modlitwa wieczorna i udanie się na spoczynek.

We wtorki i piątki od 1 min. 30 do 3 po południu — lekcye muzyki dla wychowawców, należących do orkiestry;

we czwartki od 1 min. 30 do 3 po południu — lekcye śpiewu dla należących do chóru;

b) w dniu niedzielne i świąteczne:

- od 6 z rana do 6 min. 45 — wstanie, ubranie się, umycie, posłanie pościeli, sprzątanie i zamiatanie sypialni;
 od 6 min. 45 do 7 min. 15 — modlitwa poranna, śniadanie i sprzątanie naczyń;
 od 7 min. 15 do 8 min. 30 — lekcya śpiewu dla należących do chóru, a dla reszty wychowañców rewizya inwentarzy szczególowych, całotygodniowych robót i pogawędki;
 od 8 min. 30 do 10 — Msza święta i nauka w kaplicy, apel, drugie śniadanie;
 od 10 do 11 — sesya tygodniowa, udzielanie nagród i wymierzanie kar, ogłoszenie nagród pieniężnych, przyznanych za pracę, stopni za naukę, pracę i sprawowanie; rozdział marek odznaczenia, a w dniu świąteczne gimnastyka;
 od 11 do 12 — ćwiczenia z narzędziami ogniowemi;
 od 12 do 2 — obiad, sprzątanie po obiedzie, odpoczynek, pogawędka;
 od 2 do 3 min. 30 — spacer lub wspólne zabawy w piłkę i t. p.;
 od 3 min. 30 do 4 min. 15 — nieszpory, apel, podwieczorek;
 od 4 min. 15 do 6 min. 15 — pogawędki o przedmiotach pożytecznych;
 od 6 min. 15 do 8 — śpiew chóralny, a dla nieuczestniczących w śpiewach, gimnastyka lub ćwiczenia z narzędziami ogniowemi;
 od 8 do 9 — apel, wieczerza, sprzątanie naczyń, modlitwa wieczorna, udanie się na spoczynek.

§ 109. W półroczu zimowem rozkład zajęć jest następujący:

a) w dniu powszednie:

- od 6 do 6 min. 30 — wstanie, umycie się, ubranie, posłanie pościeli, sprzątanie i zamiatanie sypialni;
 od 6 min. 30 do 7 — modlitwa poranna, śniadanie, sprzątanie naczyń;
 od 7 do 7 min. 40 — Msza święta, apel, rozdział wychowañców do zajęć;
 od 7 min. 40 do 10 min. 10 — szkoła dla połowy wychowañców dla drugiej połowy praca;
 od 10 min. 10 do 10 min. 20 — drugie śniadanie;
 od 10 min. 20 do 12 min. 30 — praca w warsztatach i gospodarstwie;

od 12 min. 30 do 2 — obiad, sprzątanie naczyń po obiedzie, odpoczynek, pogawędki;

od 2 do 4 min. 50 — apel, praca w warsztatach i gospodarstwie;

od 4 min. 50 do 5 — podwieczorek;

od 5 do 7 min. 30 — połowa wychowawców w szkole, druga przy pracy;

od 7 min. 30 do 9 apel, wieczerza, sprzątanie naczyń, reparaycja odzieży i bielizny, pogawędki, modlitwa wieczorna, udanie się na spoczynek.

We wtorki i piątki od 2 do 3 min. 30 — lekcye muzyki dla wychowawców, należących do orkiestry;

we czwartki od 2 do 3 min. 30 — lekcya śpiewu dla wychowawców, należących do chóru.

b) w dni niedzielne i świąteczne:

od 7 do 7 min. 45 — wstanie, ubranie się, umycie, sprzątanie i zamiatanie sypialni;

od 7 min. 45 do 8 min. 15 — modlitwy poranne, śniadanie, sprzątanie naczyń;

od 8 min. 15 do 9 min. 40 — Msza święta i nauka w kaplicy;

od 9 min. 40 do 9 min. 50 — apel, drugie śniadanie;

od 9 min. 50 do 11 — sesya tygodniowa, udzielanie nagród i wymierzanie kar, ogłoszenie nagród pieniężnych za pracę, stopni za naukę, pracę i sprawowanie się, rozdział marek odznaczenia, a w dni świąteczne gimnastyka;

od 11 do 12 min. 30 — lekcya śpiewu dla należących do chóru, dla reszty manewra z narzędziami ogniwemi;

od 12 min. 30 do 2 — obiad, sprzątanie naczyń, odpoczynek, pogawędki;

od 2 do 3 min. 30 — spacer, wspólne zabawy w piłkę i t. p. manewra z narzędziami ogniwemi lub gimnastyka;

od 3 min. 30 do 4 min. 15 — nieszpory, apel, podwieczorek;

od 4 min. 15 do 6 min. 15 — pogawędki o przedmiotach pożytecznych;

od 6 min. 15 do 7 min. 30 — śpiew chóralny, a dla nieuczestniczących rewizya inwentarzy szczegółowych;

od 7 min. 30 do 9 — apel, wieczerza, sprzątanie naczyń, pogawędki, modlitwa, udanie się na spoczynek.

§ 110. W razach nadzwyczajnych, czy to ze względu na nagłość prac, mających się dokonać w polu, czy też z uwagi na

inne przeszkody, rozkład zajęć w §§ 108 i 109 oznaczony, może być czasowo, z rozporządzenia Dyrektora, na krótki czas w wykonaniu wstrzymanym, o czym Zarząd bezzwłocznie będzie powiadomiony.

§ 111. Zmiana zatrudnień według rozkładu następuje na sygnał, dawania którego w czasie właściwym dopilnuje dyżurny.

§ 112. Modlitwy poranne i wieczorne przełożony lub nadzorca oddziału odmawiać będzie wspólnie ze swymi wychowankami. Składać się one będą z modlitwy Pańskiej, pozdrowienia Anielskiego, składu Apostolskiego, dziesięciu przykazań Boskich, odśpiewania „Kiedy raune wstają zorze“, a wieczorem „Wszystkie nasze dzienne sprawy“ i modlitwy za dobrodziejów zakładu. Śpiewają za intonacją przełożonego lub nadzorcy wszyscy wychowanki razem. Przełożeni i nadzorcy baczyć powinni, aby wychowanki poprawnie wymawiali słowa modlitw i jaknajwyraźniej wygłaszali wyrazy modlitw śpiewanych. Dla kontroli, czy każdy z wychowanków należycie umie cały pacierz, przełożeni winni zalecać odmawianie modlitw kolejno różnym wychowankom głośno, gdy inni powtarzają słowa modlitwy po cichu. Jeśliby który z wychowanków, ich opiece powierzonych, nie umiał dokładnie wyż powołanych modlitw po upływie dwóch miesięcy od przybycia, przełożeni i nadzorcy odpowiedzialni będą. Wychowanki innych wyznań modlą się jednocześnie, każdy według rytuału swego wyznania.

§ 113. Każdy z wychowanków powinien należycie myć mydłem rano: ręce poza łokcie, twarz, głowę, szyję i poza uszami; w południe—ręce; wieczorem—ręce, twarz, za uszami, a w ciągu lata i nogi.—Wykonania tego dopilnują przełożeni i nadzorcy.

§ 114. Każdy z wychowanków ma być ubrany w przepisany kostium, czysto i cało, a wszyscy jednostajnie.—Używanie pasków lub sznurków do przywiązywania spodni jest wzbronione. O ile się okaże potrzeba, będą wychowankom dodane szelki płócienne.

§ 115. Rano, po wstaniu, każdy z wychowanków ściele swoje łóżko, we wskazany przez przełożonego lub nadzorcę sposób; wyznaczeni zaś na dany miesiąc wychowanki sprzątają sypialnię, inni przynoszą strawę i utrzymują statki w jaknajwiększej czystości i suchości, inni wylewają kubel nocny i co dwa dni oczyszczają kloakę, do oddziału należąca, inni co tydzień myją po-

dłogi, piece, okna, sień i schody. Wykonania tego dopilnują przełożeni i nadzorcy.

§ 116. Wstawanie i kładzenie się spać odbywa się jednocześnie przez wszystkich wychowawców, na komendę przełożonego lub nadzorcy. Żywność dzielią pomiędzy wychowawców przełożeni lub nadzorcy osobiście, zważając pilnie, aby porcje były równe, nie tylko co do objętości, ale i co do zawartości. Chleb wydawany raz na dzień, w terminie, przez Dyrektora wyznaczonym, będzie rozdzielony dla każdego wychowawca na pięć porcyj, rozdawanych przez przełożonych i nadzorców przy śniadaniu, drugim śniadaniu, obiedzie, podwieczorku i kolacyi. Pozostałe okruchy chleba i resztki strawy odsyłane będą do kuchni, gdzie otrzymają przeznaczenie według zarządzenia Dyrektora.

§ 117. W kościele wszyscy wychowawcy, umiejący czytać, będą się modlili ze swych ksiązek. Odpowiednie dla każdego modlitwy wskaże im przełożony lub nadzorca.—Podczas Mszy świętej wychowawcy, należący do chóru, śpiewać będą, jaknajwyraźniej, pod kierunkiem akompaniującego im nadzorcy — nauczyciela muzyki. Wspólny śpiew chóralny wszystkich wychowawców, suplikacyj i w ogóle pieśni, zwykle w kościele używanych, zaleca się.

§ 118. Apele mają za zadanie: sprawdzić czy są obecni wszyscy wychowawcy, czy są ubrani należycie, oraz rozdział wychowawców do zajęć. Czynności tych dokonywa starszy dyżurny, bacząc, aby apel, zwłaszcza w dni słotne, mróz, upał, nie trwał dłużej nad pięć minut. Oprócz apelu, będzie, od czasu do czasu we dnie i w nocy, odbywany alarm, aby na dany sygnał, w najkrótszym możliwie czasie, cała ludność osady gromadziła się na placu przed domem administracyjnym.

§ 119. Podczas drugiego śniadania i podwieczorku wychowawcy pozostają przy zajęciach pod dozorem tych urzędników, którzy się nimi opiekowali do tego terminu.

§ 120. Obiad i kolacja poprzedzana i zakończana będzie krótką modlitwą, przez jednego z wychowawców z kolei głośno odmówioną.

C. Zajęcia praktyczne.

§ 121. Zajęcia praktyczne zastosowane będą do wieku, siły, stanu zdrowia, zdolności, pochodzenia ze wsi lub miasta,

poprzedniego rodzaju pracy, a o ile można i osobistego zamiłowania wychowanka. Zajęcia te mają na celu, oprócz wywarcia przez pracę wpływu umoralniającego, zarazem podanie wychowankom osady środków zarobkowania w przyszłości, przez nauczanie ich jednego z rzemiosł, rolnictwa, ogrodnictwa, wreszcie obowiązków służby parobków wiejskich.—Prace wychowanków powinny się przyczyniać do podniesienia wartości produktów rolnych i wyrobów w osadzie,— ale mieć jako najgłówniejszy kierunek na widoku— naukę wychowanków, nie zaś korzyści pieniężne dla powiększenia funduszy osady.

§ 122. Zajęcia praktyczne wychowanków będą: rolnicze, ogrodnicze, przemysłowo-rzemieślnicze i gospodarczo-domowe.

Rolnicze obejmują naukę dokładnej uprawy roli, staranie około inwentarza, i wszelką obsługę folwarczną.

Ogrodnicze obejmują naukę: ogrodnictwa, sadownictwa, prowadzenia szkółek, pszczelnictwa, jedwabnictwa i t. p.

Przemysłowo-rzemieślnicze dotyczą nauki wyrobów z kopci, skóry, drzewa i żelaza. — Początkowo zaś wychowanki uczyć się będą: stolarstwa, tokarstwa, rzeźby na drzewie, kłodziejstwa, bednarstwa, ciesielstwa, szewctwa, krawiectwa, kowalstwa, ślusarstwa, tudzież wyrabiania mioteł, słomianek, półkoszków do wozów, łyżek drewnianych, grabi, szufli, drabin, gontów i t. p.

Gospodarsko-domowe mieszczą w sobie: posługę w piekarni, kuchni, pralni, lecznicy, magazynie, tudzież utrzymanie należytej czystości w zakładzie, około opalania i oświetlania zabudowań i t. p.

§ 123. Każdy wychowanek przeznaczony będzie do nauki: rolnictwa, ogrodnictwa lub jednego z rzemiosł, które ma służyć mu w życiu jako środek zarobkowania. Dla zrobienia jednak z wychowanków ludzi praktycznych, będą oni kolejno używani do rozmaitych posług gospodarsko-domowych. Jeśliby wszakże, który z nich okazywał szczególną zdolność i zamiłowanie do pewnego rzemiosła i czynił w nim widoczne postępy, Rada może go uwolnić od wszelkich innych zatrudnień, zwracając szczególną uwagę na najwyższe uzdolnienie go w wybranym fachu, z uwzględnieniem jednak przytem stanu zdrowia wychowanka.

D. Szkoła.

§ 124. Nieletni podczas pobytu w osadzie, w myśl § 24 Ust. Studz., pobierają naukę w zakresie szkoły elementarnej jednoklassowej. Nauczani więc będą:

a) religii, a mianowicie — zasad wiary, historii świętej, wyjaśnienia obrządków kościelnych;

b) nauki moralności;

c) czytania i pisania po polsku i rosyjsku, tak dalece, iżby w obu tych językach za dyktowaniem, bez ważnych błędów, pisać byli zdolni;

d) początków arytmetyki (cztery działania z liczbami mianowanymi, miary i wagi);

e) rysunków graficznych;

f) śpiewu chóralnego;

g) gimnastyki i użycia narzędzi ogniowych.

Rozkład nauk, na przedstawienie Rady, na każde półrocze przez Zarząd Towarzystwa zatwierdzany będzie.

§ 125. Kurs nauk dzieli się w ten sposób, aby w oddziale nie znajdowało się więcej, jak 30 uczniów, jednakowo uzdolnionych, oraz aby program szkolny w każdym oddziale mógł być należycie wykonany w okresie sześćmiesięcznym. Odnośny projekt przedstawia Dyrektor corocznie (§ 79 lit. f) Zarządowi Towarzystwa.

§ 126. Każdy oddział szkoły powierza się nauczycielowi. Ten sam nauczyciel nie może uczyć w dwóch oddziałach szkoły, po sobie idących. Religii wychowanców wyznania katolickiego uczy ksiądz kapelan we wszystkich oddziałach szkoły. Religii innych wyznań uczą przyjezdni duchowni odnośnych wyznań.

Wykład kaligrafii i rysunków może być powierzony jednemu nauczycielowi we wszystkich oddziałach szkoły, lub też prowadzony przez każdego w jego oddziale.

§ 127. Każdy z uczęszczających do szkoły wychowanców przebywa w szkole w dniu powszednie po półtrzeciej godziny. Lekcje będą półgodzinne. Uwaga nauczyciela powinna być zwrócona głównie na uczniów najmniej zdolnych i najmniej rozwiniętych.

§ 128. Nauka ma być udzielana żywym słowem, przy ciągle zwróconej uwadze na to, aby każdy wychowaniec zrozumiał podaną mu wiadomość. Każdy wyraz, należycie wymówiony, ma

być wyjaśniony w związku z pokrewnymi pojęciami; rzecz przeczytana ma być przez uczniów zawsze opowiedziana i wniosek odpowiedni do celu zakładu z opowieści wyprowadzony; zadania arytmetyczne mają być brane z życia praktycznego i zwłaszcza w niższych oddziałach nie mogą być skomplikowane. W całej nauce nie należy ani na chwilę tracić z uwagi głównego zadania zakładu i, dążąc do rozwoju umysłu, jednocześnie rozwijać serce i ustalać zasady moralne.

§ 129. Zadawanie lekcji do wypracowania po za szkołą, nie jest dozwolone. Pożądanem zaś jest, aby w ciągu każdego kursu uczniowie wyuczali się na pamięć po parę krótkich i łatwych wierszyków, dla ćwiczenia pamięci i poprawnego wymawiania. Wyuczone wiersze każdy powinien dokładnie rozumieć i umieć treść onych opowiedzieć.

§ 130. W ciągu ostatnich dwóch tygodni marca i września odbywają się egzamina ustne i piśmienne przed komitetem egzaminacyjnym, złożonym z Dyrektora, jego pomocnika, ks. kapelana, nauczyciela, uczącego w oddziale, i mającego nauczać w tym oddziale, do którego wychowañcy promowani być mają. Arkusze z egzaminu piśmiennego, po oznaczeniu na nich daty i rezultatu egzaminu, będą dołączone do akt osobistych wychowañców. O promocyi do wyższego oddziału szkoły decyduje większość głosów obecnych Członków komitetu. — Do wydania tej decyzji niezbędna jest obecność dwóch nauczycieli i jednego z trzech innych członków komitetu egzaminacyjnego.

Jeśli uczeń w ciągu podwójnego kursu t. j. całego roku, nie może być promowany, Dyrektor przedstawi Zarządowi motywowane wyjaśnienie komitetu egzaminacyjnego co do tak wyjątkowego przypadku.

E. Zasady wychowania poprawczego w osadzie.

§ 131. Celem umieszczenia wychowañców w osadzie jest ich poprawa, a zatem, nie tylko dążenie do wykorzenia wszelkich złych nalogów i popędów nieletnich i przyzwyczajenie ich do panowania nad sobą i swemi złemi skłonnościami, ale nadto zaszczerpicie w nich zasad cnoty i uczciwości, oraz przyuczenie ich do ciągłego i użytecznego zajęcia — tak, aby, po uwolnieniu z zakładu, mogli zapewnić sobie uczciwy sposób do życia, a przytem,

aby posiadali dosyć siły moralnej do przewycięzania swych namiętności i pokus, jakie im się w życiu nastęrczyć mogą.

§ 132. Dla osiągnięcia powyższego celu i możności indywidualnego wpływania na poprawę nieletnich, będą oni podzieleni na oddziały, składające się nie więcej jak z 18 wychowanców, według charakteru, stopnia zepsucia moralnego, usposobienia i wieku. Każdy oddział zostawać będzie pod kierunkiem osobnego przełożonego lub nadzorcy, który obowiązany jest czuwać nieustannie nad moralną poprawą, oświeceniem umysłu i serca, oraz uszlachetnieniem charakteru wychowanców, pieczy jego powierzonych, a nadto starać się wzbudzić w nich przeświadczenie, że praca jest dobrodziejstwem dla człowieka, wdrożyć swoich wychowanców do zamiłowania pracy, wreszcie starać się usilnie o wywołanie ich współdziałania w dążeniu do poprawy moralnej, o wyrobienie ich samodzielności, zdolnej do czuwania i panowania nad swemi złemi skłonnościami.

§ 133. Jako główne środki systematu wychowawczo-poprawczego w osadzie, która winna mieć charakter zakładu karnego, służyć będą; rozszerzanie praw wychowanców, stopniowanie nagród, posuwanie do coraz wyższej klasy, wreszcie warunkowe uwalnianie tych, co złożyli wyraźne dowody swojej poprawy. Z drugiej strony, dla ukrócenia mogących się przytrafić zdrożności, oprócz utraty prawa do nagród, a tem samem dłuższego zatrzymania w klasie, ulegającej surowszemu rygorowi zakładu, posłużyć mają kary, zastosowane do stopnia winy małoletniego.

§ 134. Nagrody, udzielane wychowancom, będą następujące:

- a) prawo korespondowania z rodziną lub opiekunami;
- b) dozwoleucie odwiedzania ich przez tychże;
- c) prawo korzystania z biblioteki zakładu;
- d) udzielenie dodatku do zwykłego pożywienia, jednorazowo lub na cały tydzień;
- e) otrzymanie kwot pieniężnych, tytułem nagrody za każdy dzień starannej pracy; w klasie I po 1 kop., w klasie II po 2 kop., w klasie III po 3 kop. i IV klasie po 4 kop.;
- f) pozwolenie wydatkowania pewnej części przyznawanych nagród pieniężnych, za pośrednictwem Dyrektora;
- g) prawo uprawiania ogródka, powierzonego ich wyłącznemu dozorowi;

b) osiągnięcie pewnej części korzyści z produktów, w nim zebranych;

i) udzielenie publicznej pochwały w obec oddziału;

k) drobne podarunki od zwierzchności osady, jako to: kajety, ołówki, książki, marki do listów i t. p.

l) marki miesięczne za sprawowanie się, pilność w pracy i postęp w naukach;

m) przeniesienie z klasy niższej do wyższej;

n) wysyłanie za sprawunkami dla wychowawców lub zakładu, lub dla załatwiania drobnych interesów po za obręb osady;

o) prawo otrzymania od Dyrektora urlopu do dni trzech, nie licząc czasu przejazdu, dla odwiedzenia zasługujących na zaufanie zwierzchności osady, rodziców lub opiekunów;

p) przeznaczenie do pełnienia obowiązków pomocnika majstra, ogrodnika, ekonoma lub przełożonego oddziału, za wynagrodzeniem lub bez takowego;

q) mianowanie starszym bratem w oddziale;

r) udzielenie publicznej pochwały w obecności całego zakładu;

s) zapisanie w książce nagród, za szczególne i ciągle chwalebne odznaczenie się wychowawca;

t) warunkowe uwolnienie z osady przed upływem czasu, wyrokiem na zatrzymanie oznaczonego;

u) zapisanie na tablicy pamiątkowej zakładu tych wychowawców, którzy, pozostając w osadzie lub podczas warunkowego uwolnienia, odznaczyli się czynami, znamionującymi szczególne poświęcenie się, wysoką szlachetność lub podniosłość charakteru.

§ 135. Oprócz powyższych nagród za dobre sprawowanie się, pilność w pracy i nauce, udzielane będą co kwartał nagrody za koleżeństwo, tym z wychowawców każdego oddziału, których koledzy ich uznają za wywierających na nich najlepszy wpływ moralny. Nadto co tydzień przyznawaną będzie chorągiew odznaczenia temu oddziałowi, w którym wychowawcy najlepsze okazali postępy w ubiegłym tygodniu, a na żadną karę nie zasłużyli. Jeśli chorągiew odznaczenia pozostanie w tym samym oddziale na drugi tydzień, wszyscy wychowawcy tego oddziału, odpowiednio do klasy pod względem sprawowania, otrzymają nagrodę w § 134 lit. *d* oznaczoną, a jeśli na trzeci i następne tygodnie — to nadto wszystkim wychowawcom tego oddziału zapisa-

na będzie na książeczkę oszczędności jednodniowa nagroda za pracę.

§ 136. Wszystkie powyższe nagrody, oprócz sześciu ostatnich, przyznawane będą na zasadzie wniosków Rady gospodarczej na sesjach niedzielnych, przez Dyrektora, za moralne prowadzenie się, pilność w pełnieniu swych obowiązków i za postępy w naukach. Co do ostatnich sześciu Dyrektor ogłasza decyzje prawomocne, zapadłe w myśl § 79 lit. d.

§ 137. Klasy dla stopniowego nagradzania odznaczających się wychowanców będą cztery, z których najwyższa nosi nazwę: *wzorowej*. Klasy te odznaczają się zewnętrznymi oznakami na odzieży instytucyjowej.

§ 138. Wychowaniec, który, w ciągu miesiąca za dobre prowadzenie się, pilność i postępy w naukach, otrzyma przynajmniej $\frac{2}{3}$ dobrych stopni, a przy tem za ważniejsze wykroczenia nie był karany, po upływie tegoż miesiąca, może otrzymać markę odznaczenia, których posiadanie w ilości i czasokresie, poniżej oznaczonych, nadaje mu prawo do przeniesienia go do wyższej klasy. Przy takim wszakże obliczaniu, zły stopień w naukach, w razie małych zdolności wychowanka, Dyrektor, na wniosek Rady gospodarczej, usuwać może jako przeszkodę w promowaniu, jeśli wychowaniec, za sprawowanie się i pilność w pracy przeważnie dobre stopnie będzie posiadał.

§ 139. Stopnie, o których jest mowa w poprzedzającym §, co do każdego z wychowanców zapisywać będą co tydzień w książce: nauczyciele religii, nauczający w szkole; stopień ze sprawowania i pilności w pracy, oznaczać będzie Dyrektor na Radzie po wysłuchaniu opinii odnośnego przełożonego lub nadzorcy i innych członków Rady; stopnie wyrażać się będą w liczbach: 1 oznacza stopień zły, 2 — dobry, 3 — bardzo dobry.

§ 140. Wychowaniec klasy I-ej, posiadający najmniej cztery marki odznaczenia, może być przeniesiony do klasy II-ej, bez względu na czas zamknięcia, jaki wyrokiem sądowym został mu oznaczony.

Wychowaniec klasy II-ej, skazany na lat dwa, po otrzymaniu trzech marek, skazany do lat trzech łącznie — po otrzymaniu 5-u marek, a skazany więcej jak na lat trzy — po otrzy-

maniu 7-u marek, zyskuje prawo przeniesienia go do klasy III-ej.

Wychowaniec klasy III-ej, skazany na lat dwa — przez otrzymanie trzech marek, skazany do lat trzech włącznie — 6-u marek, a skazany do lat czterech i pół — 7 marek, skazany wyżej niż na 4 i pół — 8 marek, nabywa prawo do przeniesienia go do klasy IV-ej czyli wzorowej.

§ 141. Wychowawcy klasy wzorowej powinni co miesiąc zasłużyć na markę odznaczenia i nie uleść za jakiegobądź wykroczenie karze, kwalifikującej się, według § 28 Ust. Studz., do zapisania do księgi rodowodowej; w przeciwnym razie podlegają degradacyi do klasy niższej. Wychowawcy klasy wzorowej, posiadający przynajmniej 8 marek odznaczenia, którzy złożyli dowody poprawy moralnej i swem postępowaniem dostatecznie przekonują, że odzyskanej wolności na złe używać nie będą, mogą być warunkowo z osady uwolnieni, nie wcześniej jednak, jak po przebyciu w osadzie $\frac{2}{3}$ części terminu kary, wyrokiem oznaczonej.

§ 142. Wychowawcy używać będą w osadzie tych przywilejów, jakie służą klasie, do której są zaliczeni. A w szczególności.

Wychowawcy klasy I-ej:

a) otrzymywać będą tytułem nagrody po 1 kop. za każdy dzień sumiennej pracy;

b) mogą posyłać jeden list co dwa miesiące do swej rodziny i jeden na dwa miesiące od niej otrzymać;

Wychowawcy klasy II-ej:

a) noszą jedną naszywkę koloru zielonego na lewym rękawie zwierzchniego ubrania;

b) pobierają tytułem nagrody po 2 kop. za każdy dzień pracy;

c) z pieniędzy tych wolno im będzie $\frac{1}{3}$ część, za pośrednictwem Dyrektora, wydatkować na wsparcie swej rodziny, na kupno dla siebie użytecznych przedmiotów, jak np. książek, narzędzi, nasion i t. p.;

d) mogą mieć sobie wyznaczony oddzielny ogródek do uprawy, pod kierunkiem ogrodnika, i otrzymywać z niego $\frac{1}{4}$ część osiągniętego dochodu;

e) mają prawo korespondowania z rodziną co dni 40 i widzenia się z nią w zakładzie co dwa miesiące.

f) mogą otrzymywać od swej rodziny jedną przesyłkę w ciągu każdego trzech miesięcy, zawierającą produkta spożywcze dozwolone, wartości kop. 30 nie przynoszącej;

Promowany do klasy III-ej:

a) otrzymuje, obok poprzedniej, drugą naszywkę, koloru czerwonego;

b) pobiera tytułem nagrody po kop. 3 za każdy dzień pracy;

c) ma prawo do $\frac{1}{2}$ czystego zysku z uprawianego przez siebie ogródka;

d) wolno mu z tych dochodów $\frac{1}{4}$ część wydatkować za pośrednictwem Dyrektora, nie tylko na wskazane dla klasy II-ej cele, lecz i na zrobienie sobie przyjemności, zgodnej jednak z ogólnym porządkiem zakładu;

e) może być odwiedzany przez rodzinę co miesiąc, a korespondować z nią co dni 20;

f) może otrzymywać od swej rodziny przesyłkę co dwa miesiące, zawierającą dozwolone produkta spożywcze oraz przedmioty, do ubrania służące, wartość której kop. 50 nie przynosi.

Wychowawcy klasy IV-ej czyli wzorowej:

a) noszą, oprócz naszywek, bulion koloru białego na prawem ramieniu;

b) otrzymują za swą pracę tytułem nagrody po kop. 4 dziennie;

c) mają prawo do całego czystego dochodu z uprawianego przez siebie ogródka;

d) mogą $\frac{1}{3}$ część swego dochodu wydatkować, za pośrednictwem Dyrektora, dla zrobienia sobie sprawunków, niesprzeciwiających się regulaminowi zakładu;

e) mogą otrzymywać od swej rodziny przesyłkę co miesiąc, zawierającą dozwolone produkta spożywcze, oraz przedmioty do ubrania i przyjemności służące, w zakładzie dozwolone, wartość której rubla jednego nie przynosi;

f) wolno im korespondować z rodziną i przyjmować jej odwiedziny bez ograniczenia, pod kontrolą jednak Dyrektora;

g) za zezwoleniem Dyrektora dozwala im się odwiedzać swych krewnych lub przyjaciół, którzy wzbudzają zaufanie władzy instytucyjnej, z warunkiem powrotu przed wieczorem do zakładu lub w terminie zakreślonym w urlopie;

h) mogą być przeznaczani na pomocników ekonoma, majstra lub przełożonego oddziału, za osobnem wynagrodzeniem lub bez takowego;

i) mogą być mianowani starszymi braćmi i zapisywani do księgi nagród.

§ 143. Wychowaniec, zaliczony w skutek promowania go do wyższej klasy, pozostaje nadal, wśród poprzednich swoich towarzyszy, należących do niższej klasy, pod kierunkiem dawniejszego nadzorcy.

§ 144. Pieniądze, otrzymywane przez wychowanców, bądź tytułem nagrody za ich prace, bądź jako przeznaczone dla nich część czystego dochodu z uprawianego przez nich ogródka, bądź z ofiar i innych źródeł, mają być zapisywane co tydzień w książce, a co kwartał, po stosownem odnotowaniu i strąceniu kwoty, wydzielonej na ich osobiste wydatki, winny być na ich imię przelane do kassy oszczędności (§ 18).

§ 145. Za wykroczenia wychowawcy ulegają następującym karom (§ 26 Ust. Studz. i dod. rozporz.):

a) napomnieniu;

b) naganie, która może być udzieloną w obecności wychowanców właściwego oddziału;

c) naganie, udzielonej na sesjach niedzielnych w obec wszystkich wychowanców, która może być nawet zapisaną do księgi rodowej;

d) pozbawieniu prawa korespondencyi z krewnymi lub widywania się z rodziną, nie dłużej jak na miesiąc;

e) pozbawieniu prawa wydatkowania z udzielonych nagród pieniężnych, na czas do jednego miesiąca;

f) pozbawieniu prawa uprawiania swego ogródka i ciągnięcie z niego korzyści, na czas do sześciu miesięcy;

g) czasowemu odłączeniu od towarzyszy, przy zabawach a nawet przy pracy, na czas do jednego tygodnia;

h) utracie jednej trzeciej, dwóch trzecich, albo całej nagrody pieniężnej, za pracę tygodniową, z obowiązaniem do wynagrodzenia zrzędzonych szkód z książeczki oszczędności;

i) pewnemu zmniejszeniu żywności, na czas do jednego tygodnia;

k) utracie jednej, a nawet dwóch marek odznaczenia;

l) zamknięciu w celi do dni siedmiu bez zmniejszenia lub ze zmniejszeniem porcy żywności;

m) pozbawieniu godności pomocnika majstra, przełożonego lub nadzorca albo też starszego brata;

n) degradacyi do klasy bezpośrednio niższej;

o) degradacyi do klasy niższej o dwa lub trzy stopnie;

p) osadzeniu w celi o chlebie i wodzie do dni trzech;

q) karze chłosty do różg 20, która może być wymierzana, albo na osobności, albo w obecności wychowawców danego oddziału, albo też, w razach wyjątkowych, w obec całej osady.

§ 146. Oprócz napomnienia i nagany, pod lit. *a* i *b* § 145 wskazanej, oraz pierwszej nagany, w tymże § pod lit. *c* wskazanej, wszystkie inne surowsze kary będą zapisywane do księgi rodowodowej, z wymienieniem rodzaju wykroczenia, za jakie takowa wymierzona została. Kary, wymienione pod *a* i *b* powyższego §, wymierzać może każdy bezpośredni zwierzchnik; wymienione od *c* do *k* włącznie, Dyrektor na sessjach niedzielnych, wymienione pod lit. *l*, *m*, *n*, Dyrektor na sessjach niedzielnych po wysłuchaniu zdania Rady gospodarczej; wymienione pod lit. *o*, *p*, *q*, § 145 ogłasza Dyrektor na sądach niedzielnych, na zasadzie uchwały Rady gospodarczej, przez Zarząd Towarzystwa zatwierdzonej (§ 79).

§ 147. Kary wymierzane będą jedynie po szczegółowem rozpoznaniu każdego przewinienia i przy staraniu się o przywiezienie winnego do uznania swej winy. Wykonanie kar nie może mieć charakteru odwetu formalnego za spełnione wykroczenie, lecz ma być traktowane jako środek pedagogiczny, dla oddziaływania na moralną poprawę winnego i skutecznego wpływu na jego towarzyszków. Przy osadzeniu winnego w celi lub w ogóle odsobnieniu go §§ 87 i 88 winny być ściśle przestrzegane.

§ 148. Degradacya może być albo do czasu poprawy, albo też stanowcza. W pierwszym razie skazany powraca do swych poprzednich praw po upływie jednego, a najwięcej dwóch miesięcy, w przeciwnym razie degradacya zamienia się na stanowczą. Degradowany stanowczo będzie promowany do klasy wyższej aż do tej, z której był degradowany, po otrzymaniu połowy marek, wskazanych w § 140, o ile Zarząd Towarzystwa inaczej nie postanowi.

§ 149. Kara, pod lit. *m* § 145 oznaczona, może być wyrzekana albo do czasu poprawy, albo stanowczo. Jeśli w pierwszym ra-

zie, w ciągu miesiąca winny nie zasłużyć na przywrócenie mu tej nagrody, kara zamienia się na stanowczą, tak że na nowo o tę nagrodę ubiegać się może na równi z tymi, którzy jej nie posiadali.

§ 150. Kary, w § 145 wymienione, mogą być wymierzane pojedynczo lub w połączeniu, odpowiednio do ważności przekroczenia.

F: Ogólne przepisy porządkowe.

§ 151. Oprócz niedzieli i świąt kościelnych oraz dni galowych pierwszego rzędu, obchodzona będzie uroczystość rocznica otwarcia osady, t.j. dzień 2(14) maja. W dni świąteczne Dyrektor zarządzi, w godzinach na to przeznaczonych, wspólne dla wychowawców zabawy, właściwe ich wiekowi, przy udziale przełożonych i nadzorców. W wigilię i dwa święta Bożego Narodzenia, w Wielki Piątek i dwa święta Wielkiej Nocy, w dniu rocznicy otwarcia osady i w pierwszy dzień Zielonych świątek, wychowawcy otrzymają pożywienie, specjalną taryfą żywności oznaczone (dodatek 3).

§ 152. Wychowawcy korzystać będą z książek, znajdujących się w bibliotece zakładu. Udzielanie i wybór dzieł, odpowiednich do stopnia rozwoju władz umysłowych i usposobienia moralnego wychowawców, oraz prowadzenie co do udzielanych i zwracanych książek stosownej kontroli, należy do pomocnika Dyrektora, lub osoby, której tę czynność Dyrektor powierzy.

§ 153. Co niedziela, po Mszy świętej, urzędnicy osady zbierają się na posiedzenie, któremu przewodniczy Dyrektor. Na tem zebraniu, w obec wszystkich wychowawców, rozpoznaje on wykroczenia całotygodniowe i wymierza kary, tudzież ogłasza wychowawcom pochwały i nagrody, na które ci w ciągu tygodnia zasłużyli, i które następnie będą zapisane w właściwych rubrykach księgi rodowodowej wychowawców.

§ 154. Każdy wychowaniec, po przybyciu do zakładu, otrzyma jednostajną, przygotowaną już dla wychowawców odzież i bieliznę.

§ 155. Zmiana bielizny następować powinna co tydzień, prześcieradeł i poszewek co dwa tygodnie, a w razie konieczności i częściej, tak iżby wychowawcy przyzwyczaili się do zachowania około siebie czystości i porządku, na co Dyrektor szczególną zwracać winien uwagę.

§ 156. Bielizna lazaretowa oraz ta, której używali chorzy na jakąkolwiek chorobę zaraźliwą, jak niemniej bandaże, kompresy i t. p., powinny być w ługu wymoczone i prane oddzielnie od innej bielizny. Dla odznaczenia, bielizna lazaretowa będzie cechowana kolorem czerwonym, a inna kolorem czarnym.

§ 157. Pożywienie dla wychowanców zdrowych i chorych, oraz służby niższej, będzie wydzielane w ilości, szczegółowo w taryfie oznaczonej. (Dodatek 2.)

§ 158. Wychowanci pozostający w celce otrzymują tylko $\frac{2}{3}$, zaś osoby do służby niższej osady należące — $1\frac{1}{2}$ porcyi normalnej żywności.

§ 159. Taryfa żywności będzie wywieszona w kancelaryi zakładu, w spiżarni i kuchni.

§ 160. Magazynier czuwać powinien nad tem, aby zapasy produktów żywnościowych w należytej jakości i ilości zawsze znajdowały się na składzie.

§ 161. Szczegółowe urządzenie służby dla utrzymania czystości i porządku we wszystkich zabudowaniach zakładu należy do Dyrektora. Do niego również należy oznaczenie czasu, kiedy ma być dopełnianem opalanie i oświetlanie mieszkań.

§ 162. Izby sypialne i warsztatowe oraz sienie jaknajczęściej powinny być przewietrzane, a bezwarunkowo po każdym zgromadzeniu się wychowanców. Pościel również jak najczęściej, a przynajmniej dwa razy na miesiąc, należy przewietrzać; zaś słomę w siennikach i poduszkach zmieniać przynajmniej co trzy miesiące.

§ 163. Przestrzegana będzie także jak największa czystość około samych wychowanców, i dla tego każdy z nich myć się winien w ścisłem zastosowaniu się do § 113 i co tydzień winien być wysyłanym do kąpeli, o ile stan jego zdrowia nie będzie stał temu na przeszkodzie.

G. Dyżury.

§ 164. Dla utrzymania należytego porządku w osadzie i zapewnienia bezpieczeństwa, odbywają się dyżury: tygodniowe, dzienne i nocne.

§ 165. Starsi przełożeni oddziałów z kolei odbywają, obok swych zwykłych obowiązków, dyżury tygodniowe. Pełniąc te obo-

wiązki, nawet przy chwilowem wydaleniu się z obrębu osady, zdają je zastępcy i mają ciągle najbliższy nadzór nad całym biegiem życia w osadzie.

§ 166. Główniejsze obowiązki dyżurnych są:

a) przestrzegać bezpieczeństwa osady i dla uchronienia od niebezpieczeństwa przedsiębrać środki nie cierpiące zwłoki;

b) mieć ścisły nadzór nad porządkiem i czystością w osadzie, a przeto baczyć: aby w okólniku była zachowana jak największa czystość; aby przejścia i drogi były uprzątnięte ze śniegu i błota w czasie właściwym; aby klomby były starannie utrzymywane; aby w dziedzińcu gospodarskim i w około warsztatów zupełnie panował porządek; aby wszelkie naprawy w budynkach były uskuteczniiane w czasie właściwym; aby wychowañcy byli należycie umyći, ostrzyżeni, porządnie i cało ubrani; aby sprzęty przez nich używane były czyste, suche i całe; aby w sypialniach, warsztatach i zabudowaniach gospodarskich panował porządek należyty;

c) mieć ścisły nadzór nad tem, aby rozkład zajęć dziennych był wykonywany jak najpункtualniej, i pilnować, aby sygnały na zmianę były dawane w czasie właściwym;

d) gromadzić wychowañców od czasu do czasu, za zezwoleniem Dyrektora, na alarm, aby ich przyzwyczaić do jak najspieszniejszego zejścia się na wskazane miejsce;

e) mieć nadzór nad ścisłym wykonywaniem obowiązków przez wszystkich w osadzie znajdujących się;

f) mieć szczególny nadzór nad kuchnią, piekarnią, pralnią i pomieszczeniem, w którem wychowañcy obierają jarzyny; być w kuchni przy każdym rozdziale stawy wychowañcom; być obecnym przy wydawaniu ze spiżarni produktów na pożywienie dla wychowañców i dopilnować należytej wagi takowych;

g) odmawiać głośno w kościele przepisane modlitwy przy wejściu i przed wyjściem wychowañców z kościoła;

h) odbywać przegląd wychowañców przy apelach i alarmach, oraz rozdzielać ich do zajęć, mając zawsze na uwadze, aby mniej budzący zaufania wychowañcy mieli nad sobą troskliwy nadzór;

i) obejrzeć w ciągu tygodniowego dyżuru całkowite terytorium osady, a więc: pola, lasy, ogrody, wszystkie budynki, magazyny, składy i odnotować wszystkie zauważone szczegóły;

k) przed udaniem się na spoczynek obejść codziennie cały okólnik i sprawdzić, czy wszystkie domki pozamykane, czy okna i lufciki nie stoją otworem, zwłaszcza w czasie chłodu lub wiatru, czy sale i podwórze należycie oświetlone, czy w zabudowaniach gospodarskich śpią stróże, czy stróż nocny pełni swą służbę, i czy w ogóle wszystko pozostaje w należytem porządku;

l) przynajmniej raz na tydzień odbyć rewizję nocną całej osady.

§ 167. Wszystkie uchybienia, jakie zauważy każdodziennie, oraz wypadki nadzwyczajne, dyżurny zapisze do księgi ustanowionej; drobniejsze załatwia bezzwłocznie, ważniejsze zaś, jeśli potrzebują natychmiastowego rozstrzygnięcia, przedstawia Dyrektorowi do decyzji przy dokładnem wskazaniu osób winnych i oznaczeniu uchybienia.

§ 168. Wszyscy w osadzie ze swemi żądaniami zwracają się do dyżurnego, który sprawy małej wagi załatwia samoistnie, ważniejsze zaś przedstawia do decyzji Dyrektora.

§ 169. Dyżury dzienne odbywają przełożeni i nadzorcy według rozkładu, ułożonego przez Dyrektora.

Dyżurny jest pomocnikiem starszego dyżurnego i wykonywa wszystkie jego polecenia, do obowiązków dyżurnych należące, oraz odbywa dyżur nocny, jako przedstawiciel zwierzchności zakładu w ciągu nocy.

§ 170. Do wykonywania dyżurów nocnych, mających za zadanie zabezpieczenie osady w ciągu nocy, użyci będą stróże osady, którym, w razie potrzeby, mogą być do pomocy dodani wychowawcy, na zupełne zasługujący zaufanie. Stróże nocni zostają pod władzą i kontrolą dyżurnych.

H. Środki bezpieczeństwa.

§ 171. Bramy zewnętrzne zakładu mają być ciągle zamknięte i tylko w razie potrzeby otwierane. Drzwi zaś wchodowe domów, przeznaczonych na pomieszczenie wychowawców, powinny być zamknięte, ognie i światła pogaszone — o godzinie 9-tej wieczorem. Tylko izba sypialna, infirmarya i dziedziniec, przez całą noc będą oświetlane.

§ 172. Urządzenie, tak zewnętrznych, jak i wewnętrznych straży, dziennej i nocnej, dla bezpieczeństwa osady i przeszkodzenia ucieczce małoletnich, należy do Dyrektora.

§ 173. Sikawki z wszelkimi przyrządami do gaszenia ognia winny być utrzymywane ciągle w porządku i pomieszczone w miejscu najodpowiedniejszym do natychmiastowego użytku.

§ 174. W czasie zimy, wszystkie kominy w zabudowaniach osady, zaś podczas lata, kominy domu, w którym mieszczą się kuchnie, powinny być przynajmniej co dwa tygodnie dokładnie wycierane.

I. Odwiedzanie zakładu i korespondowanie.

§ 175. Rodzina oraz opiekunowie mogą co święto do zachodu słońca odwiedzać wychowalców w zakładzie, o ile Dyrektor, stosownie do przywilejów, służących każdej klassie małoletnich, przeszkód ku temu nie znajdzie, i o ile wychowaniec za karę prawa korzystania z odwiedzania go nie został na pewien czas pozbawionym.

Widzenie się z nieletnim może mieć miejsce tylko w kancelaryi zakładu, w przytomności osoby ze składu zarządu osady, przez Dyrektora upoważnionej.

§ 176. Nie wolno jest wychowalcowi, bez upoważnienia Dyrektora, pisywać ani otrzymywać żadnych listów. Wszelka korespondencya, wysyłana lub otrzymywana przez wychowalców, powinna na sobie nosić wizę dyżurnego, a ten, w razach wątpliwych, przedstawi ją Dyrektorowi, który, z uzasadnionych powodów, może każdy list zatrzymać, bez doręczenia go adresantowi i jedynie zaleci doszyć takowy, ze swoją dekretacją, wstrzymującą doręczenie, do akt osobistych wychowanka.

K. Dostarczanie produktów potrzebnych dla osady.

§ 177. Kupnem wiktuałów i innych przedmiotów dla wychowalców i służby, oraz paszy dla inwentarza, trudnić się będzie Dyrektor, podług wskazań, otrzymanych od Zarządu Towarzystwa, czuwając pilnie nad tem, aby na żaden brak nigdy osada nie była narażoną.

§ 178. Kontrola tych zakupów, według szematów przez Zarząd Towarzystwa przepisanych, jak najściślej prowadzoną i w terminach, niniejszem Urządzeniem określonych, temuż Zarządowi przedstawioną być powinna.

§ 179. Przy każdej wypłacie, uiszczonej dostawcom w osadzie, powinien być obecny jeden z oficyalistów zakładu, który na udzielonym kwicie własnoręcznie podpis odbierającego poświadczy, Dyrektor zaś uskutecznienie wypłaty zaznacza.

§ 180. Przed końcem każdego kwartału, Dyrektor przekaże się wraz z magazynierem o ilości będącego na składzie zapasu przedmiotów, potrzebnych dla osady, a nieulegających zepsuciu, wykaz takowych przedstawi Zarządowi Towarzystwa, a jednocześnie zaprojektuje, jakiego rodzaju i w jakiej ilości mają być poczynione nowe zapasy na kwartał następny, poczem, stosownie do otrzymanego od Zarządu polecenia, nowe zakupy uskuteczni.



ROZDZIAŁ III.

Uwolnienie wychowañców z zakładu.

§ 181. Uwolnienie wychowañców z zakładu jest:

- a) albo zupełne, jeśli czas zatrzymania małoletniego w osadzie, oznaczony wyrokiem sądowym, upłynął, albo
- b) warunkowe, jeśli wniosek o uwolnienie poprawionego małoletniego, stosownie do § 39 Ustawy z dnia 3 Marca 1876 r., zatwierdzony na posiedzeniu Zarządu Towarzystwa, pozyska przychylną decyzję p. Ministra Sprawiedliwości.

§ 182. Wychowaniec, mający być uwolnionym z zakładu powinien jak najczęściej być zbliżony do Dyrektora, jego pomocnika i kapelana, aby ci życzliwymi radami wzmacniali go w zamiarze wytrwania, po uwolnieniu, na drodze postępowania uczciwego i moralnego.

§ 183. Dyrektor, przed uwolnieniem nieletniego, zasięgnie od niego wiadomości, jakie pragnie i gdzie obrać sobie zatrudnienie, poweźmie od osób zaufanych informację, czyli może on powrócić do swej rodziny lub dawniejszych opiekunów, bez narażenia się na nowe zdemoralizowanie, i w razie otrzymania niekorzystnych w tej mierze wiadomości, wyszuka mu stosowne miejsce i zajęcie i tam go, po zawarciu odnośnego kontraktu, odeśle, albo

odniesie się do Zarządu o wynalezienie odpowiedniego dlań pomieszczenia.

§ 184. Wszyscy wychowawcy wychodzący z osady, a zwłaszcza warunkowo uwolnieni, zostają pod szczególnym dozorem miejscowych opiekunów, którzy powinni ich odwiedzać i co dwa miesiące przysyłać Zarządowi Towarzystwa zawiadomienie o ich prowadzeniu się, podług pisanego szematu (Dodatek czwarty). Opieka ta nad uwolnionym zupełnie z zakładu trwa przez taki przeciąg czasu, przez jaki małoletni pozostawał w osadzie, a nad wychowawcami warunkowo uwolnionymi, oprócz czasu do nadejścia terminu ukończenia kary, wyrokiem oznaczonej, jeszcze przez taki przeciąg czasu, na jaki nieletni był do osady skazanym; w każdym razie opieka ta nad warunkowo uwolnionym, jako też i nad wszystkimi innymi, ustaje przy dojściu ich do pełnoletności.

§ 185. Czuwanie nad wykonaniem przepisów §§-ów 36, 37, 38, 41 i 42 Ust. Studz., należy do Dyrektora, który, tak z opiekunami miejscowymi, jako też, w razie potrzeby, z innymi zaufanymi osobami lub władzami krajowymi, utrzymywać będzie korespondencyę i ścisłą jej kontrolę w aktach osobistych każdego uwolnionego wychowawca co do dalszego jego prowadzenia się. Niezależnie od tego Dyrektor utrzymywać powinien spis osób i zakładów, które pragną przyjąć do rzemiosł lub innych tym podobnych zatrudnień, wychowawców osady, a powierzając im nieletniego powinien co do warunków utrzymania go zawrzeć stosowną na piśmie umowę. We wszystkich tych przedmiotach, o ile napotka istotne trudności w wykonaniu, Dyrektor czyni przedstawienie do Zarządu, który przychodzące do niego interesa tego rodzaju załatwia samoistnie, lub za pośrednictwem Dyrektora.

§ 186. Jeśli warunkowo uwolniony zmieni samowolnie miejsce, w którym przez zwierzchność zakładu został pomieszczony, jeżeli okazuje skłonność do pijaństwa lub innych niebezpiecznych nałogów, jeżeli nie jest pracowitym, posłusznym, wiernym, i w ogóle jeśli źle prowadzi się będzie, wtedy Dyrektor postąpi stosownie do przepisu § 42 Ustawy: postanowienie atoli jego co do powrócenia wychowawca do osady, winno być przez Zarząd Towarzystwa potwierdzonem. W razie potrzeby Zarząd może wydać takie rozporządzenie bez przedstawienia Dyrektora.

§ 187. Uwolnionemu wychowawcowi Dyrektor wyda, dla udania się do miejsca przeznaczonego mu na pobyt, świadectwo, pisane w języku rosyjskim, opatrzone pieczęcią urzędową osady;

o wydaniu zaś takiego świadectwa powiadomi władzę policyjną ostatniego miejsca zamieszkania wychowawca i miejsca, dokąd się były wychowawiec udaje.

§ 188. W wykonaniu rozporządzenia § 33—35 Ustawy, uwolniony z osady wychowawiec, pomieszczony z ramienia Towarzystwa, w miejsce ubioru, jakiego używał w zakładzie, otrzyma po trzy sztuki niezłednej bielizny, parę butów, jedno zwierzchnie całkowite ubranie, oraz wysłanym będzie do miejsca przeznaczenia. Umieszczony przy gospodarstwie wiejskiem otrzyma nadto półkożuszek. Rodzice obowiązani są dostarczyć odzienia wychowawcom, których zabierają pod swoją opiekę.

Zatwierdzono na posiedzeniu Komitetu
Towarzystwa osad rolnych i przytułków
rzemieślniczych d. 21 Marca 1888 r.

Prezes Komitetu L. Górski.

Dodatek 1 (do § 9.)

Instrukcja w przedmiocie funduszu oszczędnościowego urzędników i ofycjalistów Towarzystwa Osad Rolnych i Przytułków Rzemieślniczych.

Celem zapewnienia pomocy urzędnikom i ofycjalistom, pracującym w Towarzystwie Osad Rolnych i Przytułków Rzemieślniczych, na wypadek zaś śmierci celem udzielenia zasiłku pozostałym po nich spadkobiercom, ustanawiają się następujące przepisy:

§ 1. Każdemu (lub każdej) z urzędników i ofycjalistów Towarzystwa potrąca się przy wypłacie pensyi miesięcznej 5% od tejże pensyi i takież sam procent potrąca się od wszelkich dodatków do pensyi, gratyfikacyj, tantiem i t. p.

§ 2. Potrącanie 5% od płac i gratyfikacyj, pobieranych przez niższą służbę w zakładach Towarzystwa, mianowaną przez zwierzchnika instytucyi, następuje dopiero po upływie 3 miesięcy od daty przyjęcia do służby.

§ 3. Dla powiększenia funduszków, gromadzonych na zasadzie § 1, Towarzystwo przeznaczają corocznie w swoim budżecie fundusz, odpowiadający 5% rocznego uposażenia etatowego osób, zostających w służbie i podlegających przepisom niniejszej instrukcyi.

Na rzecz osób, które przesłużyły lat pięć w przytułku, To-

warzystwo wyznaczać będzie w budżecie po 5% i od wszelkich dodatków do pensyj, tantiem i t. p.

§ 4. Kwoty, pobierane podług § 1 i 2 oraz wyznaczane podług § 3, wnoszone będą przez Zarząd Towarzystwa co miesiąc z dołu, do wybranej przez niego instytucji finansowej.

§ 5. Zarząd Towarzystwa utrzymywać będzie ścisłą kontrolę obu powyższych funduszy dla każdego z nich oddzielnie, do której z końcem roku dopisywane będą narosłe procenty. Prócz tego każdy z urzędujących będzie posiadał w swem ręku książeczkę, w której bezpośredni jego zwierzchnik każdy wpływ na rachunku oznaczy.

§ 6. Urzędnik lub oficjalista, wydany ze służby, otrzymuje całkowity fundusz, potrącony z jego uposażenia, wraz z dopisanymi na jego rachunku procentami, lecz do funduszy, składanych przez Towarzystwo, wszelkie prawo utracą.

§ 7. Urzędnik lub oficjalista, uwolniony na własne żądanie lub pomimo swej woli, ale dla słabości zdrowia, reorganizacji wewnętrznej przytułku, albo jego zamknięcia, i w ogóle z przyczyn, niespowodowanych własną jego winą, jeżeli przesłużył przynajmniej lat pięć w Towarzystwie, otrzymuje całkowitą kwotę, złożoną dla niego przez Towarzystwo i zapisaną na jego rachunku wraz z dopisanymi w nim procentami; jeżeli zaś nie przesłużył pięciu lat, nie ma żadnego prawa do kwoty, złożonej z funduszy Towarzystwa i jedynie w razach wyjątkowych, np. choroby lub innych przyczyn, zupełnie usprawiedliwiających opuszczenie służby, może prosić Zarząd o wyjednanie mu pewnej części rzeczonyj kwoty w Komitecie.

§ 8. Po przesłużeniu lat pięciu, urzędnik lub oficjalista pozostający nadal w służbie Towarzystwa, może prosić Zarząd w razie udowodnionej konieczności, o wypłacenie najwyżej połowy summy, straconej z jego uposażenia, a po przesłużeniu lat dziesięciu, nadto i połowy summy, złożonej dla niego przez Towarzystwo; Zarząd wszakże może prośbie jego odmówić, bez obowiązku wymotywowania swojej odmowy. Po przesłużeniu lat piętnastu urzędnik lub oficjalista może podnieść całkowity fundusz, z obu źródeł powstały, i nanowo rozpocząć składanie (§ 1 i nast.), nie tracąc przytem praw, nabytych przez poprzednią służbę (§ 2, 6 następne).

§ 9. W razie śmierci urzędnika lub oficjalisty, całkowity fundusz, do jakiego miały prawo, przy opuszczeniu przezeń służ-

by, wypłacony zostanie spadkobiercom, lub osobie, za życia przez niego wskazanej.

§ 10. Kwoty, powstałe z funduszków Towarzystwa, a zapisane na rachunkach urzędników i oficjalistów, wydalonych ze służby, jak również tych, którzy opuścili służbę lub zmarli przed upływem pięciolecia, będą przelewane do ogólnych funduszków Towarzystwa.

§ 11. Prawo własności summ, z obu powyżej wskazanych źródeł na ich rachunkach zapisanych, urzędnicy i oficjaliści Towarzystwa nabywają jedynie w warunkach, w niniejszych przepisach określonych.

§ 12. Poddanie się niniejszym przepisom stanowi warunek służby w Towarzystwie Osad Rolnych i jest obowiązujące dla wszystkich osób, do niej wstępujących, w dowód czego każda z nich składa odpowiednią deklarację.

DODATEK 2,
(do § 157.)

TARYFA ŻYWNOŚCI
wychowañców zdrowych osady rolniczo-rzemieślniczej w Studziencu.

Zatwierdzono na posiedzeniu Komitetu
Towarzystwa osad rolnych i przytułków
rzemieślniczych d. 12 Lutego 1888 r.

Prezes Komitetu L. Górski.

	Niedziela	Łuty	Poniedziałek	Łuty	Wtorek	Łuty
Śniadanie	Kaszy jęczmiennej	8	Żurek: mąki razowej	2	Barszcz: buraków, Mąki razowej	8 2
	Słoniny	1	Mleka	4	Kartofli	24
	Soli	1	Kartofli	32	Słoniny	1
			Soli	1	Soli	1
Obiad	Mięsa	16	Grochu	16	Mięsa	16
	Kaszy jęczm.	4	Kapusty	16	Kaszy jęczm.	4
	Marchwi	32	albo kaszy jęczmiennej	10	Marchwi	32
	albo rzepy	40	Słoniny	1	albo rzepy	40
	albo brukwi	40	Soli	1½	albo brukwi	40
	albo kartofli	32			albo kartofli	32
Soli	1¼			Soli	1¼	
Wieczera	Kartofli	31	Kaszy greczanej	16	Kaszy jęczm.	8
	Słoniny	1	Słoniny	1	Słoniny	1
	Soli	1	Soli	1	Soli	1

	Środa	Łuty	Czwartek	Łuty	Piątek	Łuty	Sobota	Łuty
Śniadanie	Kaszy jaglanej	10	Żurek: Mąki razowej	2	Kaszy jęczm.	8	Żurek: Mąki razowej	2
	Słoniny	¼	Mleka	4	Kartofli	16	Mleka	4
	Soli	1	Kartofli	32	Oleju	1	Kartofli	32
			Soli	1	Soli	1	Soli	1
Obiad	Grochu	16	Mięsa	16	Śledź	—	Grochu v. bobu	16
	Kapusty	16	Kaszy jęczm.	8	Kartofli w mundurach	48	Kapusty	16
	albo kaszy jęczmiennej	10	Kartofli	16	albo na zupeę		albo kaszy jęczmiennej	10
	Słoniny	1	Soli	1¼	Soli	1¼	Oleju	1
	Sól	1¼					Soli	1¼
Wieczera	Barszcz: buraków	8	Kaszy jaglanej	8	Kluski: mąki pyłkowej	16	Barszcz: buraków	8
	Mąki razowej	2	Słoniny	1	Oleju	1	Mąki razowej	2
	Kartofli	24	Soli	1	Soli	1	Kartofli	24
	Soli	1	Sera	6			Soli	1

Do odpowiedniej strawy należy dodawać na 10 porcyj 1/5 łuta pieprzu się 10% do porcyi dla zastąpienia kości. Chleba razowego na porcyę prześniadania, obiad, podwieczerek i wieczery.

Na czas *wielkiego postu*: a) słonina zastępuje się olejem; b) olej, o ile się da, wydaje się w Niedziele i Wtorki po 1 śledziu na porcyę, a w Czwartki

a do rosółów i krupników po 2 łuty włoszczyzny na porcyę. Do mięsa dodaje znać się półtora funta dziennie, dzielonego na pięć części t. j. na dwa

zastępuje się mlekiem, licząc 8 łutów mleka za 1 łut oleju; c) zamiast *mięsa* po 16 łutów grochu.

TARYFA ŻYWIENIA

dla wychowalców chorych osady

	Niedziela	łuty	Poniedziałek	łuty	W t o r e k	łuty
Śniadanie	Mleka słodkiego . . .	16	Kleik z kaszy jęczmiennej . Masła Soli	6 1 $\frac{3}{4}$	Mleka słodkiego . . .	16
Obiad	Mięsa wołow. lub cielęcego. Zacierki z mąki pyłowej . Soli	16 10 1	Mięsa wołow. lub cielęcego. Ryżu Soli	16 4 1	Mięsa wołow. lub cielęcego. Kaszy krakowskiej . . Soli	16 4 1
Kolacja	Kleik z kaszy greckiej . . Masła Soli	7 1 $\frac{3}{4}$	Mleka słodkiego . . .	16	Kleik z kaszy greckiej . . Masła Soli	7 1 $\frac{3}{4}$

Do rosolu dodawać 3 łuty włoszczyzny.

Do całej porcyi dodawać 20 łutów chleba pyłowego, do ściślej porcyi bułki pszennej 6 łutów. Zmiany w żywieniu może wprowadzić lekarz w razie zmniejszenia porcyi, gdyby zaś uznał za konieczne czynić dodatki małoznaczne, odniesie się do Dyrektora, w razie zaś uznanej potrzeby wydawania choremu przedmiotów kosztownych: wina, herbaty, kawy, sliwek, cukru i t. p., ma być wyjednana dla każdego wypadku decyzya Zarządu.

Zatwierdzono na posiedzeniu Komitetu
Towarzystwa osad rolnych i przytułków
rzemieślniczych d. 12 Lutego 1888 r.

Prezes Komitetu L. Górski.

ŻYWIENIE rolniczo-rzemieślniczej w Studzieńcu.

	Środa	łuty	Czwartek	łuty	Piątek	łuty	Sobota	łuty
	Kleik z kaszy jęczmiennej . Masła Soli	6 1 $\frac{3}{4}$	Mleka słodkiego	16	Kleik z kaszy jęczm. Masła Soli	6 1 $\frac{3}{4}$	Mleka słodkiego	16
	Mięsa wołow. lub cielęcego. Zacierki z mąki pyłowej . Soli	16 10 1	Mięsa wołowego lub cielęcego . Kaszy krakowskiej . Soli	16 4 1	Mięsa wołowego lub cielęcego . Ryżu Soli	16 4 1	Mięsa wołowego lub cielęcego . Kaszy krakow. drobnej Soli	16 4 1
	Mleka słodkiego . . .	16	Kleik z kaszy greckiej . . Masła Soli	7 1 $\frac{3}{4}$	Mleka słodkiego	16	Kleik z kaszy jęczm. Masła Soli	6 1 $\frac{3}{4}$

Zatwierdzono na posiedzeniu Komitetu
Towarzystwa osad rolnych i przytułków
rzemieślniczych d. 12 Lutego 1888 r.

Prezes Komitetu L. Górski.

Dodatek 3, (do § 151).

Taryfa żywności na dni świąteczne.

§ 1. W wigilią Bożego Narodzenia, w dwa Święta Bożego Narodzenia i pierwszy dzień Zielonych Świątek wydawać chleba pytlowego po 1 funcie 16 łutów, w Wielki Piątek chleba pytlowego po 1 funcie na porcyę, w dwa dni Wielkiej Nocy po 1 funcie 16 łutów kołaczy z mąki pszennej.

§ 2. W dni świąteczne, wymienione w § 1, na śniadanie i wieczerzę wydawać herbatę, licząc $\frac{1}{2}$ funta herbaty za kop. 60 na 100 wychowalców i po dwa łuty cukru na porcyę.

§ 3. Na wigilię Bożego Narodzenia wydawać na porcyę:

a) po opłatku, b) zupy rybnej $\frac{1}{2}$ kwarty z kaszy jęczmiennej 6 łutów, kartofli 16 łutów, korzeni $\frac{1}{50}$ łuta, włoszczyzny 2 łuty, ryby 16 łut., c) grochu łutów 10, kapusty łutów 10, grzybów łut 1, korzeni $\frac{1}{50}$ łuta, śledź 1, d) kluski z 16 łutów mąki pytlowej i 2 łutów maku, miodu łutów 2. Do tej strawy na porcyę po 2 łuty soli.

Wigilia ma być przez wychowalców spożyta w jednej sali wraz z przełożonymi, w obecności zwierzchności zakładu, i ma być jej nadany jak najbardziej uroczysty charakter.

Po wigilii urządzona będzie choinka, z której wychowalcy odpowiednio do klasy, w jakiej się znajdują, otrzymują losem przygotowane pierniki lub ciastka, orzechy, jabłka, w ilości dla I klasy po 2 pierniki, 10 orzechów i jabłko, przy niejakiem powiększeniu ilości i jakości tych przedmiotów odpowiednio do klasy pod względem sprawowania się.

Choinka ma być jasno oświetlona.

§ 4. Na Wielki Piątek wydawać na porcyę obiadu: po śledziu i 16 łutów kartofli w mundurach oraz $\frac{3}{4}$ łuta soli.

§ 5. W pięć pozostałych dni świątecznych do zwykłego obiadu dodać drugie danie z 10 łutów kapusty oraz 8 łutów kiełbasy.

§ 6. W pierwszy dzień Wielkiej Nocy wydać na porcyę III i IV klasy po 2 a I i II klasistom po 1 jednym jajku, a drugiego dnia wszystkim wychowalcóm po jednym jajku.

Dodatek 4, (do § 184.)

Wzór do szematu doniesienia o prowadzeniu się wychowanka
uwolnionego z zakładu.

Osada rolniczo-rzemieślnicza Studzieniec

Dnia mca 18 roku

Doniesienie Opiekuna

Imię i nazwisko wychowanka		Imię i nazwisko opiekuna
.
zamieszkałego w		mieszkającego w
.
zostającego
.

Czy jest pracowitym?

Czy jest posłusznym?

Czy jest oszczędnym, trzeźwym, dbałym około siebie, czy nie uczęszcza do szynków i karczem lub na inne publiczne zabawy?

Czy spełnia powinności religijne?

Czy odwiedza opiekuna?

Ile zarabia na dzień lub na miesiąc? i czy mu to wystarcza na jego utrzymanie się?

Czy uczęszcza do jakiej szkoły, i czy zajmuje się niekiedy czytaniem i pisaniem?

Czy utrzymuje stosunki ze swoją rodziną, i jakiego rodzaju są te stosunki?

Jaka jest moralność osób, z którymi najczęściej przestaje?

Jakie są jego zamiary na przyszłość?

Czy pamięta o osadzie, w której przebywał?

Jaki jest stan jego zdrowia?

Czy jest żonaty, i jaki pod tym względem uczynił wybór?

Jakie jest jego pożycie rodzinne, czy ma dzieci i jak je wychowuje?

Fakta rzeczywiste, oznaczające jego dobre lub złe postępowanie (podpis opiekuna)

II.

Sprawozdania z czynności Towarzystwa za rok 1891.

Nr. 1.

WIADOMOŚCI O POSIEDZENIACH KOMITETU.

W r. 1891 Komitet Towarzystwa Osad Rolnych i Przytułków Rzemieślniczych odbył 6 posiedzeń, a mianowicie:

I. Na posiedzeniu z 22 Lutego Komitet:

1. Uczcił pamięć zasłużonych członków Komitetu ś. p. *Stanisława Karskiego* i *Eugeniusza Grzybowskiego*.

2. Wysłuchał sprawozdania Prezesa Komitetu z działalności Delegacyi z r. 1890 i powzięte przez nią decyzje zatwierdził.

3. Wysłuchał sprawozdania opiekuna-administratora zapisu ś. p. hr. Kickiego i odezwę Gubernatora Warszawskiego z d. 8 Stycznia № 256/591 w przedmiocie projektu ustawy szkoły rolniczej niższej i po szczegółowej dyskusyi postanowił poczynić w projekcie odnośne zmiany.

4. Wysłuchał sprawozdania z działalności Towarzystwa Osad Rolnych, w r. 1890, przedstawionego przez Przewodniczącego w Zarządzie D-ra *W. Miklaszewskiego* i postanowił wyrazić Przewodniczącemu i Członkom Zarządu najserdeczniejsze podziękowanie za podjęte trudy dla dobra Towarzystwa i zakładu Studzienickiego.

5. Na wniosek Zarządu postanowił: upoważnić Zarząd do przyjęcia w posiadanie osad Puszcza i Huta-Nowa, nadanych To-

warzystwu Najwyższym rozkazem z d. 28 Grudnia r. 1890, — do przeprowadzenia i załatwienia układów z dzierżawcą tychże osad w imieniu Towarzystwa; do urządzenia i otworzenia przytułku dla dziewcząt, wreszcie, wspólnie z Kuratorem zakładu, do zaprowadzenia gospodarstwa rolnego i ogrodów na rzeczonych osadach.

6. Poruczył Delegacyi, złożonej z Vice-Prezesa *E. Stummera*, Członków Komitetu: *A. Białeckiego* i D-ra *W. Miklaszewskiego*, aby w najkrótszym możliwie czasie ukończyła obszerne swe prace około Urządzenia wewnętrznego do osady Studzienieckiej i przedstawiła odnośny projekt Delegacyi Komitetu.

7. Wysłuchał sprawozdanie Kommissyi rewizyjnej i zgodnie z jej wnioskiem udzielił pokwitowanie Zarządowi Towarzystwa z rachunków za rok 1890.

8. Upoważnił Zarząd do zmiany listów zastawnych ziemskich seryi I na seryę V-tą.

9. Wybrał jednomyślnie na Przewodniczącego w Zarządzie D-ra *W. Miklaszewskiego*, a na członka Zarządu Kassjera *K. Trzaskę*.

II. Na posiedzeniu z d. 12 kwietnia Komitet:

1. Rozpoznawał wniosek członka Komitetu ks. *Lubomirskiego* w przedmiocie zmiany § 21 projektu ustawy szkoły rolniczej i postanowił poczynić zmiany w poprzedniej redakcyi.

2. Rozpoznawał wnioski Zarządu Towarzystwa i postanowił przekazać Delegacyi wybór Kommissyi do ułożenia urządzenia wewnętrznego dla przytułku Puszcza, zwrócić się do Prezesa Komitetu o rozesłanie zaproszeń do znanych firm krajowych o zapisywanie się na członków stałych Towarzystwa, upoważnić Zarząd do podniesienia 10,000 rs. w listach zastawnych m. Warszawy z kapitału rezerwowego na spłatę długu Towarzystwa Bankowi Handlowemu, oddalić wniosek Zarządu co do utworzenia posady stałego lekarza w osadzie Studzienieckiej.

3. Wysłuchał sprawozdanie Przewodniczącego w Zarządzie z odbytej przezeń podróży do Petersburga w miesiącu Marcu, z posiedzeń stałego biura Zjazdów przedstawicieli zakładów poprawczych, oraz ze zgromadzonych w ministeryach danych, dotyczących interesów Towarzystwa.

4. Komitet wybrał do Delegacyi Komitetu: oprócz Prezesa, Vice-Prezesa Komitetu, Przewodniczącego w Zarządzie, Ku-

ratora osady Studzieniec, na członków: *W. Holewińskiego*, hr. *St. Łubieńskiego*, *A. Moldenhawera*, *W. Nowakowskiego*, hr. *W. Walewskiego*, ks. *M. Woronieckiego*.

Na Kuratora osady Studzienieckiej Komitet powołał *Jana Górskiego*.

Na pomocnika Przewodniczącego w Zarządzie wybrał *Kazimierza Rutkowskiego*, a na członków Zarządu: *A. Bąkowskiego*, *J. Matłaszyńskiego*, *J. Nowosielskiego*, *Fr. Nowodworskiego*, *A. Rzeszotarskiego*, *Wł. Skłodowskiego*.

Na Członków Komitetu zaproszono: hr. *L. Krasieńskiego*, ks. *M. Woronieckiego*.

5. Odroczył rozpoznanie wniosku Zarządu: co do udzielenia zasiłku z funduszów zapisu ś. p. hr. *Kickiego* dla przytułku Puszcza, do czasu przedstawienia opinii Rady Zawiadującej; co do utworzenia Rady opiekuńczej dla zakładu poprawczego dla dziewcząt do czasu wysłuchania w tym przedmiocie opinii Delegacji Komitetu; co do wyznaczenia w budżecie rs. 500 tytułem rękojmi dla majstrów i chlebobawców, przyjmujących b. wychowawców Studzienieckich do czasu przedstawienia opinii Delegacji w tym przedmiocie.

6. Zatwierdził decyzję Zarządu co do wypłacenia p. *Seyboldowi* b. nauczycielowi rzemiosła kołodziejskiego części funduszu oszczędnościowego z powodu nieuleczalnej choroby, jakiej uległ p. *Seybold*.

III. Na posiedzeniu z d. 19 Kwietnia:

1. Prezes Komitetu w powołaniu na odezwy z d. 22 Lutego i 12 Kwietnia odczytał ponowną odezwę z dnia 19 Kwietnia o uwolnienie go od obowiązków prezesa Komitetu, na skutek czego Komitet jednomyślnie i usilnie prosił *JW. Ludwika Górskiego* o pozostanie nadal na swem stanowisku, a gdy Prezes, po wyrażeniu wdzięczności za zaufanie, przytoczył powody, zmuszające Go do uwolnienia się od tych obowiązków, Komitet postanowił odroczyć rozpoznanie i decydowanie w tym przedmiocie do następnego posiedzenia.

2. Komitet postanowił redakcyę motywów w przedmiocie zmian, projektowanych w projekcie ustawy szkoły rolnej w Brzozowej, rozpoznać na najbliższem posiedzeniu.

3. Przyjął do wiadomości protokół zdawczo-odbiorczy osad Puszcza i Huta-Nowa, sporządzony przy udziale przedstawicieli Zarządu w d. 27 Kwietnia r. b.

4. Złożył podziękowanie Prezesowi *L. Górskiemu* za ofiarowane przezeń 1000 rs. na urządzenie przytułku w Puszczy.

5. Złożył podziękowanie Czł. Kom. *J. Werthejmowi* za wyjednanie zwrotu dwóch procentów z Banku handlowego, pobranych od rachunku bieżącego w latach poprzednich.

6. Rozpoznawał projekt budżetu na r. 1891 z opinią Delegacyi Komitetu i po dodaniu rs. 400 w wydatkach zatwierdził takowy, upoważniając Zarząd do wydatkowania na urządzenie Puszczy kapitałów na ten cel złożonych.

7. Powołał do Delegacyi dla ułożenia urządzenia wewnętrznego dla przytułku poprawczego w Puszczy: Przewodniczącego w Zarządzie D-ra *W. Miklaszewskiego*, czł. Kom. *A. Moldenhawera* i czł. Zarządu: *F. Nowodworskiego* i *W. Skłodowskiego*.

8. Przyjął jednomyślnie wniesioną przez Przewodniczącego w Zarządzie kandydaturę *Maryi Górskiej* na Kuratorkę przytułku poprawczego w Puszczy.

9. Oddalił wniosek Zarządu o utworzenie Rady opiekuńczej dla przytułku poprawczego dla dziewcząt i wskazał na możliwość wzywania biegłych na posiedzenie władz Towarzystwa.

10. Oddalił wniosek Zarządu o wprowadzenie wydatku rs. 500 tytułem rękojmi dla chlebobawców, przyjmujących b. wychowañców Studzienieckich za umyślnie zrządzone im przez nich szkody do wysokości rs. 10 za każdego.

IV. Na posiedzeniu z d. 10 Maja Komitet:

1. Rozpoznawał redakcyę odpowiedzi udzielić się mającej *JW. Gubernatorowi Warszawskiemu* w sprawie zmian projektu ustawy szkoły rolniczej z Brzozowej i po wprowadzeniu poprawek redakcyę zatwierdził.

2. Wysłuchał sprawozdania Przewodniczącego w Radzie zawiadującej zapisem ś. p. hr: *Kickiego*, R. R. St. *M. Rogozińskiego* o czynnościach Rady, postanowieniach przez nią wydanych i stanie funduszów zapisu i postanowił decyzye Rady zatwierdzić i złożyć członkom Rady Zawiadującej podziękowanie za podjęte przez nią rozległe prace.

3. Wysłuchał sprawozdania za rok 1889/90 opiekuna-administratora zapisu ś. p. hr. Kickiego prof. *A. Bialeckiego* z czynności administracyjnych i przedstawienia szczegółowych rachunków i wykazów przychodów, oraz wydatków pojedynczych dóbr i nieruchomości, obrotu funduszków, oraz remanentów tychże funduszków i kapitałów, przyczem wyraził opiekunowi-administratorowi zapisu podziękowanie za podjętą pracę.

4. Wysłuchał sprawozdania Kommissyi do sprawdzenia rachunków i funduszków zapisu ś. p. hr. Kickiego za r. 1889/90 i postanowił udzielić z nich pokwitowanie Radzie Zawiadującej i opiekunowi-administratorowi zapisu.

5. Wysłuchał opinii specjalnej delegacyi w kwestyi, czy nie ma przeszkód do wydzielania z funduszków zapisu ś. p. hr. Kickiego zasiłku na założenie przytułku dla dziewcząt i postanowił decyzję swą odroczyć do czasu, gdy pytanie co do szkoły rolniczej rozstrzygnięte będzie, oraz pozostawił uznaniu Rady Zawiadującej, o ile znajdzie możliwem, przyjść z pomocą Studzieńcowi czy w produktach rolnych, czy w pieniądzech, bez uszczuplenia celów zapisu i potrzeb administracyi.

6. Postanowił 22,500 rs. w listach zastawnych m. Warszawy i 91,000 w listach Tow. Kred. Ziemińskiego, znajdujących się w depozycie na rzecz zapisu ś. p. hr. Kickiego, nie używać na cele amelioracyjne, do czasu ostatecznego zadecydowania co do urządzenia szkoły rolniczej w Brzozowny, lecz przeznaczyć takowe na założenie i urządzenie tej szkoły.

7. Postanowił, aby nadal, w zamian oddzielnych sprawozdań przewodniczącego w Radzie Zawiadującej i opiekuna administratora, było przedstawiane Komitetowi sprawozdanie opiekuna-administratora, zatwierdzone przez Radę Zawiadującą zapisu ś. p. hr. Kickiego.

8. Na wniosek Przewodniczącego w Zarządzie, Komitet polecił wnieść do budżetu na rok 1891 rs. 200 dodatku od personam dla Dyrektora osady Studzenieckiej *E. Zienkowskiego*.

9. Wybrał do delegacyi do gromadzenia funduszków na przewodniczącego hr. *W. Walewskiego*, na członków: *B. Hantkiego* i *Kaz. Sobańskiego*.

10. Wybrał do Kommissyi rewizyjnej rachunków Towarzystwa za r. 1891 czł. kom. *W. Garczyńskiego*, *B. Hantkiego* i hr. *K. Jezińskiego*.

V. Na posiedzeniu z d. 18 Czerwca:

1. Prezes Komitetu podziękował za tak usilne dotychczasowe popieranie go przy pełnieniu trudnych jego obowiązków i oznajmił, że zaprosił Komitet w wykonaniu postanowienia z d. 10 Maja, w celu wyboru jego następcy, oraz dodał, że kilku członków oświadczyło mu kandydaturę hr. *Lud. Krasieńskiego*, lecz tenże przybył do Prezesa i oznajmił, że z powodu stanu zdrowia i koniecznej natychmiastowej kuracji obowiązków Prezesa przyjąć teraz nie może i prosił, aby to jego oświadczenie było zakomunikowane Komitetowi. Na wniosek hr. *W. Walewskiego*, obecni zwrócili się z prośbą do Prezesa, aby wytrwał na stanowisku do następnych wyborów, do której Prezes *L. Górski* przychylił się.

2. Na skutek oznajmienia Przewodniczącego w Zarządzie, że p. *Marya Górka* oświadczyła gotowość przyjęcia obowiązków Kuratorki honorowej przytułku Puszcza, w myśl § 5 Ust. dla przyt. Puszcza, wybrał jednomyślnie p. *Maryą Górską* na Kuratorkę honorową.

VI. Na posiedzeniu z d. 28 Grudnia.

1. Prezes Komitetu oznajmił, że obejrawszy z członkami Komitetu i Zarządu w d. 14 Listopada urządzony przytułek poprawczy dla dziewcząt w Puszczy i znalazłszy takowy zupełnie gotowym, upoważnił Zarząd do przyjmowania nieletnich wychowanek, a nadto zaznaczył szczególną gorliwość Przewodniczącego w Zarządzie i Zarządu, w doprowadzeniu tego kłopotliwego i trudnego dzieła, w tak krótkim przeciągu czasu, siłami wychowawców Studzienieckich i z niezmierną oszczędnością. Komitet postanowił wyrazić Przewodniczącemu w Zarządzie Dr. *W. Miklaszewskiemu* i Zarządowi serdeczne podziękowanie.

2. Komitet wyasygnował rs. 250 na reperacyę narzędzi muzycznych w osadzie Studzienieckiej i polecił wydatek ten zamienić w budżecie na r. 1892.

3. Komitet z uwagi na znacznie rozszerzoną działalność Zarządu Towarzystwa postanowił zaprosić do jego składu JW. R. R. S. *Adama Gagatnickiego*.

4. Komitet rozpoznawał odezwy JW. Gubernatora Warszawskiego z dnia 29 Października № 12,991 i z d. 13 Grudnia № 15,278 w przedmiocie wprowadzenia języka urzędowego i postanowił upoważnić Przewodniczącego do udzielenia odpowiedzi:

że kwitaryusze dla członków korespondentów i Zarządu są już wydrukowane w dwóch językach, tj. w języku ruskim z tłumaczeniem na język polski, że korespondencya z władzami i osobami urzędującymi prowadzi się wyłącznie w języku ruskim, że ustawy i sprawozdania drukują się w języku urzędowym, że wreszcie księgi kassowe Zarządu, osady i przytułku w najkrótszym możliwie czasie będą prowadzone w języku ruskim, choć początkowo na blankietach dotychczasowych.

5. Komitet upoważnił Zarząd Towarzystwa do wprowadzenia Instrukcyi dla kuratorki honorowej przytułku w Puszczy i Urządzenia wawnętrznego dla tegoż przytułku z aneksami, wypracowanych przez specjalną delagacyę i szczegółowo rozpoznanych przez Delegacyę Komitetu—tymczasowo w wykonanie, nie drukować ich jednak w Roczniku, dopóki nie zostaną sprawdzone dłuższem doświadczeniem.

6. Komitet na wniosek Przewodniczącego w Zarządzie w uznaniu pożytecznej działalności b. pomocnika Dyrektora w Studzieńcu *Ludwika Ostrowskiego*, z powodu jego ciężkiej choroby, postanowił wypłacić mu z funduszu oszczędnościowego rs. 50, oraz z ogólnych funduszków Towarzystwa rs. 50.

7. Na wniosek opiekuna-administratora zapisu ś. p. hr. Kickiego, Komitet, uznając, że skup czynszu emfiteutycznego (rs. 68 kop. 21 rocznie), z kolonii Szamocin i Józefin pod Warszawą, za cenę nie wyższą nad rs. 800 jest korzystny dla Towarzystwa, upoważnił prof. *A. Białeckiego* do zawarcia w imieniu Komitetu Towarzystwa Osad Rolnych umowy z p. Blanksztejnem, lub jego pełnomocnikiem w tym przedmiocie, do wypłacenia mu summy, o jaką się z nim ułoży i do przeprowadzenia wszelkich potrzebnych w tym interesie czynności prawnych, hipotecznych i innych. Jednocześnie upoważnił Vice-Prezesa Komitetu *E. Sztumera*, aby zeznał specjalną plenipotencyę notaryalną w imieniu Komitetu Towarzystwa do tych czynności dla prof. *Białeckiego*.

8. Opiekun-administrator oznajmił, że na zasadzie uchwał Rady zawiadującej z d. 20 Listopada r. 1866 i 17 Lutego 1887, zatwierdzonych przez Komitet d. 7 Czerwca r. 1887, zawarł umowę z mieszczanami osady Łysobyki o zamianę służebności zbiorki leśnej, że jednak władze włościańskie żądają, aby prof. *Białeckiego* przedstawił szczególną plenipotencyę, upoważniającą go do za-

warcia tej umowy. Komitet postanowił prosić Prezesa, aby w urzędowej odezwie od Komitetu do opiekuna-administratora zapisu ś. p. hr. Kickiego prof. *Bialeckiego* stwierdził przebieg tego interesu i poświadczył, że Komitet zawarłą umowę o serwituty zatwierdził.

Nr. 2.

WIADOMOŚCI O CZYNNOŚCIACH DELEGACYI KOMITETU W R. 1891.

Delegacya Komitetu odbyła 5 posiedzeń, a mianowicie: 15 Kwietnia, 14 Czerwca, 19 Października, 22 Października i 26 Listopada.

Na posiedzeniach tych Delegacya Komitetu:

1. Postanowiła wnieść do Komitetu, w myśl § 11 Ust. Towarzystwa, o wyznaczenie funduszu na kapitał rezerwowy; dodać do budżetu na rok 1891 w wydatkach rs. 100 na pomoc kancelaryjną; chmielarza pomieścić na etacie stróża osady Studzienieckiej, a jednego ze stróżów osady przenieść na etat przytułku Puszcza.

2. Zaprosiła do Delegacyi dla ułożenia projektu urządzenia wewnętrznego przytułku poprawczego dla dziewcząt: Przewodniczącą w Zarządzie, Czł. Komitetu *A. Moldenhawera* i Członków Zarządu: *W. Skłodowskiego* i *F. Nowodworskiego*.

3. Rozpoznawała wnioski Zarządu co do utworzenia Rady Opiekuńczej przytułku dla dziewcząt, oraz co do wyznaczenia summy rs. 500 na rękomię dla chlebobawców, przyjmujących byłych wychowañców Studzieniecckich za zrządzone przez nich umyślnie szkody i oba te wnioski oddaliła; pierwszy jako niezgodny z przepisami Towarzystwa, a drugi jako nie dość uzasadniony.

4. Postanowiła wypłacić p. *Słupskiemu* b. ekonomowi w Studzieńcu, rs. 10 z funduszu oszczędnościowego.

5. Rozpoznawała 4 podania b. kancelisty Zarządu *Kozłowskiego* i poczytała je za załatwione ostatecznie decyzjami Zarządu.

6. Postanowiła wypracowany przez specjalną delegacyę projekt Urządzenia wewnętrznego przytułku poprawczego dla

dziewcząt wydrukować i rozesać Członkom Delegacyi, oraz upoważniła Zarząd do kierowania się temczasowo zasadami, w projekcie wyrażonemi.

7. Rozpoznawała odezwy Gubernatorów: Płockiego i Siedleckiego co do zwrotu kwitaryuszów dla korespondentów i postanowiła zakomunikować im w kopii odezwę Gubernatora Warszawskiego z d. 17 Kwietnia r. 1884 № 2999.

8. Postanowiła wypłacić b. pomocnikowi Dyrektora *Ostrowskiemu* z funduszu oszczędnościowego rs. 25.

10. Rozpoznawała szczegółowo projekty instrukcyi dla Kuratorki przytułku poprawczego, oraz urzędzenia wewnętrznego dla tegoż zakładu i postanowiła: przyjęte poprawki do projektów wprowadzić, takowe rozesać Członkom Komitetu i cały operat przedstawić Komitetowi na najbliższem posiedzeniu.

11. Rozpoznawała interes dóbr Staniszewice-Większe, na których zabezpieczono kapitał z zapisu ś. p. Rapackiej rs. 6000 i postanowiono zatwierdzić decyzję Zarządu co do wymówienia takowego od d. 7 Maja r. 1892.

12. Postanowiła wyasygnować rs. 1000 z funduszków Towarzystwa na zapomogę etatowym urzędnikom i ofycyalistom Towarzystwa w wysokości pensyi etatowej miesięcznej z powodu drożyzny, i upoważniła Zarząd do wypłaty takowej według jego uznania.

13. Przyjęła do wiadomości odpowiedź Naczelnika Głównego Więziennego na telegram, wysłany d. 14 Listopada co do upoważnienia Zarządu do przyjmowania dziewcząt do Puszczy.

14. Rozpoznawała szczegółowo odezwę Gubernatora Warszawskiego z d. 29 Października № 12,991 w przedmiocie wprowadzenia języka urzędowego w korespondencyi, rachunkowości i sprawozdaniach i postanowiła przesłać w odpowiedzi zredagowaną odezwę.

15. Upoważniła Zarząd do obmyślenia środków dla zabezpieczenia wychowańcom osady Studzienieckiej wyznania prawosławnego opieki religijnej w obszerniejszym zakresie, niemniej zapewnienia większych postępów w nauce religii.

Nr. 3.

SPRAWOZDANIE Z DZIAŁALNOŚCI TOWARZYSTWA OSAD ROLNYCH
I PRZYTUŁKÓW RZEMIEŚLNICZYCH ZA R. 1891, PRZEDSTAWIONE NA
POSIEDZENIU TEGOŻ KOMITETU D. 7 MAJA 1892 R.

przez

Dr. W. Mikłaszewskiego,

Przewodniczącego w Zarządzie.

Początek trzeciego dziesiątka lat istnienia Towarzystwa Osad Rolnych zaznaczył się faktem wielkiego znaczenia, a mianowicie otrzymaniem, w skutek Najwyżej d. 28 Grudnia (9 Stycznia) 1890/1 r. zatwierdzonej uchwały Komitetu Ministrów, dwóch osad: Huta Nowa, dla rozszerzenia gospodarstwa rolnego w osadzie Studzienieckiej, oraz Puszcza dla założenia w niej przytułku poprawczego dla dziewcząt. Osady te w d. 27 Kwietnia 1891 r. objęte zostały przez delegatów Towarzystwa w posiadanie, i zaraz nazajutrz przystąpiono w nich do uprawy gruntów, oraz urządzenia zamierzonego przytułku. Dzięki temu, w roku sprawozdawczym nie tylko obsiano i zebrano plon z nowo otrzymanych gruntów, lecz nadto wypracowano plan przerobienia istniejących budynków na zakład, wzniesiono nowe budynki i urządzono całkowity przytułek o tyle, że Delegacya Komitetu w d. 14 Listopada uznała za możliwe przyjmować wychowanice do Puszczy. Wszystkie roboty około wzniesienia i urządzenia przytułku, z wyłączeniem jedynie mularskich i zduńskich, uskutecznione zostały w Studziencu i przez wychowawców Studzienieckich. Wreszcie d. 31 Grudnia przybyła pierwsza wychowanka, a w skutek tego przytułek poprawczy dla dziewcząt z dziedziny projektów przeszedł w sferę faktów dokonanych.

Drugim faktem wielkiej doniosłości jest wypracowanie projektów: instrukcyi dla kuratorki przytułku Puszcza, oraz Urządzenia wewnętrznego dla tegoż przytułku, które Komitetowi na posiedzeniu z d. 28 Grudnia przedstawione były, wreszcie Urządzenia wewnętrznego dla osady Studzienieckiej, przedstawienie którego Komitetowi z opinią Delegacyi niebawem nastąpi.

Wreszcie zaznaczyć się godzi, że w r. 1891 utrzymywano w osadzie Studzienieckiej największą dotąd ilość wychowawców, a mianowicie 160 w ciągu całego roku.

Działalność zwykła Towarzystwa Osad Rolnych w 21-ym roku jego istnienia grupowała się około rozciągnięcia opieki nad uwolnionymi z zakładu wychowawcami, około gromadzenia funduszków, niezbędnych dla utrzymania instytucyj Towarzystwa, wreszcie około utrzymania i dalszego rozwoju osady Studzieniec, oraz urządzenia nowego przytułku poprawczego dla dziewcząt w Puszczy.

Rezultaty osiągnięte w roku ubiegłym wyjaśni poniższe sprawozdanie.

I. Działalność Towarzystwa Osad Rolnych.

W organizacyi Towarzystwa w r. z. żadna nie zaszła zmiana, w składzie zaś osobistym, na skutek odbytych wyborów, powołani zostali:

Do Delegacyi Komitetu: Oprócz prezesa i Vice-Prezesa, Przewodniczącego w Zarządzie i Kuratora osady, członkowie Komitetu: *W. Holewiński*, hr. *Stan. Łubieński*, *A. Moldenhawer*, *W. Nowakowski*, hr. *W. Walewski* i ks. *M. Woroniecki*.

Do Delegacyi do gromadzenia funduszków: na Przewodniczącego: hr. *W. Walewski*, na członków: *B. Hantke* i *K. Sobański*.

Do Kommissyi rewizyjnej: *W. Garczyński*, *B. Hantke* i hr. *K. Jezierski*.

Do Delegacyi dla ułożenia projektu urządzenia wewnętrznego dla przytułku poprawczego Puszcza, oraz instrukcyi dla kuratorki tegoż przytułku: Czł. Kom. *A. Moldenhawer*, Czł. Zarz.: *F. Nowodworski* i *Wł. Słodowski* oraz Przewodniczący w Zarządzie.

Na członków Komitetu: hr. *L. Krasieński*, ks. *M. Woroniecki*.

Na Kuratora honorowego osady Studzieniec: *Jan Górski*.

Na Kuratorkę honorową przytułku Puszcza: *Marya Górską*.

Na Przewodniczącego w Zarządzie: *Dr. W. Miklaszewski*.

Na Pomocnika Przewodniczącego: *K. Rutkowski*.

Na członka Zarządu Kassjera: *K. Trzaska*.

Na członków Zarządu: *A. Bąkowski*, *A. Gagatnicki*, *J. Matłaszynski*, *J. Nowosielski*, *F. Nowodworski*, *A. Rzeszctarski* i *Wł. Skłodowski*.

— Wyznaczona na posiedzeniu Komitetu z d. 9 Kwietnia 1887 r. Delegacya do przejrzania Urządzenia wewnętrznego osady Studzienieckiej, złożona z Vice-Prezesa Komitetu *E. Stummera*

i Czł. Kom.: *A. Białeckiego* i *Dr. W. Miklaszewskiego*, ukończyła swe trudne i obszerne zadanie. Wszystkie ważniejsze przepisy porządkowe, obowiązujące w Stndzieńcu, wypróbowane w ciągu dłuższego czasu co do ich użyteczności i wykonalności, zostały usystematyzowane i ponownej poddane krytyce. Projekt Urządzenia wewnętrznego dla Studzieńca, wydrukowany, został rozesłany członkom Delegacyi Komitetu, która, zapewne niebawem przystąpi do jego rozpoznania dla przedstawienia Komitetowi ostatecznych rezultatów prac przygotowawczych.

— Jednym z najistotniejszych zadań Towarzystwa jest roziągnięcie skutecznej opieki nad uwolnionymi z zakładu wychowawcami, oraz wyszukanie dla nich odpowiednich pomieszczeń i gorliwych opiekunów. Najlepsze urządzenie zakładu, najbardziej uzasadniona metoda wychowania, największe nawet poświęcenie ze strony osób, kierujących umoralnieniem wychowawców, nie przyniosą oczekiwanych wyników, jeśli nieletni, opuszczający zakład w najburzliwszej epoce życia, wejdzie ponownie w to otoczenie, które poprzedni jego upadek spowodowało. Zakład może jedynie usiłować wykorzeńić złe nałogi, oświecić umysł i serce, wskazać prostą drogę moralnego i uczciwego życia, przygotować i przyuczyć do pracy produkcyjnej; wreszcie rozwinąć usiłowania po temu, ażeby wzmocnić w swych wychowawcach wolę i współdziałać w wytworzeniu w nich odporności przeciw złym popędom i pokusom życiowym,—nie jest jednak w możności nieletnich, wychodzących z zakładu około 18-go roku życia, uzbroić w tarczę bezpieczeństwa przeciw ujemnemu wpływowi rodziny, namowom otoczenia, złym przykładom, a nadewszystko nieznanym im dotąd pokusom życia. W obec tego, wynalezienie odpowiednich pomieszczeń dla uwolnionych z zakładu i gorliwych opiekunów nastrocza ciągle bardzo wiele trudności, niekiedy prawie niedających się przewyciężyć. W roku sprawozdawczym trudności te zwiększyły się jeszcze bardziej z powodu ogólnego nieurodzaju w kraju, oraz stągnacyi w interesach, zmuszającej majstrów i producentów do ograniczania ilości robotników w swych zakładach.

Na istotną doniosłość tego zadania Towarzystwa Osad Rolnych i napotymane trudności w jego urzeczywistnieniu, Zarząd w sprawozdaniach rocznych już od lat kilku zwraca szczególną uwagę Komitetu, obecnie zaś wnosi o wyznaczenie specjalnej Delegacyi, któraby, wraz z delegatami Zarządu, szczegółowo opraco-

wała ten przedmiot, poczyniła odpowiednie wnioski i pracę swą w czasie możliwie najkrótszym Komitetowi przedstawiła.

Pomimo nadzwyczajnych trudności, jakie rok sprawozdawczy nastręczył przy umieszczaniu uwolnionych ze Studzienca wychowañców, z większym lub mniejszym zachodem, pomieszczono jednak wszystkich i wliczając opiekę, sprawowaną przez Członków Zarządu, wyznaczono dla wszystkich opiekunów. Niepodobna tu pominąć zawsze chętniej i umiejętniej pomocy, jaką w tem trudnem zadaniu niosą Zarządowi Towarzystwa księża proboszczowie w całym kraju, tudzież wielu członków korespondentów i sędziów gminnych; gorliwe i użyteczne ich współdziałanie w tym względzie opromienia ich czoła wieńcem zasługi obywatelskiej, a ze strony Towarzystwa wywołuje wdzięczność, którą tu przynajmniej zaznaczyć wypada. Nie czyniąc innym pracownikom na tem polu ujmy, poczytujemy za nasz obowiązek złożyć szczególne podziękowanie: ks. *Gizaczyńskiemu*, proboszczowi w Mszczonowie, ks. dziekanowi *Grabowskiemu* w Rawie, ks. *Osieckiemu*, proboszczowi w Jeruzalu, ks. dziekanowi *Slerzyplowskiemu* w Skierniewicach, ks. *Ambrożewiczowi*, proboszczowi w par. Mordy, ks. *J. Godlewskiemu*, proboszczowi par. Biała, ks. *J. Gryglewskiemu*, Dziekanowi w Wieluniu, ks. *Gajdzińskiemu*, admin. par. Szaniec, ks. *W. Gumińskiemu*, proboszczowi par. Ruda, ks. *K. Lutoborskiemu*, proboszczowi w Ciechocinku, ks. *Majewskiemu*, proboszczowi par. Wsola, ks. *Nawrockiemu*, proboszczowi par. Przybyszów, ks. *Ottarzewskiemu*, proboszczowi par. Sterdyń, ks. *K. Grześkiewiczowi*, rektorowi w Miedniewicach, ks. *Rudnickiemu*, proboszczowi par. Walichnowa, ks. *Powązka*, proboszczowi par. Oleśnica, ks. *Szmidel*, proboszczowi par. Łódź, ks. *J. Srogień*, admin. par. Sereje, ks. *T. Zielińskiemu*, proboszczowi par. Jakubów, ks. *Zielińskiemu*, proboszczowi par. Łomża. Prof. Dr. *A. Białeckiemu*, opiekunowi-administratorowi zapisu ś. p. hr. K. Kickiego, Członkom korespondentom: *A. Deskurowi*, na pow. Pińczowski, *J. Gutmanowi*, na m. Radom, *L. Trautsoltowi*, na pow. Maryampolski. Człon. honor. *K. Małagowskiemu*, w Skierniewicach, *J. Miklaszewskiemu*, w Rudzie Guzowskiej i Warszawie i *K. Trukalle* w Kutnie.

Liczne opinie opiekunów o sprawowaniu się b. wychowañców Studzienieckich w ogóle brzmią zadawalniająco, a znaczna liczba listów, nadsyłanych przez b. wychowañców do Zarzą-

du i zwierzchności osady, wykazuje, że zdrowe ziarna, obficie rzu-
cane niez mordowaną pracą kierowników zakładu, plon wydają.
Nie chcemy przez to powiedzieć, iżby nie było wypadków niezad-
owolenia, czy to ze strony chlebowców, czy też b. wychowań-
ców. Przeciwnie, zdarzają się one zawsze, a w roku sprawozdaw-
czym nawet częściej niż poprzednio; są one jednak tak rozmaitej
natury, tak rozlicznemi spowodowane okolicznościami, że z nich
nie zawsze niekorzystne dla b. wychowańców wyprowadzać mo-
żna wnioski.

Jakkolwiek w ogóle istotnej wartości i pożytku każdego za-
kładu naukowego lub wychowawczego nie sposób ocenić według
ilości tych jego wychowańców, którzy weszli następnie na złą
drogę, to przecież wśród obszernej publiczności dość powszechnie
panuje mniemanie, że o wadach lub zaletach zakładu poprawczego
można wnioskować z ilości wypadków recydywy (bez względu na
to, iż na tę ostatnią oddziałują okoliczności i czynniki, zupełnie
od zakładu niezależne). Zarząd usilnie się stara o możliwe udo-
kładnienie kontroli recydywistów i dla tego jeszcze w r. z. zwró-
cił się do Prokuratora Izby Sądowej Warszawskiej, który odniósł
się do wszystkich władz sądowych, aby o każdym wypadku po-
ciągnięcia do odpowiedzialności sądowej b. wychowanka Studzie-
nieckiego zawiadamiały Zarząd Towarzystwa i nadsyłały mu ko-
pie wyroków skazujących, ilekroć takowe w rzeczonych sprawach
zapadną. Pomimo to, pomimo gorliwego gromadzenia odnośnych
wiadomości przez Zarząd, żaden wypadek recydywy, w najobszer-
niejszym znaczeniu wyrazu, t. j. ponownego skazania przez sąd
za jakiebądź przekroczenie wychowanka, uwolnionego ze Stu-
dzieńca w roku sprawozdawczym, wykryty nie został. Wnosić
jednak z tego nie należy, że wszyscy uwolnieni ze Studzieńca
w r. z. wychowanci są na całe dalsze swe życie zabezpieczeni od
spełnienia jakiegos występku, i tak opancerzeni, że nigdy nie
zblądzą; mniemamy bowiem, że ani pojedyncze fakty recydywy,
bez należytego ich rozanalizowania, nie pozwalają wnioskować
ujemnie o wartości systemu wychowawczego w zakładzie, ani też
z drugiej strony brak recydywy nie stwierdza jeszcze bezwarun-
kowo zalet zakładu poprawczego.

Kontrola, założona w r. 1888 przez Zarząd Towarzystwa,
w wykonaniu postanowienia Komitetu z d. 1885 r., wykazuje na-
stępujące dane co do sprawowania się byłych wychowańców Stu-
dzieńskich.

Uwolniono z osady Studzieniec:

	W roku 1891	W latach poprzednich
1. Uwolniono warunkowo	17	42
2. „ po upływie terminu, wyro- kiem zakreślonego	30	401
3. Zwrócono władzy sądowej	—	16
4. Zbiegło	2	3
5. Zmarło w osadzie	1	30
	<hr/>	<hr/>
Razem	50	492
	<hr/>	<hr/>
Ogółem	542	

Z pomiędzy 490 wychowañców, uwolnionych z osady od początku jej istnienia, bądź warunkowo, bądź po upływie terminu, wyrokiem zakreślonego (w tej liczbie w latach poprzednich 443 i w roku sprawozdawczym 47), umieszczono:

	W roku 1891	W latach poprzednich
Do gospodarstwa rolnego	10	137
„ ogrodnictwa	2	30
„ stolarzy.	5	43
„ kołodziei	1	26
„ rzeźbiarzy drzewnych	—	2
„ kowali i ślusarzy	4	22
„ szewców	3	28
„ krawców	4	18
„ tokarzy	—	3
Pozostaje czasowo w osadzie.	2	—
Do piekarzy	—	7
„ cieśli.	—	1
„ pszczelnictwa.	—	1
„ felczerów	—	2
„ seminaryum nauczycielskiego	—	1
Oddano rodzicom.	16	122
	<hr/>	<hr/>
Razem	47	443
	<hr/>	<hr/>
Ogółem	490	

Z pośród uwolnionych wyzwolono: na majstrów 6, na czeladników 105, a mianowicie: stolarzy 42, kołodziejów 17, kowali

19, krawców 5, szewców 15, piekarzy 5, ślusarzy 2. Posiada własne warsztaty lub gospodarstwa 265. Żonatych—46.

Pozostaje, w myśl § 110 Urządzenia wewnątrz. pod opieką Towarzystwa—178.

Pod względem zajęć, jakim oddają się wychowawcy po opuszczeniu zakładu, w roku sprawozdawczym było: rolników 132, ogrodników 39, tokarzy 5, rzeźbiarzy 4, stolarzy 53, kołodziejów 30, kowali 32, ślusarzy 7, krawców 25, szewców 30, felczerów 3, piekarzy 6, nauczycieli 1, służy w wojsku 25, różnych lub nieokreślonych zajęć 98.

Pod względem sprawowania się: zupełnie dobrze 407, zadawalniająco 13, źle 8, sprawowanie się niewiadome 60, zmarło 2. W ogóle zaś zaznaczyć należy, iż nie tylko wielu z b. wychowawców Studzienieckich zupełnie zadawalniająco spełnia swe obowiązki w założonych przez się rodzinach, lecz nadto wielu jest takich, którzy swą pracą i staraniem utrzymują zgrzybiałych rodziców i dopomagają do należytego wychowania młodszego rodzeństwa; skąd ten pocieszający można wyprowadzić wniosek, że Studzieniec, pomimo iż jest zakładem zamkniętym, nie zrywa jednak węzłów rodzinnych, a nawet przykłada się skutecznie do ich umocnienia.

Poczytując za recydywistów wszystkich tych byłych wychowawców Studzienieckich, którzy, po uwolnieniu swem z osady, za jakiebądź przestępstwo skazani zostali wyrokiem sądowym na karę, przekonamy się, że ogólna ilość takich recydywistów od początku istnienia osady wynosi tylko 24.

W tej liczbie było:

Skazanych w pierwszym roku po opuszczeniu osady—6.

„ podczas trwania opieki nad wychowawcami—3.

„ po upływie terminu opieki, t. j. po dojściu do pełnoletności—15.

Cyfry te, z wielkim mozołem i starannością gromadzone, za zupełnie dokładne poczytane być nie mogą, a nadto niewiele z nich wniosków wyprowadzić się daje. Niewątpliwie bowiem wiele drobnych przekroczeń w ogóle, a zwłaszcza przeciw własności, uchodzi całkiem bezkarnie i nawet dochodzenia sądowego nie wywołuje, a z drugiej strony spełnienie występku, choćby nawet ważniejszego, lecz wśród pewnych szczególnych okoliczności, nie może służyć za podstawę do zupełnego potępienia moralnego danej jednostki.

— Dla urzeczywistnienia zadań Towarzystwa niezbędne są fundusze, Zarząd też poczytywał za swój pierwszorzędnny obowiązek gromadzenie funduszków i jak najoszczędniejsze ich wydatkowanie. W ostatnim działając kierunku, Zarząd zdołał utrzymać w ciągu roku sprawozdawczego wszystkie ulgi, wyjednane od r. 1887 dla Towarzystwa i czuje się w obowiązku złożyć najserdeczniejsze podziękowanie: Dyrekcyom dróg żelaznych, Warszawsko-Wiedeńskiej i Bydgoskiej, Łódzkiej, Terespolskiej, Dąbrowskiej i Nadwiślańskiej za udzielanie wolnego przejazdu dla prowadzanych z całego kraju wychowalców i woźnego Zarządu; Dyrekcyi drogi żelaznej Warszawsko-Wiedeńskiej—za zwrot połowy kosztów transportu produktów, przywożonych do Studzińca i wywożonych z osady całemi wagonami, oraz liczne i istotne udogodnienia przy ciągłych jego stosunkach z osadami; zakładowi fotograficznemu *Karoli i Pusch*—za bezpłatne fotografowanie przybywających do zakładów wychowalców i wychowanek; Redakcyom czasopism i dzienników Warszawskich i prowincjonalnych — za bezpłatne zamieszczanie licznych ogłoszeń, nadsyłanie swych wydawnictw, a przedewszystkiem za zawsze chętne popieranie działalności Towarzystwa Osad Rolnych; członkowi Komitetu *J. Werthejmowi* — za ustępstwo w cenie węgla kamiennego z kopalni „Niemcy“; składom i magazynom, które ustępowały na rzecz Towarzystwa procent od zakupywanych produktów, dochodzący niekiedy do 15%.

W pierwszym zaś działając kierunku, Zarząd poszukiwał nowych źródeł dochodu, i usilnie się starał o przysporzenie funduszków ze skarbonek, z opłaty od rodziców, wreszcie z produkcji osady. O usiłowaniach rozwinięcia produkcji będzie mowa w drugiej części sprawozdania. Opłata rodziców, w myśl punktu 4 Ukażu z d. 5 Grudnia 1866 r., nie obfite stanowi źródło dochodu z przyczyny, że wychowalcy naszych zakładów albo wcale nie mają rodziców, albo też tak niezamożnych, że bądź zachodzi konieczność uwolnić od wszelkiej opłaty, bądź też z niezmierną już trudnością bardzo nieznaczne opłaty osiągnąć się daje. W roku sprawozdawczym z tego źródła wpłynęło tylko rs. 126 k. 50.

Z uwagi na niezbędną potrzebę większego zainteresowania rodziców losem ich dzieci, które się wychowują w zakładach Towarzystwa, Zarząd od początku roku bieżącego zaprowadził szczególną kontrolę wyż wspomnianych opłat i powierzył nadzór nad

tym przedmiotem jednemu ze swych członków, w skutek czego ma nadzieję, że dochód z tego źródła nieco się powiększy.

Na dochód ze skarbonek zwrócono baczną uwagę, Zarząd bowiem, w obec ogólnego zubożenia i ciężkich warunków ekonomicznych kraju, poczytywał za swój obowiązek nastęrczyć ludziom dobrej woli jak najszerszą możność i łatwość wspierania usiłowań Towarzystwa Osad Rolnych, choćby najskromniejszymi datkami. Przy łaskawej pomocy Prokuratora Izby Sądowej Warszawskiej R. R. St. *Eugeniusza Turau* rozesłano w r. z. znaczną ilość skarbonek do władz sądowych, tak że obecnie w kraju całym jest czynnych 260 skarbonek Towarzystwa. Nie uchybiając zasługom innych osób, gorliwie się krzątających około napelniania skarbonek Towarzystwa, Zarząd mniema, że na szczególną wdzięczność za troskliwość w gromadzeniu funduszów z tego źródła zasłużyli: Prezes Zjazdu I okręgu gub. Piotrkowskiej *Aleksander Krasnopol-ski*, członek korespondent na m. Piotrków *Tytus Chyliczkowski* członek Komitetu *Walenty Garczyński*, członek korespondent na pow. Włocławski i Nieszawski *Józef hr. Skarbek*, członek korespondent na pow. Warszawski *Ludwik Rossman*, członek korespondent na pow. Skierniewicki *Kazimierz Arczyński*, wójt gminy Osiećiny *Zakrzewski*, kassyer Sądu Okręgowego Piotrkowskiego *Zygmunt Grużewski*, członek korespondent na pow. Konecki *Kazimierz Falkiewicz*, sędziowie gminni: *Cypryan Apanowicz*, *Wacław Kowalewski*, *Antoni Guziński*, *Karol Płaskowski*, *Stanisław Jaszowski*, *Józef Wasilowski*, *Ernest Hauczke*, *Włodzimierz Plichta*, *Julian Malcz*, *Bolesław Nowicki*, *Władysław Bronikowski* *Władysław Lewandowski*, człon. koresp. na m. Suwałki *Waleryan Staniszewski*, kassyer kassy głównej oszczędności w Warszawie *Antoni Rasinowski*, członek koresp. pow. Iłżeckiego *Józef Dobiecki*, komora celna w Nieszawie.

Poszukując nowych źródeł dochodu, Zarząd poczynił starania o wyjednanie 10% z kar sądowych, na urządzenie domów zamknięcia przeznaczonych, niemniej o zwrot kosztów transportu wychowalców, sprowadzanych do zakładu pod nadzorem Towarzystwa; dotąd jednak ostatecznych postanowień w tej materii nie otrzymał, lubo ma zasadę spodziewać się, że obie te ważne sprawy na korzyść Towarzystwa rozstrzygnięte zostaną.

Prócz tego, w końcu roku sprawozdawczego, Zarząd zwrócił się do niektórych firm i towarzystw akcyjnych o zasiłki dla Towarzystwa i w roku bieżącym zaczerpnął już z tego źródła zapo-

mogę. Zaznaczyć tu należy ze szczególną wdzięcznością pomoc, jaką w tym kierunku niósł Zarządowi członek Komitetu *J. Wertheim* i wzrzić mu, w imieniu Zarządu i nieletnich opuszczonych i zaniedbanych, najserdeczniejsze „Bóg zapłać“. Zarząd mniema, że z tego źródła możnaby dość znaczne zaczerpnąć fundusze na rzecz instytucyj Towarzystwa, jeśliby członkowie Komitetu zechcieli skutecznie poprzeć usiłowania Zarządu i dla tego wnosi o pomoc Komitetu w tym ważnym przedmiocie.

Oprócz stałej ofiary urzędników dróg żelaznych Warszawsko-Wiedeńskiej i Bydgoskiej, z roku na rok zmniejszającej się, Towarzystwo Osad Rolnych otrzymało następujące zapisy i znaczniejsze ofiary.

1. *Ludwik Górski*, Prezes Komitetu, ofiarował w gotowiznie rs. 1000, na urządzenie przytułku poprawczego w Puszczy.

2. Ś. p. *Julisz Szmidt* zapisał testamentem bez żadnych ograniczeń rs. 1000.

3. Zrealizowano zapis ś. p. *Teodora Brzostowskiego* w sumie rs. 1200 i pomieszczono w listach zastawnych Towarzystwa Kredytowego Ziemińskiego.

4. Rada Zawiadująca zapisem ś. p. hr. *Kickiego* ofiarowała zamiast produktów w gotowiznie rs. 620, oraz trzy wagony kartofli, jeden wagon żyta, oraz 40 korcy grochu.

5. Członek Komitetu *Feliks Sobański* ofiarował 4000 sztuk tyczek do chmielu.

Pozostały do zrealizowania zapisy:

1. Ś. p. *Hilchena* na przytułek poprawczy dla dziewcząt rs. 1000.

2. Ś. p. *Bielńskiej* z procentem od 18 (30) Października 1891 r. rs. 8000.

3. Należność, zasądzona od wdowy po ś. p. *Polikarpie Wierzbickim*, w ilości rs. 96 kop. 29, z procentem 5% od d. 18 (30) Sierpnia 1884 r., do wywindykowania których upoważniony został adw. przysięgły *Dunin* w Odessie.

4. Zapis ś. p. *Tournella*, zabezpieczony na domu Nr. 514 i w m. Kaliszu, który w roku sprawozdawczym zabezpieczono należycie, a który będzie mógł być zrealizowany po ziszczeniu się warunków, przez zapisodawcę określonych.

5. Zapis ś. p. *Kochanowskiej* za nader mało szans realizacji uznany być musi, z powodu nie ustanowienia masy spadkowej.

6. Wyż rzeczony zapis ś. p. *Juliusza Szmidta*.

Wreszcie naturalia z ofiary Rady Zawiadującej zapisem hr. *Kickiego*, oraz 4000 tyczek do chmielu z ofiary *J.W. F. So- bańskiego*.

Myśl, rzucona przez *J.W. Prezydenta m. Warszawy*, *Generała Starynkiewicza*, aby przyszłość Towarzystwa zabezpieczyć kapitałem, powstałym ze skapitalizowania składek członków honorowych, znalazła i w roku 1891 chętnych naśladowców. W r. 1879 skapitalizowało składki roczne i uzyskało godność *członków stałych*—3, w r. 1880—14, w r. 1881—5, w r. 1882 — 1, w r. 1883 3, w r. 1884—9, w r. 1885—10, w r. 1886—6, w r. 1887—5, w r. 1888—28, w r. 1889—18, w r. 1890—7, w r. 1891—8. Nazwiska nowo zjednanych *członków stałych* następujące: 1) *Bułhak Edgar*, 2) *Dobrzycki Jakób*, 3) *Karnicki Józef*, 4) *Mieczyński Konstanty*, 5) *Pieniążek Witalis*, 6) *Poklewski Alfons*, 7) *Szłubowski Stanisław*, 8) ks. *Woźniakowski Ludwik*.

Wzorem lat poprzednich, Zarząd poczytuje za swój obowiązek zwrócić szczególną uwagę Komitetu na ten przedmiot, współdziałanie bowiem członków Komitetu w zjednywaniu w charakterze członków stałych, czy to osób pojedynczych, czy też stowarzyszeń, przedsiębiorstw przemysłowych i fabrycznych, mogłoby zapewnić Towarzystwu Osad Rolnych podstawę materialną do dalszego rozwoju i trwałego istnienia.

— Liczba członków honorowych, oraz summa zalegających składek, znacznej uległa zmianie. Na skutek decyzji Delegacji Komitetu z r. 1887 porządkowano w roku sprawozdawczym listę członków honorowych i usuwano nazwiska zmarłych, tych, którzy zażądali wykreślenia z listy, członków, niewiadomych z pobytu, wreszcie tych, którzy lubo się piśmiennie i dobrowolnie zobowiązali do pełnienia obowiązków członka honorowego, jednakże takich, przez dłuższy przeciąg czasu, wykonywać zaniechali, pomimo wielokrotnych odezwo Zarządu Towarzystwa i członków korespondentów. Ogólne zubożenie może do pewnego stopnia fakt ten objaśnić, ale nie usprawiedliwić. W samym tylko roku 1888 umorzono zaległych składek 23,534 rs., a prócz tego corocznie umarza się ich po parę lub kilka tysięcy rubli, tak, że ogółem do 1 Stycznia 1891 r. umorzono składek zaległych rs. 62,608; w roku zaś sprawozdawczym 1891 nadto rs. 7598. Pozostało pomimo to zaległości 11,821 rs. Gdyby przyjęte zobowiązania były wykonane, i gdyby cała należność wpłynęła była do kassy, to możność realizowania zadań Towarzystwa, oczywiście, byłaby znakomicie ułatwioną.

W dniu 1 Stycznia 1891 r. było członków honorowych 1221, w ciągu roku 1891 przybyło — 61; ubyło: z powodu śmierci 37, na żądanie wykreślono 71, z powodu niewiadomego pobytu i znacznej zaległości 75, w ogóle 183; pozostało przeto na r. 1892 członków honorowych 1099. Cyfry te są aż nadto wymowne i wskazują konieczną potrzebę zjednywania nowych członków honorowych, słusznem bowiem jest, ażeby każde pokolenie skutecznie się przykładało do utrzymania instytucyj, w interesie społecznym z takim mozołem do życia powołanej i sprawie tej należycie służącej. Myśl ta bez nadzwyczajnego trudu mogłaby być urzeczywistnioną, jeśliby Towarzystwo zjednało licznych i gorliwych członków korespondentów; praktyka bowiem wykazuje, że gdzie tylko korespondent rozwinię energiczną działalność, tam przybywa znaczniejsza ilość nowych członków honorowych. Trudność polega w wyborze i zjednaniu gorliwych członków korespondentów i dla tego i w tym przedmiocie Zarząd odwołuje się do Komitetu z prośbą o skuteczną pomoc i współdziałanie.

— Ruch funduszków Towarzystwa w ciągu r. 1891 przedstawia się jak następuje:

Dochody ogólne Towarzystwa.

Rozdział budżetu	Wyszczególnienie	Zamierzenie budżetowe	Wpływ rzeczywisty	Różnica		
				Więcej	Mniej	
Ruble i kopiejki						
I—V	Procenta od kapitałów wieczystych, rezerwowych, obrotowych, oraz na przytułek poprawczy dla dziewcząt. . . .	3359 60	3272 25	—	—	87 35
VI	Składki członków honorowych	6000 —	5290 —	—	—	710 —
	Ofiary w gotowiznie	1500 —	2236 84	736 84	—	—
VII	Z odczytów, widowisk i t. p.	3000 —	1663 91	—	—	1336 09
	Ze skarbonek, sprzedaży Rocznika, dyplomów i t. p.	610 —	754 34	144 34	—	—
	Nieprzewidzianych w powyższych rubrykach	1290 —	320 09	—	—	969 91
	Razem	15759 60	13537 43	—	—	—

Z powyższego zestawienia okazuje się, że dochody ogólne Towarzystwa były mniejsze od zamierzenia budżetowego o rs. 2222 k. 17. Różnica ta wynika przede wszystkim z tego powodu, że z odczytów, widowisk i t. p., pomimo godnych uznania zabiegów i usiłowań Przewodniczącego w Delegacji do gromadzenia funduszków hr. *Wincentego Walewskiego*, nie osiągnięto spodziewanego dochodu, a zamierzone: wystawa, teatr amatorski, do skutku nie doszły.

Z ofiar osiągnięto więcej, niż zamierzono w budżecie. Oprócz wyżej wzmiankowanej ofiary Prezesa Komitetu *Ludwika Górskiego* rs. 1000, zaznaczyć należy ofiarę *Maryi Cecylii Miklaszewskiej*, która skreśliła obrazek p. t. „Dzieci opuszczone“ i przeznaczyła całkowity dochód z rozprzedaży na rzecz Towarzystwa Osad Rolnych. Dochód z tego źródła, jaki wpłynął w roku sprawozdawczym, wyniósł rs. 181 k. 50. Przeszło 3000 egzemplarzy tej książeczki, rozprzedanych i czytanych w całym kraju, dosadnie wykazującej konieczność założenia przytułku poprawczego dla dziewcząt, zapewne przyniosły Towarzystwu i korzyści moralne, Z tych też głównie powodów Zarząd uważał za właściwe ofiarę tę zaznaczyć w sprawozdaniu rocznem.

Mniej od zamierzenia budżetowego osiągnięto ze składek członków honorowych. Od członków stałych wpłynęło rs. 800. a więc o rs. 300 więcej od zamierzenia budżetowego; lecz od członków honorowych z Warszawy: 1950 rs.; od członków prowincjonalnych rs. 3340, z których za rok sprawozdawczy tylko rs. 3165, co reprezentuje składkę roczną od 528 członków honorowych; ogółem zaś od członków honorowych w ciągu roku sprawozdawczego wpłynęło rs. 5290, a więc o rs. 710 mniej od zamierzenia budżetowego.

W obec takiego stanu rzeczy na szczególną wdzięczność Towarzystwa zasłużyli ci z członków korespondentów, którzy nie szczędzili trudu i zabiegów dla gromadzenia funduszków, niezbędnych dla urzeczywistnienia zadań Towarzystwa. Z dołączającego się wykazu widocznym jest rezultat działalności wszystkich członków korespondentów, oraz ilość osiągniętych wpływów i umorzonych zaległości z każdego powiatu. Za największe wpływy, Zarząd czuje się w obowiązku złożyć najserdeczniejsze podziękowanie następującym członkom korespondentom: *St. Leszczyńskiemu*.

(rs. 246) i *J. Nowosielskiemu* (rs. 96) z m. Warszawy; *A. Wentzlowi* z pow. Błońskiego (rs. 138), *B. Zielińskiemu* z pow. Sochaczewskiego (rs. 84), hr. *J. Skarbkowi* z pow. Nieszawskiego i Włocławskiego (rs. 174), *Fr. Chrzanowskiemu* z pow. Słupeckiego (rs. 156), *J. Zubrzyckiemu* z pow. Miechowskiego (rs. 60), *A. Deskurowi* z pow. Pińczowskiego (rs. 84), *A. Walchnowskiemu* z pow. Stopnickiego (rs. 54), *J. Galeckiemu* z m. Lublina (rs. 72), *A. Przanowskiemu* z pow. Janowskiego (rs. 102), *O. Dziekońskiemu* z pow. Mazowieckiego (rs. 54), *K. Gniazdowskiemu* z pow. Makowskiego (rs. 108), *J. Gniazdowskiemu* z pow. Ostrołęckiego (rs. 84), *W. Modzelewskiemu* z pow. Pułtuskiego (rs. 84), *T. Chyliczkowskiemu* z m. Piotrkowa (rs. 81), *Wł. Piątkowskiemu* z pow. Częstochowskiego (rs. 105), *H. Kondratowiczowi* z pow. Będzińskiego (rs. 78), *Wł. Wizbekowi* z pow. Łódzkiego (rs. 174), *J. Gutmanowi* z m. Radomia (rs. 186), *L. Lipskiemu* z pow. Kozińskiego (rs. 108), *J. Popielowi* z pow. Sokolowskiego i Węgrowskiego (rs. 66), *W. Staniszewskiemu* z m. Suwałk i pow. Suwalskiego (rs. 66), *L. Trautsoltowi* z pow. Maryampolskiego (rs. 138), *L. Rosmanowi* z pow. Warszawskiego (rs. 30), *K. Arczyńskiemu* z pow. Skierniewickiego (rs. 30), *J. Łubieńskiemu* z pow. Wieluńskiego (rs. 30), *E. Różyckiemu* z m. Kielc (rs. 36), *Z. Rulikowskiemu* z pow. Hrubieszowskiego i Tomaszowskiego (rs. 48), *S. Sufczyńskiemu* z pow. Rawskiego (rs. 48), ks. *Grz. Rzewuskiemu* z pow. Sierpeckiego (rs. 29), *H. Kiwerskiemu* z pow. Garwolińskiego (rs. 36).

Nie pozostało zaległości tylko w powiatach: Słupeckim, Wiełuńskim, m. Kielcach, Olkuskim, Mazowieckim, Szczuczyńskim, Iłżeckim, Płockim, wreszcie Łukowskim i Węgrowskim, w których pozostało po jednym członku.

Najwięcej nowych członków zjednali: *Fr. Chrzanowski* w pow. Słupeckim, *J. Zubrzycki* w pow. Miechowskim, *J. Galecki* w m. Lublinie, *H. Kondratowicz* w pow. Będzińskim, *J. Gutman* w m. Radomiu.

Pod rubryką dochodów nieprzewidzianych pomieszczono zwrot połowy kosztu transportu całemi wagonami produktów dla osady, oprócz innych nie objętych powyższemi rubrykami dochodów.

Dochody Osady Studzieniec.

Rozdział budżetu	Wyszczególnienie	Zamierzenie budżetowe	Wpływ rzeczywisty	Różnica	
				Więcej	Mniej
R u b l e i k o p i e j k i					
I	Ze źródeł ekonomicznych, lasu, ogrodu, inwentarza żywego . . .	6010	— 4495 94	—	— 1514 06
II	Z kass m. Warszawy, rządowej i opłat od rodziców.	12069 52	11491 62	—	— 577 90
III	Z warsztatów brutto z materiałem	8000	— 9127 48	1127 48	—
IV	Dochody w powyższych rubrykach nieprzewidziane	500	— 920 40½	420 40½	—
	Razem	26579 52	26935 44½	—	—

— 544,07½

Z powyższego zestawienia okazuje się, iż dochód osiągnięty był mniejszy od zamierzenia budżetowego o rs. 544 k. 7½.

Najwyższy niedobór okazał się w gospodarstwie rolnem skutkiem nieurodzaju w ogóle, a przedewszystkiem kartofli i owsa. Z ogrodu również nie osiągnięto zamierzonego dochodu, z powodu zupełnego nieurodzaju owoców, a zwłaszcza jabłek, oraz nieurodzaju kapusty. Nizkie ceny chmielu niedozwoliły także osiągnąć z tego źródła zamierzonej cyfry, lubo chmiel się urodził i lubo sprzedano go po rs. 3 na pudzie drożej, niż najwyższe ceny, osiągnięte na jarmarku w Warszawie. Krów utrzymywano tylko 8, nie zaś 10, jak to zamierzone było, i dla tego dochód z nabiału był mniejszy od oznaczonego w budżecie. Trzody chlewnej nieutrzymywano

wcale. Natomiast z lasu osiągnięto za drzewo opałowe o 38 rs. 72 kop. po nad zamierzenie budżetowe.

Z kassy rządu gubernialnego otrzymano mniej za odnowienie odzieży i bielizny, skutkiem najwyższej oszczędności w używaniu tych przedmiotów i brakowaniu takowych wówczas dopiero, gdy stają się najzupełniej niezdatnymi do jakiegobądź użytku.

Z opłaty zaś od rodziców wpłynęło tylko 126 rs. 50 k., z powodu nieurodzajnego roku i zupełnej niezamożności rodziców wychowañców Studzienieckich.

Produkcyja warsztatowa znacznie rozwinięta została i przyniosła dochód brutto, przewyższający zamierzenie budżetowe o 1127 rs. 48 kop. Wzniesienie budynków w Puszczy i całkowite urządzenie zakładu uskutecznione zostało w warsztatach osady i siłami wychowañców Studzieńca. Prócz tego, wykonano znaczną ilość wyrobów na obstalunek prywatny i do składu Warszawskiego.

Wreszcie dochody nieprzewidziane przewyższyły zamierzenie budżetowe, głównie z powodu ofiarowania przez *Aleksandrę Szymbkiewiczową* tokarni ze zbiorem narzędzi tokarskich, oraz przez Radę Zawiadującą zapisem ś. p. hr. *Kickiego* 30 korcy grochu. Za te ofiary Zarząd składa ofiarodawcom najserdeczniejsze podziękowanie.

W ogóle przeto oczekiwano i otrzymano dochodów:

	Oczekiwano	Otrzymano	Mniej
ogólnych Towarzystwa	rs. 15759,60	13537,43	2222,17
osady Studzieniec . . .	„ 26579,52	26035,44½	544,07½
Razem . . .	rs. 42339,12	39572,87½	2766,24½

Z przytulku Puszcza naturalnie żadnych w roku sprawozdawczym dochodów nie osiągnięto, oprócz wyż pod rubryką ofiar w gotowiznie i naturze w dochodach ogólnych Towarzystwa wymienionych, dochody zaś z gospodarstwa rolnego pod rubryką dochodu z gospodarstwa Studzienieckiego pomieszczone zostały.

Wydatki Towarzystwa Osad Rolnych były następujące:

Wydatki ogólne Towarzystwa.

Rozdział budżetu	Wyszczególnienie	Zamie- rzenie budże- towe		Wyda- tek rze- czywisty		R ó ż n i c a			
						Więcej	Mniej		
R u b l e i k o p i e j k i									
I	Pensye i wydatki stałe .	2255	—	2129	52	—	—	125	48
II	Druk Rocznika, kancel- larya, opał i sprzęty biura	455	—	766	75	311	75	—	—
	Pobór składek	25	—	—	—	—	—	25	—
	Transport wychowanców	50	—	38	01	—	—	11	99
	Podróże delegatów. . .	10	—	—	—	—	—	10	—
	Fundusz do dyspozycji opiekunów b. wycho- wanców.	100	—	36	93	—	—	63	07
	Wydatki nieprzewidziane	1000	—	307	87½	—	—	692	12½
	Razem .	3895	—	3279	08½	311	75	927	66¾
				— 615,91½					

Wydatki ogólne były mniejsze o rs. 615 k. 91½ od zamierzenia budżetowego. Oszczędność na wydatkach stałych osiągnięto przez ograniczenie pomocy kancelaryjnej i przyjęcie przez Przewodniczącego i członków znacznej ilości referatów na siebie; pobór składek uskuteczniiano przez wóznego Zarządu, obywając się bez koniecznej nawet posługi; na podróże Delegatów nie wydatkowano, bo członkowie Zarządu ofiarnie odbywali te podróże, a delegatów, nie będących członkami Zarządu, podejmował Przewodniczący w Zarządzie. Z funduszu do dyspozycji opiekunów wydano tylko rs. 36,93 dla tego, że b. wychowancom przychodzono z pomocą pożyczkami bezprocentowemi, oraz że udzielano wsparcia przedewszystkiem z funduszu, w książeczkach oszczędności b. wychowanców złożonego, z którego wydano rs. 466 k. 81. Wreszcie z rubryki nieprzewidzianych nie zachodziła potrzeba wydania więcej nad rs. 307,87½, bo asygnowane przez Zarząd z tego funduszu kwoty na dopełnienie oddzielnych pozycji w etatach

osady i przytułku do tego rachunku wciągnięte nie zostały. Tylko na druki i potrzeby kancelaryjne wydano więcej, niż zamierzono w budżecie, z powodu konieczności przygotowania znacznej liczby nowych druków, ksiąg i t. p., oraz pokrycia w roku sprawozdawczym kosztu druku Rocznika z r. p.

Wydatki osady Studzieniec.

Rozdział budżetu	WYSZCZEGÓLNIENIE	Zamierzenie budżetowe	Wydatek rzeczywisty		Różnica	
			Więcej	Mniej	Więcej	Mniej
Ruble i kopiejki						
I	Restauracja budynków	1100 —	630	04	—	469 96
	Wzniesienie nowych budowli . .	2000 —	349	68	—	1650 32
	Ubezpieczenia i podatki	510 —	509	27	—	73
II	Płace i wynagrodzenia służby, tantiemy, 5% dodatek, kassa oszczędności	13037 —	11970	78 ¹ / ₂	—	1066 21 ¹ / ₂
	Żywność wychowanców i służby niższej	6520 —	7278	14	758 14	—
	Odzież, obuwie, bielizna, pościel, utrzymanie czystości	2055 —	2343	85	288 85	—
	Światło i opał	2340 —	1848	61	—	491 39
	Wydatki na infirmaryę i kaplicę . .	220 —	243	37	23 37	—
III	Wydatki na administracyę ogólną	500 —	585	12	85 12	—
	„ na gospodarstwo rolne	2190 —	2416	05	226 05	—
	„ ogrodnictwo	80 —	238	47	158 47	—
	„ na materiały i narzędzia warsztatowe (oprócz 1855 rs. zamieszczonych pod rubryką odzieży, obuwia i t. d. i 740 pod rub. wyprawki)	2855 —	6425	55	3570 55	—
	„ na dezynfekcyę i asse nizacyę	135 —	21	20	—	113 80
IV	Wydatki na szkołę, kancelaryę, i bibliotekę	230 —	170	82	—	59 18
	„ na nagrody dla wychowanców	1000 —	1025	34	25 34	—
	„ na wyprawki dla uwalnianych	740 —	730	35	—	9 65
	„ nieprzewidziane w rubrykach powyższych . .	1300 —	1090	82	—	209 18
	Razem	36812 —	37877	46 ¹ / ₂	5135 89	4070 42 ¹ / ₂

+ 1065,46¹/₂

Z powyższego zestawienia okazuje się, że na osadę Studzieńską wydano o 1065 rs, 46 $\frac{1}{2}$ więcej, niż zamierzono. Najbardziej według rachunku przekroczone summy budżetową, na materiały i narzędzia warsztatowe przeznaczoną. Zestawienie tych cyfr pochodzi z systemu księgowania i kontrolowania wydatków. Wydatki na odzież, obuwie, bieliznę, pościel, wyprawki dla uwalnianych z zakładu zamierzenie budżetowe oznaczało przed linią, a odnośne summy oznaczyło w linii rachunkowej pod rubryką warsztatów. Rachunki roczne, obracające się około magazynu, jako ześrodkowania całej administracji, prowadzone były w ten sposób, że warsztaty obciążano ceną materiałów, wydanych na wyroby, bez względu na ich przeznaczenie, a następnie przy użyciu takich na potrzeby zakładów, obciążono odnośny rachunek całkowitą wartością wyrobu, a więc wraz z materiałem, którego wartość już poprzednio pod rubryką warsztatów oznaczoną była. Prócz tego przeznaczona na warsztaty summa stanowi kapitał obrotowy warsztatów i przy wyjściu z magazynu wyrobów po wraca w całości i może być ponownie użyta na zakupno materiałów surowych do dalszych wyrobów. Lubo dotychczasowy sposób księgowania tej pozycji przedstawia dokładną kontrolę całego obrotu, ponieważ jednak nie daje obrazu rzeczywistych na ten przedmiot wydatków, Zarząd przedsięwziął już środki celem udołkądnienia kontroli w tym względzie i odnośne wnioski przy budżecie Komitetowi przedstawi. Dalej, ważniejsze przekroczenie budżetu nastąpiło w rubryce żywności wychowañców i służby niższej. Wydatek ten usprawiedliwia się drożyzną produktów, jaka panowała w roku sprawozdawczym. W pierwszym półroczu porcja żywności kosztowała 9,93 kop., w drugim półroczu 12,36 kop., przecięciowo w ciągu roku 11,17 kop., budżet zaś przeznaczał tylko 9,50 kop. dziennie. Na odzież, bieliznę, pościel przekroczone summy budżetową dla należytego zaopatrzenia magazynu; na gospodarstwo rolne i ogród, z powodu wprowadzenia gospodarstwa na osadach Puszcza i Huta Nowa, oraz założenia ogrodu przy przytułku Puszcza, co w budżecie przewidziane być nie mogło. Inne drobne przekroczenia budżetowych pozycji objaśnienia nie wymagają.

Nie wydatkowano na wzniesienie nowych budowli, odraczając takowe do roku następnego, z powodu konieczności urządzenia przytułku poprawczego w Puszczy i wzniesienia domku w Hucie Nowej dla stróża, i restaurację budowli z tegoż powodu ogra-

niczono do najkonieczniejszych. Zaoszczędzono zaś na etacie osobistym 1066 rs. 21½ kop., łamiąc się z wielu trudnościami administracyjnymi, głównie z powodu braku odpowiednich kandydatów do natychmiastowego obsadzenia posad wakujących. Nadto, oprócz innych drobniejszych pozycji, zaoszczędzono 491 rs. 39 k. na opale i oświetleniu przez użycie odpadków i gałęzi na opał, oraz zakup jednorazowy, po znacznie niższej cenie, nafty do oświetlenia osady.

— Na przytułek poprawczy Puszcza, budżet przeznaczył na założenie i utrzymanie ogólną sumę rs. 4400. Grunta osady przyjęte zostały protokularnie d. 27 Kwietnia 1891 r. Choć budżet przewidywał oddzielne pozycje wydatków urzędnictwa i utrzymania przytułku, w wykonaniu niepodobna było robić szczegółowych różnic i wydatkowano z ogólnej summy jak następuje:

Wydatki na urządzenie przytułku Puszcza:

Przebudowanie domu mieszkalnego na zakład, wzniesienie domu mieszkalnego dla służby, naprawa budynków gospodarskich, wybudowanie studni, otoczenie przytułku parkanem na 3½ łokci wysokim z drutem kolczastym na wierzchu, ogrodzenie ogrodu rs. 3053,92

Założenie ogrodu owocowego (131 drzew owocowych, 179 krzewów owocowych, 44 krzewów dzikich, otoczenie całego przytułku żywoplotem z crategusu 5000 sadzonek). „ 220,—

Meble domowe „ 220,20

Sprzęty kuchni, pralni, łaźni, piekarni, spiżarni, piwnicy „ 95,19

Sprzęty w oborze, chlewach, stajni, narzędzia ogrodowe, portrety i t. p. „ 154,66

Utensylia kancelaryi, narzędzia do zajęć kobiecych, biblioteka, różne „ 33,60

Kupno inwentarza żywego „ 140,—

Odzież „ 47,25

Obuwie „ 18,40

Bielizna „ 30,40

Pościel „ 77,80

Razem rs. 4091,42

Do przeniesienia rs. 4091,42

Z przeniesienia	rs. 4091,42
Wydatki na utrzymanie przytułku Puszcza:	
Pensye służby	„ 121,—
Żywność	„ 29,62
Utrzymanie inwentarza żywego	„ 33,—
Światło, opał, utrzymanie czystości	„ 25,75
Materyały surowe i różne wydatki	„ 67,24

Razem. rs. 276,61

Remanent w d. 31 Grudnia 1891 r.

Zapasy w śpizarni	rs. 33,79
Nafta	„ 10,68

Razem. rs. 44,47

Ogół wydatków na przytułek Puszcze. rs. 4412,50

Z zestawienia powyższych cyfr okazuje się, że właściwie utrzymanie przytułku kosztowało w roku sprawozdawczym tylko rs. 276 k. 61, oraz że w summie ogólnej wydatków zamieszczono, oprócz kapitału zakładowego i remanent w cyfrze rs. 44 k. 47, który właściwie od wydatków odjąć należało, dopisując takowy do inwentarza.

— Porównyując obecnie ogół dochodów i wydatków, okazuje się:

że dochodów Towarzystwa oczekiwano	rs. 15759,60
osiągnięto zaś	„ 13537,43
a więc mniej — o	rs. 2222,17
dochodów z osady Studzieniec oczekiwano	rs. 26579,52
osiągnięto zaś	„ 26035,44 ¹ / ₂
a więc mniej — o	rs. 544,07 ¹ / ₂

że według zamierzenia budżetowego na wydatki ogólne Towarzystwa przeznaczono rs. 3895,—
wydano „ 3279,08¹/₂
wydano więc mniej — o rs. 615,91¹/₂

na wydatki osady Studzienieckiej przeznaczono rs. 36812,—
wydano zaś „ 37877,46¹/₂
wydano więc więcej + o rs. 1065,46¹/₂

że według zamierzenia budżetowego na urządzenie i utrzymanie przytułku poprawczego Puszcza przeznaczono rs. 4400,—
wydano zaś „ 4412,50
wydano więc więcej + o rs. 12,50

że w ogóle preliminowano dochodu . . .	rs. 42339,12
osiągnięto zaś	„ 39572,87 ¹ / ₂
a więc osiągnięto mniej — o	rs. 2766,24 ¹ / ₂
wydatków preliminowano. . .	rs. 45107,—
wydano rzeczywiście	„ 45569,05
wydano więc więcej + o . . .	rs. 462,05

Porównywając osiągnięty dochód z poczynionymi wydatkami okazuje się:

dochód	rs. 39572,87 ¹ / ₂
wydatki	„ 45569,05
wydano przeto więcej + . . .	rs. 5996,17 ¹ / ₂

Summa rs. 5996 kop. 17¹/₂ wypadająca z ogólnego obrachunku majątku Towarzystwa wraz z dochodem i wydatkami roku sprawozdawczego, składa się z 4732 rs. 13 kop., które Towarzystwo zostało dłużne Bankowi handlowemu w d. 31 Grudnia 1891 r., reszta zaś znajduje się w warsztatach i przyroście inwentarza ruchomości Towarzystwa.

Ogół majątku nieruchomego i ruchomego Towarzystwa Osad Rolnych, według księgi inwentarza, założonej d. 1 Stycznia 1887 roku, wynosił:

I. Kapitały wieczyste

	W gotowiznie rs.	W papierach procent. rs.
1. Zapis ś. p. Tekli Rapackiej na hypotece dóbr Staniszewice Większe	6000	
2. Zapis ś. p. Dominika Dziewanowskiego na hypotece dóbr Działyń	2000	
3. Zapis ś. p. Gustawa Zielińskiego na hypotece dóbr Ossówka-Witowąż	1000	
4. Zapis ś. p. Karoliny Brandysz na hypotece domu Nr. 828 w Warszawie	1000	
5. Zapis ś. p. Andrzeja Płodowskiego na hypotece dóbr Żeromin	1000	
6. Zapis ś. p. Józefa Rejchmana na hypotece domu Nr. 2426 w Warszawie	1000	
Do przeniesienia	12000	

	W goto- wiznie rs.	W papierach procent. rs.
Z przeniesienia . . .	12000	
7. Zapis ś. p. Jana Doboszyńskiego w list. zastawnych Tow. Kred. m. Warszawy	—	2200
8. Zapis ks. Brudzyńskiego w listach zast. Tow. Kred. m. Warszawy	—	4500
9. Zapis ś. p. Karola Paszkiewicza w list. zast. Tow. Kred. m. Warszawy (100 rs.) i Tow. Kred. Ziems. (900 rs.).	—	1000
10. Ofiara ks. Wojciecha Frycza w listach zast. Tow. Kredyt. Ziemskiego	—	15000
11. Zapis ś. p. ks. Władysława Rutkowskie- go w bilecie Banku Państwa	—	500
12. Zapis ś. p. Teodora Brzostowskiego w list. zast. Tow. Kred. Ziemskiego	—	1200
13. Wkłady 117 członków stałych w listach Tow. Kred. m. Warszawy	—	12060
Razem . . .	12000	36460

Czyli ogółem, licząc papiery procentowe po cenie nominalnej 48460 rs. W roku sprawozdawczym kapitał wieczysty powiększył się o rs. 2000, a mianowicie przybył zapis ś. p. Brzostowskiego 1200 rs., oraz wnioski ośmiu nowozjednaných członków stałych rs. 800.

2. Kapitały na przytułek poprawczy dla dziewcząt.

Na zasadzie postanowienia Komitetu z d. 19 Kwietnia 1891 roku, kapitały przeznaczone na przytułek poprawczy, a mianowicie: ofiara dr. Jełowickiego 1250 rs., zapis ś. p. Klotyldy Sucheckiej rs. 1000 i ofiara hr. Maryi Jezierskiej rs. 50, ogółem rs. 2300, podniesione zostały na urządzenie przytułku w Puszczy. W rubryce tej pozostał tylko zapis ś. p. Oktawiusza Hilchena, z procentem od 1 Czerwca 1888 r., dotąd niezrealizowany z powodu procesu ze spadkobiercami. Aby ofiary dr. Jałowickiego, Klot. Sucheckiej i hr. M. Jezierskiej nie zaniknęły w pamięci ludzkiej przeniesiono te zapisy do kapitałów rezerwowych i wyrażono przy nich odnośne summy z oszczędności lat dawnych.

3. Ofiary na domek m. „Warszawa“ w Studzieńcu.

	W pap. procent.
1. Z r. 1890 pozostało w list. zast. m. Warszawy.	rs. 1016
2. Skapitalizowano procent za r. 1891	„ 48
Razem	rs. 1064

czyli że kapitał ten powiększył się o rs. 48.

4. Kapitały rezerwowe.

	W gotowi- żnie	W papierach procent.
1. Zapis ś. p. Konstancyi Giejsztorowej na hipotece dóbr Szaudyniszki.	rs. 1000	
2. Zapis ś. p. Kurierowa w list. zast. Tow. Kred Ziemskiego		rs. 1000
3. Zapisy, pomieszczone w listach zast. m. Warszawy:		
a) ś. p. M. Ławrynowicza	rs. 400	
b) „ ks. J. Lipińskiego	„ 300	
c) „ T. Wojciechowskiego	„ 1000	
d) „ St. Szuberskiego	„ 450	
e) „ A. Kosseckiego	„ 300	
f) „ T. Babińskiego	„ 100	
g) „ L. Hirszfelda	„ 300	
h) „ L. Kolnarskiego	„ 360	
i) „ P. Wierzbickiego	„ 247	
k) „ małżonków Józefa i Emilii Wieczor- kowskich reszta po wzniesieniu domku ich imienia w Stu- dzieńcu	„ 1864	
l) „ K. Brzezińskiej	„ 100	
m) „ E. Bürgera	„ 2000	
n) „ F. Gąsiorowskiej	„ 200	
o) Z ofiary dr. Jałowic- wieckiego	„ 1250	
Do przeniesienia	rs. 8871	rs. 1000
		rs. 1000

		W gotowi- żnie	W papierach procent.
Z przeniesienia.	rs. 8871	rs. 1000	rs. 1000
p) Z ofiary Maryi hr. Je- zierskiej.	„ 50		
q) Z zapisu ś. p. Klotyldy Sucheckiej	„ 1000		
Razem	rs. 9921		rs. 9921
4. Z zapisu ś. p. Cecylii z Niemiryczów Bielińskiej, zastrzeżone na hypo- tece domu Nr. 495 w Warszawie		rs. 8000	
5. Z kapitału rezerwowego, oddzielone- go na mocy postanowienia Komit- tetu z d. 19 Kwietnia 1891 r. w li- stach zast. m. Warszawy.			rs. 300
6. Z oszczędności lat dawnych:			
a) w listach likwidacyjnych			„ 4000
b) w listach zast. m. Warszawy			„ 805
c) w listach zastawnych ziemskich			„ 100
7. Udział w kassie przemysłowców War- szawskich na książeczkę Nr. 14262		rs. 50	
Razem		rs. 9050	rs. 16126

czyli ogółem, licząc papiery procentowe po cenie normalnej rs. 25176. W roku sprawozdawczym przeto kapitał rezerwowy w ogóle zmniejszył się o rs. 1448. Obrót kapitału tego był następujący: Przybył kapitał zapisany przez ś. p. Celinę Bielińską rs. 8000, nadto przeniesiono z oszczędności lat dawnych: 1250 rs. ofiary dr. Jałowieckiego, rs. 50 ofiary Maryi hr. Jezierskiej, oraz 1000 rs. z zapisu ś. p. Sucheckiej, wydatkowanych na urządzenie przytułku poprawczego dla dziewcząt, dalej z tegoż źródła przeniesiono rs. 300 na rezerwę w wykonaniu decyzji Komitetu z d. 19 Kwietnia r. z., wreszcie z tegoż źródła przeniesiono rs. 48 na kapitał przeznaczony na domek „m. Warszawa“ w Studzieńcu. Z kapitału zaś 10000 rs., przeznaczonego przez Komitet na posiedzeniu z d. 19 Kwietnia r. z. na pokrycie należności bankowej za rok poprzedni, podniesiono tylko rs. 9700.

Ogół przeto kapitałów Towarzystwa d. 1 Stycznia 1892 r. wynosił:

wieczystych	rs. 48460
na domek „m. Warszawa“	„ 1064
rezerwowych	„ 25176
Razem	<u>rs. 74700</u>

czyli w ciągu r. 1891 zmniejszył się o 1700 rs., oprócz niezrealizowanych jeszcze powyż wskazanych zapisów.

5. Fundusz remanentowy.

Remanent w d. 1 Stycznia 1892 r. wynosił:

w kasie Zarządu Towarzystwa	rs. 265,73
„ osady Studzienieckiej	„ 126,70
w składzie wyrobów Studzienieckich	„ 1017,85
Razem	<u>rs. 1410,28</u>

Nadto pozostała do zrealizowania opłata od rządu gubernialnego, przypadająca za żywność wychowanców Studzienieckich za kwartał IV 1891 r. w ilości rs. 1380 k. 31, oraz za żywność wychowanek w Fuszcy za kwartał IV 1891 r. rs. 1 k. 21.

6. Majątek nieruchomy,

A) Budowle.

1. Wartość budowli w Studzieńcu według oszacowania do ubezpieczenia z dnia 19 Czerwca 1887 r.	rs. 61570,—
2. Koszt budowli, wzniesionych w Studzieńcu w r. 1888.	„ 1341,98
3. Koszt budowli wzniesionych, w Studzieńcu w r. 1889.	„ 5742,95
4. Koszt budowli, wzniesionych w Studzieńcu w r. 1890.	„ 775,—
5. Domek dla stróża w Nowej Hucie, wzniesiony w r. 1891	„ 180,—
6. Budynek gospodarski w Nowej Hucie, według oszacowania rządowego	„ 75,—
7. Bróg według tegoż oszacowania	„ 2,—
8. Studnia według tegoż oszacowania	„ 2,—
9. Piwnica ziemią kryta według tegoż oszacowania	„ 10,—
Razem	<u>rs. 69698,93</u>

B) Grunt i las.

1. Wartość 117 mor. 235 pręt. gruntu w Studzieniu według dawnego oszacowania	rs. 6000,—
2. Wartość 25 m. 175 pręt. gruntu w Hucie Nowej według oszacowania rządowego bez budynków „	1545,—
3. Wartość 13 m. 169 pr. gruntu w Puszczy, po wyłączeniu przestrzeni, zajętej pod przytułek poprawczy, według oszacowania rządowego bez budynków	„ 1012,50
4. Wartość 1265 sosen (wyjęto w r. 1891 sztuk 86), 105 dębów (wyjęto w r. 1891 sztuk 14); 391 olszyn, 18 brzoź, 15 osiczyn o cechowanych, bez uwzględnienia młodzieży, t. j. sztuk mniej jak 16 cali w średnicy mających	„ 5637,60
Razem . . .	rs. 14195,10

C) Budowle i grunt przytułku Puszcza.

1. Wartość 2 mor. 111 pręt. gruntu, pozostawionych pod przytułek poprawczy Puszcza, według oszacowania rządowego	rs. 192,50
2. Wartość wzniesionych budowli (dom dla zakładu, dom dla służby, dwa budynki gospodarskie, studnia, parkan i płoty	„ 3374,50
3. Założenie ogrodu (131 drzew owocowych, 179 krzewów owocowych, 44 krzewów dzikich, 5000 płonek crategusu)	„ 220,—
Razem . . .	rs. 3787,—

Ogółem nieruchomości . . . rs. 87681,03

Majątek przeto nieruchomy powiększył się o 6025 rs. z powodu wyjednania przestrzeni gruntu mor. 41 pr. 155 w dwóch osadach Hucie Nowej i Puszczy, oraz w skutek wzniesienia nowych budowli i założenia ogrodu w przytułku dla dziewcząt.

7. Majątek ruchomy.

A) Osady Studzieniec.

Z porównania inwentarza, spisane go w d. 1 Stycznia 1891 i 1 Stycznia 1892 r., majątek ruchomy przedstawia się jak następuje:

Nr.	Pozostało w remanencie	D. 1 Stycznia 1891 r.		D. 1 Stycznia 1892 r.	
		Ruble i kopiejki			
1	Zboże w ziarnie i snopie, produkta rolne i ogrodnicze	1558	80	1752	56
2	Inwentarz żywy	1020	50	1140	33
3	Narzędzia i sprzęty gospodarskie, rolne, stajenne, ogrodowe, chmielnika i pożarne	1146	70	1610	15
4	Naczynia kuchenne, piekarni, pralni, łaźni i szpitala	757	77	784	98
5	Aparaty i sprzęty kościelne	1700	41	1700	41
6	Sprzęty w oddziałach, introligatorskie, instrumenta muzyczne, meble i sprzęty w kancelaryi Dyrektora i w pokoju gościnnym, oraz biblioteka.	5715	44	5904	52
7	Narzędzia rzemieślnicze i materiały surowe w warsztatach	2034	02	2127	77
8	Zapasy w magazynach . .	7796	12	7768	87
	Razem . .	21729	76	22789	59
	Do tych cyfr należy jeszcze doliczyć:				
9	Gotowizna w kasie osady Studzieniec	128	—	126	70
10	Zaliczenia dane urzędnikom osady i fundusz sklepiku wychowañców	280	46	211	67
	Razem . .	22138	22	23127	96

Majątek przeto ruchomy osady Studzienieckiej powiększył się w roku sprawozdawczym o 989 rs. 74 kop.

B) Przytułku Puszcza.

W d. 1 Stycznia 1892 r. majątek ruchomy przytułku przedstawiał się jak następuje:

№	Z N A J D O W A Ł O S I Ę	D. 1 Stycznia 1892 r.	
		Rs.	kop.
1	Meble domowe	220	20
2	Sprzęty kuchenne, pralni, łazienki, piekarni, śpiżarni i piwnicy	95	19
3	Sprzęty stajni, obory, chlewów, narzędzia rolne, ogrodowe, podwórzowe	118	66
4	Odzież, obowie, bielizna, pościel	173	85
5	Wizerunki, obrazy, biblioteka, kancelarya, narzędzia do zajęć, różne	69	60
6	Inwentarz żywy	140	—
Razem. . .		817	50

C) Ruchomości w lokalu Zarządu Towarzystwa.

Nr.	Pozostało w remanencie	D. 1 Stycznia 1891 r.		D. 1 Stycznia 1892 r.	
		Ruble i kopiejki			
1	Remanent ruchomości . .	884	79	972	89
	Czyli, że majątek powiększył się o 88 rs. 10 k.				
	Ogółem wartość majątku ruchomego Towarzystwa	23023	01	24918	35

Ogół przeto majątku ruchomego Towarzystwa w roku sprawozdawczym powiększył się o rs. 1895 k. 34.

Zebrańie.

1. Kapitały wieczyste wart. nominalnej	rs.	48460,—
2. Ofiary na domek „m. Warszawa“ w Studzień- cu wart. nominalnej	„	1064,—
3. Kapitały rezerwowe wart. nominalnej.	„	25176,—
4. Majątek nieruchomy	„	87681,03
5. „ ruchomy	„	24918,35
		<hr/>
Razem	rs.	187299,38

Ogół majątku Towarzystwa w roku sprawozdawczym powiększył się o rs. 6340 k. 84.

— Prócz tego pod zawiadywaniem Zarządu Towarzystwa pozostają następujące fundusze, mające specjalne przeznaczenie:

I. Fundusz oszczędnościowy urzędników Towarzystwa Osad Rolnych:

	Potrącono z płacy urzędników	Z funduszków Towarzy- stwa
Dnia 1 Stycznia 1891 r.	rs. 1168,16	910,97½
W ciągu roku 1891 wpłynęło	„ 692,03	534,34½
	<hr/>	<hr/>
Razem	rs. 1860,19	1445,32
Z tej summy podniesiono	rs. 249,99	213,94½
	<hr/>	<hr/>
Razem	rs. 1610,20	1231,37½

Dnia 1 Stycznia 1892 r. pozostało w kasie Przemysłowców Warszawskich na książ. Nr. 14262 rs. 2841,57½.

Fundusz ten powiększył się w roku sprawozdawczym o rs. 762 k. 44. Z summ, wypłaconych z funduszków Towarzystwa powróciło do kassy Towarzystwa z powodu, że urzędnicy, opuszczający służbę, nie nabyli prawa do takowego—rs. 213 k. 94½.

II. Fundusz oszczędnościowy wychowañców osady Studzieńskiej, składany do kassy oszczędności wynosił:

Dnia 1 Stycznia 1891 r. pozostało w kassie	
oszczędności	rs. 4552,72
W ciągu roku 1891 przybyło	„ 836,56
	Razem . . . rs. 5389,28
W ciągu roku 1891 wypłacono	„ 466,81
Pozostało w kassie oszczędności	rs. 4922,47

Fundusz ten w roku sprawozdawczym powiększył się o rs. 369 k. 65.

III. Kapitał rs. 500 w listach zastawnych Towarzystwa Kredytowego Ziemskiego z zapisu ś. p. *Józefa Wieczorkowskiego* na wsparcia dla uczącej się młodzieży, złożony w depozycie Banku Państwa, Dow. Nr. 8296, powiększył się w skutek wylosowania o rs. 28 k. 65, na które założono książeczkę oszczędności bankową Nr. 432/33010. Procent od tego kapitału rs. 24 k. 79, rozdzielony został wraz z ofiarą rs. 50 k. 21, na ten cel złożoną przez członka Zarządu Fr. Nowodworskiego pomiędzy trzech uczniów zakładów naukowych warszawskich.

II. Osada rolniczo-rzemieślnicza w Studzieńcu.

Osią, około której w roku sprawozdawczym obracała się największa ilość interesów Towarzystwa, była osada Studzienicka, w niej bowiem i w związku z nią urzeczywistniały się istotne zadania i cele Towarzystwa, ustawą zakreślone. Z poniżej przytoczonych danych okazują się rezultaty, osiągnięte w r. 1891 w tym zakresie.

Ruch wychowanców, przyjmowanych i uwalnianych, był ciągły; Sądy zawiadomiły Zarząd o 112 skazanych w ciągu r. 1891, z pomiędzy których Zarząd przyjął 55, a mianowicie: Z Warszawy 15, z miast prowincjonalnych 14, ze wsi 26. W ogóle od otwarcia osady Studzienickiej przyjęto wychowanców lub odmówiono przyjęcia, według gubernij, w porównaniu z rokiem sprawozdawczym:

Miejscowości	Od r. 1877—1890		W r. 1891		W ogóle	
	Przy- jęto	Odmó- wiono	Przy- jęto	Odmó- wiono	Przy- jęto	Odmó- wiono
Miasto Warszawa . .	139	71	15	8	154	79
Zgub. Warszawskiej	114	81	11	10	125	91
„ Kaliskiej . . .	61	50	2	3	63	53
„ Piotrkowskiej	66	35	10	12	76	47
„ Radomskiej . .	29	30	3	3	32	33
„ Kieleckiej . . .	31	28	1	1	32	29
„ Lubelskiej . . .	33	36	2	3	35	39
„ Siedleckiej . . .	72	60	4	10	76	70
„ Płockiej	50	20	3	2	53	22
„ Łomżyńskiej . .	37	22	4	5	41	27
„ Suwalskiej . . .	11	3	—	—	11	3
W ogóle	643	436	55	57	698	493

Wszyscy przyjęci w r. 1891 dostawieni byli do osady staniem Towarzystwa, z wyjątkiem trzech, dostawionych wprost z Sądów okolicznych.

W ciągu roku sprawozdawczego odmówiono przyjęcia skazanym, z następujących powodów:

Nieodpowiedniego wieku	10
Braku miejsca	36
Dla braku metryki	1
Choroby i kalectwa	5
Zbyt krótkiego terminu skazania.	5

Razem . . . 57

W ciągu r. 1891 przyjęto i dostawiono 55 wychowañców, ponieważ zaś d. 31 Grudnia 1890 r. pozostało 150, ubyło zaś 50, przeto d. 31 Grudnia 1891 pozostało 155 wychowañców.

Wychowañcy powyżsi skazani zostali jak następuje:

Na ile lat skazani:

Do czasu poprawy	1
Skazanych na lat 8	1
„ „ 7 ¹ / ₂	1
„ „ 7 ¹ / ₄	1
„ „ 7	4
„ „ 6 ³ / ₄	1
„ „ 6	10
„ „ 5 ³ / ₄	1
„ „ 5 ¹ / ₂	3
„ „ 5 ¹ / ₄	2
„ „ 5	6
„ „ 4 ³ / ₄	4
„ „ 4 ¹ / ₂	4
„ „ 4 ¹ / ₄	2
„ „ 4	23
„ „ 3 ³ / ₄	1
„ „ 3 ¹ / ₂	8
„ „ 3 ¹ / ₄	8
„ „ 3	34
„ „ 2 ³ / ₄	13
„ „ 2 ¹ / ₂	7
„ „ 2 ¹ / ₄	3
„ „ 2	12
Razem	150

Przez jaki Sąd skazani:

Przez Sąd Okręgowy	5
„ Zjazd Sędziów Pokoju	13
„ Sędziów Pokoju	62
„ Sądy Gminne	70
Razem	150

Pod względem familijnym:

Mających oboje rodziców	72
„ tylko ojca	23
„ „ matkę	28
Pozostających na opiece	9
Dzieci nieprawych	18
Podrzutków.	—
Razem	150

Dnia 31 Gru- dnia 1890 r. było wychowań- ców	W r. 1891		Dnia 31-go Grudnia roku 1891 by- ło wycho- wańców
	Przybyło	Ubyło	
1	1	—	2
1	—	—	1
1	—	1	—
1	—	—	1
4	—	—	4
1	—	1	—
10	4	1	13
1	—	1	—
3	1	—	4
2	—	—	2
6	—	3	3
4	—	2	2
4	1	—	5
2	1	1	2
23	2	11	14
1	2	—	3
8	3	3	8
8	2	1	9
34	19	14	39
13	3	6	10
7	2	3	6
3	4	1	6
12	10	1	21
150	55	50	155
5	2	1	6
13	5	2	16
62	26	26	69
70	22	28	64
150	55	50	155
72	30	26	76
23	4	7	20
28	9	11	26
9	5	2	12
18	6	4	20
—	1	—	1
150	55	50	155

Co do wyznania:

	D. 31 grudnia 1890 r. pozostalo wychowanców.	W ciągu r. 1891		D. 31 grudnia 1891 r. pozostalo wychowanców
		Przybyło	Ubyło	
Prawosławnego	5	1	4	2
Rzymsko-katolickiego	139	51	44	146
Ewangelickiego	3	1	1	3
Mojżeszowego	3	2	1	4
Razem	150	55	50	155

Co do pochodzenia:

Miejskiego	50	23	17	56
Wiejskiego	100	32	33	99
Razem	150	55	50	155

Dostawieni byli:

Staraniem Towarzystwa	142	52	48	146
Przez rodziców	1	—	—	1
Transportem	7	3	2	8
Razem	150	55	50	155

Przed przybyciem do Studzieńca zajmowali się:

Rzemiosłem	18	13	5	26
Wyrobkiem w mieście	9	3	5	7
„ na wsi	5	3	3	5
Posługą u rodziców, lub u opiekunów	54	22	27	49
Służbą u obcych	50	13	10	53
Zebranią	4	—	—	4
Włóczęgostwem lub kradzieżą	10	1	—	11
Razem	150	55	50	155

Pod względem wykształcenia umysłowego:

Przy wejściu do osady umiało czytać i pisać po rosyjsku i po polsku	4	4	3	5
Umiało czytać tylko po polsku	37	22	17	42
Znało litery	6	7	2	11
Nic nie umiało.	103	22	28	97
Razem	150	55	50	155

Pozostali w d. 31 Grudnia 1891 należą:

a) Co do wieku: 11-letnich—2, 12-let.—8, 13-let.—17, 14-let.—30, 15-let.—48, 16-let.—32, 17-let.—18. Przeciętny wiek, jak dawniej, przenosi lat 15.

b) Co do sprawowania się: w klassie I — 24 (w r. z. 43), w klassie II — 55 (w r. z. 46), w klassie III — 59 (w r. z. 37) w klassie IV (wzorowej)—17 (w r. z. 24). Mniejsza ilość wychowañców w kl. IV powstała z powodu uwolnienia warunkowo 17 wychowañców, oraz ścisłego przestrzegania przepisu, aby wychowañiec kl. IV za każde przekroczenie uległ obowiązkowo degradacyi do niższej klasy.

c) Co do postępu w nauce szkolnej: w oddziale przygotowawczym — 50 (w r. z. 30), w oddziale I — 47 (w r. z. 48), w oddziale II—40 (w r. z. 41), w oddziale III—18 (w r. z. 31). Choć Studzieniec nie jest szkołą i nauka elementarna w zakresie szkoły jednoklassowej stanowi jedynie jeden ze środków poprawy i umoralnienia, i chociaż wychowañcy z tej przyczyny przepędzają w szkole tylko 2½ godzin dziennie i nie rozporządzają czasem na przygotowanie po zatem wypracowań szkolnych, — postęp jednak w nauce religii, czytania, pisania i rachunków uznać można za wystarczający. Dla osiągnięcia takiego rezultatu w roku sprawozdawczym użyć należało nadzwyczajnych środków z powodu braku nauczycieli, co do których władza edukacyjna wyraziła swą zgodę. Dotąd kandydatowi na nauczyciela, który uznany został przez Zarząd Towarzystwa za uzdolnionego do pełnienia obowiązków w osadzie, pozostawiano prawo czasowego nauczania w szkole, od chwili przedstawienia jego dokumentów władzy edukacyjnej, do czasu wyrażenia przez tęż władzę zgody lub odmowy na zamianowanie go nauczycielem,—w roku zaś sprawozdawczym władza wyższa zabroniła powierzać nawet czasowo oddziały szkoły Studzienieckiej, nauczycielom elementarnym, co do których zwierzchność edukacyjna nie wyraziła swej zgody, na zasadzie postanowienia z d. 6 Października 1886 r. Rozporządzenie to nastąpiło nie mało trudności administracyjnych i pedagogicznych, oraz było powodem przedłużenia drugiego półrocza szkolnego r. z. o trzy miesiące, t. j. do dnia 1 Kwietnia, aby pomimo braku nauczycieli kurs każdego oddziału przejść w należyłym zakresie. Obecnie najgłówniejsze trudności, z tego płynące źródła, już pokonane zostały, przepis ten jednak, w obec długotrwałych formal-

ności dla wyjednania zgody zwierzchności edukacyjnej i nadal wielce utrudni należyte prowadzenie szkoły w Studzieniu.

d) Co do zajęć: rolników — 46 (w r. z. 41); ogrodników—16 (w r. z. 17); stolarzy, tokarzy i rzeźbiarzy—26 (w r. z. 22); kołodziejów i bednarzy — 13 (w r. z. 9); kowali i ślusarzy 18 (w r. z. 19); krawców — 11 (w r. z. 16); szewców 15 (w r. z. 18); cieśli 10 (w r. z. 8).

Po przyłączeniu pod względem gospodarstwa rolnego do osady Studzieniec Najwyżej w d. 28 Grudnia 1890 r. nadanych osad Nowa Huta, przestrzeni 25 mor. 275 pr., oraz Puszcza przestrzeni 13 mor. 89 pr. (oprócz oddzielonej pod przytułek poprawczy dla dziewcząt), przybyła znaczna ilość zajęć dla rolników, jedna przeto z trudności, a mianowicie, wynalezienie odpowiedniego zajęcia dla wychowalców, przynajmniej czasowo, usuniętą została. W skutek jednak odległości tych osad od Studzienca, wytworzyła się cała grupa nowych pytań administracyjnych i pedagogicznych, które z biegiem czasu załatwiane zostają, jak dotąd, bez szkody dla istotnych zadań zakładu.

— W ciągu r. 1891 nieletni przebyli w ogóle 57714 dni instytucyjnych (w r. 1890—49743).

— Służbę osady w r. 1891 stanowili: dyrektor, pomocnik dyrektora, ks. kapelan, lekarz przyjezdny, sekretarz, 2 starszych przełożonych oddziałów, 1 przełożony oddziału, magazynier, 3 nadzorców z prawem nauczania, 6 nadzorców bez prawa nauczania, 1 nadzorca—nauczyciel śpiewu i muzyki, 1 ekonom, 1 włodarz, 1 ogrodnik, 6 majstrów — nauczycieli rzemiosł, 1 felczer i 1 dozorca.

— Dyrektorem osady Studzienieckiej pozostawał *Edward Zienkowski*, który pełnił swe obowiązki gorliwie i umiejętnie. Posadę pomocnika dyrektora od d. 20 Sierpnia zajął *Józef Kornacki*, b. przełożony zakładu naukowego w m. Włocławku, b. nauczyciel szkoły powiatowej w Łowiczu, kandydat Ś-ej teologii. P. Kornacki szybko zorientował się w swych nowych obowiązkach i stał się przez swą gorliwą i umiejętną pracę pożytecznym dla zakładu. Obowiązki kapelana pełnił wytrwale ks. *Marceli Ciemnowski* i gorliwą pracą skutecznie się przyczyniał do zapewnienia osadzie należytego rozwoju.

Opuściło osadę w ciągu roku sprawozdawczego: 1 przełożony oddziału, 2 nadzorców z prawem nauczania, ekonom i nauczyciel-majster kołodziejski.

Przybyli zaś: pomocnik dyrektora, 4 nadzorców z prawem nauczania, nauczyciel-majster kołodziejski i jeden dozorca. Największy ruch pośród służby zakładu, jak zwykle, miał miejsce pośród nauczycieli.

Niższej służby było 11, a mianowicie: włodarz, 6 stróżów, odźwierny, kucharz, praczka i pastuch.

— Rezultaty, osiągnięte w r. 1891 pod względem sprawowania się wychowanców, postępów w naukach i zajęciach fachowych, uznać należy za zadawalniające; okazują się one z następujących danych.

Ze szczegółowego sprawozdania dyrektora wynika, że przy przeciętnej ludności 160 wychowanców (w r. p. 136) wymierzono kar dyscyplinarnych 458 (w r. p. 466). Jeśli się zważy usilne dążenie do wykrycia każdego nadużycia i odpowiedniego skarcenia takowego, to ilość wymierzonych kar należy uznać za nieznaczną. Najczęściej karano za uporczywe wyłamywanie się z pod obowiązującego regulaminu, t. j. za palenie tytoniu—94, za które wymierzano wszelkie rodzaje kar, odpowiednio do okoliczności; następnie kradzież, pochodząca z łakomstwa—72; niespokojność w szkole, swawola—63 razy; lenistwo i opór przy wyznaczaniu do zajęć zanotowano 62 razy; dalej inne, mniej licznie zdarzające się przekroczenia; wypadków zaś usiłowania lub dokonania ucieczki było 13 (w r. p. 11). Wychowanców, którzy w ciągu roku sprawozdawczego nie ulegli żadnej karze, było 69, raz karanych było—37 2 razy—18, 3 razy — 11, 4 razy—13, 5 razy—8, od 6—10 razy—25, więcej nad 10 razy było karanych 7 wychowanców.

— Za dobre sprawowanie się, pilność w pracy i nauce, udzielane były nagrody, regulaminem oznaczone: w książkach i drobnych przedmiotach — 23, dozwolono odwiedzać rodzinie — 62, nagród pieniężnych wniesiono do kasy oszczędności 1025 rs. 34 k., udzielono marek odznaczenia — 1231, promovano do klas wyższych pod względem sprawowania—172, dano urlop na święta—16, mianowano starszym bratem—2, uwolniono warunkowo—17. W ogóle, oprócz nagród pieniężnych, pomiędzy 160 wychowanców (przeciętnie) rozdzielono nagród 1523.

— Pod względem postępów w nauce szkolnej:

Chociaż Studzieniec nie jest szkołą i osiągnane w nim rezultaty nie mogą być porównywane ze zwykłymi sprawozdaniami szkolnemi, zaznaczyć jednak można postęp pod tym względem w roku sprawozdawczym. Ścisłe egzaminy, odbywane

przy udziale nauczycieli, przyjmujących promowanych uczniów do swego oddziału pod osobistą odpowiedzialnością, dały rezultat zadawalniający, wszyscy bowiem prawie uczniowie w ciągu roku promowani zostali do wyższych oddziałów. Ostateczny rezultat w końcu roku sprawozdawczego tak się przedstawiał:

	Przy wejściu do osady	W końcu ro- ku sprawoz.
Nie nie umiało	97	—
Znało litery	11	28
Umiało słabo czytać po polsku i trochę rachować.	42	—
Umiało słabo czytać w obu językach i trochę rachować	—	63
Umiało czytać w obu językach i racho- wać do 1000	5	42
Kończyło kurs szkoły elementarnej . .	—	22
Razem . .	155	155

— Systematyczna i umiejętnie prowadzona praca jest niewątpliwie jednym z najistotniejszych środków poprawczych, i dla tego też wychowawcy Studzienieccy pracują ciągle, wedle ustanowionego i ściśle wykonywanego rozkładu zajęć, i przy możliwie najlepszych wskazówkach umiejętności. Rezultaty, osiągnięte w tym kierunku, są widoczne: w przygotowaniu uwalnianych z zakładu w zawodach praktycznych, w dokładności produkcji zakładu i w ogólnej summie produkcji.

Pomimo ogólnej biedy w ciągu roku sprawozdawczego pomieszczono wszystkich z zakładu uwolnionych, którzy znajdowali chlebodawców głównie dzięki uzdolnieniu fachowemu. Niektórych można było umieścić u majstrów, na zupełne utrzymanie, przy obowiązku wyzwolenia na czeladnika po upływie roku.

Wyroby Studzienieckie zyskują coraz więcej uznania i znajdują stale chętnych nabywców w składzie Rodkiewicza (domek Żelazny na Zjeździe), a nadto ilość obstalunków w warsztatach osady znacznie się zwiększyła i wykonywa się ciągle zadawalniająco.

Produkcya warsztatów zwiększa się stale i w roku sprawozdawczym przedstawia się w następujących cyfrach:

	Ogólna produkcya brutto z włączeniem materiału i narzędzi Ruble i kopiejki	Po potrąceniu materiałów, płacy majstra i narzędzi
a) Z warsztatu szewckiego	1475,11	+134,35
b) Z warsztatu krawieckiego	2113,74	+177,63
c) Z warsztatu stolarskiego, tokarskiego i rzeźbiarskiego	1555,11	+176,80
d) Z warsztatu kowalskiego i ślusarskiego	1175,11	+154,19
e) Z warsztatu kołodziejskiego i bednarskiego	903,38	— 12,34
f) Z warsztatu ciesielskiego	1905,03	+124,63
Razem	9127,48	+755,26

(w r. z. 7536 rs. 10 kop. zysk 409 rs. 07 k.).

Nieobecność majstra kołodziejskiego przez parę miesięcy i ciężka choroba poprzednika objaśnia straty na produkcji tego warsztatu. Nowo mianowany nauczyciel kołodziejstwa już w drugim półroczu r. z. zdołał postawić warsztat na właściwym stanowisku.

— Gospodarstwo rolne w Studzieńcu rozwijało się normalnie. Cała przestrzeń gruntów ornych osady, wynosząca 55 morg 90 pręt., podzielona na pola płodozmiennie, pod kierunkiem i bezpośrednią kontrolą Kuratora zakładu *Jana Górskiego*, należycie uprawioną była. Bardzo liche grunta osady znakomicie już ulepszone zostały i rodzą nie tylko żyto, owies, ale koniczynę, a nawet pszenicę. Chmielnik dał w r. b. zbiór pod względem ilości i jakości chmielu zupełnie zadawalniający i rozszerzony został do całkowitych trzech morgów 300-prętowych. W lesie, oprócz wycięcia oznaczonej ilości starodrzewu, wycięto pierwszą porębę półmorgową i założono szkółkę leśną, aby w czasie właściwym obsadzić wyciętą przestrzeń, a zbyteczną ilość sadzonek spieniężyć.

Nowo przyłączone do Studzieńca dwie osady, a mianowicie Hutę Nową morg. 25 pręt. 275 i Puszcę, z wyłączeniem przestrzeni, na której przytułek poprawczy założony został, mor. 13 pr. 89, przestrzeni mającą, uprawiono w r. z. i zbiorów dokonano. Grunta obu osad okazały się bardzo wyjałowione i mało urodzajne, a nadto w Hucie bardzo nisko położone. W prawdzie na obu osadach znajduje się po kawałku łąk, które dostarczają niezłego siana, wiele jednak trzeba będzie pracy, aby je do należytego porządku gospodarskiego doprowadzić. Plan gospodarski, jaki co

do tych dwóch osad, przy udziale człon. Kom. *Tadeusza Kowalskiego*, wypracowany zostanie, będzie przedstawiony Komitetowi w czasie właściwym.

— W ogrodzie płot *crategus'owy* przyjął się na całej przestrzeni i rozwija ładnie; otoczono nadto całą osadę wewnątrz parkanu takim samym żywopłotem, który również się przyjął i z czasem zastąpi zużyte już oparkanie osady. Drzewa owocowe w sadzie utrzymują się dobrze i dają dobre owoce. W roku sprawozdawczym jabłka nie urodziły prawie nic, za to była obfitość śliwek, które nieźły przyniosły dochód. Cała przestrzeń ogrodu była obsiana warzywami i jarzynami, z których jednak kapusta w r. z. nie dopisała. Grunta ogrodu są uprawiane starannie i zasilane nawozami systematycznie.

— Ogródki pomiędzy domkami osady, pod kierunkiem ogrodnika, uprawiali sami wychowawcy na swą korzyść, co jako środek pedagogiczny oczekiwane przyniosło rezultaty.

— Osuszenie gruntów osady Studzieniec, a obecnie i Nowej Huty, ciągle jeszcze stanowi zadanie nierozwiązane ostatecznie. Coroczna naprawa licznych rowów, która pochłania wiele pracy i sił, a z powodu ciągłego obsuwania się piasku, nie przyczynia się dostatecznie do usunięcia nadmiaru wód z powierzchni, nie wspominając nawet o zaskórnych, zmusiła do szukania innych środków zaradzenia złemu. Uskutecznione drenowanie jednej morgi również zadania nie rozwiązuje. Zarząd ma nadzieję, że po powołaniu na członka Zarządu Inżyniera *Regulskiego* rozpocznie się systematyczna praca w tym kierunku, która może doprowadzi w niedługim czasie do należytego osuszenia gruntów osad.

— Celem zabezpieczenia kąpieli dla wychowawców wykonano w Puszczy na rzeczce dość obszerną sadzawkę, która w r. b. będzie pogłębioną i stanowić będzie dostateczny zbiornik wody bieżącej.

— Inwentarz żywy składał się z 6 koni, 3 wołów, 9 krów, 2 byczków, 1 jałówki, 1 osła, 4 sztuk trzody chlewnej.

— Komunikacya z osadą Studzieniecką jest bardzo utrudniona, a drogi do Rudy i Radziwiłłowa często nie do przebycia nawet lekką bryczką, pomimo że Zarząd wyjednał decyzją rządu gubernialnego z d. 11 Maja 1890 r. № 2619, mocą której drogi te zaliczone zostały do klasy II. Komunikacya pomiędzy Studzieniec a Hutą Nową i Puszcza właściwie nie istnieje. Zarząd przed-

siębierze środki, aby zapewnić komunikację z osadami i pomie-
dzy zakładami.

— Utrzymanie wychowañców w zakładzie było zgodnem z regulaminem osady. Odzież, bielizna, obuwie, pościel i t. p. zużytkowywane były do ostatecznych granic możliwości; łat się nie wstydzono, dbano tylko o to, aby wszystko było całe i możliwie czyste. Przy ciągłych zajęciach wychowañcy bardzo szybko niszczą odzienie, do czego taniość materiału, a przeto i lichego gatunek, skutecznie dopomaga. Fartuchy płócienne dla zaoszczędzenia ubrania i utrzymania czystości okazały się bardzo dogodnymi.

Przeciętny koszt porcyi żywności w roku sprawozdawczym wynosił 11,17 kop. (w r. z. 9,73). Drożyzna wpłynęła na tak znaczne podniesienie kosztu żywności, gdy bowiem w pierwszym półroczu porcy kosztowała przecięciowo 9,93 kop., w drugim półroczu przecięciowo 12,36 kop. Zarząd przedsięwziął cały szereg środków zniżenia kosztów żywienia, jak np. nabywanie żyta w ziarnie i mielenie na najbliższym wiatraku, zamiast zakupu mąki, na czem osiągnął znaczne oszczędności, dalej rzeź pojedynczych sztuk bydła na miejscową potrzebę i t. p.; pomimo to jednak koszta żywienia wzrastają w skutek drożyzny ogólnej i zależności od miejscowych dostawców, którzy często stawiają ceny wyższe od warszawskich.

Koszt utrzymania wychowañca w roku sprawozdawczym wynosił:

Na żywność wychowañca i służby niższej rocznie	1890 r. rs. 36,75	1891 r. 45,49
Odzież, obuwie, pościel, bielizna, utrzymanie czystości	rs. 16,75½	14,64½
Infirmarya, szkoła, kaplica i kancelarya	rs. 3,52	2,59
Opał i światło	rs. 17,33	11,55
Utrzymanie składu osobistego służby zakładu	rs. 87,19	74,81½
Restauracya budowli, ubezpieczenie, podatki	rs. 15,04	7,12
2% od wartości budowli na amortyzacyę	rs. 10,28½	8,71
Razem.	rs. 186,87	164,92

Wydatki na naukę rzemiosł, gospodarstwa rolnego, ogrodnictwa, jako pokrywane się dochodami, a nawet przynoszące pewne zyski, nie są pomieszczone w powyższym obrachunku (dochód rs. 13623 k. 42, wydatki rs. 9080 k. 07, przewyżka rs. 4543 k. 35). Nagrody pieniężne wpływające do kassy oszczędności stanowią właściwie fundusz dla wykonywania opieki nad uwolnionymi z zakładu.

Z powyższego zestawienia okazuje się, że koszt utrzymania wychowanka w Studzieniu, pomimo wielkiej drożyzny w r. sprawozdawczym, znakomicie się zmniejszył, dzięki znacznemu powiększeniu ilości wychowanców, utrzymywanych w zakładzie. Ponieważ Studzieniec nie czyni dotąd ani w części potrzebie kraju i bardzo znacznej liczby skazanych przyjmować nie może z powodu braku pomieszczenia, dążyć przeto usilnie potrzeba do wzniesienia ostatniego domku w Studzieniu dla pomieszczenia w nim wszystkich warsztatów, aby ilość wychowanców mogła wzrosnąć do cyfry normalnej, Ustawą określonej, t. j. 200, wtedy bowiem koszt utrzymania jeszcze bardziej się zmniejszy, a zakład w większym zakresie czynić będzie zadość potrzebie krajowej. Celem przygotowania ziszczenia się tego zadania Zarząd wprowadził w r. b. wyrób cegły na gruntach Puszczy, jeśli bowiem to przedsiębiorstwo powiedzie się, stosunkowo obniży się i koszt wnieść się mających budowli.

— Stan sanitarny osady przedstawił się w roku sprawozdawczym zadawalniająco. Jeden tylko wychowaniec zmarł dotknięty napadem apoplektycznym. Ilość chorób, jakim ulegli wychowanci w roku sprawozdawczym, wynosiła 172, w skutek czego chorzy przebyli w infirmaryi dni 1308. Największa ilość wypadków chorobnych przedstawiała zaburzenia w trawieniu, 49, dalej rany cięte i kłóte—30, następnie zajęcia ostre kataralne oskrzeli i płuc—22, ropnie—20, zapalenie płuc i opłucnej—16, choroby skórne—7, odziębienie częściowe palców u nóg—5, reumatyzm mięśniowy i stawowy—5, cięższy wypadek choroby ocznej—1. Prócz tego choroba oczna conjunctivitis nie zanikła i w roku sprawozdawczym, ulegało jej jednak tylko 20 wychowanców. Opiekę lekarską nad osadą miało dwóch przyjezdnych lekarzy: Dr. *Jawurek* z Żyrardowa i Dr. *Centarowicz* okulista z Warszawy; nadto do obsługi chorych zakład utrzymuje stałego zdolnego felczera. Pomimo znacznych kosztów na obsługę lekarską osady, Zarząd nie uznaje takowej za wystarczającą i poczytuje za

konieczne ustanowić w osadzie posadę stałego lekarza i wynaleść odpowiednio do potrzeb zakładu uzdolnionego medyka.

— Magazyny osady były utrzymywane w porządku, a inwentarz takowych powiększył się o rs. 989 k. 74, licząc w to i gotówkę, pozostałą w kassie osady rs.—126 k. 70.

— Wreszcie zaznaczyć wypada, że według opinii członka Zarządu *Alfreda Bąkowskiego*, który raczył przyjąć na siebie dozór nad budowlami zakładu i kierunek techniczny nad wykonywanymi robotami budowlanymi, budynki zakładu, oprócz drobnych reperacji, znajdują się w stanie zadawalniającym.

— Bliższe szczegóły, dotyczące administracyi miejscowej, stanu ekonomicznego, gospodarstwa i w ogóle życia wewnętrznego osady, są objęte w rocznym raporcie Dyrektora, wyciąg z którego, wraz z niniejszem sprawozdaniem, jak zwykle, zamieszczony będzie w Roczniku Towarzystwa za rok 1891.

III. Przytułek poprawczy dla dziewcząt Puszcza.

W skutek Najwyżej zatwierdzonej uchwały Komitetu Ministrów z d. 28 Grudnia 1890 (9 Stycznia 1891) r. osada Puszcza, mająca przestrzeni 15 mor. 200 pręt. Najwyżej nadaną została Towarzystwu Osad Rolnych. Na gruntach osady znajdował się dom mieszkalny drewniany w złym stanie, dwa zabudowania gospodarskie również drewniane w stanie jeszcze gorszym, a całość, według oszacowania rządowego, oceniona była na rs. 2543. Zarząd Towarzystwa przyjął osadę protokularnie w d. 27 Kwietnia 1891 r.; uregulował stosunki z poprzednimi dzierżawcami gruntu i zabudowań, oraz bezzwłocznie przystąpił do uprawy gruntu i wypracowania projektu urządzenia zakładu poprawczego. Z przedstawiających się planów Komitet raczy powziąć wiadomość o dokonanych pracach organizacyi zakładu, który wraz z ogrodem i sadem zajął trapez północno-wschodni na przestrzeni 2 morgów 111 pręt., otoczonych żywopłotem i parkanem, wysokim na $3\frac{1}{2}$ łokcia. Reszta przestrzeni przyłączoną została do gospodarstwa rolnego Studzienieckiego.

Wszystkie budowle w Puszczy, parkany, płoty, studnia, sadzawka, ogród fruktowy i warzywny, wszystkie sprzęty, odzież, obuwie i t. d. uskutecznione i założone zostały przez wychowań-

ców Studzienieckich, z wyłączeniem jedynie robót mularskich i zduńskich, które wykonane były przez najętych rzemieślników.

Dnia 14 Listopada 1891 r. Prezes Komitetu, wraz z przybyłymi członkami Komitetu i Zarządu rozpatrzyli szczegółowo całkowite urządzenie, uznali takowe za odpowiadające przeznaczeniu i upoważnili Zarząd do przyjmowania wychowanek do Puszczy, odraczając akt urzędowego otwarcia zakładu do przyjaźniejszej pory.

Zarząd wypracował i rozesał do wszystkich władz krajowych warunki przyjęcia wychowanic do Puszczy wraz z ustawą i w skutek tego już w roku sprawozdawczym przyjął pierwszą wychowanicę, która przybyła do przytułku d. 31 Grudnia 1891 r.

Największą trudność nastęrczał wybór odpowiedniej osoby na przełożoną przytułku. Zadanie przytułku ;poprawczego nie tylko jest nowe dla naszego społeczeństwa, lecz wymaga od kierowniczk i tyłu i tak różnorodnych wiadomości, że znaleźć zupełnie przygotowaną do pełnienia obowiązków osobę prawie niepodobna. Nie tylko bowiem trzeba tu uzdolnienia pedagogicznego, teoretycznego i praktycznego, umiłowania i poświęcenia się dla dziatwy, wiadomości gospodarczych, ogrodniczych, robót kobiecych, gospodarstwa domowego, znajomości buchalteryi, zdolności administracyjnych, i t. d., ale nadto niezbędną jest energia, ciągła praca i zdrowie wytrwałe. Już samo wyliczenie owych głoówniejszych warunków, jakich należało szukać w kandydatce na przełożoną, wykazuje trudności, jakie Zarząd miał do przewycięzenia w tym względzie. Po porozumieniu się z Szanowną Kuratorką przytułku, trudne to zadanie zostało szczęśliwie załatwione przez wybór p. *Maryi Kościńskiej*, która ukończyła gimnazyum żeńskie w Siedlcach w roku 1879, a następnie była nauczycielką elementarną na wsi, i która od d. 1 Listopada objęła swoje stanowisko w Puszczy. Działalność jej administracyjna i pedagogiczna zadawalnia wymagania Zarządu i Kuratorki.

Oprócz przełożonej Zarząd zamianował w roku sprawozdawczym w Puszczy stróża i przyjął żonę tegoż na kucharkę, opiekę zaś nad zakładem pod względem bezpieczeństwa, powierzył przedewszystkiem zamieszkałemu obecnie w Puszczy ekonomowi osady Studzienieckiej p. *Łubie*, a następnie Dyrektorowi osady Studzienieckiej. Pod względem administracyjnym i rachunkowym przytułek w Puszczy włączony został do ogólnego

obrotu magazynu Studzienieckiego, w skutek czego pracę Przełożonej w części przynajmniej zmniejszono, a ujednostajniono kontrolę i rachunkowość.

Koszta założenia i utrzymania przytułku Puszcza w części pierwszej sprawozdania wskazane zostały.

Niezbędna dla naszego społeczeństwa instytacya poprawcza dla dziewcząt powstała w krótkim stosunkowo czasie; dalsze jej losy i rozwój Zarząd składa w ręce Komitetu.

— W zakończeniu niniejszego sprawozdania, mam zaszczyt we własnem i mych kolegów w Zarządzie imieniu złożyć w ręce Komitetu powierzony nam w roku zeszłym mandat.

Przewodniczącą w Zarządzie Dr. *W. Miklaszewski*.

Nr. 4.

SPRAWOZDANIE KOMMISSYI REWIZYJNEJ DO SPRAWDZENIA RACHUNKÓW ZARZĄDU TOWARZYSTWA OSAD ROLNYCH ZA ROK 1891.

Niżej podpisani członkowie Komitetu, delegowani przez Komitet Towarzystwa Osad Rolnych na posiedzeniu z dnia 10 Maja 1891 r. do sprawdzenia rachunków Zarządu Towarzystwa, zebrawszy się w dniu dzisiejszym w biurze tegoż Zarządu, porównali przedstawiony im ogólny obrachunek za rok 1891 z księgami kassowemi i dowodami wydatków, w biurze Zarządu utrzymywaniemi i takowy zgodnym znaleźli.

Następnie delegowani mieli sobie okazane:

a) Księgę inwentarza majątku Towarzystwa, obejmującą sześć tytułów:

Tytuł I. Kapitały wieczyste w gotowiznie	rs. 12000 k. —
Kapitały wieczyste w papierach procentowych.	„ 36460 k. —
Tytuł II. Kapitały rezerwowe w gotowiznie.	„ 9050 k. —
Do przeniesienia . . .	rs. 57510 k. —

Z przeniesienia . . . rs. 57510 k. —

Tytuł II. Kapitały rezerwowe w papierach procentowych . . . „ 16126 k. —

Tytuł III. Wartość nieruchomości Osady Studzieniec:

A) Budowli . . . „ 69693 k. 93
B) Gruntu i lasu . . . „ 14195 k. 10

Tytuł III. Wartość nieruchomości przytułku Puszcza:

A) Budowli . . . „ 3594 k. 50
B) Gruntu . . . „ 192 k. 50

Tytuł IV. Wartość ruchomości Towarzystwa:

A) W Zarządzie . . . „ 972 k. 89
B) W osadzie Studzieniec . . . „ 22789 k. 59
C) W przytułku Puszcza . . . „ 817 k. 50

Tytuł V. Kapitał na przytułek poprawczy dla dziewcząt . . . rs. — k. —

Tytuł VI. Na domek m. Warszawy. . . „ 1064 k. —

Ogółem w gotowiznie, papierach procentowych i wartościach. . . „ 186956 k. 01

b) Dowody na fundusze w d. 31 Grudnia 1891 r. przez Towarzystwo posiadane, a mianowicie, że w dniu tym było remanentów:

1. W kasie Zarządu Towarzystwa rs. dwieście sześćdziesiąt pięć kop. siedmdziesiąt trzy. „ 265 k. 73

2. W kasie osady Studzieniec gotowizną rubli sto dwadzieścia sześć kopiejek siedmdziesiąt . . . „ 126 k. 70

3. W składzie wyrobów Studzienieckich rubli tysiąc siedmnaście kopiejek osiemdziesiąt pięć. . . „ 1017 k. 85

4. W depozycie Banku Handlowego list. likwidacyjn. rubli cztery tysiące	„	4000 k. —
5. W depozycie Banku Handlowego w bilancie Banku Państwa rubli pięćset	„	500 k. --
6. W depozycie Banku Handlowego list. zast. Tow. Kred. Ziem. rubli osiemnaście tysięcy dwieście	„	18200 k. —
7. W depozycie Banku Handlowego w listach zast. Tow. Kred. m. Warszawy rubli pięć tysięcy.	„	5000 k. —
8. W depozycie Towarzystwa Kredytowego m. Warszawy w listach zast. tegoż Towarzystwa rubli dwadzieścia pięć tysięcy dziewięćset pięćdziesiąt	„	25950 k. —
9. Na hypotekach rubli dwadzieścia jeden tysięcy pięćdziesiąt	„	21050 k. —
10. Fundusz oszczędnościowy urzędników Towarzystwa, według książeczki kassy Przemysłowców Warszawskich № 14262 rubli dwa tysiące osmset czterdzieści jeden kopiejek pięćdziesiąt siedm i pół	„	2841 k.57½
11. Fundusz oszczędnościowy wychowanców Studzienieckich w kassie oszczędności w d. 1 Stycznia 1892 r. rubli cztery tysiące dziewięćset dwadzieścia dwa kopiejek czterdzieści siedm	„	4922 k. 47
12. Kapitał z zapisu ś. p. Józefa Wierczorkowskiego na wsparcia dla uczącej się młodzieży, złożony w liście zastawnym w Banku Państwa rs. 500 i książeczce oszczędności № 33010 rubli 28 kop. 65, pochodzące z różnicy za list wylosowany, rubli pięćset dwadzieścia ośm kopiejek sześćdziesiąt pięć.	„	528 k. 65

Na podstawie tak odbytej czynności rewizyjnej, podpisani Członkowie Komitetu uznali, że księgi, kontrole i dowody utrzy-

mywane są w porządku, skrupulatnie i dla tego wnoszą o pokwitowanie Zarządu z rachunków za rok 1891.

Warszawa d. 4 Maja 1892 r.

(Podpisano) *Karol Jezierski.*

(Podpisano) *B. Handtke.*

(Podpisano) *W. Garczyński.*

Nr. 5.

WYCIĄG Z RAPORTU DYREKTORA OSADY STUDZIENIECKIEJ W ROKU 1891.

Wiadomości statystyczne, tyczące się ruchu wychowañców osady w roku 1891.

Z koñcem roku 1890 było wychowañców . . .	150
W roku 1891 dostawiono do osady . . .	55
Razem . . .	205

W roku 1891 ubyło:

a) Po upływie czasu, oznaczonego wyrokiem . . .	30
b) Zmarło	1
c) Uwolniono warunkowo.	17
d) Zbiegło	2
Razem . . .	50

W dniu 1 Stycznia 1892 r. było wychowañców . 155

Z koñcem roku 1891 było wychowañców, a mianowicie:

a) *Pod względem sprawowania się:* W klasie I-ej 24, w klasie II-ej 55, w kl. III-ej 59, w kl. IV-ej 17, razem 155.

b) *Co do nauki:* W oddziale wstępnym—50, w oddz. Ia—26, w oddz. Ib—21, w oddz. IIa—19, w oddz. IIb—21, w oddz. IIIa—10, w oddz. IIIb—8, razem 155.

c) *Co do zajęć:* stolarzy 26, kołodziejów 13, kowali 18, krawców 11, szewców 15, cieśli 10, ogrodników 16, rolników i używanych do kuchni, pralni i innych posług 46, razem 155.

d) *Pod względem rozmieszczenia w oddziałach:* W oddziale I-ym — 17, w oddz. II-im — 18, w oddz. III-im — 18, w oddz. IV-ym—17, w oddz. V-ym—16, w oddz. VI—18, w oddz. VII-ym—18, w oddz. VIII-ym—16, w oddz. IX-ym—17, razem 155.

Z wychowañców, którzy opuścili osadę w roku 1891 w chwili przybycia do niej, jak wyżej podano: Umiało czytać w obu językach 3, tylko po polsku 17, znało litery 2, nic nie umiało 28, razem 50.

Ci sami wychowañcy w chwili opuszczenia osady znajdowali się w następujących oddziałach: W oddziale wstępnym—2, w oddziale Ia—4, w oddz. Ib—8, w oddz. IIa—8, w oddz. IIb—9, w oddz. IIIa—8, w oddz. IIIb—11, razem 50.

A pod względem sprawowania się: W klasie I-ej—1, w kl. II-ej—7, w kl. III-ej—17, w kl. IV-ej—25, razem 50.

Wychowañcy ci umieszczeni zostali w sposób następujący: Jako stolarze 5, kołodzieje 1, kowale 4, szewcy 3, krawcy 4, ogrodnicy 2, przy gospodarstwie rolnem 10, oddano rodzicom 16, zbiegło 2, umarł 1, pozostaje czasowo w osadzie 2, razem 50.

Od założenia osady było wychowañców	697
Dnia 31 Grudnia 1891 znajdowało się	155
Ubyło więc z osady	<u>542</u>

Z tej liczby:

Uwolniono po odbyciu terminu, oznaczonego wyrokiem	431
Uwolniono warunkowo	59
Zwrócono władzy sądowej	16
Zbiegło	5
Umarło	31
Razem	<u>542</u>

Odrząciwszy od ogólnej liczby wychowañców, którzy opuścili osadę, tych, którzy w niej zmarli, zostali zwrócenii władzy sądowej lub zbiegli, pozostanie 490, z których.

Oddano rodzicom	138
Umieszczono na dalszą naukę rzemiosł:	
Stolarskiego	48
Kołodziejskiego	27
Do przeniesienia	<u>213</u>

	Z przeniesienia.	213
Kowalskiego i ślusarskiego		26
Krawieckiego.		22
Szewckiego		31
Tokarskiego		3
Piekarskiego		7
Ciesielskiego		1
Rzeźbiarskiego		2
Oddano do pszczolnictwa.		1
„ felczerstwa		2
„ seminarium nauczycielskiego.		1
„ ogrodnictwa		32
„ gospodarstwa rolnego		147
Pozostaje chwilowo w osadzie		2
	Razem.	490

Przyczyny zwrotu władzy:

Z powodu nieodpowiedniego wieku	2	
„ skazania na termin mniej niż dwuletni	2	
„ zupełnego zdemoralizowania	9	
„ nieuleczalnej choroby	3	
	Razem	16

Wypadki śmierci zostały spowodowane przez następujące choroby:

Ospa spowodowała wypadków	1	
„ wietrzna z dyfterytem	1	
Próchnienie kości	1	
Suchoty	7	
Krwawa dysenterya	2	
Wady serca.	2	
Ruptura	1	
Zapalenie nerek	1	
„ kiszek	3	
Epilepsya	1	
Chroniczne zapalenie płuc	2	
Szkarlatyna z dyfterytem	1	
Ogólne wyniszczenie organizmu	5	
Atak apoplektyczny	1	
Tyfus	1	
Oprócz tego jeden wychowaniec był przypadkowo przygnieciony drzewem	1	
	Razem.	31

Wykaz chorób i liczby chorych, leczonych w infirmaryi osady
w roku 1891.

Dział chorób	Nazwy chorób	Ilość chorych	Ilość dni lazareto- wych
Choroby wewnętrzne	Zaburzenia w trawieniu, połączone często z gorączką. . . .	49	196
	Zajęcia ostre kataralne oskrzeli i płuc	22	144
	Zapalenie płuc i opłucnej	16	215
	Reumatyzm mięśniowy i stawowy	5	92
	Choroby zewnętrzne	Stłuczenia (uderzenia) różnych odnóż	17
Cięższe wypadki chorób ocznych.		1	144
Rany cięte i kłóte.		30	192
Ropnie		20	106
Odziębienie częściowe palców u nóg		5	74
Choroby skórne		7	43
Razem . .		172	1308

Uwaga. I w tym roku, jak i lat poprzednich, grasowała w osadzie choroba oczna Conjunctivitis, której w końcu roku ulegało 20-u wychowañców w większym lub mniejszym stopniu.

T A B E L A

dni pobytu w infirmeryi chorych wychowañców w roku 1891.

W miesiącu	I																															Razem		
	I							II							III							IV							V					
	1	2	3	4	5	6	7	8	9	10	11	12	13	14	15	16	17	18	19	20	21	22	23	24	25	26	27	28	29	30	31			
Stycznii	7	3	4	4	3	4	3	2	5	3	4	5	4	3	2	1	3	4	5	6	4	3	2	1	3	4	5	6	4	3	8	146		
Lutym.	3	4	4	3	3	4	5	4	3	2	1	3	4	5	4	3	2	1	3	4	5	4	3	2	1	3	4	5	4	3	8	153		
Marcu.	4	4	4	2	2	2	1	4	5	3	4	4	1	—	—	1	2	8	5	3	2	1	—	—	—	—	—	—	—	—	4	102		
Kwietniu.	4	3	2	2	3	2	2	1	3	4	4	5	4	3	2	1	5	2	3	4	3	2	1	—	—	—	—	—	—	—	4	91		
Maju	3	2	2	3	2	2	3	2	3	4	5	4	3	2	1	3	4	2	3	6	4	3	2	1	3	4	5	6	4	4	110			
Czerwcu	6	4	5	5	5	3	7	6	5	2	5	3	3	3	2	2	4	3	3	6	4	3	2	1	3	4	5	6	4	5	116			
Lipcu	4	2	3	3	3	3	3	2	3	4	3	2	3	4	5	4	5	4	3	6	4	3	2	1	3	4	5	6	4	5	148			
Sierpniu	3	4	3	4	3	3	3	2	3	4	3	2	3	4	5	4	5	4	3	6	4	3	2	1	3	4	5	6	4	5	101			
Wrzesniu	4	4	3	4	4	3	3	—	2	3	1	—	—	—	—	2	1	1	1	2	1	1	1	1	1	1	—	—	—	74	66			
Październiku	7	1	2	2	4	4	4	3	3	4	4	2	2	3	1	1	1	1	1	1	1	1	1	1	1	1	—	—	—	66	86			
Listopadzie	1	2	2	2	2	2	2	2	3	3	4	3	3	3	3	4	3	3	4	3	3	3	3	3	3	3	3	3	2	2	86			
Grudniu	2	2	3	4	4	5	4	5	3	4	4	3	3	3	3	4	3	3	4	3	3	3	4	5	5	5	5	4	4	4	115			
Razem																																1308		

Wykaz kar, wymierzonych w roku 1891.

Przewinienie	Klasa.				Ograniczenie nagród pieniężn.	Ograniczenie żywności.	Odjęcie marki odznaczenia	Zamknięcie w celi.	Degradacya czasowa do niższej klasy.	Degradacya stanowcza do niższej klasy.	Chłosta.	Razem w klasie.	Razem w całej Osadzie.
	I	II	III	IV									
1. Nieporządek.	I	—	—	—	1	—	1	—	—	—	—	2	13
	II	1	—	—	3	—	2	1	—	—	—	7	
	III	—	—	—	3	1	—	—	—	—	—	4	
	IV	—	—	—	—	—	—	—	—	—	—	—	
2. Użycie nieprzyzwoitych wyrazów, wymysłów i przekleństw.	I	1	1	—	1	1	2	—	—	—	—	6	22
	II	—	2	—	1	3	5	—	—	—	—	11	
	III	1	—	—	1	1	2	—	—	—	—	5	
	IV	—	—	—	—	—	—	—	—	—	—	—	
3. Kłótność, złośliwość, obelgi czynne i bójki z kolegami.	I	—	—	—	3	1	5	—	—	—	—	9	30
	II	—	—	—	2	3	3	1	—	—	—	9	
	III	1	—	—	1	5	4	1	—	—	—	12	
	IV	—	—	—	—	—	—	—	—	—	—	—	
4. Kłamstwo, nieposłuszeństwo, hardość i zuchwalstwo.	I	—	—	—	3	—	3	—	—	—	—	6	42
	II	1	2	—	2	—	12	—	1	3	—	21	
	III	—	—	—	3	6	4	—	—	1	—	14	
	IV	—	—	—	—	—	—	—	1	—	—	1	
5. Niespokojność w szkole, swawola, namowa do złych postępów.	I	1	—	—	6	10	6	—	—	—	—	23	63
	II	3	—	—	3	3	15	—	—	—	—	24	
	III	1	—	—	4	1	6	2	—	—	—	14	
	IV	—	—	—	—	—	1	—	1	—	—	2	
6. Lenistwo lub opór przy wyznaczaniu do zajęcia.	I	3	2	6	8	4	2	—	—	—	—	25	62
	II	—	1	4	3	2	4	—	—	1	—	15	
	III	1	3	5	6	1	2	3	—	—	—	21	
	IV	—	—	—	—	—	—	1	—	—	—	1	
7. Uporczywe wyłamywanie się z pod obowiązującego regulaminu.	I	3	1	—	10	6	4	—	—	—	1	25	94
	II	4	4	—	8	12	8	1	—	—	3	40	
	III	2	—	—	3	7	9	3	2	—	—	26	
	IV	—	—	—	—	—	—	3	—	—	—	3	
Do przeniesienia.	—	23	16	15	75	67	100	16	5	9	326	326	

Przewinienie	Klasa.	Nagana.	Ograniczenie stosunków z rodziną.	Ograniczenie nagród pieniężn.	Ograniczenie żywności.	Odjęcie marek odznaczenia.	Zamknięcie w celi.	Degradacya czasowa do niższej klasy.	Degradacya stanowcza do niższej klasy.	Chłosta.	Razem w klasie.	Razem w całej Osadzie.
	Z przeniesienia.	—	23	16	15	75	67	100	16	5	9	326
8. Kradzież, pochodząca z łakomstwa.	I	1	—	—	12	—	6	—	—	—	19	
	II	2	—	—	6	4	8	4	—	—	24	
	III	4	—	—	7	6	7	1	—	1	26	
	IV	—	—	—	—	—	—	3	—	—	3	72
9. Kradzież z innych pobudek.	I	2	—	—	2	3	5	—	2	—	12	
	II	1	—	—	1	5	8	1	2	2	20	
	III	1	—	—	—	2	5	3	2	—	13	
	IV	—	—	—	—	—	—	2	—	—	2	47
10. Ucieczka lub jej usiłowanie.	I	—	—	—	—	—	1	—	—	5	6	
	II	—	—	—	—	—	2	—	—	1	3	
	III	—	—	—	—	—	1	—	—	3	4	
	IV	—	—	—	—	—	—	—	—	—	—	13
Razem . .	—	34	16	15	103	87	143	30	9	21	458	458

Wykaz nagród, udzielonych w r. 1891.

KLASSA.	Dar książek i drobnych przedmiotów.	Dozwolono odwiedzenia przez rodziców.	Nagrody pieniężne za pracę.		Udzielono marek odznaczenia.	Promowano do klass wyższych.	Dano urlop na święta.	Mianowano starszymi braćmi.	Uwolniono warunkowo.
			Rs.	Kop.					
I	2	—	86	70	328	79	—	—	—
II	10	22	257	44	433	65	—	—	—
III	8	28	428	87	297	28	—	—	—
IV	3	12	252	33	173	—	16	2	17
Razem	23	62	1025	34	1231	172	16	2	17

Stan ekonomiczny osady.

Z dniem 1 Stycznia 1892 r. podział powierzchni osady przedstawia się jak następuje:

Gruntu ornego	morgów	55	pr.	90
Pod chmielnikiem	„	3	„	—
Lasu	„	40	„	100
Pod ogrodami	„	7	„	63
Granic, dróg, rowów	„	4	„	67
Wód	„	—	„	50
Pod zabudowaniami i ogródkami	„	7	„	165
Razem	morgów	117	pr.	235

Z przestrzeni zajętej pod uprawę w r. 1891 znajdowało się:

Pod ozimną	morgów	15	pr.	86
„ jarzyną	„	19	„	121
„ kartoflami	„	12	„	68
„ koniczyną.	„	9	„	186
„ chmielem	„	1	„	229
Razem	morgów	58	pr.	90

Z zasianej w r. 1891 oziminy sprzątnięto:

Żyta	kop	51
Pszenicy	„	1

Z jarzyn sprzątnięto:

Owsa	kop	37
Grochu	fur	4
Kartofli	korcy	310
Marchwi pastewnej	„	300
Koniczyny	cent.	290
„ nasiennej	fur	2
Końskiego zębu.	cent.	20
Żyta jarego	kop	11
Chmielu.	funt.	708½
Siana	cent.	90
Seradelli	cent.	110
Maku	funt.	190

Otrzymano w ziarnie :

Żyta . . .	korcy	46	gar.	3	(pozostało kóp. 23 nieomłóconego).
Pszeniczy . . .	„	1	„	16	
Owsa . . .	„	34	„	4	(z powodu bardzo małej wydajności 16 kóp owsa przeznaczono na paszę).

Z ogrodu otrzymano:

Marchwi . . .	korcy	10	Bobu	„	70
Buraków . . .	„	12	Pasternaku . . .	korcy	6
Pietruszki . . .	„	8	Kartofli	„	12
Porów	kop	30	Truskawek . . .	garncy	80
Selerów	„	34	Owoców	korcy	20
Ogórków	„	38	Rzodkiewki . . .	kóp	6
Salaty	funt.	200	Szparagów . . .	„	30
Szpinaku	„	100	Kalafiorów . . .	„	2
Szczawiu	„	100	Kapusty włoskiej	„	4
Kapusty kwa- szonej	„	1800	Pomidorów . . .	„	8
Fasoli białej . . .	funt.	100	Melonów	sztuk	5

Nadto nasion warzywnych i kwiatowych zebrano za rs. 92 kop. 55.

Inwentarz żywy:

W dniu 31 Grudnia 1891 roku znajdowało się:

Koni	sztuk	6
Wołów	„	3
Krów	„	9
Byczków	„	2
Jałówka	„	1
Osiół	„	1
Maciorek	} nabyte w Grudniu .	2
Wieprzaków		2

Mleka otrzymano garncy 2987½

Z którego użyto do stawy dla
wychowañców „ 979

Sprzedano miejscowym urzędni-
kom i służbie po kop. 15 za
garniec „ 2008½

Cieląt sprzedano sztuk 5 (za rs. 17 k. 75).

Uwaga. W sprawozdaniu nie wykazano przestrzeni grun-
tów Huty i Puszczy. Zbiory zaś wykazano i z tych miejscowości.

PRODUKCJA WARSZTATOWA.

	Zrobiono za		Po potrące- niu wartości materiału płacy majstra i % na narzędz.		Otrzymano czystego zarobku	
	Rs.	kop.	Rs.	kop.	Rs.	kop.
W warsztacie szewckim	1475	11	1340	76	134	35
„ krawieckim	2113	74	1936	11	177	63
„ stolarskim	1555	11	1378	31	176	80
„ kowalskim	1175	11	1020	92	154	19
„ kołodziejskim	903	38	915	72	— 12	34
„ ciesielskim	1905	03	1780	40	124	63
Ogółem	9127	48	8372	22	755	26

D O C H O D Y.

Wymienienie pozycji budżetu	Ile preli- minował budżet		Ile było rzeczywi- ście		Więcej		Mniej	
	R u b l e i k o p i e j k i							
Z gospodarstwa	3500	—	2405	21	—	—	1094	79
Z ogrodu	850	—	571	33	—	—	278	67
Z lasu	750	—	788	72	38	72	—	—
Z chmielnika	360	—	264	85	—	—	95	15
Z krów	540	—	465	83	—	—	74	17
Z trzody	10	—	—	—	—	—	10	—
Z kassy T. O. R.	20942	—	29051	05	8109	05	—	—
Z warsztatów	8000	—	9127	48	1127	48	—	—
Nieprzewidziane	300	—	672	80	372	80	—	—
Zwrot z wyprawek	200	—	—	—	—	—	200	—
Razem	35452	—	43347	27	9648	05	1752	78

W Y D A T K I.

Wymienienie pozycji budżetu	Ile pre- limino- wał budżet		Ile było rzeczy- wiście		Wię- cej		Mniej	
	Ruble i kopiejki							
Restauracja budowli	1100	—	630	04	—	—	469	96
Nowe budowle	2000	—	349	68	—	—	1650	32
Ubezpieczenia i podatki	510	—	509	27	—	—	—	73
Pensye	11117	—	10675	97	—	—	441	03
Tantjemy—5% dodatki	1000	—	749	68	—	—	250	32
Stół Członków Komit. i Zarządu.	36	—	57	—	—	21	—	—
„ „ kandydatów	105	—	131	—	—	26	—	—
Żywność	5785	—	6550	14	765	14	—	—
Stół służby	594	—	540	—	—	—	54	—
Mundury dla służby	30	—	16	50	—	—	13	50
Odzież	450	—	555	71	105	71	—	—
Bielizna	600	—	625	11	25	11	—	—
Pościel	150	—	203	27	53	27	—	—
Naprawy krawieckie	100	—	135	02	35	02	—	—
Obuwie	375	—	386	75	11	75	—	—
Reperacye obuwia	150	—	217	52	67	52	—	—
Nafta	480	—	400	65	—	—	79	35
Świece łojowe	10	—	9	64	—	—	—	36
Przyrządy do oświetlania	50	—	88	63	38	63	—	—
Węgiel	1650	—	1200	49	—	—	449	51
Drzewo	150	—	149	20	—	—	—	80
Czystość	200	—	203	97	3	97	—	—
Infirmerya	120	—	112	77	—	—	7	23
Kaplica	100	—	130	60	30	60	—	—
Ogólna administracya	500	—	585	12	85	12	—	—
Utrzymanie inwentarza żywego	1350	—	1377	40	27	40	—	—
Kupno inwentarza żywego	180	—	386	25	206	25	—	—
Reperacya narzędzi gospodars.	40 60	—	76	91	—	—	23	09
Materyały surowe	20	—	6	90	—	—	13	10
Najem	20	—	—	—	—	—	20	—
Chmielnik	180	—	36	65	—	—	143	35
Melioracya	80	—	—	—	—	—	80	—
Zasiewy	300	—	517	09	217	09	—	—
Różne wydatki w gospodarstwie	20	—	14	85	—	—	5	15
Ogród	80	—	238	47	158	47	—	—
Warsztaty	2855	—	6425	55	3570	55	—	—
Assenizacya	135	—	21	20	—	—	113	80
Szkoła i kancelarya	200	—	166	42	—	—	33	58
Biblioteka	30	—	4	40	—	—	25	60
Nagrody dla wychowañców	1000	—	1025	34	25	34	—	—
Wyprawki	740	—	730	35	—	—	9	65
Nieprzewidziane	300	—	1090	82	790	82	—	—
Kassa oszczędności	500	—	—	—	—	—	500	—
Razem	35452	—	37332	33	6264	76	4384	43

Na żywność wychowalców w r. 1891 spożrebowano:

Nr. kolejny	Nazwa produktu	Wartość spo- żrebowanych produktów		Pozostało z r. 1890		Przybyło w r. 1891		Wydano w r. 1891		Pozostało na rok 1892	
		Rs.	k.	Fun.	Ł.	Fun.	Ł.	Fun.	Ł.	Fun.	Ł.
		1	Chleb razowy	2251	12	1048	—	90005	—	90045	—
2	„ pytłowy	66	40	—	—	1328	16	1328	16	—	—
3	Kasza jęczmienna	528	54	92	03	12274	—	12081	11	284	24
4	„ greczana	220	—	210	08	4620	—	4683	24	146	16
5	„ jagłana	250	38	390	—	6010	—	6070	—	330	—
6	„ krakowska	2	76	1	24	28	—	27	18	2	6
7	Groch polny	326	95	428	08	13003	—	13066	08	365	—
8	Kapusta	42	33	3210	—	8636	—	8466	—	3380	—
9	Mąka razowa (na barszcz).	109	57	1395	08	3235	—	2922	—	1708	—
10	„ pytłowa	237	—	123	—	4673	—	4740	—	56	—
11	Kartofle	361	50	1321	—	63300	—	64541	—	80	—
12	Sól	101	14	185	—	8325	—	8091	—	419	—
13	Mięso	1068	93	—	—	11877	—	11877	—	—	—
14	Słonina	251	64	166	—	1367	—	1398	16	134	16
15	Masło	7	76	—	—	25	29	25	29	—	—
16	Olej	146	64	42	12	934	20	916	16	60	24
17	Ryż	2	16	2	22	26	02	27	—	1	24
18	Pieprz	12	04	2	14	27	02	26	24	2	24
19	Włoszczyzna	21	38	—	—	1069	—	1069	—	—	—
20	Mleko	156	81	—	—	7840	16	7840	16	—	—
21	Śledzie	146	16	366	szt	11538	—	9744	—	2160	—
22	Ser	98	91	59	02	1354	—	1413	02	—	—
23	Buraki	31	—	—	—	3100	—	3100	—	—	—
24	Cukier	13	58	—	—	97	—	97	—	—	—
25	Herbata	9	80	—	—	7	—	7	—	—	—
26	Ryby	10	40	—	—	89	—	80	—	—	—
27	Mak	—	60	—	—	10	—	10	—	—	—
28	Owoce suszone	6	—	—	—	40	—	40	—	—	—
29	Miód	2	20	—	—	10	—	10	—	—	—
30	Kielbasa	39	06	—	—	217	—	217	—	—	—
31	Bułka pszenna	24	20	—	—	484	—	484	—	—	—
32	Cebula	3	18	170	—	110	—	106	—	174	—
	Razem	6550	14	—	—	—	—	—	—	—	—

*) W roku sprawozdawczym wydano porcyj 58634, jedna więc porcja kosztowała kop. 11,17.
W pierwszym półroczu koszt wynosił kop. 9,93.
W drugim „ „ „ „ 12,36.

W Y K A Z

spotrzebowanych w r. 1891 produktów żywności, pochodzących
z własnej produkcji

Nr. kolejny	Wyszczególnienie	I l o ś ć		Wartość	
		Funty	Łuty	Rs.	Kop.
1	Mąka razowa z 27 korecy żyta . .	6110	—	152	75
2	Kartofle :	64541	—	361	50
3	Kapusta	5010	—	50	10
4	Buraki	3100	—	31	—
5	Włoszczyzna	1069	—	21	38
6	Mleko	7840	16	156	81
7	Cebula.	106	—	3	18
8	Mak	10	—	—	60
9	Owoce suszone.	40	—	6	—
10	Mięso	627	—	56	43
11	Ser	6	—	—	42
	Razem . .			840	17

Na utrzymanie inwentarza wydatkowano.

W MIESIĄCACH	F u n t y										
	Słoma	Zyto	Owies	Siano	Koniczy- na i seradela	Kartofle	Marchew	Koniski ząg	Makuchy	Otręby	Sól
W Styczniu	4620	430	450	—	3500	1560	2750	—	120	—	42
„ Lutym	4500	385	400	—	3280	1440	2610	—	120	—	37
„ Marcu	4900	—	790	1260	3100	3600	2870	—	124	124	29
„ Kwietniu	5700	—	1440	2500	1980	3280	2930	—	225	—	12
„ Maju	3300	—	1480	2500	2000	2490	1800	—	111	170	—
„ Czerweu	2100	240	1080	2330	1300	2310	—	—	70	100	—
„ Lipcu	1560	1380	360	2840	—	1090	—	—	—	—	—
„ Sierpniu	2400	840	—	—	4500	—	—	—	—	—	—
„ Wrzesniu	2700	—	1360	1000	4500	—	—	—	—	—	15
„ Październiku	2680	—	2160	—	3000	—	3900	2000	—	—	21
„ Listopadzie	3900	—	—	—	2900	—	12500	—	195	110	27
„ Grudniu	4400	—	1860	—	4000	780	5600	—	215	110	36
Razem	42760	3245	11386	12430	34060	16550	34960	2000	1180	614	219

Kassa wychowawców Osady w roku 1891.

WPLYNEŁO DO KASY NAGRÓD PIENIĘŻNYCH DLA WYCHOWAŃCÓW	P r z y c h ó d				R o z c h ó d							
	K l a s s a				Razem	Z other i innych źródeł	W ogóle	Potrącono z pieniędzy wychowawców za zrobione przez nich szkody	Wychowawcy klas II, III i IV wydałi na zakup przedmiotów pożytecznych	Odesłano do Kassy Oszczęd- ności	Na nagrody nadzwyczajne	Razem wydat- kowano
	I	II	III	IV								
	R u b l e i k o p i e j k i											
W kwartale I	10 50	56 24	76 27	80 59	223 60	1 —	224 60	3 05	38 70	175 85	7 —	224 60
„ II	11 42	60 70	88 46	97 48	258 06	2 —	260 06	5 90	66 42	178 —	9 74	260 06
„ III	15 46	64 92	97 60	93 58	271 56	—	271 56	5 40	59 92	194 70	11 54	271 56
„ IV	14 70	66 56	95 45	95 41	272 12	—	272 12	5 65	56 13	194 75	15 59	272 12
Razem	52 08	248 42	357 78	367 96	1025 34	3 —	1028 34	20 —	221 17	743 30	43 87	1028 34

Sklepik wychowanców.

Fundusz stały rs. 45 kop. 74

Obrót roczny.

Remanent w towarze z r. 1890 rs. 35 kop. 18

Przybyło w roku 1891 „ 221 „ 17

Ogółem było za rs. 256 kop. 35

Wyprzedano towaru za rs. 247 kop. 60

Remanent sklepiku rs. 48 kop. 75

Obrót materiałów drzewnych

)kreślenie	S o s n o w e									D e b o w e						T o p o l o w e		
	Ł a t y																	
	4"	3"	2"	1 1/2"	1"	Obla-dry	1 1/2"	1"	6"	4"	3"	2"	1 1/2"	1"	Kloce	Obla-dry	3"	1 1/2"
	Ł o k c i e																	
Remanent z r. 1890. .	910	1566	879	7224	3536	—	—	—	33	484	963	528	2620	609	269	156	342	2012
Przybyło w r. 1891 .	276	2419	807	1702	27335	295	—	—	—	—	—	—	60	—	—	—	—	—
Razem. .	1186	3985	1686	8926	30871	295	—	—	33	484	963	528	2680	609	269	156	342	2012
Ubyło w r. 1891 . . .	841	666	767	5364	20546	158	—	—	34	94	—	392	5	24	—	6	274	—
Remanent na r. 1892 .	345	3319	918	3561	10324	137	—	—	33	450	869	528	2288	604	245	156	336	1738

Magazynu w Studzieńcu w r. 1891.

Olszowe		Lipowe		Grabowe		Osicowe			Brzozo-we		Kloce grabowe	Deski jesionowe	Szprychy dębowe	Drugi brzozone	Sztelwagi	Kierowniki	Kloce brzostowe	Kloce sosnowe	Dzwona		
2"	1 1/2"	1"	1 1/2"	3/4"	4"	3"	3"	1 1/2"	1"	3"	pół-okrag.	1 1/2"							Dębowe	Brzozowe	
Ł o k c i e													S z t u k i								
538	1627	268	438	337	174	165	146	174	610	297	74	13	268	3192	73	4	5	87	35	16	340
—	20	—	—	—	—	—	—	—	—	—	—	—	—	—	—	—	—	—	—	—	—
538	1647	268	438	337	174	165	146	174	610	297	74	13	268	3192	73	4	5	87	35	16	340
89	173	—	46	—	—	23	—	—	—	208	—	—	—	846	24	—	20	—	—	—	252
449	1474	268	392	337	174	142	146	174	610	89	74	13	268	2346	49	4	5	67	35	16	88

O F I A R Y.

Od JW. Ludwika Górskiego	rs.	25 k. —	
„ „ Jana Górskiego kartofli kor. 6.		6 „ —	
„ „ W. Miklaszewskiego		2 „ —	
„ W-go Inżyniera Nieciungiewicza.		1 „ 20	
„ W-ej Aleksandry Szymkiewicz:			
tokarnię w wartości i		150 „ —	
240 szt. narzędzi warsztatowych		100 „ 85	
Z „Wysokiej“ 5 beczek cementu		18 „ —	
Z dominium Orłów 30 korcy grochu		150 „ —	
Od W-go D-ra Weinberga		1 „ —	
„ W-ej Julii Witkowskiej obrus do kaplicy		2 „ —	
„ W-go Kanigowskiego sieczkarnię i pług		30 „ —	
„ tegoż wagę decymalną z gwichtami.		16 „ —	<u>502,05</u>
„ JW. Miklaszewskiego:			
160 porcyi pierników	}	na wigilię dla wychowanców.	
4 funty cukierków			
40 sztuk świeczek			
„ W-ej Józefy Żdzarskiej 24 książeczek dla przytułku Puszcza.			
„ W-go ks. Kuczyńskiego 10 egz. książeczek „Dzwony i dzwonki“.			
„ W-go Paprockiego książeczek egz. 5.			
„ W-nej Kołodziejskiej ze Studzieńca obrus do kaplicy w cenie rs.			3,—

Dyrektor Osady Studzieniec *E. Zienkowski.*

Sekretarz-buchhaler *Sękowski.*

Biografie wychowañców, przyjętych do Osady Studzieniec w roku 1891-ym.

Przybyli w roku 1891-ym *).

1—643. **Józef K.** Syn zamożnego gospodarza wiejskiego, pozostawał ciągle przy rodzicach, spełniając drobne roboty w domu i w polu. Posądzony o kradzież trzech rubli, został przysłany do Osady na lat 2. Do kradzieży tej nie przyznaje się; utrzymuje, że przyjął na siebie winę w skutek namowy 'syna poszkodowanej, który dopuścił się tej kradzieży. Zeznanie to jednak dość wątpliwe. Bystry i wielomówny, lecz przytem zdaje się być przebiegłym. Umie trochę czytać po polsku, przeznaczony do warsztatu kołodziejskiego.

NB. Był dwukrotnie notowanym za niesforność i za szacherkę. Chociaż następnie poprawił się i sprawuje się bardzo dobrze, charakter jego jednak jest wątpliwym; w warsztacie kołodziejskim pracowity, w szkole chętny, jest w klasie III z 2-ma markami odznaczenia.

2—644. **Bolesław Z.** Ojciec umarł przed 6-ciu laty, matka utrzymuje się z wyrobku. Po śmierci ojca wychowywał się u dziadka, potem był jakiś czas w służbie, a nareszcie zgodził się do pasania koni gromadzkich, przyczem jadał kolejno u gospoda-

*) 1. Biografia każdego wychowañca napisana w chwili przyjęcia do Osady.

2. Dopiski NB. zostały poczynione w końcu roku sprawozdawczego.

rzy tej wsi. Gdy jednak lato się skończyło, a gospodarze zwlekali z wypłatą umówionych pieniędzy, wałęsał się po wsi, a nie mając co jeść, dopuszczał się drobnych kradzieży u swoich dłużników, za co został przysłany do Osady na lat 3. Zeznanie jego szczere i prawdziwe, a sam zdaje się być dobrym chłopcem, choć zupełnie zaniedbanym. Czytać nie umie, przeznaczony do rolnictwa.

NB. Był raz notowanym za pobicie kolegi. Posłuszny i spokojny. Do nauki tępy, do pracy chętny. Jest w klasie III.

3—645. **Maciej T.** Syn gospodarza wiejskiego; pozostając przy rodzicach, pomagał ojcu w robotach gospodarczych. Posądzony o kradzież snopków pszenicy z dworskiego woza, został przysłany do Osady do 18-u lat życia, to jest na lat 2. Kradzieży tej stanowczo się zapiera, utrzymując, że snopki zostały mu dane przez parobka dworskiego. Pomimo tego, że całe jego zeznanie jest nieprawdopodobnem, pomimo szczegółowego badania i zachęcenia do wyznania prawdy, przyznania się do winy wymódz na nim nie można było. Przy 16-u latach wieku i zupełnie zaniedbanym moralnem i umysłowem, dwuletni jego pobyt w Osadzie małe rokuje nadzieje. Przeznaczony do rolnictwa.

NB. Był wprawdzie raz notowanym za łakomstwo, wbrew jednak oczekiwaniu sprawuje się wzorowo. Do pracy bardzo chętny, do nauki szkolnej przykłada się. Jest już w klasie IV i był raz publicznie nagrodzonym.

4—646. **Piotr S.** Ojciec nie żyje, matka straganiarka małomiasteczkowa, ma przy sobie córkę, która utrzymuje stosunki miłosne z feldfeblem, znęca się nad matką i bije ją. Chłopiec wychowywał się bez żadnej opieki, był bity i wypędzany z domu; w 11 roku życia poszedł na służbę do miejscowego mieszczanina, lecz i tutaj znęcano się nad nim i głodzono. Przy umowie z gospodarzem, w zamian zapłaty, miał otrzymywać przyodziewek, lecz niebogaty to był przyodziewek, skoro podczas zimy 20 wiorst szedł do sądu boso. Nic więc dziwnego, że postawiony w tak fatalnych warunkach życiowych — kradł, za kradzież dwukrotnie był sądzony i odsiedział miesiąc więzienia. Ostatecznie za kradzież wełny i pierzy został przysłany do Osady do 18-u lat życia to jest przeszło na trzy lata. Przy takich moralnych zadatkach chłopiec ten wiele pracy wymagać będzie. O jakimkolwiek rozwinięciu umysłowem nie ma nawet mowy, gdyż od niedawna do-

piero nauczył się pacierza, a u spowiedzi jeszcze nie był. Przeznaczony do kuźni.

NB. Sprawuje się bardzo dobrze. W warsztacie pilny. Gdyby nie brak zamiłowania do porządku, nic nie możnaby mu zarzucić. Jest w klasie III.

5—647. **Mieczysław Z.** Pochodzi z Warszawy. Dziecko nieprawe. Wprawdzie chłopiec utrzymuje, że miał ojca i że nosi jego nazwisko, lecz, że ojciec umarł przed 13-u laty. Obecnie matka mieszka od lat kilkunastu z jakimś krawcem, i, podług zeznań chłopca, wypożycza pieniądze na procent. Chłopiec chodził do szkoły, gdzie poduczył się czytać i pisać w obu językach, a następnie został oddany do rzeźnika, lecz ten go wkrótce oddalił, a matka przyjąć go do domu nie chciała. Wówczas związał spółkę z jakimś stróżem domu, kradnąc mięso swemu dawnemu pryncypałowi i sprzedając takowe stróżowi, aż nareszcie został schwytany i skazany do 18-u lat życia t. j. na lat 4 miesiące 4. Chłopiec przyjemnej powierzchowności i sprytny, lecz zanadto pewny siebie, w ogóle więc wartość jego moralna jest bardzo wątpliwą. Przeznaczony do oddziału IIb szkoły i do krawiectwa.

NB. Sprawuje się wzorowo i zdołał zjednać sobie zupełne zaufanie przełożonych. W szkole i warsztacie bardzo pilny; jest w klasie III. Jedyłą wadą jego jest chorobliwy nałóg nocnego podlewania się. I z tego jednak powoli zaczyna się wyleczać.

6—648. **Andrzej K.** Syn parobka dworskiego; gdy doszedł do lat 10-ciu, został oddany do służby w sąsiedniem miasteczku. Tutaj wpadł w towarzystwo zepsutych chłopców i razem z nimi kradł bułki, chleb i pieniądze po sklepikach. Schwytany na kradzieży pieniędzy w jednym sklepiku, został skazany do Osady do lat 18-u życia, t. j. na lat 3 miesiące 10. O chłopcu tym nie stanowczego powiedzieć nie można. Przeznaczony do warsztatu kowalskiego i do najniższego oddziału szkoły, gdyż dotąd się nie uczył.

NB. Był raz notowanym za zrywanie owoców. Wesołego usposobienia i chętny do pracy. Do nauki mało zdolny. Jest w klasie III z 3-ma markami odznaczenia.

7—649. **Jan G.** Zupełny sierota od 10 roku życia, to też życie jego było ciągłą tułaczką. Za życia ojca chodził do szkółki, gdzie nauczył się trochę czytać i pisać, a po śmierci tegoż przebywał czasowo to u brata, czeladnika szewskiego w Warszawie, to u siostry, lub u dziadka na wsi. Pozostając przy bracie, uczył się

szewctwa, a jednocześnie zajmował się uliczną sprzedażą obrazów. Ostatecznie w Grudniu 1890 r., jako nieposiadający legitymacji, został odstawiony transportem do miejsca stałego zamieszkania i tutaj został umieszczony przez swojego wuja w służbie u gospodarza. Że jednak tęsknił, jak powiada, za bratem, a prędeż za życiem brukowem, uciekł więc od gospodarza, zabrawszy mu kaftan i szalik, lecz został schwytany i za kradzież tę przysłany do Osady do 18-u lat życia t. j. na lat 2 miesięcy 4. Pomimo takich kolei życia, nie zdaje się być bardzo zepsutym i rokuje nadzieję poprawy. Przeznaczony do warsztatu szewckiego i do Ia oddziału szkoły, jako umiejący cokolwiek czytać po polsku.

NB. Usiłował zbiedz z Osady. Do pracy leniwy, a do szewctwa nie okazał ani chęci ani zdolności, przeniesiony więc został do rolnictwa. Uczciwość jego wątpliwa. Jest w klasie I z 2-ma markami.

8—650. **Stanisław R.** Syn robotnika fabrycznego z Żyrardowa. Przed trzema laty stracił matkę i został oddany przez ojca do terminu do kowala. W tejże wsi mieszkał drugi kowal, człowiek jak najgorszego prowadzenia. Z namowy tego kowala, chłopiec ten, wraz z drugim swym rówieśnikiem, kradli u sąsiadów różne przedmioty: pługi, chomąta, kartofle, słomę, żyto i przynosili je do owego kowala, za co dostawali drobne kwoty pieniężne lub poczęstunek. Gdy kradzieże te wykryły się, obaj chłopcy zostali skazani do Osady do 18-u lat życia, a ich doradzca do więzienia. Przybył do Osady mając lat 14 i miesięcy 10, zaniebany pod względem moralnym i umysłowym. Przeznaczony do warsztatu kowalskiego i do najniższego oddziału szkoły.

NB. Był notowanym za samowolność i hardość, wybitne wady tego wychowauca. Do pracy chętny. O porządek mało dbały. Jest w klasie III.

9—651. **Antoni T.** Wzięty z domu podrzutek przez kolonistów z okolic Mszczonowa. Po śmierci męża, opiekunka jego rozpiła się i doprowadziła gospodarstwo do zupełnej ruiny. Chłopcem nie zajmowała się wcale, dowodem czego, że przy przyjsciu do Osady, mając lat 12, nie umiał pacierza. Pozostawiony samopas, nic dziwnego, że uległ złym namowom i stał się współnikiem złodziejstwa (patrz życiorys powyższy). Chłopiec ten ponurego wejrzenia, niechętnie odpowiada na pytania i obojętny na nowe warunki życia i otoczenie. Trudno dziś powiedzieć, czy są to oznaki uporu, czy też pewnej odporności, wyrobionej trudnymi

warunkami życia, jakie dotąd prowadził, pozbawiony od dzieciństwa ciepła i opieki rodzicielskiej. Przeznaczony do rolnictwa i do najniższego oddziału szkoły.

NB. Wciąż ponury, ociężały i nieporządny. Do nauki tępy, lecz uczciwy i posłuszny. Jest w klasie II z 5-ma markami odznaczenia.

10—652. **Dominik J.** Pozostając stale przy rodzicach, uczciwych gospodarzy wiejskich, pełnił drobne posługi koło domu i roli. Za kradzież miodu z pasieki sąsiada został przysłany do Osady na lat 2 w wieku lat 15 miesięcy 7. Chłopiec, o ile się zdaje, nie tyle zły, ile zaniedbany. Jedyną jego odpowiedzią na wszystkie pytania było, „et znowu”, wymawiane przeciągle i leniwie, w znaczeniu przeczenia. Przy zupełnem uspieniu władz umysłowych, krótki pobyt jego w Osadzie nie wiele mu pewno przyniesie korzyści. Przeznaczony do rolnictwa.

NB. Był raz notowany za wzięcie rękawic koledze. Z ociężałego i tępego stał się zwawym do pracy, a pod względem umysłowym znakomicie się rozwija. Jest w klasie III z 2-ma markami odznaczenia.

11—653. **Urysz J.** Wyznania mojżeszowego. Oryginalne są stosunki rodzinne tego chłopca. Ojciec faktor koński z Tomaszowa, rozwiódł się z żoną i ożenił się powtórnie; matka również wyszła powtórnie za mąż i służy jako posługaczka w szpitalu żydowskim. Ponieważ u ojca było mu nie dobrze, a matka wzięść go nie chciała, uciekł więc od ojca; w wagonie kolejowym, schowawszy się pod ławkę, przyjechał do Warszawy i tu zaczął żyć na własną rękę, utrzymując się z kradzieży. Specjalnością jego była kradzież kieszonkowa. Sypiał u żyda pasera, któremu też pomagał w jego czynnościach, a nawet miał u niego zapewniony kredyt w chwilach, kiedy „zarobek” mu nie dopisywał. Niejednokrotnie, jak powiada, był chwytny na gorącym uczynku, lecz opłacał się „łapaczom.” Nareszcie schwytny na wyciąganiu portmonetki z kieszeni jakiejś pani, został oddany do sądu i przysłany na lat 3 do Osady. Metryki jego nie ma, wygląda na lat 12. Śmiały i pewny w swych zeznaniach. Jednym słowem jest to osobnik, który z trudnością da się poprawić, a może być tylko zakałą dla całej Osady. Utrzymuje, że kiedyś czytał po rusku i po polsku, obecnie zapomniał, to też przeznaczony do najniższego oddziału szkoły; pracuje w warsztacie krawieckim.

NB. Już kilkakrotnie był notowanym za lenistwo, nieposłuszeństwo, łakomstwo i szacherki. Hardy i przebiegły; tylko energicznym postępowaniem i usuwaniem ujemnego wpływu starszych współwyznawców można będzie nań oddziaływać. Jest w klasie II.

12—654. **Franciszek U.** Syn biednego wyrobnika wiejskiego. Już w 6-ym roku życia został oddany w służbę. Korzystając z nieobecności domowników, ukradł ze strychu kawał kiełbasy, a że komornik, mieszkający u jego gospodarza, widział go schodzącego ze strychu, powiedział więc gospodarzowi, który oddał chłopca do sądu, oskarżając go o kradzież 80 funtów słoniny, kiełbasy i kury. Przyznając się do kradzieży kiełbasy, chłopiec stanowczo utrzymuje, że reszta zeznania gospodarza jest fałszem, wynikającym z zemsty za to, że złapał on kiedyś swego gospodarza na wyłamywaniu kłódki przy drzwiach sklepiku żydowskiego i że za to gospodarz chciał go oddalić ze służby i nie dopłacić należnych mu 5 rubli. Ponieważ śledztwo sądowe nie wykazało winy chłopca w granicach oskarżenia, a chłopiec zdaje się być prawdomównym i szczerym, zeznaniu więc jego, zdaje się, wierzyć można. Przysłany do Osady na dwa lata w wieku lat 15. Czytać nie umie, przeznaczony do rolnictwa.

NB. Wadę nieposzanowania cudzej własności już dwukrotnie wykazał. Posłuszny i do pracy chętny, z kolegami niezgodny, fizycznie rozwija się słabo i często niedomaga. Jest w klasie III.

13—655. **Piotr J.** Ojciec niewiadomy, matka biedna wyrobnica wiejska. W 11 roku życia został oddany na służbę. Gospodarz mieszkał blisko małego miasteczka, dokąd chłopiec często chodził—i tam to dopuścił się dwóch kradzieży, raz pieniędzy ze sklepiku, a następnie zegarka, wiszącego na wystawce w drzwiach od sklepiku zegarmistrza. Za tę i poprzednią kradzież został przysłany do Osady do 18-tu lat życia w wieku lat 14 miesięcy 9. Utrzymuje, że innych kradzieży nigdy nie popełnił. Zdaje się jednak być zupełnie zaniedbanym pod względem moralnym. Czytać nie umie, przeznaczony do rolnictwa.

NB. Był raz notowanym za zrywanie owoców. Pomimo tego, że pozostaje w piekarni, gdzie wystawiony jest na silniejsze pokusy, sprawuje się zadawalniająco i chętny do pracy. Jest w klasie II z 5-ma markami odznaczenia.

14—656. **Józ. Z.** Syn niezamożnego gospodarza wiejskiego. Od 6-go roku życia chodził po służbie. Za kradzież z pola kilku snopków owsa został przysłany do Osady do 18-u lat życia, w wieku lat 15. Fizycznie rozwinięty słabo, usposobienia powolnego, czytać nie umie; przeznaczony do warsztatu ciesielskiego.

NB. Wkrótce po przybyciu do Osady, powodowany nieprzewyciężoną tęsknotą za domem rodzicielskim, uciekł. Wkrótce jednak został dostawiony przez ojca, a że okazał wielką skruchę i serdecznie przyrzekł poprawę, kara więc została mu złagodzoną. Od tej chwili sprawuje się bardzo dobrze, a do pracy bardzo chętny. Jest w klasie II z 4-ma markami.

15—657. **Andrzej G.** Ojciec przed laty kilkunastu przybył z Poznańskiego i jako pruski poddany przemieszkował w Królestwie za pasportem. Od lat 10-u zaniewidział, lecz pomimo tego, jako fachowy ogrodnik dzierżawił ogród pod Lublinem i z tego się utrzymywał. Matka za kradzież siedzi w więzieniu, chłopiec więc pozostawiony był sam sobie, to też wałęsał się i kradł. Za kradzież kury został przysłany do Osady na lat 3. Zna litery, przeznaczony do warsztatu szewckiego.

NB. Dwa razy był notowanym za samowolę i lenistwo. Usposobienia ponurego i ślamazarnego. O porządek mało dbały; uczciwy i posłuszny.

16—658. **Franciszek K.** Rodzice zamieszkali w Warszawie, zajmują się wypiekami pierników, do roznoszenia których używany był chłopiec. Włóczęg się po mieście, zawarł stosunki z kieszonkowymi złodziejami i sam zaczął uprawiać to rzemiosło, a jako specjalność obrał sobie kradzież portmonetek w kościele. Podług zeznań chłopca, pięć razy operacja ta udała mu się, aż nareszcie schwytyany i oddany pod sąd, został przysłany do Osady na lat 3 w wieku lat 15. Pomimo tego, że w sądzie zapierał się kradzieży, badany w Osadzie, przyznał się szczerze do takowej, jak również do wszystkich poprzednich kradzieży. Wogóle wydaje się chłopcem szczerym i chętnym do poprawy. Czyta słabo po polsku, przeznaczony do warsztatu stolarskiego.

NB. Był wprawdzie raz notowanym za pobicie kolegi, lecz w ogóle sprawuje się bardzo dobrze. Chętny i posłuszny. Jest w klasie III.

17—659. **Aleksander G.** Syn gospodarza wiejskiego, pozostając przy rodzicach zajmował się robotą w polu i w domu. Ojciec trzymał go krótko, a nawet dość często karciał surowo, sam

nauczył chłopca czytać i wogóle starał się wychować go na uczciwego człowieka. Starania te jednakże nie odniosły należytego skutku w obec demoralizującego wpływu jednego z sąsiadów niejakiego J., z namowy którego chłopiec okradał rodziców, wynosząc kartofle i zboże, za co otrzymywał od J. drobne kwoty pieniężne. Na kradzieżach tych tak się widocznie wprawił, że kiedy jeden z sąsiadów B. wziął mu parę gołębi — postanowił przez zemstę okraść go i z zamiarem tym zwierzył się swemu rówieśnikowi K. pasierbowi J. Do wykonania projektu nastęrczyła się wkrótce dobra sposobność, gdyż B. sprzedał grunt i otrzymane pieniądze przechowywał w domu, o czem chłopcy wiedzieli. Upatrzwszy odpowiednią chwilę, G. zakradł się do izby i wyciągnął ze skrzynki książkę do nabożeństwa, w której między kartkami były przechowane pieniądze. Po dokonanej kradzieży pobiegł do K., aby wspólnie z nim policzyć pieniądze. Że jednak pieniędzy było bardzo dużo (200 rubli), nie tylko, że nie mogli ich porachować, lecz przerażeni ogromem summy, rzucili książkę do piwnicy. K. wystraszony pobiegł do domu i opowiedział o tem ojczymowi, który udał się na wskazane miejsce zabrał pieniądze i schował w celu przywłaszczenia sobie. Że jednak tak znaczna kradzież dużo narobiła hałasu we wsi, a o dokonaniu onej z różnych poszlaków zaczęto podejrzycwać chłopców. G. badany na ostro przez ojca opowiedział wszystko. Rzecz cała się wykryła i spowodowała sprawę sądową, skutkiem której chłopcy zostali przysłani do Osady na lat 3, a ojczym i matka K. skazani do więzienia za przechowywanie pieniędzy. G. chłopiec sprytny i szczery, wada nieposzanowania cudzej własności głęboko musiała się w nim zakorzenić, w tym kierunku dużo pracy wymagać będzie. Przeznaczony do rolnictwa.

NB. Dotąd ani razu nie był notowanym, jest cokolwiek ociężałym i mało dbałym o porządek. Ma 4 marki w klassie II.

18—660. **Piotr K.** Bierny współnik poprzedniego w dokonanej kradzieży. Ojczym człowiek jak się okazuje małej wartości moralnej, z chłopcem obchodził się dobrze, trzymał go przy sobie, używając do posług przy domu i w polu. W kradzieży bezpośredniego udziału nie brał, a nawet bezzwłocznie wyznał wszystko rodzicom, co dowodzi, że ma on poczucie uczciwości, a że przy tem spokojny i łagodny, nie rokuje więc po-

ważniejszych kłopotów. Czytać po polsku umie; przeznaczony do rolnictwa.

NB. Serdeczny przyjaciel poprzedniego, sprawuje się bardzo dobrze, ale trochę ponury. Jest w klasie III.

19—661. **Bronisław Ż.** Po śmierci rodziców, zaopiekował się nim pewien oficer, który umieścił go przy rocie; tam chłopiec sypiał, jadał i spełniał drobne posługi, przeważnie jednak wahał się bez zajęcia. Taki tryb życia nie mógł oddziałać dodatnio na jego stronę moralną, to też, jak zeznaje, dopuszczał się stale kradzieży różnych drobnych przedmiotów, którymi następnie handlował. Za kradzież narzędzi traczowi został wspólnie z dwoma rówieśnikami skazany na lat 3 do Osady, w wieku lat 14½. Roztropny i rezolutny, a zapewne w życiu żołnierskiem i nad wiek rozwinięty. Czyta i pisze po rusku. Przeznaczony do stolarstwa.

NB. Sprawuje się wzorowo, wesoły, do pracy i nauki bardzo chętny, o porządek dbały. Jest w klasie II z 4-ma markami.

20/21.—662/663. **Stanisław i Józef P.** Synowie biednego małomiasteczkowego wyrobnika. Starszy Stanisław był oddany przez ojca do terminu szewckiego, lecz wkrótce został wydalony przez majstra, młodszy Józef pozostawał przy rodzicach. Namówieni przez jednego z rówieśników (patrz № poprzedni), który prowadził handel kradzionymi przedmiotami, wspólnie z nim dopuścili się kradzieży narzędzi tkackich, za co przysłani zostali do Osady na lat 3. Młodszy więcej rozwinięty i sprytniejszy od swego brata. Obaj uczęszczali jakiś czas do szkoły i umieją trochę czytać i pisać w obu językach. Stanisław przeznaczony do kuźni, młodszy do warsztatu kołodziejskiego.

NB. Młodszy z kolegami niezgodny, lecz sprawuje się zadawalniająco i jest w klasie II. Starszy za nieposzanowanie cudzej własności był dwukrotnie notowany i degradowany do klasy I.

22—664. **Stanisław L.** Ojciec czeladnik szewcki w Warszawie, matka wyrobnica. Ponieważ kilkakrotnie oddawany był do terminu, lecz od majstrów uciekał, rodzice wypędzili go z domu; wahał się więc po zaułkach Warszawy, sypiał gdzie się dało i żywił się z kradzieży, których nie mało popełnił. Nakoniec schwytany na kradzieży stróżowi domu książki do nabożeństwa został przysłany na lat 2 do Studzienca. Chłopiec spokojny, choć zdaje się być zdemoralizowany, to też wątpliwem jest, aby dwu-

letni jego pobyt w Osadzie mógł poprawić. Dla poprawy zdrowia przeznaczony do rolnictwa, a że nic nie umie, uczęszcza do najniższego oddziału szkoły.

NB. Ponury i leniwy, a do złego skłonny. Namówiony przez towarzyszków zbiegł z Osady, za co był surowo ukarany i od tego czasu sprawuje się zadawalniająco. Jest w klasie III.

23—665. **Ignacy P.** Po śmierci ojca, szewca, który zmarł przed 6-u laty, matka wyszła powtórnie za mąż, a gdy i ten mąż jej umarł, zajęła się wyrobkiem przy mularzach. Od śmierci ojca chłopiec był na opiece babki, która go żywiła i posyłała do ochronki, gdzie nauczył się czytać po polsku, a następnie do litografii. Przed dwoma miesiącami, za wynoszenie papieru został wydalony z litografii. Chłopiec to przebiegły i pełen złych skłonności. Przyznał się, że broił wiele złego, kradł różne przedmioty ze sklepików i straganów. Za kradzież pończoch ze sklepu (do kradzieży tej nie przyznaje się), został skazany na lat 3 do Osady. Przeznaczony do warsztatu kołodziejskiego i do I-go oddziału szkoły.

NB. W początkach pobytu w Osadzie bardzo wyraźnie zamaskował wszystkie złe skłonności i ujemnie oddziaływał na towarzyszy. Między innymi namówił jednego z towarzyszy do wspólnej ucieczki. Ukazany surowo poprawił się. Bardzo przywiązany do swej babki, a umiejętne wyzyskanie tego przywiązania może bardzo skutecznie na niego oddziaływać. Jest w klasie II z 2-ma markami.

24—666. **Marcin T.** Dziecko nieprawe. Matka za dzieciobójstwo skazana na osiedlenie w Syberyi. Od najmłodszych lat chodził po służbie, pozbawiony wszelkiej opieki moralnej. Namówiony przez starszego parobka skradł torbę podróżną żydowi, który mieszkał u jego gospodarza, prowadząc kontrolę zakupionego lasu. Torbę, w której oprócz przyborów piśmiennych i miar nic więcej nie było, oddał owemu parobkowi, a sam w obawie kary zbiegł i tułał się przez kilka dni po okolicy. Za tę to kradzież został przysłany do Osady do czasu poprawy w wieku lat 13½. Natura wiejska—otwarta, przyrzeka być dobrym, a słowom jego wierzyć można. Przeznaczony na próbę do warsztatu stolarskiego, a że nic nie umie—umieszczony w najniższym oddziale szkoły.

NB. Sprawuje się bardzo dobrze. Ponieważ do stolarstwa okazał się niezdolnym, przeniesiono go do rolnictwa, gdzie chętnie

nie pracuje. Ma 3 marki klasy II i był raz publicznie nagrodzony.

25—667. **Kazimierz C.** Syn posłańca z Warszawy. Pracował w fabryce kapsli do butelek. Przez rodziców wychowany był bogobojnie, lecz wdał się w towarzystwo łobuzów warszawskich i to go doprowadziło do upadku. Za kradzież czapek z szafki wystawowej przed sklepem, dokonaną wspólnie z kilkoma innymi towarzyszami, został przysłany do Osady na lat 2 w wieku lat 12½. Umie trochę czytać i pisać; na własną prośbę został przeznaczony do ogrodu.

NB. Posłuszny i do pracy chętny. Jest w klasie III.

26—668. **Stanisław P.** Syn oficjalisty z kolei wiedeńskiej. Początkowo pracował w fabryce kapeluszy, a następnie w pracowni sztukateryjnej. Rodzice prowadzą się moralnie i w chłopca starali się zaszcześcić dobre zasady. Wpływ jednak złych towarzyszy okazał się silniejszym. Za współudział w kradzieży, wskazanej w poprzednim numerze, został skazany na lat 2 do Osady w wieku lat 13 miesięcy 3. Roztropny i wymowny. Umie trochę czytać i pisać. Na własne żądanie przeznaczony do ogrodu.

NB. Sprawuje się znacznie gorzej od swego towarzysza. Niesforny i przebiegły, to też jest dopiero w II klasie.

27—669. **Antoni T.** Syn dymisyonowanego żołnierza, obecnie zajmującego się malarstwem na wsi. Moralne prowadzenie się rodziców nastęrcza pewne wątpliwości. Chłopiec pomagał ojcu przy robotach mularskich, w chwilach zaś wolnych podkraadał się pod magazyny na stacyi kolejowej i tam zmiatał rozsypane zboże, które przynosił do domu. Przyznaje się, że palił papierosy, na co matka dawała mu pieniądze. Wspólnie z dwoma starszymi chłopcami i za ich namową dopuścił się kradzieży zboża ze spichrza należącego do żydówki. Przy śledztwie pierwiastkowym przyznał się do winy, w sądzie jednak, z namowy współtowarzyszy i pod groźbą tychże, że go obją, jeśli się przyzna, zaprzeczył wszystkiemu, utrzymując, że i to zboże było przez nich zebraniem na stacyi. Pomimo założonej apelacyi nie zdołał się uniewinnić i został przysłany do Osady do 18 lat życia, w wieku lat 13 miesięcy 10. Do szkoły nie chodził, to też nic nie umie. Przeznaczony na próbę do warsztatu stolarskiego.

NB. Wprawdzie raz tylko był notowanym za palenie papierosów, o porządek niedbały i uległy na wpływ złych kolegów. Pracuje w warsztacie stolarskim. Jest w klasie II.

28—670. **Jan P.** Syn wyrobnika wiejskiego; po śmierci ojca, macocha oddała go do służby, ale że pracować widocznie mu się nie chciało, opuścił miejsce i wałęsał się bezczynnie; za kradzież butów ze stajni włościańskiej został skazany do Osady na lat $4\frac{1}{2}$, w wieku lat 13 miesięcy 3. Charakteru spokojnego. Umie cokolwiek czytać po polsku. Umieszczony w warsztacie stolarskim.

NB. Wesoły, do nauki i pracy chętny. Ma 3 marki w klasie II.

29—671. **Maryan K.** Syn kamasznika z Warszawy. Pozostając przy rodzicach, pomagał ojcu w wyrabianiu gumek do kamaszy. Za kradzież owoców z sąsiedniego ogrodu został skazany do Osady do 18-tu lat życia w wieku lat 14 miesięcy 10. Zdaje się być chłopcem nie bardzo zepsutym. Umie cokolwiek czytać i pisać po polsku, umieszczony w warsztacie stolarskim.

NB. Flegmatyczny, posłuszny i do pracy dość chętny, lecz do palenia tytoniu skłonny. Jest w klasie II.

30—672. **Antoni W.** Po śmierci ojca mieszkał wraz z matką przy starszym bracie, czeladniku szewckim w Warszawie, któremu pomagał w jego zajęciu. Oskarżony o kradzież owoców, jako współnik poprzedniego, został skazany do Osady do lat 18-u w wieku lat 15 miesięcy 4. Przy badaniu w Osadzie, a i przy sprawie sądowej używał wszelkich wykrętów dla uniewinnienia się. Chłopiec bardzo zepsuty i rozgrymaszony. Na wszelkie perswazyje i rady odpowiadał opryskliwie, dowodząc, że jest niewinnym, że nie myśli się poprawić, ani pracować i że nie chce być w Osadzie. I rzeczywiście, umieszczony w oddziale zaraz następnej nocy usiłował uciec przez okno, lecz został przytrzymany. Po surowem skarceniu oprzytomniał nareszcie i przyrzekł uległość i poprawę. Zna litery polskie, umieszczony w warsztacie szewckim.

NB. Sprawuje się zadawalniająco, choć z kolegami niezgodny, a do pracy niebardzo chętny.

31—673. **Jan L.** Ojciec nie żyje; matka wyrobnica umieściła go na służbie u gospodarza wiejskiego, gdzie, jak powiada, było mu dobrze i z niego również byli zadowoleni. Za współudział w kradzieży leje przejezdnemu żydowi został skazany do Osady na lat $2\frac{1}{2}$. Pod względem umysłowym i moralnym zupełnie nierozwinięty, choć nie zdaje się być bardzo zepsutym. Pracuje w rolnictwie.

NB. Do pracy ciężki, o porządek niedbały. Jest w klasie II.

32—674. **Marcin O.** Syn stróża domu w Warszawie. Do 11 roku życia pozostawał przy rodzicach i chodził do ochronki, a następnie do szkółki elementarnej, gdzie nauczył się nieźle czytać i pisać w obu językach. W 12-ym roku życia ojciec oddał go do terminu szewckiego, gdzie pozostawał blisko rok, aż do czasu areztowania go za kradzież 23 rubli u lokatorki tegoż domu. Do kradzieży tej i w sądzie i w Osadzie przyznał się; wyznał także, że rodzicom często wykradał pieniądze, a majstrowi kradł noski do butów i taśmę na uszy i sprzedawał je żydom, że pijał pokryjomu wódkę i palił papierosy. Wogóle pod względem moralnego zepsucia chłopiec ten wszechstronnie i nad wiek zaawansowany. Wyraz twarzy wesoły i sympatyczny. Skazany do Osady do 18-u lat życia, w wieku lat 14 miesięcy 7. Przeznaczony do warsztatu szewckiego.

NB. Ze skłonności do kradzieży chłopiec ten nie prędko się wyleczy. Do pracy mało chętny. Układny i do nauki szkolnej zdolny. Jest w klasie II.

33—675. **Franciszek P.** Syn czeladnika szewckiego z Warszawy. Pozostając przy rodzicach, pomagał ojcu w jego zajęciu, lecz widocznie mało był przynaglany do pracy, gdyż bardzo często wałęsał się po mieście, uprawiając kradzież kieszonkową. Operował głównie w kościołach, przed teatrem, cyrkiem i w ogóle w miejscach, gdzie zwiększony ruch pozwolił mu bezkarnie wyciągać pieniądze z cudzych kieszeni. Pijał wódkę i palił papierosy. Za kradzież portmonetki w przystani nad Wisłą został skazany do Osady na lat 2 w wieku lat 14 miesięcy 3. Do kradzieży tej stanowczo się nie przyznaje, czemu zresztą, ze względu na szczerść jego zeznań, wierzyć można. Czyta i piszę trochę po polsku i zna litery ruskie. Przeznaczony do warsztatu szewckiego.

NB. Charakter żywy i szczery. Do pracy i nauki bardzo chętny, lecz z kolegami nie dość zgodny. Ma 2 marki w klasie II.

34—676. **Marcin C.** Syn stelmacha fabrycznego, pracował przy ojcu. Za kradzież węgla z piwnicy z włamaniem został skazany do Osady do 18-tu lat życia, w wieku lat 14 miesięcy 8. Kradzieży tej stanowczo się wypierał, utrzymując uparcie, że jest zupełnie niewinnym. Po długich dopierc namowach i perswa-

zych przyznał się do kradzieży węgla i oderwania kłódki siekierą. Chłopiec skryty, małomowny i kłamca. Umie trochę czytać po polsku. Przeznaczony do warsztatu stolarskiego.

NB. Powolny, posłuszny i pracowity. Jest w klasie II.

35—677. **Franciszek D.** Ojciec wyrobnik wiejski, kaleka na nogi, matka chora, a oboje niezdolni do pracy. Pozostając przy rodzicach, chłopiec chodził do szkoły, gdzie nauczył się trochę czytać i pisać. Niedostateczna jednak opieka pchnęła go na drogę występku. Za dwukrotną kradzież drobnych kwot ze skarboxi kościelnej został skazany do Osady do 18-u lat życia, w wieku lat 13 miesięcy 3. Cichy, powolny i prostoduszny, jest więc nadzieja, że do prowadzenia trudnym nie będzie. Umieszczony początkowo w rolnictwie; że jednak praca na zmiennem powietrzu źle oddziaływała na jego zdrowie, a przytem okazywał chęć do stolarstwa, został umieszczony w tym warsztacie.

NB. Z kolegami niezgodny, posłuszny. Jest w klasie II z 1-ą marką odznaczenia.

36—678. **Stanisław D.** Pochodzenia wiejskiego, ojciec zmarł przed 10, a matka przed 5 laty. Po śmierci matki wziął go na wychowanie dziadek, u którego spełniał różne roboty gospodarcze. Powodowany złymi instynktami, a po części z namowy towarzyszy, skradł 30 rubli, które były schowane w stoliku u dziadka, a wkrótce potem skradł pieniądze z tacki ofiarnej w kościele. Za kradzieże te został skazany do Osady na lat 3. Usposobienia łagodnego, prawdomówny i bystry. Zna litery polskie, przeznaczony do rolnictwa.

NB. Pracowity, uległy i łagodny, o porządek nie dość dbały. Jest w klasie II z 1-ą marką odznaczenia.

37—679. **Tomasz G.** Syn stróża fabrycznego, matka umarła przed 8 laty. Do 10 roku życia był przy ojcu, następnie ojciec oddał go do służby do sąsiedniej wsi. Za kradzież pieniędzy ze sklepiku żydowskiego skazany na lat 6 do Osady w wieku lat 11 miesięcy 6. Nie tylko pod względem wieku i wzrostu, lecz i pod względem zaradności, dziecko zupełne, wymagające nie ojcowskiej, lecz troskliwej macierzyńskiej opieki, a że przytem cichy i uległy, w gronie więc wytrawniejszych kolegów będzie do czasu kozłem ofiarnym figlów i przewagi fizycznej. Czytać nie umie. Przeznaczony do drobnych posług gospodarczych.

NB. Niedołęga pod każdym względem. Nieporządny również pod każdym względem, a w szczególności co do nocnego za-

nieczyszczenia pościeli, a chorobliwy ten nałóg przechodzi u niego wszelkie granice.

38—680. **Wacław J.** Syn bednarza z Warszawy. Jak większość chłopców z warszawskiego bruku moralnie zupełnie zepsuty. Oddawany przez ojca kolejno do terminu krawieckiego, ślusarskiego i znów krawieckiego, albo sam uciekał albo był wypędzany przez majstrów. Następnie puścił się na drogę kradzieży; noce przepędzał poza domem, sypiając na ulicy, na podwórzach lub gdzie się dało. Palił i pił wódkę. Pochwycony wspólnie z innymi towarzyszami na zakradaniu się w nocy przez okno do cudzego mieszkania, został skazany do Osady do 18-u lat życia, w wieku lat 15. Przy zepsuciu moralnem, połączonem z wyrafinowanym sprytem, chłopiec ten nie rokuje prędkiej poprawy. Dla przerzucenia go w odmienne warunki został umieszczony w warsztacie stolarskim, tembardziej że w poprzednio uprawianych fachach nie wiele się nauczył. Czytać umie w obu językach.

NB. Chłopiec z gruntu zepsuty. Oprócz jawnych popędów do kradzieży i łakomstwa, posiada ukryte złe nałogi, zgubne dla niego i kolegów. A że na pozór cichy i układny, tem trudniej będzie go poprawić. Pomimo, że pozostaje w Osadzie $\frac{1}{2}$ roku, użył dopiero 1-ą markę.

39—681. **Stanisław S.** Syn gospodarza wiejskiego na 6-u morgach gruntu. Do 9-go roku życia pozostawał przy rodzicach, następnie oddany był do służby i w ciągu 6-u lat służył u czterech gospodarzy. Zeznał, że gdy pewnego razu gospodarz, u którego ostatnio służył, udał się na jarmark do Wiskitek, przyszła jedna gospodyni z tej samej wsi, znana ogólnie jako złodziejka, i przyniesioną wódką zaczęła go traktować, a gdy podpił, namówiła go, aby otworzył szafę, stojącą w izbie i wyjął pieniądze. On posłuchał namowy, otworzył szafę kluczem, pozostawionym przez gospodarza i rzeczywiście znalazł w szafie obtłuczoną flaszkę, a w niej 210 rubli papierkami i monetą srebrną. Pieniądze zabrała kobieta, obiecując mu dać część później. Gospodarz, spostrzegłszy brak pieniędzy, zaczął go badać, lecz do niczego nie chciał się przyznać, po otrzymaniu jednak bolesnej kary, wypowiedział prawdę. W sądzie kobieta, która go namawiała i wzięła pieniądze, wyparła się wszystkiego, a on został skazany do 18-u lat życia, w wieku lat 15 miesięcy 3.

Takie było zeznanie chłopca o sprawie w sądzie i przy badaniu przy wejściu jego do Osady. W parę dni jednak badany

powtórnie przez Dyrektora, zaczął się chwiać w pierwotnem zeznaniu i z całą pozorną skruchą wyznał, że kobietę ową zupełnie niewinnie oskarżył, że on był wyłącznym sprawcą kradzieży i że skradzione pieniądze zakopał na podwórzu tegoż gospodarza obok stodoły, a że przytem zgodził się na naprawienie krzywdy, wyrządzonej gospodarzowi i utrzymywał, że trafi do zakopanych pieniędzy, został więc wysłany z jednym z urzędników na miejsce, odległe o 3 mile od Osady. Czy jednak przez drogę się rozmyślił, czy to powtórne zeznanie jego było kłamstwem, dość, że po przybyciu na miejsce pieniędzy nie tylko nie znalazł, lecz wprost powiedział, że nie ma żadnego celu poszukiwania, gdyż pieniądze zabrała owa kobieta, jak to poprzednio opowiadał. Zapytywany po powrocie, dla czego dobrowolnie zmyślił historję o zakopaniu pieniędzy, odpowiedział, że mu coś tak „szepało“. Które z tych dwóch zeznań jest prawdziwem—niewiadomo. Bo jeśli rzeczywiście działał na spółkę z ową kobietą, to jaki cel miało powtórne zeznanie? jeśli zaś zakopał pieniądze, dla czego w ostatniej chwili cofnął się? Tak lub owak, całe postępowanie chłopca dowodzi, że jest wyrafinowanym kłamcą i nader małej wartości moralnej. Czytać nie umie, pracuje w rolnictwie.

NB. Posłuszny, do pracy chętny, do nauki szkolnej jest bardzo tępy. Pozostaje nateraz w klassie II.

40—682. Jan S. Syn zamożnego właściciela domu w Warszawie. Oddany przez rodziców do gimnazjum nie chciał się uczyć i źle się sprawował, został więc wypędzony z 2 klasy. Następnie został oddany do szkoły Konarskiego, lecz i z tej szkoły, w skutek złego sprawowania, został wydalony i oddany przez ojca do tokarza. Zajęcie to po kilku miesiącach sprzykrzył sobie i majstra porzucił. Odtąd w domu rodziców był tylko gościem, wałęsał się po całych dniach po mieście w towarzystwie kolegów złego prowadzenia, a z domu co się dało wynosił i sprzedawał. Pochwycony na kradzieży w sklepie przyrządów rysunkowych został pociągnięty do odpowiedzialności sądowej i skazany do Osady do lat 18-u, w wieku lat 14 miesięcy 5. Nowe położenie zupełnie go nie krępuje, z całą swobodą opowiada o swem życiu i występkach, to też poprawa tego chłopca nie łatwą będzie. Zakwalifikowany do najwyższego oddziału szkoły i do warsztatu stolarskiego.

NB. Przy moralnem zepsuciu i ukrytych złych nałogach, przy zuchwalstwie i braku ambicyi, mała jest nadzieja poprawy

tego chłopca; przeciwnie obawiać się tylko należy zgubnego z jego strony wpływu na towarzyszy. Ma dopiero 1 markę klasy I.

41—683. **Maryan L.** Pochodzi z Warszawy. Ojciec przed 5 laty powiesił się podobno z powodu melancholii, matka utrzymuje nieprawy stosunek z muzykantem wojskowym. Chłopiec po śmierci ojca pozostawał przy matce, gdzie rozumie się miał jak najgorszy przykład. Następnie chodził na zarobek i pracował przy mularzach. Od pół roku służył u weterynarza wojskowego, lecz sprzykrzyło mu się i służbę porzucił, lecz na odchodnym skradł swemu panu cztery gęsi. Kradzież się wydała, a on został przysłany do Osady do 18 lat życia, w wieku lat 15. Pod względem moralnym i umysłowym zupełnie zaniedbany, nie umie nawet dobrze pacierza. Oddany do kuźni.

NB. Głównymi jego wadami jest obżarstwo i łakomstwo, co poniekąd można usprawiedliwić jego fizycznym rozwinięciem. Posłuszny i pracowity. Na własną prośbę i w skutek małych zdolności przeniesiony do rolnictwa. Jest w klasie II.

42—684. **Jan Z.** Dziecko nieprawego łoża. W niemowlęctwie oddany został przez matkę do Dzieciątka Jezus, gdzie pozostawał do lat 15-u. Przed pół rokiem matka zgłosiła się do szpitala i zabrała go do siebie, wkrótce jednak umarła, a chłopiec zaczął tułać się między ludźmi. Namówiono go, aby skradł cokolwiek, a będzie oddany do domu poprawy. W tym więc celu skradł trzy gołębie. Skazany do Osady na 3 lata i 4 miesiące, w wieku lat 15 miesięcy 6. Chłopiec bystry i sprytny. Oświadcza, że rozumie, jakiem dla niego dobrodziejstwem jest dostanie się do Osady i przyrzeka korzystać z tego dobrodziejstwa. Czytać nie umie, przeznaczony do warsztatu ciesielskiego.

NB. Łakomy i o porządek niedbały. Jest w klasie II.

43—685. **Juljan K.** Syn wyrobnika z Warszawy. Pozostając przy rodzicach, niczem się nie zajmował, lecz wałęsał się po ulicach i kradł ze straganów. Ojciec często i surowo go karał, a raz, w przystępie gniewu, tak uderzył go biczyskiem w głowę, że dotąd ma znak nad lewym okiem od przecięcia. Za kradzież owoców z cudzego ogrodu został skazany do Osady na lat 3, w wieku lat 12 miesięcy 7. Chłopiec nieobiecującej powierzchowności i charakteru. Umie czytać po polsku i zna litery ruskie. Przeznaczony do warsztatu kołodziejskiego i do Ia oddziału szkoły.

NB. Flejtuch i leniuch do pracy fizycznej i umysłowej. Ma 3 marki klasy I.

44—686. **Stanisław M.** Dziecko nieprawe. Matka pracza-ka, zamieszkała w Piotrkowie. Chłopiec pozostawał ciągle przy matce, która, zajęta praniem, nie wiele mogła opiekować się synem, to też przepędzał on czas poza domem. Chodził jednak do szkoły, gdzie nauczył się miernie czytać w obu językach. Za współudział w kradzieży nożyczek krawieckich został przysłany do Osady do 18 lat życia, w wieku lat 12¹/₂. Chłopiec ponury i małomówny. Przeznaczony tymczasowo do rolnictwa i do 1b oddziału szkoły.

NB. Charakteru powolnego, wciąż ponury i zamysłony. Do pracy chętny. Ma 3 marki klasy I.

45—687. **Walenty Ł.** Dziecko nieprawe. Już w 6 roku życia poszedł na służbę, gdyż matka nie mogła dać mu na utrzymanie, mając zaledwie morgę ziemi i jeszcze dwoje dzieci, również nieprawego urodzenia. Ponieważ gospodyni, u której służył, obiecała dać mu kolendę, a obietnicy nie dotrzymała, wziął więc jej potajemnie 40 groszy, do czego następnie sam się przyznał, lecz gospodyni zaskarżyła go do sądu, którego wyrokiem został skazany do Studzieńca do 18 lat życia, w wieku lat 14 miesięcy 5. Fizycznie rozwinięty dobrze, lecz pod względem moralnym i umysłowym zupełnie zaniedbany. Żadną miarą nie można mu było wytłumaczyć istoty złego w jego czynie: ponieważ gospodyni nie dotrzymała obietnicy, on więc czuł się w zupełności upoważnionym do powetowania sobie kolendy. Przeznaczony do rolnictwa.

NB. Wykazał wady lenistwa i nieporządku, do nauki szkolnej zdolności nie ma.

46—688. **Bolesław M.** Syn kowala wiejskiego. Ojciec pijak, siedział już raz w więzieniu, a i teraz odsiaduje jednoroczne więzienie; matka również siedziała 3 miesiące w więzieniu. Otoczenie, w jakim chłopiec się wychowywał i wciąż pozostawał, nie mogło nie oddziaływać ujemnie na moralne pojęcia chłopca. Pomimo tego robi wrażenie nie zupełnie zepsutego. Za kradzież 5 garncy żyta u sąsiada został skazany do Studzieńca na lat 2. Zapewnia, że żadnej innej kradzieży nigdy nie spełnił. Nic nie umie. Przeznaczony do rolnictwa.

NB. O porządek mało dbały, posłuszny i uczciwy. Na własne żądanie przeniesiony do kuźni, gdzie chętnie pracuje.

47—689. **Jan L.** Syn woźnego przy magistracie; pozostawał przy rodzicach, chodząc przez lat 2 do szkoły. Przez pół roku pracował w drukarni, lecz z powodu choroby utracił miejsce, następnie przez pół roku pracował u tkacza. Wyznał, że z ró-

wieśnikami swymi często grywał w arcaby na pieniądze i właśnie dopuścił się kradzieży węgla dla spieniężenia na grę i papierosy. Za kradzież tę został przysłany do Osady do 18 lat życia, w wieku lat 14 miesięcy 5. Fizycznie i umysłowo rozwinięty dobrze, usposobienia powolnego. Przeznaczony do 2a oddziału szkoły i do warsztatu stolarskiego.

NB. Pomimo pozornego spokoju i uległości, chłopiec małej wartości moralnej. Już kilkakrotnie okazywał brak poszanowania cudzej własności i nałóg palenia tytoniu. Posądzony o zamiar ucieczki z Osady.

48—690. **Szumł Z.** Ojciec wyrobnik, zajmujący się opakowywaniem towarów u kupca w Łodzi. Matki wcale nie pamięta, gdyż umarła w jego niemowlęctwie. Ojciec ożenił się powtórnie, i macocha, jak powiada, obchodziła się z nim niegodziwie, dokuczała mu w różny sposób, a nawet miała go raz umyślnie sparzyć rozpalonem żelazem, od czego ma ślady na lewej ręce. Uczęszczał do chederu, gdzie nauczył się czytać po żydowsku. Przez rok pracował u tkacza w Łodzi, lecz jak powiada, skutkiem intryg macochy, która chciała go się pozbyć z Łodzi, został wydany od tkacza. Tułał się i miał pożywienie u siostry swej matki. Dwukrotnie był już sądzonym, raz za kradzież gęsi, drugi raz za kradzież wełny. Obecnie za kradzież żelazka do prasowania został skazanym do Osady na lat 4. Podług metryki ma lat 11, on zaś utrzymuje że ma lat 13, i na tyle wygląda. Przy badaniu nie przyznawał się do żadnej kradzieży, utrzymując, że niewinnie został skazanym. Przy powtórnej dopiero badaniu przyznał się do ostatniej kradzieży, lecz udziału w poprzednich stanowczo zaprzecza, czemu jednak nie można wierzyć. Chłopiec nader żywego usposobienia i śmieszek. Moralnie bardzo zaniedbany, to też poprawa jego nie będzie łatwą, tembardziej że jako żyd pozbawiony będzie religijnego wpływu. Przeznaczony do warsztatu krawieckiego.

NB. Dotąd sprawuje się zadawalniająco, choć z kolegami niedość zgodny i do wykrętów skłonny.

49—691. **Andrzej M.** Syn parobka wiejskiego. Od śmierci matki, to jest od lat 5, chodził po służbie. Od nowego roku do września r. b. był w terminie kowalskim. O ile majster był łagodnego usposobienia, o tyle majstrowa była prawdziwą plagą dla terminatorów. Zwymyślany pewnego razu przez majstrową i obity łopata, przyczem powiedziała mu, żeby poszedł precz, na-

zajutrz rano, zabrawszy swoje rzeczy, a między innymi trzewiki, darowane mu kiedyś przez majstrową, odszedł do ojca. Majstro-
wa przez złość, że odszedł, oskarżyła go o kradzież trzewików
i innych przedmiotów do sądu, który skazał go na lat 2 do Stu-
dzieńca. Zeznania chłopca zdają się być szczerze, a sam on, pomi-
mo ograniczenia umysłowego, sympatyczne robi wrażenie. Prze-
znaczony do kuźni.

NB. Nic karygodnego dotąd nie popełnił.

50—692. **Stefan D.** Ojciec nie żyje, matka posiada morgę
gruntu. Latem pasał krowy, a zimą chodził do szkoły, gdzie na-
uczył się czytać w obu językach. Za kradzież kurcząt został
przysłany do Osady do lat 18 życia, w wieku lat 15 miesięcy 2.
Fizycznie rozwinięty słabo, gdyż wygląda najwyżej na lat 12,
sprytny i wesoły. Przeznaczony do warsztatu szewckiego na
próbę.

NB. Oprócz pewnej dozy uporczywości, innych wad dotąd nie wy-
kazał.

51—693. **Józef S.** Syn owczarza dworskiego; pozostając
przy rodzicach, pomagał ojcu w jego zajęciu. Za przechowywa-
nie kradzionych kurcząt został skazany do Osady do 18 lat życia,
w wieku lat 15 miesięcy 8. Fizycznie rozwinięty dobrze, pod
względem umysłowym zaniedbany. Przeznaczony do warsztatu
kołodziejskiego.

NB. Posłuszny, cichy i pracowity.

52—694. **Bertold G.** Syn majstra fabrycznego w Łodzi.
Do 13 roku życia pracował wspólnie z ojcem w fabryce kortów,
następnie został umieszczony u rzeźnika — i jak powiada, za pół
roku miał być wywołanym na czeladnika. Za kradzież desek,
dokonaną wspólnie z drugim towarzyszem, a jak utrzymuje z na-
mowy tegoż, został skazanym do Osady do 18 lat życia w wieku
lat 15 miesięcy 8. Jak ogół chłopców, pochodzących z Łodzi,
małą przedstawia gwarancję wartości moralnej; pod względem
umysłowym zupełnie zaniedbany; jako Niemiec z pochodzenia bar-
dzo źle mówi po polsku, a że przytem jest ewangelikiem, pozba-
wiony będzie wpływu religijnego. Wobec tego i przy tak spóź-
nionym wieku, mała jest nadzieja, aby pobyt jego w Osadzie mógł
mu przynieść należytą korzyść. Umieszczony w warsztacie koło-
dziejskim.

NB. Po nieudaniem usiłowaniu ucieczki wkrótce po przybyciu do Osady i otrzymaniu surowej kary, przyrzekł poprawę i dotąd przyrzeczenia szczerze dotrzymuje.

53—695. **Ignacy K.** Zupełny sierota. Oboje rodzice zmarli przed 9 laty, w jednym dniu. Chłopiec od szóstego roku życia pozostawał w służbie, a gospodarz, u którego przez lat 5 służył, zeznał w sądzie, że sprawowanie się chłopca za czas służby było bez zarzutu. Z namowy, jak powiada, swej krewniaczki, skradł swému gospodarzowi ze skrzynki 14 rubli. Gdy gospodarz spostrzegł brak pieniędzy i zawiadomił o tem strażników, chłopiec pomimo, że nie był posądzonym, przyznał się do winy i wskazał swą współniczkę, która też została skazaną do więzienia, a chłopiec przysłany do Osady na lat 3, w wieku lat 15 $\frac{1}{2}$. Przybył do Osady w dniu 21 Listopada. Zna litery polskie. Przeznaczony tymczasem do pracy w rolnictwie.

NB. Spokojny i posłuszny, do pracy chętny; na usilną prośbę przeznaczony do warsztatu krawieckiego.

54—696. **Andrzej B.** Syn robotnika kolejowego, pozostając przy rodzicach spełniał posługi domowe. Za współdziałanie w kradzieży nożyc został skazany do Osady na lat 6. Chłopiec surowy pod każdym względem. Przeznaczony do warsztatu krawieckiego. Przybył 22 Listopada.

55—697. **Zdzisław Ł.** Ojciec urzędnik kolejowy, zmarł przed 4-ma laty. Matka mieszka w Warszawie i utrzymuje się z emerytury. Chłopiec uczęszczał do progimnazjum rządowego, skąd za złe sprawowanie się został wydalony, następnie do szkoły technicznej kolejowej, lecz i ztąd za zbytki i niechęć do nauki również został usunięty. Umieszczany kolejno u jubлера, u rzeźnika, w cukierni, nigdzie długo nie pozostawał. W ostatnich czasach przez parę miesięcy, porzuciwszy dom rodzicielski, wałęsał się po mieście, nocując po piwnicach i komórkach. Raz, będąc głodnym, namówił znajomego mu chłopca od rzeźnika, aby mu dał słoniny. Otrzymawszy 5 funtów, sprzedał za kopiejek 75. Matka zrozpaczona takim moralnym upadkiem syna i namówiona przez znajomych, skorzystała z okoliczności powyższej kradzieży i oddała sprawę na drogę sądową, prosząc o skazanie go do Studzieńca. Przysłany do Osady w dniu 5 Grudnia do lat 18-u życia, w wieku lat 15 miesięcy 7. Fizycznie rozwinięty bardzo do-

brze, umysłowo, względnie do pobieranej nauki—miernie. O wartości jego moralnej daje miarę życie, jakie dotąd pędził; przytem ambicyi nie ma żadnej, nowe położenie zupełnie go nie krępuje, choć chełpi się stanowiskiem rodziców i zamożnych krewnych; o popełnionych jednak kradzieżach, o podbieraniu pieniędzy ojcu i matce, wspomina zupełnie swobodnie. Na własną jego prośbę przeznaczony do kuźni.

Dyrektor Osady *E. Zienkowski.*

Biografie wychowañców, uwolnionych z Osady Studzieniec w r. 1891.

B. Opuścili Osadę w r. 1891.

Z liczby uwolnionych w roku 1891 pięćdziesięciu wychowañców, za wzorowe sprawowanie się oraz pilność w pracy i nauce, uwolniono warunkowo przed upływem terminu, wyrokiem zakreślonego, na zasadzie decyzji Ministra sprawiedliwości, siedemnastu wychowañców, jeden zmarł, dwóch zbiegło, a pozostałych 30-u uwolniono z przyczyny upływu terminu, wyrokiem zakreślonego.

Oto krótka biografia uwolnionych ze Studzienca w roku 1891.

1—498. **Józef L.** Syn biednego gospodarza wiejskiego, chodził na zarobek do fabryki w Żyrardowie, gdzie, rozumie się, przeszedł całą szkołę zepsucia moralnego. Skutkiem nowych przepisów o pracy małoletnich musiał porzucić fabrykę i umieścić się na służbie u gospodarza wiejskiego, któremu wkrótce ukradł 21 rubli z kuferka, i za tę to kradzież został przysłany do Osady do 18-u lat życia, t. j. na lat 3. Podczas pobytu w Osadzie był niejednokrotnie notowanym, lecz główną jego wadą, z której nie udało się go wyleczyć, było nieposłuszeństwo, połączone z hardością. W warsztacie kołodziejskim, choć może niedość chętnie pracował, dużo jednak skorzystał. W nauce szkolnej również odniósł korzyść, gdyż

przy wyjściu z Osady umiał czytać i pisać w obu językach i 4 działania z liczbami mianowanemi. Staraniem Zarządu umieszczony w Warszawie dla dalszego kształcenia się w fachu kołodziejskim.

2—522. **Józef C.** Rodzice prowadzą siedmiomorgowe gospodarstwo rolne. Początkowo pozostawał u rodziców, a na dwa lata przed przyjściem do Osady był oddany na służbę do małomiasteczkowego żyda, gdzie dopuścił się drobnych kradzieży i został przysłany do Osady na lat $2\frac{1}{2}$ w wieku lat $15\frac{1}{2}$. W Osadzie sprawował się wzorowo, był posłusznym pracowitym i uczciwym, to też w chwili wyjścia z Osady był w klasie IV z 14-u markami odznaczenia. Do nauki szkolnej tępy, zaledwie nauczył się miernie czytać i pisać. Staraniem Osady umieszczony w służbie u sąsiedniego gospodarza.

3—495. **Józef G.** Ojciec nie żyje, matka trudni się wyrobkiem na wsi. Już w 8 roku życia został oddany na służbę, a właściwie chodził po gospodarzach za jakim takim zarobkiem. Nikt się więc naprawdę nim nie opiekował, to też w chwili przyjścia do Osady, pomimo 15 lat wieku, nie był jeszcze u spowiedzi. Skazany na lat 3 za kradzież ubrania i pieniędzy z kuferka. Do kradzieży tej przyznawał się z całą skruchą, zapewniając, że przedtem nikomu nic nie wziął i że nie wie „co mu do łba wzło”. Postępowaniem swoim w Osadzie dowiódł słuszności tych słów, gdyż wszystkie jego przekroczenia w Osadzie wynikały nie ze złej woli, lecz z głupoty; przekroczenia te w ostatnich czasach były rzadkie, i w chwili wyjścia z Osady był w klasie III. Że mózg tego chłopca był w stanie nienormalnym dowodzi ta okoliczność, że przez cały czas pobytu w Osadzie pozostawał we wstępnym oddziale szkoły i żadną miarą nie mógł nauczyć się czytać. Że jednak pod względem fizycznym rozwinięty doskonale i do pracy się nie lenił, pomimo więc ograniczoności umysłu, jest nadzieja, że będzie dobrym parobkiem. Staraniem Osady umieszczony w służbie u sąsiedniego gospodarza.

4—496. **Jan K.** Ojciec służy za parobka dworskiego. Chłopiec pozostawał przy rodzicach, lecz ci widocznie wcale nim się nie zajmowali, gdyż pomimo 15 lat wieku nie był jeszcze u spowiedzi. Utrzymawał, że niepohamowana chęć posiadania własnych skrzypców skłoniła go do skradzenia ze stajni folwarcznej butów, w celu spieniężenia takowych. Za kradzież tę został przysłany do Osady na lat 3. Główną jego wadą było niechlujstwo;

po za tem sprawował się zupełnie zadawalniająco, miał nawet 7 marek klasy IV, w ostatnim jednak miesiącu za użycie nieprzyzwoitych wyrazów został degradowany do klasy III. Przy wejściu do Osady nic nie umiał, obecnie zaś czyta i pisze zupełnie dobrze w obu językach i rozwiązuje zagadnienia na 4 działania z liczbami wielorakiemi. Jako rolnik umieszczony staraniem Osady w służbie u sąsiedniego gospodarza.

5—506. **Wincenty S.** Rodzice prowadzą siedmiomorgowe gospodarstwo wiejskie. Pozostając przy rodzicach, pomagał im w posługach domowych i około roli. Za współudział w kradzieży świni, która to wiina nie została mu dowiedziona, został skazany do Osady do 18 lat życia, w wieku lat 14. W Osadzie ciągle sprawował się wzorowo, gdyż raz tylko jeden był notowany za pieczenie przywłaszczonych sobie kartofli, był w klasie IV i uzyskał 14 marek odznaczenia; w nauce szkolnej zrobił również należyte postępy, gdyż, nie umiejąc nic początkowo, nauczył się miernie czytać i pisać w dwóch językach i liczyć w granicach liczb do 1000; w warsztacie stolarskim również chętnie i z korzyścią pracował, został przeto przedstawiony do warunkowego uwolnienia, a uzyskawszy takowe w dniu 20 Stycznia r. b., został, staraniem Zarządu Towarzystwa, umieszczony dla dalszego kształcenia się w fachu stolarskim.

6—508. **Stanisław G.** Dziecko nieprawego łoża. Wzięty na wychowanie przez zamożnych kolonistów, doznawał prawdziwie rodzicielskiej opieki, odpłacając je dnak złem za dobre, okradł swych opiekunów i za tę kradzież został przysłany do Osady na lat 3. Początkowo był kilkakrotnie notowany za lenistwo, w ostatnich jednak kilkunastu miesiącach zupełnie się poprawił, doszedł do klasy IV, uzyskał 15 marek odznaczenia i był dwukrotnie nagradzany za pilność i uczciwość. Do nauki szkolnej okazywał mierne zdolności, nauczył się jednak czytać, pisać i liczyć do 1000. W warsztacie kowalskim bardzo chętnie pracował. Przedstawiony do warunkowego uwolnienia, a po uzyskaniu takowego w dniu 20 Stycznia r. b., został staraniem Zarządu Towarzystwa umieszczony dla dalszej nauki kowalstwa.

7—509. **Ferdynand W.** Syn wyrobnika wiejskiego, pozostając przy rodzicach, którym pomagał w drobnych czynnościach domowych, miał jak najlepszy przykład uczciwości i pracowitości; posądzony o kradzież trzech rubli sąsiadowi, do którego często chodził bawić się z dziećmi; i oskarżony przez niego,

został przysłany do Osady na lat 4. Przy pierwiastkowym badaniu w Osadzie utrzymywał stanowczo, że kradzieży tej nie popełnił, szczerością swych zeznań wzbudził zupełną wiarę, a sprawowaniem się swoim w Osadzie dał dowody swej uczciwości, gdyż ani razu nie był notowanym, doszedł do klasy IV i uzyskał 14 marek odznaczenia. Przy wejściu do Osady nie nie umiał, obecnie czyta w obu językach i liczy do 100, w warsztacie krawieckim chętnie i z korzyścią pracował. Przedstawiony do warunkowego uwolnienia, uzyskał takowe w dniu 20 Stycznia r. b., z braku jednak odpowiedniego pomieszczenia pozostawał czas jakiś w Osadzie w charakterze robotnika w warsztacie krawieckim, a następnie staraniem Zarządu Towarzystwa został umieszczony w terminie.

8—535. **Władysław J.** Ojciec ekonom dworski; chłopiec, pozostając przy rodzicach, wypełniał drobne czynności domowe, a głównie zajmował się posługą u oficjalistów folwarcznych, a między innymi u kasyera. Otóż, upatrzywszy, gdzie kasyer przechowywał pieniądze, skorzystał z odpowiedniej chwili i wyciągnął parę rubli. Kradzież wydała się i chłopca skazano do Osady do 18-u lat życia, w wieku lat 15 miesięcy 8. W Osadzie sprawował się wzorowo i raz tylko był notowanym za nieposłuszeństwo majstromi; łagodny, pracowity, i uczciwy. W fachu ślusarsko-kowalskim znakomite zrobił postępy, a podług opinii majstra mógł być zaraz wyzwolonym na czeladnika. Przy wejściu do Osady umiał trochę czytać po polsku, do nauki jednak szkolnej nie okazywał dużych zdolności; nauczył się jednak czytać i pisać w obu językach i liczyć do 100,000. Staraniem Osady umieszczony dla dalszej nauki kowalstwa i ślusarstwa.

9—476. **Wojciech B.** Ojciec pastuch, a matka wyrobnica, biedni, ale uczciwi i uczciwie wychowywali swe dzieci. I ten prowadził się przykładnie, pasąc bydło lub załatwiając drobne posługi w domu lub w miejscowej kancelaryi gminnej. Mając sobie poruczone przez pisarza przeniesienie starego zegara na strych, wyniósł go w pole, a jak utrzymuje, nie w celu skradzenia, lecz aby wspólnie z towarzyszami obejrzyć—urządzenie zegara. Gdy jednak dowiedział się o tem właściciel, pociągnął chłopca do odpowiedzialności sądowej za kradzież zegara. Aczkolwiek chłopiec ten nie zdawał się być zepsutym, przez cały jednak czas 3½ lat pobytu w Osadzie bardzo źle się sprawował i nie mało sprawił kłopotu. Główną jego wadą było namiętne palenie papierosów,

bez których nie mógł się obejść, i nie było sposobu, którego by się nie chwycił w celu wydostania tytoniu, a więc popełniał ciągle oszustwa, kłamstwa, podejścia. Posądzony o przekroczenie, umiał ułożyć tak niewinne spojrzenie oczu i tak rzewnie zalewał się łzami, że najwytrawniejszego człowieka wyprowadzał w pole. Przytem próżniak do każdej roboty. Pracując w rolnictwie, starał się różnymi wybiegami dostać takie zajęcie, które wymagało jak najmniej pracy, a dawało pole do nadużyć. W nauce szkolnej małe zrobił postępy. W ogóle nie rokuje on nadziei zostania pożytecznym członkiem społeczeństwa. Oddany rodzicom, którzy zgłosili się po niego.

10—406. **Walenty P.** Syn ubogiego gospodarza wiejskiego, bardzo wczesnie stracił matkę, a ojciec powtórnie się ożenił. Pozostając przy ojcu, spełniał drobne posługi przy domu i gospodarstwie. Już małym chłopcem dopuszczał się różnych drobnych kradzieży w polu i w ogrodzie dworskim. W 13 roku życia, będąc raz w sąsiednim miasteczku, upatrzył odpowiednią chwilę i skradł żydowi ze straganu kilka sztuk ubrania. Został jednak schwytyany i skazany na lat 5 do Osady. Pobyt jego w Osadzie, od chwili przyścia do chwili wyjścia, był nieprzerwanym szeregiem najohydniejszych wykroczeń, a gdy u innych kradzież wynika z namiętności lub z łakomstwa, o nim można powiedzieć, że kradł dla sztuki. Wąskie czoło, maleńkie, szerokie usta i w ogóle wstrętny wyraz twarzy każą przypuszczać w nim dziedzicznie zatwardziałego kleptomana. To też wszelkie wpływy i praca nad nim w Osadzie nie odniosły żadnego skutku. Początkowo pracował w rolnictwie następnie w warsztacie krawieckim, lecz tu i tam pracował niechętnie, tylko w nauce szkolnej odniósł korzyść, gdyż nauczył się dobrze czytać i pisać w obu językach i czterech działach arytmetycznych. W ogóle chłopiec ten nie rokuje żadnych nadziei i należy przypuszczać, że wkrótce znajdzie się w więzieniu. Zwrócony ojcu, który się zgłosił po niego.

11—449. **Stefan K.** Syn urzędnika policyjnego w Warszawie. Chłopiec, pozbawiony widocznie należytej opieki, dopuszczał się ciągłych przekroczeń, za które był karany i bity. Z obawy kary uciekł raz z domu i samowolnie umieścił w terminie u szewca, wkrótce jednak ze swym pryncypałem okradli stróża. Za kradzież tę dostał się do Osady na lat 4. Główną jego wadą było nieposłuszeństwo i krnąbrność. Jako syn urzędnika, mając

się za coś lepszego, niechętnem okiem patrzył na swych towarzyszy i warunki życia w Osadzie. Przy wejściu do Osady umiał trochę czytać i pisać, a że okazywał zdolności, wkrótce więc przeszedł cały kurs szkoły tak, że w ostatnim roku był uwolnionym od nauki szkolnej. Do stolarstwa również okazywał chęć i zdolności, i jest nadzieja, że wkrótce będzie mógł być wyzwolonym na czeladnika. Staraniem Zarządu Towarzystwa umieszczony na dalszą naukę stolarstwa w Warszawie, a jeśli nie wpadnie w złe towarzystwo, ma wszelkie dane wyjścia na porządnego rzemieślnika.

12—518. **Stanisław J.** Wychowywał się, w fatalnych warunkach: ojciec, wyrobnik, pił po całych dniach, z żoną obchodził się jak najgorzej, chłopca bił często.. Jednego dnia, w czasie żniw, chłopiec z powodu pokaleczenia nóg nie mógł pójść do roboty; ojciec tak się na niego rozgniewał, że, wyjąwszy z kieszeni scyzoryk, podbiegł do niego z otwartym ostrzem; chłopiec uciekł i przez dwa miesiące włóczył się po mieście, żywiąc się z jałmużny lub drobnych zarobków, sypiał w stodołach, oborach, pod płotem lub drzewem. Gdy razu jednego głód mu bardzo dokuczył, zakradł się do sklepiku i wziął z szufladki dwa złote; za tę to kradzież został przysłany do Osady na 3½ roku. Podczas pobytu w Osadzie był wprawdzie parę razy notowany za drobne przekroczenia, w ogóle jednak sprawował się wzorowo, a że był w klasie IV i uzyskał 9 marek odznaczenia, został więc przedstawiony do warunkowego uwolnienia, które w dniu 9 Marca r. b. uzyskał. Przy wejściu do Osady nic nie umiał; obecnie czyta i pisze miernie w obu językach i liczy do 1000. W rolnictwie bardzo chętnie pracował. Staraniem Osady umieszczony w służbie u sąsiedniego gospodarza.

13—532. **Stanisław J.** Ojciec nie żyje. Matka gospodaruje na własnej kolonii i podług zeznań chłopca prowadzi się niemoralnie, rzadko bywa w kościele i upija się. Pozostając przy matce, pomagał jej w gospodarstwie, lecz ze szwagier, który razem z nimi mieszkał, bardzo się źle z nim obchodził, często więc uciekał z domu i tułał się między ludźmi. W czasie jednej z takich ucieczek, ukradł uzdeczkę w celu sprzedania jej i zaspokojenia głodu. Za tę kradzież skazany został do Osady do 18 lat życia, to jest na lat 2 miesięcy 7. Hardość i upór w najwyższym stopniu, w połączeniu z głupotą, były nieprzewyciężonymi wadami tego chłopca; przy najłżejszej uwadze przewodnika odpowiadał

opryskliwie, a nawet obelżywie. Strofowany lub karany przez Dyrektora tłumaczył się, że „coś do łba strzeliło“, wkrótce jednak dopuszczał się przekroczeń. Dowodem jego głupoty jest trzykrotna jego ucieczka z Osady do matki, mieszkającej w Skierniewickim powiecie. Utrzymywał, że mu w Osadzie dobrze, wiedział, że będzie schwytany i ukarany surowo, a pomimo tego uciekał. Jedyłą jego zaletą było to, że gdy wziął się do roboty, a pracował w rolnictwie, robił z widocznym zamiłowaniem i gorliwie. Jak często był notowanym i zasługiwał na napomnienia dowodzi ten wyjątkowy niemal wypadek, że przy wyjściu z Osady, miał tylko jedną markę klasy I. Nie potrzebuję chyba dodawać, że do nauki szkolnej nie okazywał najmniejszych zdolności i z mozołem nauczył się jako tako składać wyrazy. Umieszczony w służbie w okolicach Osady; mała jednak rękojmia, aby się długo w jednym miejscu utrzymał.

Uwaga. Wbrew oczekiwaniu pozostał na miejscu do końca r. b., a chlebobawca zupełnie jest z niego zadowolony.

14—453. **Leon K.** Syn kowala dworskiego. W 13 roku życia został oddany na służbę do miasteczka. Za kradzież 17 rubli został przysłany do Osady na lat 4. Przy badaniu w Osadzie, kradzieży tej wypierał się, utrzymując, że został skazany niewinnie, a to na podstawie fałszywego oskarżenia przez kozaka. Kozaka tego schwycił on raz na kradzieży kartofli z kopca, będącego własnością jego gospodarza. Kozak przez zemstę oskarżył go wkrótce o kradzież pieniędzy. Ponieważ w czasie pobytu w Osadzie niejednokrotnie dopuszczał się kradzieży, należy przypuszczać, że zeznanie jego było fałszywem. Do kradzieży tych powodował nim niepoohamowany nałóg palenia tytoniu. Przy tem opryskliwy, ciągle niezadowolony i ponury, nie posiada wartości moralnej. Początkowo sprawował się zadawalniająco i doszedł nawet do klasy IV, następnie jednak, pod wpływem złych kolegów, do których lgnął chętnie, zaczął dopuszczać się nadużyć i skutkiem ciągłej degradacyi powrócił do klasy II. W nauce szkolnej zadawalniające zrobił postępy, gdyż nauczył się czytać i pisać w obu językach i czterech działach arytmetycznych. W kowalstwie i ślusarstwie dużo skorzystał, a podług opinii majstra za rok może być wyzwolonym na czeladnika. Oddany do terminu w okolicach Osady.

15—511. **Wojciech C.** Syn gospodarza wiejskiego na 18-u morgach gruntu. Pozostając przy rodzicach, pomagał w robotach

gospodarskich. Za kradzież rozmyślną, dokonaną wspólnie z drugim chłopcem w mieszkaniu sąsiada, został skazany do Osady do 18 lat życia, w wieku lat 15. Przez cały czas pobytu w Osadzie sprawował się wzorowo, gdyż raz tylko jeden otrzymał nagane za lenistwo. Wyszedł z klasy IV z 20 markami odznaczenia. W warsztacie krawieckim skorzystał mniej, niż czas i jego chęci pozwalały, a to z powodu choroby ocznej, której przez czas długi podlegał. Przy wejściu do Osady umiał czytać, a że był pilnym, doszedł do najwyższego oddziału szkoły. W ogóle jest nadzieja, że będzie uczciwym i pożytecznym człowiekiem. Zwrócony rodzicom.

16—530. **Stanisław M.** Syn wyrobnika wiejskiego; pozostając przy rodzicach, pomagał ojcu przy rąbaniu sążni w lesie. Za współdziałanie w kradzieży konia został skazany do Osady na lat 2½. Badany w Osadzie objaśnił, że wyłącznym sprawcą kradzieży był jego szwagier, on zaś zupełnie niewinnie został w sprawę wmieszany. A że przez cały czas pobytu w Osadzie sprawował się wzorowo i był uczciwym, zeznaniu jego wierzyć można. Wyszedł z klasy IV z 9-ma markami odznaczenia. Czytać nie umiał, lecz że był dość pilny, choć mało zdolny, doszedł do 2a oddziału szkoły. Pracował w rolnictwie, a w ostatnim roku zajmował się wyłącznie pieczeniem chleba na potrzeby Osady. Zwrócony rodzicom.

17—370. **Jan M.** Syn robotnika fabrycznego z Łodzi. Oboje rodzice chodzili na zarobek do fabryki, a ojciec często się upijał; chłopiec pozostawał w domu bez żadnej opieki, to też po załatwieniu niezbędnych czynności domowych wałęsał się po mieście w towarzystwie również jak on zaniedbanych chłopców i wspólnie z nimi dopuszczał się różnych kradzieży. Za kradzież żelaza ze składu został skazany na lat 6 do Osady. Przez cały czas pobytu w Osadzie sprawował się jak najgorzej: hardy, nieposłuszny, leniwy, łakomy i namiętny palacz tytoniu; przytem przebiegły i sprytny, to też nawet przezornych przewodników umiał niejednokrotnie w pole wyprowadzić. Na kolegów, a szczególnie świeżo przybyłych, oddziaływał bardzo ujemnie, ucząc ich różnych wykrętów i wybiegów. Do nauki szkolnej i rzemiosła stolarskiego okazywał zdolności, i pomimo lenistwa, doszedł do najwyższych oddziałów. Zwrócony matce, która się po niego zgłosiła.

18—409. **Wawrzeniec S.** Syn gospodarza wiejskiego. Pozostając przy rodzicach zajmował się pasaniem bydła latem, posługą w zajęciach gospodarskich zimą. Za kradzież pieniędzy, a jak sam utrzymywał tylko za przechowywanie pieniędzy skradzionych przez innego chłopca, został skazany do Osady na lat 4. Chłopiec ten przez pierwszy rok pobytu w Osadzie sprawował się niezadawalniająco; kłamał, był leniwy do pracy i niezgodny z kolegami; wad tych jednak pozbył się po trochu, a przez ostatnie półtora roku sprawowanie jego było bez przerwy wzorowe. Oceniając tę jego poprawę, władza miejscowa przedstawiła go do warunkowego uwolnienia, które też uzyskał w Kwietniu r. b. O ile w rolnictwie okazywał zamiłowania i sprytu, o tyle pod względem umysłowym tak był tępym, że pomimo trzech lat mozolnej nauki nie mógł się nauczyć znośnie czytać po polsku. Oddany do służby gospodarczej w okolicach Osady.

19—488. **Andrzej W.** Syn małomiasteczkowego mieszczanina. W 8 roku życia stracił matkę, a pozostając przy ojcu, czynił rozmaite posługi domowe: sprzątał, gotował i pilnował młodszego brata w czasie, kiedy ojciec chodził do roboty. W 12 roku został oddany do służby, gdzie, namówiony, a nawet przynaglony przez starszego parobczaka, skradł gospodyni 4 ruble. Do kradzieży tej z całą szczerością i skruchą się przyznał. Sprawowanie się tego chłopca przez cały czas pobytu w Osadzie było wzorowe: cichy, posłuszny, pracowity i uczciwy. To też po dojściu do klasy IV i uzyskaniu 12-u marek odznaczenia został przedstawiony do warunkowego uwolnienia, które uzyskał ze skróceniem o pół roku terminu wyroku. Do nauki szkolnej przykładął się chętnie i był w najwyższym oddziale szkoły. Staraniem Zarządu Towarzystwa został umieszczony jako ogrodniczek u jednego z członków Komitetu Towarzystwa.

20—436. **Adam S.** Syn małomiasteczkowego wyrobnika. Od dzieciństwa pozostawał stale przy rodzicach. Ojciec, nie mający stale określonego zajęcia, trudnił się kradzieżą i do tego ohydneho rzemiosła wprawiał syna, ucząc go różnych praktyk złodziejskich. Nauka w las nie szła; chłopiec chwycił, gdzie się dało i co się dało, aż nareszcie, pochwycony na drobnej kradzieży, został skazany do Osady do lat 18, w wieku lat 11 miesięcy 5. Wyrok ten okazał się dla niego istotnem dobrodziejstwem, gdyż przez cały czas pobytu w Osadzie chłopiec ten raz tylko był notowanym za hałas w warsztacie; poza tem sprawowanie się jego

było wzorowem, to też przechodząc z klasy do klasy, doszedł do klasy IV, gdzie uzyskał 32 marek odznaczenia, a oprócz tego otrzymywał kilkakrotnie wyjątkowe nagrody i tytuł starszego brata w rodzinie. Przy wejściu do Osady nic nie umiał, a pomimo tego, że nie odznaczał się dużemi zdolnościami, doszedł do 3a oddziału szkoły. W warsztacie krawieckim bardzo przykładowie pracował i zaliczał się do najwyższej kategorii krawców. Wocenienu tych przymiotów i zasług, został przedstawiony do warunkowego uwolnienia, skutkiem czego termin wyroku został mu skróconym przeszło o dwa lata. Staraniem Zarządu Towarzystwa umieszczony w Warszawie na dalszą naukę krawiectwa.

21—484. **Józef G. vel K.** Zmarł w dniu 11 (23) Maja r. b.

22—455. **Jan W.** Ojciec nie żyje, matka posiada 10 morgów ziemi. Do 12 roku życia był przy matce i pasł bydło i trzodę. Przykładu złego nie miał, gdyż matka prowadziła się uczciwie i moralnie. W 12 roku życia został oddany przez matkę na służbę do sąsiedniej wsi, gdzie przebył przeszło rok. Tutaj wspólnie z innymi chłopcami dopuścił się kradzieży pieniędzy z zamkniętego mieszkania, za co został skazany do Osady do 18-u lat życia, w wieku lat 13 miesięcy 10. Podczas pobytu w Osadzie bardzo się źle sprawował: hardość i lenistwo były głównemi jego wadami. Dwukrotnie był degradowany do klasy III, a nareszcie do klasy II. W ostatnich jednak miesiącach zupełnie się poprawił, a posłuszeństwo i pracowitość stały się wybitnemi jego zaletami, w ocenieniu czego został przywrócony do klasy III. Do nauki szkolnej żadnych nie okazywał zdolności, to też zaledwie doszedł do 2a oddziału szkoły. Staraniem Zarządu umieszczony w służbie gospodarczej w jednym z większych majątków.

23—470. **Władysław M.** Syn gospodarza wiejskiego. Pozostając przy rodzicach, pasał gęsi i bydło. Rodzice dbali widocznie o chłopca, gdyż pomimo lat 12-u umiał nieźle czytać i był dwa razy u spowiedzi. Za współdziałł w kradzieży pieniędzy u sąsiadek został skazany do Osady na lat 4. Do winy zupełnie się nie chciał przyznać, a że przez czas pobytu w Osadzie nie był ani razu notowanym za nieposzanowanie cudzej własności, można mu więc wierzyć. Głównemi wadami tego chłopca, które niejednokrotnie ujawniał, była hardość w wysokim stopniu i nałóg do palenia papierosów. Za wady te był dwukrotnie degradowanym do klasy III. Pracował w ogrodnictwie i był w 2b oddziale szkoły. Zwrócony rodzicom.

24—442. **Jan M.** Dziecko nieprawego łoża. Do lat 12-u pozostawał przy matce i ojczymie, pijaku i rozwiązłego prowadzenia. Oddawany kolejno do szkoły ogólnej, do szkoły rzemiosł i do terminu stolarskiego, nigdzie długo nie pobył. Nareszcie jako roznosiciel gazet wążsał się po Warszawie. Zawarłszy znajomość z różnymi miejskimi nieponiami, dopuszczał się na spółkę drobnych kradzieży, aż nareszcie został schwytyany i przysłany do Osady do 18-u lat życia, w wieku lat 12 miesięcy 4. Przez czas pobytu w Osadzie był niejednokrotnie notowanym za nieposłuszeństwo i zbytki, główną zaś jego wadą była niezgodność w pozyciu z kolegami. Wszystkich tych wad jednak się pozbył, a doszedłszy do klasy IV, uzyskał 7 marek odznaczenia. Pod względem rozwinięcia umysłowego zaliczał się do najwyższego oddziału szkoły, a w warsztacie stolarskim, gdzie specjalnie zajmował się malowaniem wyrobów drzewnych, bardzo pochwlebnie był zawsze notowanym. W oceniu takiej poprawy został przedstawiony do warunkowego uwolnienia, które mu przyznano w dniu 25 Sierpnia r. b., ze skróceniem wyroku o 14 miesięcy, a następnie staraniem Zarządu został umieszczony w terminie u malarza w Warszawie.

25—525. **Wojciech K.** Sierota zupełny. Do lat 10-u był przy matce, a następnie w służbie. Za kradzież pieniędzy swemu chlebobdawcy został skazany do Osady na lat 3. Sprawowanie się jego podczas pobytu w Osadzie było nagannem. Dwukrotnie usiłował uciekać, a niejednokrotnie był notowany i karcony za nieposzanowanie cudzej własności. Do pracy w rolnictwie był niechętny, a do nauki szkolnej tępą, to też doszedł zaledwie do Ib oddziału szkoły. Po upływie czasu, oznaczonego wyrokiem, został umieszczony w służbie u okolicznego gospodarza, lecz nie ma nadziei, żeby utrzymał się długo na miejscu.

26—541. **Józef B.** Zupełny sierota. Pozostawszy po stracie matki w 9 roku życia bez żadnej opieki, tułał się między ludźmi, a głównem jego zajęciem było pasanie bydła, za co też otrzymywał jaki taki przytułek. Za kradzież płótna, które suszyło się w ogródku jednego z gospodarzy wiejskich, został skazany do Studzienca w wieku lat 14 miesięcy 9. Chociaż w czasie pobytu w Osadzie był dwukrotnie notowany za nieposzanowanie cudzej własności i dwukrotnie za palenie papierosów, w ostatnim jednak roku sprawował się wzorowo, doszedł do klasy IV, w której uzyskał 7 marek odznaczenia. W warsztacie krawieckim praco-

wał chętnie i z pożytkiem,—w nauce szkolnej, przy słabych zdolnościach czynił zadawalniające postępy. W ocenieniu takiej poprawy został przedstawiony do warunkowego uwolnienia, które zostało mu przyznanem, ze skróceniem wyroku o 3 miesiące, a następnie, staraniem Zarządu Towarzystwa, został umieszczony w terminie u majstra krawieckiego w Warszawie.

27—521. **Błażej S.** Ojciec nie żyje, matka wyszła powtórnie za mąż, a że oboje nie posiadają żadnego majątku, utrzymują się więc z wyrobku. Przed przyjściem do Osady pozostawał przez lat 6 na służbie u gospodarza wiejskiego. Posądzony o współudział w kradzieży kaftana, a do winy tej ani w sądzie, ani w Osadzie stanowczo się nie przyznał, został skazany do Osady na lat 3½. W czasie pobytu w Osadzie był notowany raz jeden za to, że wyszedłszy z infirmaryi do kuchni, nabrał tam grochu,—po zatem odznaczał się stale posłuszeństwem, szczerością i uczciwością. Przeznaczony do warsztatu kráwieckiego, pozostawał tam blisko dwa lata, odznaczając się pilnością w pracy i wzorowem sprawowaniem się; z powodu jednak choroby oczu wzięty był do ogrodnictwa, wreszcie do rolnictwa, lecz żadną pracą systematycznie zająć się nie mógł, gdyż choroba zmuszała go do pozostawiania w infirmaryi. Z tego też powodu przez ostatnie kilka miesięcy nie uczęszczał do szkoły. Za wzorowe sprawowanie się został przedstawiony do warunkowego uwolnienia, które zostało mu przyznanem, ze skróceniem terminu wyroku o 5 miesięcy. Oddany został na służbę do sąsiedniego gospodarza, lecz skutkiem wzmagającej się choroby oczu, powrócił do Osady, gdzie wykonywał drobne czynności i korzystał z opieki lekarskiej. W końcu roku został zwrócony rodzicom.

28—440. **Trofim S.** Syn strażnika ziemskiego; matka nie żyje. Do 10-u lat życia pozostawał przy ojcu, a następnie został oddany do terminu do kowala, skąd wkrótce uciekł z powodu otrzymanej kary od czeladnika za kradzież dziesiątki. Obawiając się powrotu do ojca, zaczął prowadzić życie tułaczę, dopuszczając się różnorodnych kradzieży w celu wyżywienia. Ostatecznie za kradzież srebrnego zegarka został przysłany do Osady do lat 18, w wieku lat 13 miesięcy 3. W Osadzie sprawował się niezadawalniająco: był leniwy, hardy, z kolegami niezgodny, a i w poszanowaniu cudzej własności nie odznaczał się, za co był dwukrotnie degradowany do klasy III, a następnie nawet do II. Przytem podlegał ciąglemu reumatyzmowi stawów i dla tego czę-

sto przebywał w infirmaryi. W nauce szkolnej skorzystał, gdyż przy wejściu do Osady nic nie umiał, wyszedł zaś z 3-go oddziału szkoły. W ogrodnictwie nie wiele się nauczył, i dla tego został oddany do służby gospodarczej w okolicach Osady.

29—551. **Wacław L.** Syn nadkonduktora kolejowego. Oddany przez rodziców do gimnazjum, nie chciał się uczyć, to też po za klasę I nie przekroczył. Jakiś czas uczęszczał jeszcze do szkół prywatnych, lecz że w braku chęci nie robił żadnych w nauce postępów, został oddany przez ojca do sklepu, skąd skutkiem przeniewierzenia się pryncypałowi został oddalony. Następnie oddano go do terminu ślusarskiego, lecz źle się sprawując, często zmieniał majstrów. Ostatecznie za kradzież rewolwera i dwóch pierścionków złotych, został skazany do Osady do 18-u lat życia, w wieku lat 15 miesięcy 4. Ze względu na jego ogładzenie, umysłowe rozwinięcie, ładny głos tenorowy i nareszcie miłą powierzchowność, chłopiec ten otaczany był szczególną troskliwością w Osadzie. Wszelkie jednak usiłowania wychowawców i zwierzchności Osady małe przyniosły owoce, gdyż rozbiły się o słabą wolę i brak wytrwałości ze strony chłopca. Przekroczenia jego były nieczęste i na pozór nieznaczne, zawsze jednak zdradzały popędy, źle świadczące o jego charakterze i moralności. W warsztacie zajmował się stolarstwem i tokarstwem i nabrał dużej zręczności w tem ostatniem rzemiośle. W nauce szkolnej duże zrobił postępy, i dla tego rodzice, którym został zwrócony, postanowili oddać go do seminaryum nauczycielskiego, mała jest jednak nadzieja, aby wytrwał na tej drodze.

30 - 568. **Stanisław G.** Ojciec parobek folwarczny. Chłopiec, pozostając przy rodzicach, zajmował się zarobkiem. Za przywłaszczenie cudzych gołębi został przysłany do Osady do lat 18-u, w 15 roku życia. Sprawowanie się jego było początkowo niezadawalniająca, usiłował nawet uciec z Osady, w ostatnich jednak kilkunastu miesiącach sprawował się wzorowo, skutkiem czego był przedstawiony do warunkowego uwolnienia i został umieszczony na dalszą naukę kowalstwa w Warszawie. Do nauki szkolnej małe okazywał zdolności i wyszedł z 2a oddziału szkoły.

31—566. **Stanisław M.** Syn włościanina, posiadającego osiemnaście mórg ziemi. Oboje rodzice byli za kradzież kryminalnie karani. Za kradzież z włamaniem, spełnioną wspólnie z dwoma wujami i z namowy matki został skaza-

ny do Osady do 18-u lat życia, w wieku lat 15. Przez cały czas pobytu w Osadzie nie tylko że sam odznaczał się uczciwością, posłuszeństwem i pracowitością, lecz umiał wpływać dodatnio i na swych towarzyszy, powstrzymując ich niejednokrotnie od złych postępów. To też cieszył się zupełnem zaufaniem przewodnika i nigdy go nie nadużył. W ocenieniu tych zalet został przedstawiony do warunkowego uwolnienia, a następnie umieszczony na dalszą naukę kowalstwa w okolicach Osady.

32—542. **Włodzimierz S.** Po kilkomiesięcznym pobycie w Osadzie, w roku 1889 zbiegł i przepadł bez wieści.

33—431. **Hersz J.** Syn przekupki z Warszawy. Za życia ojca pozostawał przy rodzicach i chodził do ochronki żydowskiej, później zaś włączył się po mieście i zajmował się zapewne drobną kradzieżą, gdyż poprzednio już stawał jako oskarżony przed sądem, lecz dla braku dowodów został uniewinniony. Ostatecznie za współudział w kradzieży kur został przysłany do Osady na lat 5, gdzie całkowity jego pobyt był nieprzerwanym szeregiem większych i mniejszych przekroczeń. Był krnąbrny, leniwy w najwyższym stopniu, z kolegami niezgodny, łakomy i nieszanujący cudzej własności. Do nauki szkolnej tępy i niechętny, pomimo 5 lat pobytu w Osadzie nie nauczył się nawet mówić. Próbowano go umieszczać w różnych warsztatach, do żadnego rzemiosła nie okazywał zamiłowania. Ostatecznie więc używany był do posług ogólnych. Zwrócony matce.

34—543. **Karol C.** Rodzice mieszkają w Warszawie w zupełnej nędzy i utrzymują się z miłosierdzia publicznego. Chłopiec trudnił się żebranią, za co został przez policję oddany do sądu, który skazał go do Studzieńca do 17 lat życia, to jest na lat 2½. Lenistwom najwyższym stopniu i opryskliwość były głównymi jego wadami. W warsztacie szewckim, gdzie pracował, z powodu braku chęci, mniejszą, niżby należało, odniósł korzyść. Do nauki szkolnej okazywał więcej chęci i zdolności, bo choć nic nie umiał przy wejściu do Osady, doszedł do 3-go oddziału szkoły. Staraniem Zarządu Towarzystwa umieszczony w Warszawie dla dalszej nauki rzemiosła.

35—499. **Antoni R.** Ojciec nie żyje, matka wyrobnicą w małym miasteczku. Pozostając przy matce, chodził na zarobek do fabryki. Za kradzież zegarka z cudzego mieszkania został skazany do Osady do 18-u lat życia, w wieku lat niespełna 14. W czasie pobytu w Osadzie niejednokrotnie dopuszczał się mniej-

szych lub większych przekroczeń. W ostatnim jednak roku zupełnie się poprawił i w ocenieniu tej poprawy został warunkowo uwolniony. Był w najwyższym oddziale szkoły. Staraniem Zarządu umieszczony w Warszawie dla dalszej nauki szewctwa.

36—564. **Józef L.** Syn tkacza z Warszawy. Pozostając przy rodzicach chodził na zarobek do mularzy. Za współudział w kradzieży płyt żelaznych z ulicznego mostku został skazany do Osady na lat 3. Przybył zupełnie ograniczony pod względem umysłowym i moralnie zaniedbany: nie umiał nawet pacierza, a pomimo lat 14, nie był u spowiedzi. Przez cały czas pobytu w Osadzie sprawował się bardzo dobrze, gdyż raz jeden tylko był notowany za pieczenie przywłaszczonych kartofli w warsztacie. Pod względem umysłowego rozwinięcia doszedł do drugiego oddziału szkoły. W oczekiwaniu miejsca dla dalszej nauki krawiectwa, pozostaje czasowo w Osadzie.

37—591. **Roman C.** Pozostając przy ojcu, właścicielu 8-u morgów ziemi, chodził na zarobek do sąsiedniej fabryki. Namówiony, a nawet przymuszony przez starszego, przewrotnego towarzysza, przyjął udział w kradzieży tytoniu z żydowskiego sklepiku, a mianowicie, gdy tamten kradł, on stał na straży; za kradzież tę został skazany na lat 2 do Osady, w wieku lat 15. Chłopiec ten już na wstępie do Osady zrobił nader sympatyczne wrażenie swem szczerem wyznaniem winy, uczciwym wyrazem twarzy i przyrzeczeniem dobrego sprawowania się. I rzeczywiście, przez cały czas pobytu w Osadzie nie tylko nie był notowanym i nie zasłużył nawet na napomnienie, lecz przeciwnie cieszył się ogólną sympatyą i zaufaniem przewodników, a na swych kolegów umiał dodatnio oddziaływać. Do nauki szkolnej mało okazywał zdolności, był tylko w I oddziale szkoły. W warsztacie kołodziejskim, pomimo krótkiego pobytu, doszedł do najwyższej kategorii. Uwolniony warunkowo i zwrócony rodzicom.

38—530. **Leon Z.** Ojciec nie żyje, matka szwaczka. Za życia ojca wychowywał się czas jakiś przy Dobroczynności w Warszawie, następnie został przez matkę umieszczonym w terminie u krawca. Tutaj dopuścił się kradzieży pieniędzy jednemu z gości w czasie przymierzania przez niego ubrania i za pieniądze te kupił zegarek. Kradzież się wydała i majster mu przebaczył. Gdy jednak innym razem, mając polecone sobie odniesienie 24 par spodni, zgubił, jak utrzymuje, dwie pary w drodze, majster, nie wierząc jego zapewnieniom, oddał go do sądu, wyrokiem którego zo-

stał skazany do Osady na lat 3. W Osadzie sprawował się bardzo niezadawalniająco, a głównymi jego wadami była samowolność i brak poszanowania cudzej własności. Do krawiectwa okazywał zdolność, a w nauce szkolnej doszedł do najwyższego oddziału szkoły. Wogóle jednak pomimo, że wyszedł z III klasy, mała jest nadzieja, aby wytrwał na drodze uczciwości. Staraniem Zarządu umieszczony dla dalszej nauki krawiectwa u majstra w Warszawie.

39—537. **Michał N.** Rodzice niewiadomi. Ze szpitala Dzieciątka Jezus w 5 roku życia został wzięty na wieś przez pewną wdowę, która, gdy podrośl, oddała go na służbę, gdzie, o ile się zdaje, miał staranną opiekę. Za kradzież 40 groszy został skazany do Osady na lat 3. W Osadzie sprawował się zadawalniająco, był nawet w klasie IV, z której w ostatnich czasach za samowolność został degradowanym. Główną wadą jego było niechlujstwo; do nauki tępy, zaledwie nauczył się trochę czytać i pisać. Jako rolnik, staraniem Osady, został oddany w okolicy do służby, którą jednak wkrótce, niewiadomo dla czego opuścił.

40—538. **Henryk S.** Syn stolarza w Warszawie. Matka umarła, a brak opieki ze strony macochy sprowadził go na złą drogę. Za współudział w kradzieży zegarka u stróża domu został skazany na lat 3 do Studzieńca. Postępowanie jego od samego początku nie zapowiadało się dobrze. Prowadzony do biura Zarządu, uciekł; a przyprowadzony powtórnie przez ojca, usiłował wyskoczyć przez okno. I w Osadzie, w pierwszym roku pobytu, niejednokrotnie był notowanym za różne przekroczenia. Stopniowo jednak pozbył się wad i sprawując się wzorowo, doszedł do klasy IV. W warsztacie stolarskim bardzo chętnie pracował, a i w nauce szkolnej w miarę sił i zdolności robił postępy. Niestety dziecinną wadą serca, z którą przybył do Osady, zaczęła coraz więcej w nim się rozwijać, a na miesiąc przed wyjściem uległ połowicznemu paraliżowi ciała, z utratą mowy. Paraliż ten zdołano wprawdzie usunąć i przywrócono mu mowę, stan jednak organizmu nie rokuje mu długiego życia. Zwrócony ojcu.

41—512. **Jan L.** Ojciec, gospodarz na 7-u morgach gruntu, zmarł w trzy miesiące po przybyciu chłopca do Osady, matka, przy pomocy starszych dzieci, prowadzi gospodarstwo. Chłopiec, pozostając ciągle przy rodzicach, zajmował się pasaniem gęsi. Za kradzież 15-u rubli, dokonaną wspólnie z drugim towarzyszem z zamkniętego mieszkania, został skazany do Osady do lat 18-u,

w 13-ym roku życia. Przez cały czas pobytu w Osadzie sprawowanie się jego było wzorowem, doszedł do klasy IV, uzyskał w niej przeszło 20 marek odznaczenia i został mianowany starszym bratem w rodzinie. Jako zasługujący na zupełne zaufanie był niejednokrotnie wysyłany w interesach Osady, a dwukrotnie uzyskiwał urlop dla odwiedzenia matki. Przy wejściu do Osady nie nie umiał, a będąc pilnym do nauki, pomimo małych zdolności, doszedł do najwyższego oddziału szkoły. Jako krawiec chętnie pracował. Po uzyskaniu warunkowego uwolnienia został zwrócony matce.

42—558. **Teodor Z.** Syn cieśli wiejskiego; jeszcze dzieckiem oddany został na służbę do sąsiedniego gospodarza. Za zuchwałą kradzież, a mianowicie za wyrwanie żydówce kieszeni z pieniędzmi, został skazany do Osady do 18-u lat, w 15 roku życia. Do czynu tak, jak utrzymywał przy badaniu w sądzie, i w Osadzie, namawiała go gospodyni, u której służył. I w Osadzie dopuścił się raz zuchwałej kradzieży; podrobiwszy klucz w warsztacie ślusarskim, gdzie pracował, otworzył do spiżarni zakładowej i wziął kilka bochenków chleba. Gdy zatrzymano go z chlebem i badano, z kąd go posiada, wykręcał się w bezczelny sposób, przytaczając coraz to nowe źródła. Po długich badaniach zaledwie zdołano wydobyć z niego prawdę. Za kradzież tę został surowo ukarany, a że z wielkiem zamięłowaniem zajmował się ślusarstwem, a nawet było niejaki przypuszczenie, że podrabiając klucz, powodował się więcej samą sztuką, niż chęcią korzyści—został więc czasowo usunięty z kuźni. Wymierzona kara bardzo dodatnio na niego oddziaływała, gdyż od tego czasu nie dopuścił się ani razu żadnej kradzieży, a że pod każdym względem sprawował się bardzo dobrze, z chwilą więc dojścia do klasy IV został przywrócony do warsztatu. Do nauki szkolnej mało okazywał zdolności, nauczył się jednak czytać w obu językach. Zwrócony ojcu.

43—515. **Filip P.** Ojciec wdowiec, posiada chałupę na 100 prętach ziemi. Chłopiec pozostawał przy ojcu, spełniając drobne posługi domowe. Za kradzież motka nici u sąsiada został skazany do Osady na lat 5. Przez czas pobytu w Osadzie był notowanym 4 razy za przekroczenia małej wagi, i doszedł do klasy IV z 7-ma markami odznaczenia. Wady przywłaszczania sobie cudzej własności nie posiadał. W chwili przyścia do Osady umiał trochę czytać po polsku; wyszedł z najwyższego oddziału szko-

ły. Pracował w warsztacie krawieckim. Po uzyskaniu warunkowego uwolnienia został zwrócony ojcu.

44—492. **Walenty W.** Syn gospodarza na 20 morgach gruntu. Pozostając przy rodzicach pomagał ojcu przy robotach gospodarczych. Za przywłaszczenie cudzych gołębi został skazany do Osady na lat 4. Sprawowanie się jego w Osadzie było zadawalniające, był nawet w klasie IV, lecz za kłamstwo został degradowanym. Do zajęć gospodarczych zdolny, lecz ociężały. Do nauki szkolnej wyjątkowo tępy, zaledwie nauczył się składać wyrazy. Zwrócony rodzicom.

45—457. **Wawrzyniec J.** Ojciec, gospodarz na 10-u morgach, nałogowy pijak. Pozostając przy rodzicach zajmował się posługą domową. Ponieważ jedna z kobiet znalazła scyzoryk, będący jego własnością i nie chciała mu go zwrócić, zakradł się więc do jej mieszkania, wziął scyzoryk, a przytem trochę jaj, sera i t. p. Za kradzież tę został skazany do Osady na lat 5. Głównymi wadami tego chłopca było nieposłuszeństwo i namiętne palenie tytoniu, które z wiekiem coraz więcej się wzmagало. Był w 2-im oddziale szkoły, a zajmował się ogrodnictwem. Wyszedł z klasy III pod względem moralności. Staraniem Zarządu umieszczony w dużym dworskim ogrodzie.

46—557. **Tomasz G.** Syn ajenta policyjnego z Warszawy. Od 8-go roku życia roznosił gazetę policyjną właścicielom domów i utrzymującym szynkownie, gdzie nie trudno mu było porobić różne znajomości. Potrzebując pieniędzy na przysmaczki, czerpał z funduszków ojca, a w braku gotówki zabierał przedmioty z odzieży, które następnie spieniężał. Ojciec, chcąc się pozbyć kłopotu, zaskarżył go przed sądem, wyrokiem którego został przysłany do Osady do 18-u lat, w 15 roku życia. Przy spóźnionym wieku i zadatkach moralnych, zaczerpniętych na bruku i w szynkach warszawskich, pobyt chłopca w Osadzie mało oddziałał na usunięcie jego wad: lenistwa, zuchwalstwa i nieposzanowanie cudzej własności. Skorzystał jednak o tyle, że nauczył się rzemiosła, a jeśli go nie zaniecha, wkrótce może się wyzwolić na czeladnika kołodziejskiego. Zwrócony rodzicom.

47—536. **Jakób K.** Ojciec nie żyje; matka wyszła powtórnie za mąż, a następnie przesiedliła się do Rosyji. Babka, u której został na opiece, umieściła go u piekarza w Piotrkowie, lecz po upływie pół roku miejsce to samowolnie opuścił i udał się do Łodzi, gdzie jakiś czas się wałęsał, a następnie zgodził się do po-

mocy pastuchowi. Za kradzież ubrania temuż pastuchowi został skazany do Osady do lat 18-u, w 15 roku życia. Sprawowanie się jego w Osadzie było dobre. Z początku był kilkakrotnie notowanym za drobne przekroczenia, gdy jednak za hardość względem przewodnika zasłużył na surową karę, a ta została mu darowana, przyrzekł najsolenniejszą poprawę i przyrzeczenia dotrzymał. Przy wyjściu był od kilku miesięcy w klasie IV. W warsztacie stolarskim bardzo pilnie pracował, do nauki szkolnej mało okazywał zdolności. Ze względu na potrzebę operacji chirurgicznej był na kilka miesięcy odesłany do Warszawy do szpitala. Po ukończeniu czasu, określonego wyrokiem, staraniem Zarządu został umieszczony u stolarza w Warszawie.

48—553. **Ignacy R.** Syn wyrobniczy z małego miasteczka. Pozostając przy matce, chodził do szkoły elementarnej, a następnie został umieszczony w terminie u szewca w Warszawie, gdzie byli dwaj starsi jego bracia, lecz że nie miał chęci do pracy, majster go oddalił; wrócił więc do matki i pracował u rzeźnika. Za kradzież gołębi z cudzego gołębnika został skazany do Osady na lat 3. Sprawowanie się jego naprzemian było bardzo dobre, to złe; dwukrotnie był w klasie IV i dwukrotnie degradowany za kłamstwo lub podejście. Wogóle chłopiec bardzo chwiejnego charakteru i o losie jego decydować będą wpływy, jakim ulegnie. Do nauki szkolnej nie bardzo chętny, wyszedł z oddziału 2-go. Dla dalszej nauki szewctwa staraniem Zarządu umieszczony w Warszawie.

49—560. **Jan J.** Rodzice posiadają 7 mórg ziemi. Chłopiec pomagał im przy zajęciach w polu. Za kradzież gołębi z cudzego strychu został skazany do 18-u lat, w 15 roku życia. Już przy wejściu do Osady zrobił wrażenie pół-idyoty; takim też pozostał; kilkakrotne przekroczenia, jakich się dopuszczał, wynikały więcej z głupoty, niż ze złej woli. Wyszedł z klasy III. W szkole nauczył się z trudnością składać wyrazy. W rzemiośle kowalskim należyte odniósł korzyści. Zwrócony rodzicom.

50—311. **Marcin M.** Syn drwala. Do lat 9-u pozostawał przy rodzicach, a przez ostatni rok służył u młynarza. Wieś rodzinną opisuje jako knieję złodziejską. Wspólnie z dwoma starszymi wyrostkami, sformowawszy szajkę złodziejską, kradli po wsi co się tylko dało i dzielili się zdobyczą. Wyprawy te odbywały się z włamaniami i w biały dzień, o czym z pewną dumą przy badaniu opowiadał. Za jawny napad na mieszkanie jedne-

go z gospodarzy w chwili, gdy w domu była tylko mała jego córka, zabranie pieniędzy i innych przedmiotów, został skazany do Osady do 18-u lat, w 11 roku życia. Czy dziedziczne zwyrodnienie, czy wpływ szkoły złodziejskiej, w której się kształcił, a zapewne jedno i drugie sprawiły, że chłopiec ten, przybywszy do Osady zdeterminowanym łotrem, pozostawał takim do końca. Był to osobnik, o którym pamięć nie prędko przeminie w Osadzie. Trudno wymyślić przekroczenie, odpowiednie do wieku i warunków miejscowych, którego by on się nie dopuścił. Przy tem wszystkiem był do tego stopnia układnym i tak wyrafinowanym kłamcą, że pomimo opinii, jaką sobie zjednał, umiał w danej chwili tak przekonywające stawiać argumenty, lub tak czelnie i z takimi szczegółami zwałać winę na innego z kolegów, że albo się uniewinnił, albo wyjednywał zmniejszenie kary. Często znów, po otrzymaniu najsurowszej kary chłosty, rzucał się do nóg Dyrektorowi, dziękował za wymierzoną karę, utrzymując, że na nią zasłużył sam przyznawał, że był dotąd łotrem, lecz przysięgał na wszystko najświętsze, że się poprawi i że wymierzona kara będzie ostatnią. Przynajmniej co do ostatniego punktu miał szczere postanowienie, gdyż tego dnia wieczorem uciekał z Osady. Ucieczki te przez czas jego pobytu kilkakrotnie się powtarzały — a po jednej z nich przez kilka miesięcy był nieobecny w Osadzie, kryjąc się w lesie między drwałami, we wsi zkąd pochodził. Lecz co najgorsze było w tym chłopcu, to wpływ ujemny, jaki umiał wywierać na swych kolegów. Zwykle za ofiarę w tym kierunku wybierał którego z nowych wychowalców i dotąd nad nim pracował, póki nie wyrobił sobie biernego narzędzia do swych nikczemnych czynów. Wszystkie środki łagodne czy surowe przyjmował z uległością i pozorną wdzięcznością, lecz wszystkie one odbijały się głuchem echem od jego skamieniałego sumienia. Ostatecznie w dniu 18 Marca r. b. na 8 miesięcy przed końcem wyroku, osadzony w celi za przekroczenie, wyłamał w nocy kratę i zbiegł z Osady, a wkrótce potem otrzymano wiadomość, że został pochwycony na kradzieży i oddany pod sąd.

Dyrektor Osady, E. Zienkowski

TABELA

wskazująca zmiany wzrostu wychowañców Studzienieckich, wagi i wymiarów piersi za czas od 1-go stycznia do 1-go Listopada 1891 roku.

Objaśnienie znaków skróconych:

m.	znaczy miejskie
w.	„ wiejskie
rol.	„ zajmujący się gospodarstwem rolnem
ogr.	„ „ ogrodownictwem
kraw.	„ krawiec
r. p.	„ różnemi posługami
koł.	„ kołodziej
rzeź.	„ rzeźbiarz drzewny
stol.	„ stolarz
piek.	„ piekarz
cieś.	„ cieśla
kow.	„ kowal
ślu.	„ ślusarz

Wymiar wzrostu i piersi oznaczony został w arszynach, werszkach i setnych częściach werszka, waga zaś w funtach rosyjskich.

Wiek wychowañców przy pierwszym wymiarze oznacza czas przybycia ich do osady; wymiary porównaj w Roczniku poprzednim.

Nr. kolejny.	Nr. księgi rodowodowej	Imię i nazwisko wychowanka	Wiek			Rodzaj zajęcia	Termina i rezultaty wymiaru i wagi wychowalców.						Kwartał	
			Przy pierwszym wymiarze i wadze	Przy ostatnim wymiarze i wadze	Lata i m.		Styczeń	Marzec	Maj	Lipiec	Wrzesień	Listopad	IV 1891 r.	
													wymiar piersi	
			1. Arszyzny, werszki i setne części wersz. 2. Funty,						Normalny	Natężony				
1311	Marcin Z.	14 2 17 4	w.	szewc	2.2.87 117	2.3.0 119	—	—	—	—	—	—	—	—
2370	Jan M.	14 8 17 10	m.	stolarz	2.2.87 108	2.3.0 111	—	—	—	—	—	—	—	—
3402	Michał Z.	13 4 17 2	m.	ogrod.	2.3.75 123	2.3.75 125	2.3.87 124	2.4.12 121	2.4.12 123	2.4.12 128	79	85	—	—
4404	Izrael G.	13 11 17 8	m.	kraw.	2.3.87 121	2.3.87 125	2.3.87 127	2.4. 127	2.4.12 124	2.4.12 125	83	87	—	—
5406	Walenty P.	15 0 18 0	w.	r. p.	2.3.25 127	—	—	—	—	—	—	—	—	—
6412	Józef K.	12 3 15 3	m.	ogr.	1.14.37 82	1.14.37 82	1.14.37 82	1.14.37 80	1.15.0 85	1.15.0 80	71	77	—	—
7431	Hersz J.	15 0 17 0	m.	r. p.	2.0.62 93	2.0.87 92	2.1.0 102	2.1.0 102	—	—	—	—	—	—
8436	Adam S.	12 8 18 0	w.	kraw.	2.1.37 106	2.1.62 110	2.2.0 112	—	—	—	—	—	—	—
9440	Trofim S.	14 5 18 0	m.	ogrod.	—	—	—	2.3.37 112	—	—	—	—	—	—
10441	Jan K.	12 0 18 0	w.	szewc.	2.2.75 124	2.2.87 122	2.3.12 126	—	—	—	—	—	—	—
11442	Iwan M.	13 5 18 0	m.	stolarz	2.2.0 96	2.2.12 100	2.2.12 104	2.2.25 105	—	—	—	—	—	—
12449	Stefan K.	15 0 18 0	m.	stolarz	2.3.75 124	—	—	—	—	—	—	—	—	—
13453	Leon K.	14 10 18 0	w.	kowal	2.3.12 127	2.2.37 132	—	—	—	—	—	—	—	—

Nr. kolejny.	Nr. księgi rodowodowej	Imię i nazwisko wychowanka	Wiek			Rodzaj zajęcia	Termina i rezultaty wymiaru i wagi wychowalców.						Kwartał	
			Przy pierwszym wymiarze i wadze	Przy ostatnim wymiarze i wadze	Lata i m.		Styczeń	Marzec	Maj	Lipiec	Wrzesień	Listopad	IV 1891 r.	
													wymiar piersi	
			1. Arszyzny, werszki i setna część wersz. 2. Funty.						Normalny	Natężony				
14455	Jan W.	14 8 18 0	w.	rolnik	2.5.0 140	2.5.0 148	2.7.0 148	—	—	—	—	—	—	
15457	Wawrzyniec J.	14 1 17 11	w.	ogrod.	2.2.0 102	2.2.0 108	2.2.12 109	2.2.37 106	2.2.75 112	2.2.75 113	79	86	—	—
16464	Antoni B.	14 0 17 10	m.	rolnik.	2.3.75 116	2.3.87 121	2.3.87 122	2.3.87 122	2.4.0 122	2.4.12 126	84	87	—	—
17469	Wawrzyniec S.	14 6 17 11	w.	rolnik	2.2.75 125	2.3.0 132	2.3.25 134	—	—	—	—	—	—	
18470	Władysław M.	12 9 16 1	w.	ogrod.	1.13.75 79	1.14.0 80	—	—	—	—	—	—	—	
19473	Józef K.	13 0 16 10	m.	stolarz	2.2.50 110	2.3.50 115	2.4.0 120	—	2.4.37 122	2.4.75 124	77	82	—	—
20476	Wojciech B.	14 8 17 10	w.	rolnik	2.3.62 129	—	—	—	—	—	—	—	—	
21482	Franciszek S.	11 4 15 2	m.	stol.	1.14.25 85	1.14.37 86	1.14.37 86	1.14.50 88	1.14.75 84	1.14.75 86	74	79	—	—
22484	Józef K.	14 1 17 2	w.	rolnik	2.2.0 114	2.2.0 115	2.2.12 114	—	—	—	—	—	—	
23488	Andrzej W.	13 8 17 6	m.	ogrod.	2.0.25 89	2.0.37 90	2.0.75 91	—	—	—	—	—	—	
24491	Wojciech K.	11 0 14 7	w.	cieśla	1.15.75 89	1.15.87 87	1.15.87 90	1.15.87 88	2.0.0 93	2.0.12 95	72	77	—	—
25492	Walenty W.	14 2 17 11	w.	rolnik	2.3.25 117	2.3.62 127	2.4.12 128	2.4.25 128	2.4.75 130	2.5.0 136	78	84	—	—
26494	Kacper K.	12 1 15 10	w.	rolnik	1.15.62 95	2.0.0 96	2.0.0 96	2.0.62 96	2.1.0 98	2.1.0 100	78	81	—	—

Nr. kolejny	Nr księgi rodowodowej	Imię i nazwisko wychowanka	Wiek		Rodzaj zajęcia	Termina i rezultaty wymiaru i wagi wychowalców.						Kwartał IV 1891r.			
			Przy pierwszym wymiarze i wadze	Przy ostatnim wymiarze i wadze		Styczeń	Marzec	Maj	Lipiec	Wrzesień	Listopad	wymiar piersi			
												Normalny	Natężony		
			Lata i m.	Pochodzenie		1. Arszyny, werszki i setna część wersz. 2. Funt.									
27	495	Józef G.	14	1 17 10	w. rolnik	2.5.12 145	—	—	—	—	—	—	—	—	—
28	496	Jan K.	14	6 17 6	w. „	2.1.62 112	—	—	—	—	—	—	—	—	—
29	499	Antoni R.	14	0 17 9	m. szewc	2.1.0 99	2.1.0 102	2.1.25 104	2.2.0 106	2.2.25 109	—	—	—	—	—
30	504	Lucjan K.	13	2 17 0	m. rzeźb.	2.6.0 147	2.6.25 147	2.6.25 149	2.6.25 145	2.6.50 150	2.6.50 155	85	91	—	—
31	506	Wincenty S.	14	0 16 9	w. stolarz	2.0.62 94	—	—	—	—	—	—	—	—	—
32	508	Stanisław G.	15	0 17 10	w. kowal	2.2.37 97	—	—	—	—	—	—	—	—	—
33	509	Ferdynand W.	13	5 17 0	w. kraw.	1.15.25 89	—	—	—	—	—	—	—	—	—
34	511	Wojciech C.	15	1 18 0	w. „	2.2.25 119	2.3.50 119	—	—	—	—	—	—	—	—
35	512	Jan L.	13	1 16 6	w. kraw.	2.2.12 114	2.2.37 119	2.2.87 120	2.2.37 123	2.4.0 125	—	—	—	—	—
36	515	Filip P.	12	11 16 5	w. kraw.	2.0.0 90	2.0.25 91	2.0.75 94	2.1.25 95	2.1.75 97	2.1.75 97	73	77	—	—
37	518	Stanisław J.	14	8 16 6	w. rolnik	2.3.12 128	—	—	—	—	—	—	—	—	—
38	519	Antoni M.	13	9 17 3	w. szewc	1.15.12 90	1.15.37 91	1.15.37 91	1.15.37 87	1.15.50 84	1.15.50 84	80	84	—	—
39	520	Icek P.	12	0 15 9	m. rolnik	2.2.87 120	2.3.0 122	2.3.0 124	2.3.12 126	2.3.25 127	2.3.25 127	83	87	—	—

Nr. kolejny	Nr. księgi rodowodowej	Imię i nazwisko wychowanka	Wiek		Rodzaj zajęcia	Termina i rezultaty wymiaru i wagi wychowalców						Kwartał IV 1891r.			
			Przy pierwszym wymiarze i wadze	Przy ostatnim wymiarze i wadze		Styczeń	Marzec	Maj	Lipiec	Wrzesień	Listopad	wymiar piersi			
												Normalny	Natężony		
			Lata i m.	Pochodzenie		1. Arszyny, werszki i setna część wersz. 2. Funt.									
40	521	Błażej S.	14	6 17 7	w. rolnik	2.1.25 91	2.1.25 95	2.1.25 102	2.1.25 100	—	—	—	—	—	—
41	525	Wojciech K.	14	3 17 3	w. „	2.0.50 97	2.0.87 102	2.1.12 104	2.1.62 108	—	—	—	—	—	—
42	526	Karol G.	13	10 17 1	m. „	2.4.87 125	2.4.87 125	2.5.0 125	2.5.0 127	2.5.0 129	—	—	—	—	—
43	527	Marcin S.	13	9 17 0	m. stolarz	2.2.62 112	2.2.75 115	2.2.87 120	2.3.0 120	2.3.25 120	2.3.50 128	82	86	—	—
44	528	Józef Ł.	13	8 16 7	w. cieśla	2.1.50 98	2.1.50 99	2.1.50 99	2.1.75 98	2.2.0 100	2.2.12 102	77	82	—	—
45	529	Stanisław W.	10	11 14 0	w. ogrod.	1.13.12 76	1.13.12 76	1.13.25 76	1.13.50 77	1.13.62 76	1.13.62 75	63.5	67	—	—
46	530	Leon Z.	13	5 16 5	m. kraw.	2.0.25 88	2.0.25 88	2.0.25 90	2.0.37 91	—	—	—	—	—	—
47	531	Grzegorz Z.	14	5 17 16	m. kraw.	2.1.0 109	2.1.0 112	2.1.25 113	2.1.50 115	2.1.50 120	2.1.75 124	79	81	—	—
48	532	Stanisław J.	15	5 18 0	w. rolnik	2.5.37 141	2.5.37 148	—	—	—	—	—	—	—	—
49	533	Stanisław B.	12	0 15 2	m. kraw.	2.1.37 94	2.1.37 95	2.1.50 98	2.2.0 98	2.2.12 102	2.2.12 105	73	79	—	—
50	535	Władysław J.	15	8 18 0	w. kowal	2.3.13 135	—	—	—	—	—	—	—	—	—
51	536	Jakób K.	14	9 17 11	m. stolarz	2.3.50 109	2.3.75 116	2.3.75 117	2.4.0 117	—	2.4.87 132	81	86	—	—
52	537	Michał N.	13	2 16 1	w. rolnik	2.0.25 104	2.0.37 107	2.1.0 108	2.1.37 108	2.1.50 110	—	—	—	—	—

Nr. kolejny	Nr. księgi rodowodowej	Imię i nazwisko wychowawca	Wiek				Rodzaj zajęcia	Termina i rezultaty wymiaru i wagi wychowalców						Kwartał IV 1891 r.			
			Przy pierwszym wymiarze i wadze	Przy ostatnim wymiarze i wadze	Pochodzenie	Styczeń		Marzec	Maj	Lipiec	Wrzesień	Listopad	wymiar piersi				
													Normalny	Natężony			
			Lata i m.	1. Arszyzny, werszki i setna część wersz. 2. Funty.													
53	538	Henryk S.	14	0	17	10	m.	stolarz	2.1.37 99	2.1.37 100	2.1.52 96	2.1.75 98	2.1.87 99	—	—	—	—
54	539	Stanisław M.	15	5	17	11	w.	piek.	2.5.37 136	2.6.25 140	2.6.25 140	—	—	—	—	—	
55	541	Józef B.	14	10	17	9	w.	kraw.	2.3.25 120	2.3.37 128	2.3.62 132	2.4.0 132	—	—	—	—	
56	543	Karol C.	14	1	17	0	m.	szewc	1.15.75 83	1.15.75 84	1.15.75 87	2.0.12 91	2.0.25 89	—	—	—	
57	545	Jan K.	12	0	15	1	w.	ogrod.	1.14.62 83	1.14.75 82	1.14.87 83	1.14.87 86	1.15.0 86	1.15.0 88	70	75	
58	546	Władysław T.	11	10	14	10	m.	cieśla	2.0.0 81	2.0.0 80	2.0.12 82	2.0.12 82	2.0.12 84	2.0.25 86	68	74	
59	549	Antoni R.	14	6	17	4	m.	kraw.	2.0.0 103	2.0.25 105	2.0.50 105	2.1.0 106	2.1.37 108	2.1.50 112	76	80	
60	550	Jan O.	14	7	17	5	w.	stolarz	2.2.37 99	2.2.50 100	2.2.50 101	2.2.62 101	2.3.12 101	2.3.25 108	77	81	
61	551	Wacław L.	15	4	18	0	m.	tokarz	2.4.0 119	2.4.12 122	2.4.37 127	2.4.62 124	—	—	—	—	
62	552	Julian P.	11	10	14	8	m.	r. p.	1.12.50 68	1.12.62 69	1.12.87 67	1.13.25 67	1.13.25 70	1.13.25 71	67	74	
63	553	Ignacy R.	14	5	17	4	m.	szewc	2.3.0 122	2.3.0 127	2.3.0 127	2.3.12 124	2.3.25 130	2.3.62 132	82	86	
64	554	Józef S.	14	9	17	8	m.	kraw.	2.1.62 130	2.1.62 128	2.1.75 135	2.2.0 140	2.2.25 143	2.2.25 143	84	90	
65	555	Tomasz J.	14	0	16	11	w.	szewc	1.15.75 98	2.0.0 99	2.0.0 99	2.0.37 101	2.0.75 106	2.0.87 110	79	85	

Nr. kolejny	Nr. księgi rodowodowej	Imię i nazwisko wychowawca	Wiek				Rodzaj zajęcia	Termina i rezultaty wymiaru i wagi wychowalców.						Kwartał IV 1891 r.		
			Przy pierwszym wymiarze i wadze	Przy ostatnim wymiarze i wadze	Pochodzenie	Styczeń		Marzec	Maj	Lipiec	Wrzesień	Listopad	wymiar piersi			
													Normalny	Natężony		
			Lata i m.	1. Arszyzny, werszki i setne części wersz. 2. Funty												
66	556	Antoni S.	14	7	17	5	w.	rolnik	1.14.50 83	1.14.50 83	1.14.50 89	1.14.87 91	1.15.12 93	1.15.12 94	79	83
67	557	Tomasz G.	15	2	17	11	m.	kołod.	2.3.0 137	2.3.12 143	2.3.37 139	2.3.62 139	2.3.87 142	2.3.87 144	85	90
68	558	Teodor Z.	15	2	18	0	w.	kowal	2.1.0 103	2.1.0 105	2.1.25 110	2.1.37 112	2.1.50 114	2.2.25 117	82.5	85
69	559	Julijan R.	12	0	14	10	m.	stolarz	1.13.37 78	1.13.37 82	1.13.37 81	1.13.37 80	1.13.37 80	1.13.50 80	70.5	73
70	560	Jan J.	15	2	17	11	w.	kowal	2.1.50 103	2.1.75 110	2.1.87 112	2.2.0 110	2.2.0 110	2.2.25 112	75.5	81
71	561	Teodor D.	13	10	16	6	m.	rolnik	2.2.75 104	2.2.75 108	2.3.25 112	2.3.50 110	2.4.0 113	2.4.50 115	79	83
72	562	Stanisław G.	13	0	15	6	m.	r. p.	1.15.25 87	1.15.25 87	1.15.25 88	1.15.25 85	1.15.25 85	1.15.75 90	73	77
73	563	Władysław S.	14	9	17	2	m.	kowal	2.1.25 96	2.1.37 98	2.1.75 102	2.2.0 105	2.2.50 107	2.2.87 105	79	82
74	564	Józef L.	14	2	16	8	m.	kraw.	1.14.25 82	1.14.25 85	1.15.50 87	1.15.50 82	1.15.75 85	—	—	
75	565	Herman B.	12	7	15	1	m.	kołod.	1.14.75 82	1.15.12 88	1.15.12 90	1.15.37 92	1.15.50 91	2.0.37 100	75	79
76	566	Stanisław M.	15	0	17	5	m.	kowal	2.5.25 130	2.5.37 142	2.5.75 147	2.5.75 149	2.6.12 151	—	—	
77	567	Wandalin M.	10	7	13	1	w.	stolarz	1.14.87 78	1.15.0 78	1.15.12 82	1.15.37 82	1.15.37 81	1.15.50 84	75	78
78	568	Stanisław G.	15	4	17	8	w.	cieśla	2.4.25 145	2.4.75 150	2.4.75 150	2.4.87 145	—	—	—	—

Nr. kolejny	Nr. księgi rodowodowej	Imię i nazwisko wychowanka	Wiek			Rodzaj zajęcia	Termina i rezultaty wymiaru i wagi wychowalców						Kwartał IV 1891 r.	
			Przy pierwszym wymiarze i wadze	Przy ostatnim wymiarze i wadze	Pochodzenie		Styczeń	Marzec	Maj	Lipiec	Wrzesień	Listopad	wymiar piersi	
													Normalny	Nateżony
			Lata i m.			1. Arszyzny, werszki i setne części wersz. 2. Funtų								

79	571	Antoni Ż.	12	0	14	4 m. kraw.	1.14.087	1.14.2588	1.14.3789	1.14.5087	1.14.8790	1.14.8791	71	76
80	572	Stefan W.	13	0	15	1 m. stolarz	1.15.7596	1.15.7593	1.15.8796	2.0.1297	2.0.3799	2.0.3798	73	77
81	573	Jan O.	12	4	14	4 w. kołodz.	1.15.1296	1.15.37100	1.15.7599	2.0.0101	2.0.37101	2.0.50100	72	77
82	574	Władysław S.	15	4	17	0 w. „	—	1.15.8789	2.0.092	1.0.1292	2.0.3793	2.0.5090*	71	77
83	575	Julijan W.	10	0	11	10 m. stolarz	1.13.3778	1.13.3777	1.13.5078	1.13.6278	1.14.079	1.14.1281	68	70
84	576	Daniel S.	14	10	16	10 m. szewc	2.2.50115	2.2.75117	2.2.75118	2.2.87121	2.2.87122	2.3.0124	80	86
85	577	Józef P.	14	9	16	9 m. piek.	2.2.25106	2.2.37116	2.2.87116	2.3.12116	2.3.50124	2.3.50125	78	84
86	578	Erdman K.	14	1	15	5 m. rolnik	2.1.2596	2.1.2596	—	—	—	—	—	—
87	579	Stanisław S.	13	10	15	8 m. kowal	2.0.2592	2.0.2597	2.0.3794	2.0.3795	2.0.6295	2.0.7598	71	75
88	580	Ludwik R.	14	0	15	9 m. kraw.	2.1.62105	2.1.87112	2.2.12115	2.2.50114	2.3.0120	2.3.0122	78	83
89	581	Piotr T.	13	2	15	0 m. rolnik	1.14.6278	1.14.7579	1.14.8780	1.14.8780	1.15.082	1.15.2589	68	72
90	582	Bartłomiej G.	14	5	16	2 w. kraw.	1.14.3788	1.14.3789	1.14.5093	1.15.094	1.15.2593	1.15.2593	73	80
91	583	Stefan G.	15	3	17	0 w. stolarz	2.1.75107	2.1.87112	2.2.12115	2.2.50112	2.2.62117	2.3.0123	84	89

Nr. kolejny	Nr. księgi rodowodowej	Imię i nazwisko wychowanka	Wiek			Rodzaj zajęcia	Termina i rezultaty wymiaru i wagi wychowalców						Kwartał IV 1891 r.	
			Przy pierwszym wymiarze i wadze	Przy ostatnim wymiarze i wadze	Pochodzenie		Styczeń	Marzec	Maj	Lipiec	Wrzesień	Listopad	wymiar piersi	
													Normalny	Nateżony
			Lata i m.			1. Arszyzny, werszki, i setne części wersz. 2. Funtų.								

92	585	Ferdynand G.	15	0	16	9 m. kowal	1.15.087	1.15.1289	1.15.1289	1.15.1289	1.15.6292	1.15.6290	71	76
93	586	Konstanty Ł.	15	0	16	8 w. rolnik	1.14.7588	1.14.7592	1.15.094	1.15.5087	1.15.6290	1.15.7596	72	77
94	587	Stanisław P.	13	3	15	0 m. szewc	1.14.075	1.14.076	1.14.076	1.14.075	1.14.1276	1.14.2577	68	73
95	588	Franciszek W.	14	0	15	0 m. stolarz	2.1.5088	2.1.6292	2.1.6292	2.1.7589	2.2.090	2.2.094	68	75
96	589	Józef S.	14	0	15	9 m. kowal	1.15.5091	1.15.6292	1.15.7593	2.0.1294	2.0.2595	2.0.2596	74	80
97	590	Roman S.	14	0	15	7 m. ogrod.	2.0.1282	2.0.1285	2.0.3787	2.0.3787	2.0.3787	2.0.5087	71	76
98	591	Roman C.	15	2	16	9 w. kołod.	2.5.12143	2.5.25148	2.5.37149	2.6.0154	2.6.0158	—	—	—
99	592	Błażej K.	13	8	15	2 w. rolnik	2.0.6295	2.0.6294	2.1.097	2.1.097	2.1.12100	2.1.12102	73	78
100	593	Czesław P.	15	4	16	10 m. stolarz	1.15.3782	1.15.5085	1.15.7587	1.15.7589	1.15.8790	2.0.6293	71	74
101	594	Adam C.	14	4	15	11 w. „	2.1.2597	2.1.37102	2.1.37101	2.1.62105	2.1.87102	2.1.87105	76	79
102	596	Karol F.	15	6	17	1 w. rolnik	2.3.12123	2.3.25125	2.3.37127	2.3.50126	2.3.62136	2.3.62138	83	89
103	597	Jan Z.	12	10	14	5 m. szewc	1.14.2575	1.14.2577	1.14.3778	1.14.5078	1.14.6278	1.14.7579	69	73
104	598	Feliks P.	14	0	15	5 w. rolnik	2.0.078	2.0.083	2.0.085	2.0.083	2.0.081	2.0.082	67	72

Nr. kolejny	Nr. księgi rodowodowej	Imię i nazwisko wychowanka	Wiek			Pochodzenie	Rodzaj zajęcia	Termina i rezultaty wymiaru i wagi wychowalców						Kwartał IV 1891 r.	
			Przy pierwszym wymiarze i wadze	Przy ostatnim wymiarze i wadze	Lata i m.			Styczeń	Marzec	Maj	Lipiec	Wrzesień	Listopad	wymiar piersi	
														Normalny	Nateżony
105	599	Jan P.	13	6	15	1 w.	rolnik	1.15.75 83	2.0.0 85	2.0.0 85	2.0.12 85	2.0.37 86	2.0.37 86	71	76
106	600	Piotr R.	15	3	16	10 w.	kowal	2.0.62 102	2.0.62 104	2.0.62 104	2.0.75 107	2.0.87 108	2.0.87 110	78	83
107	601	Roman M.	15	0	16	5 m.	stolarz	2.1.52 100	2.1.62 102	2.1.62 98	2.1.87 97	2.1.87 99	2.1.87 102	71.5	77
108	602	Zygmunt R.	15	9	17	2 m.	ogrod.	2.1.0 93	2.1.0 96	2.1.0 91	2.1.37 91	2.1.50 92	2.1.50 91	71	78
109	603	Walenty P.	13	4	14	8 m.	cieśla	1.15.75 92	1.15.75 93	1.15.75 90	1.15.75 91	1.15.87 93	1.15.87 91	68	73
110	604	Jan K.	14	7	16	0 w.	rolnik	1.15.12 88	1.15.12 92	1.15.12 93	1.15.75 85	1.15.75 92	1.15.75 97	69	75
111	605	Feliks W.	14	4	15	7 w.	stolarz	2.0.25 90	2.0.87 89	2.1.0 90	2.1.0 92	2.1.87 93	2.1.87 92	72	78
112	606	Stanisław K.	11	4	12	7 w.	ogrod.	1.12.62 71	1.12.87 72	1.12.87 70	1.13.0 70	1.13.25 70	1.13.37 70	68	71
113	607	Józef B.	13	5	14	8 w.	szewc	1.14.62 87	1.14.75 88	1.14.75 87	1.15.12 87	1.15.25 87	1.15.25 87	70	75
114	608	Michał G.	12	0	13	2 w.	"	1.13.75 81	1.14.0 82	1.14.12 82	1.14.50 83	1.14.50 83	1.14.62 83	70	76
115	609	Jan M.	12	3	13	5 w.	kraw.	1.13.37 80	1.13.50 83	1.13.75 81	1.14.0 81	1.14.25 84	1.14.25 84	73	79
116	610	Józef B.	14	6	16	0 m.	kowal	2.3.25 125	2.3.50 131	2.3.75 134	2.4.0 135	2.4.12 134	2.4.25 133	79.5	86
117	611	Maryjan S.	11	1	12	2 m.	cieśla	1.14.87 91	1.14.87 95	1.15.12 92	1.15.50 96	1.15.62 92	1.15.75 99	75	77

Nr. kolejny	Nr. księgi rodowodowej	Imię i nazwisko wychowanka	Wiek			Pochodzenie	Rodzaj zajęcia	Termina i rezultaty wymiaru i wagi wychowalców						Kwartał IV 1891 r.	
			Przy pierwszym wymiarze i wadze	Przy ostatnim wymiarze i wadze	Lata i m.			Styczeń	Marzec	Maj	Lipiec	Wrzesień	Listopad	wymiar piersi	
														Normalny	Nateżony
118	612	Franciszek C.	11	0	12	2 w.	ogrod.	1.12.25 69	1.12.25 70	1.12.25 70	1.12.25 70	1.12.25 70	1.12.25 72	67.5	70
119	613	Roch G.	13	1	14	4 w.	rolnik	1.13.12 77	1.13.25 77	1.13.25 78	1.13.50 78	1.13.62 79	1.14.0 81	70	74
120	614	Julijan G.	14	9	15	9 w.	ogrod.	1.15.87 102	1.15.87 103	2.0.0 99	2.0.12 95	2.0.37 97	2.0.37 101	77	81
121	615	Stanisław S.	14	8	15	9 w.	szewc	2.1.75 108	2.2.12 112	2.2.12 113	2.2.50 114	2.2.50 115	2.2.50 115	80.5	86
122	616	Marcin K.	14	0	15	0 w.	r. p.	1.13.50 73	1.13.50 76	1.13.50 76	1.13.62 74	1.14.0 76	1.14.0 76	68	73
123	617	Stanisław O.	14	10	15	11 w.	kołod.	1.15.50 90	1.15.50 91	1.15.50 89	1.15.62 90	1.15.87 92	1.15.87 93	71	74
124	618	Franciszek O	15	0	16	1 w.	cieśla	1.10.87 83	1.15.87 84	1.15.87 84	1.15.87 84	2.0.12 84	2.0.50 86	71	77
125	619	Edward M.	14	0	15	1 m.	kowal	2.1.0 91	2.1.0 92	2.1.0 95	2.1.25 95	2.1.25 95	2.1.25 93	70	75
126	620	Stanisław S.	14	5	16	6 w.	rolnik	2.3.12 125	2.3.25 124	2.3.25 125	2.3.75 120	2.3.75 121	2.4.0 135	83	89
127	621	Józef B.	15	0	15	10 w.	"	2.3.37 111	2.3.50 120	2.3.62 122	2.3.75 127	2.4.0 130	—	—	
128	622	Paweł S.	13	4	14	2 m.	stolarz	1.15.0 84	1.15.0 83	1.15.12 86	1.15.12 88	1.15.12 85	1.15.50 88	68	73
129	623	Tomasz J.	12	1	12	11 m.	ogrod.	1.13.50 64	1.13.50 63	1.13.62 63	1.13.75 65	1.14.0 67	1.14.25 67	63	68
130	624	Władysław J.	15	1	15	11 m.	stolarz	2.1.25 98	2.1.37 97	2.1.50 101	2.1.50 103	2.1.50 100	2.1.62 100	74.5	80

Nr. kolejny	Nr. księgi rodowodowej	Imię i nazwisko wychowanka	Wiek			Rodzaj zajęcia	Termina i rezultaty wymiaru i wagi wychowanców						Kwartał IV 1891 r.	
			Przy pierwszym wymiarze i wadze	Przy ostatnim wymiarze i wadze	Pochodzenie		Styczeń	Marzec	Maj	Lipiec	Wrzesień	Listopad	wymiar piersi	
													Lata i m.	Normalny
			1. Arszyzny, werszki i setne części wersz. 2. Funtury											
131	625	Józef R.	15	7	16	5 w. rolnik	1.15.62 95	1.15.62 94	1.15.87 103	2.0.0 102	2.0.37 103	2.0.62 103	75,5	79
132	626	Władysław U.	15	0	15	10 m. cieśla	2.0.12 88	2.0.12 88	2.0.50 89	2.0.62 88	2.0.62 83	2.0.62 86	67	74
133	627	Apolinaryusz B.	11	9	12	7 m. ogrod.	1.12.75 70	1.13.0 65	1.13.0 67	1.13.0 64	1.13.0 62	1.13.37 70	63	67
134	628	Józef G.	13	1	14	9 w. szewc	1.14.37 77	1.14.37 79	1.14.62 80	1.14.75 77	1.14.75 76	1.14.87 80	67	71
135	629	Julijan P.	13	8	14	6 w. rolnik	2.1.50 103	2.1.62 104	2.1.62 102	2.1.87 100	2.2.0 100	2.2.50 100	76	8
136	630	Piotr S.	14	7	15	5 w. „	2.2.0 105	2.2.0 108	2.2.12 106	2.2.25 105	2.2.37 106	2.2.50 112	78	81
137	631	Ignacy S.	12	0	12	10 w. kołod.	1.12.25 74	1.14.50 73	1.14.62 75	1.14.75 72	1.14.75 73	1.14.87 73	67	71
138	632	Antoni P.	15	10	16	8 w. rolnik	2.3.0 123	2.3.0 118	2.3.25 125	2.3.25 126	2.3.50 128	2.3.62 131	81,5	85
139	633	Konstanty S.	14	11	15	9 w. „	2.0.62 94	2.0.62 94	2.0.62 95	2.0.62 93	2.0.87 96	2.0.87 100	78,5	82
140	634	Jan Z.	13	3	14	1 w. kołod.	1.12.62 72	1.12.62 71	1.13.0 70	1.13.0 68	1.13.25 69	1.14.0 76	66	73
141	635	Józef S.	13	11	14	9 w. szewc	1.14.37 80	1.14.37 79	1.14.50 80	1.15.0 79	1.15.12 78	1.15.12 81	69,5	75
142	636	Józef R.	13	11	14	9 w. rolnik	1.14.12 88	1.14.12 85	1.14.25 86	1.14.37 82	1.14.50 84	1.14.62 85	73,5	79
143	637	Piotr P.	13	7	14	1 w. r. p.	1.13.25 74	1.13.25 76	1.13.37 74	1.13.75 73	1.13.87 75	1.13.87 76	68	72

Nr. kolejny	Nr. księgi rodowodowej	Imię i nazwisko wychowanka	Wiek			Rodzaj zajęcia	Termina i rezultaty wymiaru i wagi wychowanców.						Kwartał IV 1891 r.	
			Przy pierwszym wymiarze i wadze	Przy ostatnim wymiarze i wadze	Pochodzenie		Styczeń	Marzec	Maj	Lipiec	Wrzesień	Listopad	wymiar piersi	
													Lata i m.	Normalny
			1. Arszyzny, werszki i setne części wersz. 2. Funtury											
44	638	Józef B.	14	10	15	8 w. piek.	2.0.75 100	2.0.75 98	2.1.0 102	2.1.12 101	2.1.25 102	2.1.37 103	73	80
45	639	Franciszek S.	12	3	12	13 w. ogrod.	2.1.0 92	2.1.0 96	2.1.25 93	2.1.62 92	2.1.75 96	2.1.87 95	74	78
46	640	Stefan R.	12	4	13	2 m. kołod.	1.12.75 68	1.12.75 68	1.13.12 73	1.13.12 73	1.13.12 72	1.13.12 73	66	70
47	641	Władysław C.	12	8	13	6 m. rolnik	1.11.0 72	1.11.0 71	1.11.12 70	1.11.12 72	1.11.37 76	1.11.37 78	68	73
48	642	Wacław M.	12	10	13	8 w. kołod.	1.12.37 82	1.12.62 79	1.12.75 73	1.13.0 72	1.13.12 72	1.13.12 70	67	71
49	643	Józef K.	14	11	15	7 w. „	—	2.0.0 98	2.0.0 100	2.0.25 100	2.0.62 107	2.0.87 107	74	80
50	644	Bolesław Z.	15	5	16	1 w. rolnik	—	2.1.50 115	2.2.0 110	2.2.12 103	2.2.25 110	2.3.25 112	77	82
51	645	Maciej T.	16	2	16	10 w. „	—	2.0.75 116	2.1.12 118	2.1.50 119	2.1.75 120	2.1.75 115	87	92
52	646	Piotr S.	14	10	15	8 m. „	—	1.14.75 88	1.15.0 88	1.15.50 84	1.15.50 81	1.15.50 76	70	74
53	647	Mieczysław Z.	13	10	14	8 m. kraw.	—	2.0.12 90	2.0.25 92	2.0.37 91	2.0.50 92	2.0.50 91	69	74
54	648	Andrzej K.	14	4	15	0 w. kowal	—	1.15.0 88	1.15.0 85	1.15.0 85	1.15.50 84	1.15.50 90	73	77
55	649	Jan G.	15	9	16	5 w. stolarz	—	1.14.75 82	1.15.0 83	1.15.0 81	1.15.25 81	1.15.25 82	69	74
56	650	Stanisław R.	14	11	15	7 m. kowal	—	2.1.0 100	2.1.12 101	2.1.12 103	2.1.37 104	2.1.50 105	75,5	82

Nr. kolejny	Nr. księgi rodowodowej	Imię i nazwisko wychowanka	Wiek		Pochodzenie	Rodzaj zajęcia	Termina i rezultaty wymiaru i wagi wychowalców					Kwartał IV 1891 r.		
			Przy pierwszym wymiarze i wadze	Przy ostatnim wymiarze i wadze			Styczeń	Marzec	Maj	Lipiec	Wrzesień	Listopad	wymiar piersi	
													Normalny	Nateżony
			Lata i m.	1. Arszyny, werszki i setne części wersz. 2. Funt										
157	651	Antoni T.	12	1 12	9 m.	rolnik	—	1.12.25 69	1.12.50 70	1.12.75 70	1.12.87 72	1.13.0 72	65	68
158	652	Dominik J.	15	8 16	4 w.	„	—	2.3.12 114	2.3.12 122	2.3.12 125	2.3.25 126	2.3.37 128	79	85
159	653	Urys J.	12	— 12	8 m.	kraw.	—	1.14.0 75	1.14.25 77	1.14.50 78	1.14.50 78	1.14.62 78	65	70
160	654	Franciszek U.	15	0 15	8 w.	rolnik	—	1.14.75 82	1.14.75 84	1.14.87 83	1.15.0 83	1.15.12 86	71.5	75
161	655	Piotr J.	14	9 15	1 w.	piek.	—	—	—	1.15.0 87	1.15.12 89	1.15.25 96	70	75
162	656	Józef Z.	15	2 15	8 w.	cieśla	—	—	2.0.87 100	2.0.87 100	2.1.0 104	2.1.12 104	79	82
163	657	Andrzej G.	12	— 12	6 m.	szewc	—	—	1.15.50 89	1.15.87 92	1.15.87 91	1.15.87 93	72.5	78
164	658	Franciszek K.	15	2 15	8 m.	stolarz	—	—	1.14.50 76	1.14.62 75	1.15.0 77	1.15.12 75	65.5	69
165	659	Aleksander G.	14	2 14	8 w.	kowal	—	—	1.15.37 92	1.15.37 92	1.15.37 93	1.15.50 91	80	84
166	660	Piotr K.	14	2 14	8 w.	„	—	—	1.14.62 82	1.14.62 86	1.15.25 88	1.15.75 88	73	77
167	661	Stanisław Ż.	14	8 15	2 w.	stolarz	—	—	1.15.12 79	1.15.12 78	1.15.50 79	1.15.50 80	67.5	73
168	662	Józef P.	12	7 13	1 w.	kołod.	—	—	1.15.50 81	1.15.50 81	1.15.50 78	1.15.50 79	67	71
169	663	Stanisław P.	14	6 15	0 w.	kowal	—	—	2.0.37 88	2.0.87 88	2.0.87 88	2.0.87 88	71	75



Na podstawie *rozstrzygnięć* 627350

Nr. kolejny	Nr. księgi rodowodowej	Imię i nazwisko wychowanka	Wiek		Pochodzenie	Rodzaj zajęcia	Termina i rezultaty wymiaru i wagi wychowalców					Kwartał IV 1891 r.		
			Przy pierwszym wymiarze i wadze	Przy ostatnim wymiarze i wadze			Styczeń	Marzec	Maj	Lipiec	Wrzesień	Listopad	wymiar piersi	
													Normalny	Nateżony
			Lata i m.	1. Arszyny, werszki, i setne części wersz. 2. Funt										
170	664	Stanisław L.	14	3 14	9 m.	ogrod.	—	—	1.13.62 74	1.14.50 78	1.14.75 76	1.15.0 78	64.5	68
171	665	Ignacy P.	14	7 15	1 m.	kołod.	—	—	1.14.25 72	1.15.0 69	1.15.25 70	1.15.25 73	73	78
172	666	Marcin T.	13	6 13	10 w.	kraw.	—	—	1.14.12 79	1.14.12 76	1.14.25 78	—	69	71
173	667	Miecz C.	12	5 12	9 w.	ogrod.	—	—	1.14.0 79	1.14.12 80	1.14.25 81	—	67	73
174	668	Stanisław P.	12	3 12	7 m.	„	—	—	1.14.87 87	1.15.12 90	1.15.25 93	—	73	78
175	669	Antoni T.	13	0 13	4 m.	stolarz	—	—	1.15.50 92	2.0.0 92	2.0.0 95	—	76	79
176	670	Jan P.	13	5 13	9 w.	„	—	—	1.13.75 82	1.14.0 82	1.14.0 85	—	74	77
177	671	Maryjan K.	14	10 15	2 m.	„	—	—	2.2.0 99	2.2.0 102	2.2.12 105	—	75	99
178	672	Antoni W.	15	5 15	9 m.	szewc	—	—	2.0.62 90	2.0.75 90	2.0.87 95	—	68	73
179	673	Jan L.	16	0 16	2 w.	rolnik	—	—	—	1.14.37 78	1.14.37 78	—	72.5	75
180	674	Marcin O.	14	7 14	11 w.	szewc	—	—	2.1.62 92	2.1.87 92	2.2.0 100	—	72.5	79
181	675	Franciszek P.	14	3 14	5 m.	„	—	—	—	1.14.37 78	1.14.75 78	—	68	71
182	676	Marcin C.	14	8 14	10 m.	stolarz	—	—	—	1.15.62 82	1.15.87 84	—	72	77

Nr. kolejny	N. księgi rodowodowej	Imię i nazwisko wychowanka	Wiek			Rodzaj zajęcia	Termina i rezultaty wymiaru i wagi wychowalców						Kwartał IV 1891 r.	
			Przy pierwszym wymiarze i wadze	Przy ostatnim wymiarze i wadze	Pochodzenie		Styczeń	Marzec	Maj	Lipiec	Wrzesień	Listopad	wymiar piersi	
													Lata i m.	Normalny
			1. Arszyzny, werszki i setne części wersz. 2. Funty.											
183	677	Franciszek D.	13	3	13	5 w. kraw.	—	—	—	—	1.14.80	1.14.85	72	77
184	678	Stanisław D.	14	3	14	5 w. rolnik	—	—	—	—	2.0.92	2.0.94	72.5	77
185	679	Tomasz G.	11	6	11	8 w. ogrod.	—	—	—	—	1.13.78	1.13.79	68	72
186	680	Wacław J.	15	0	15	2 m. stolarz	—	—	—	—	2.3.110	2.3.109	71.5	77
187	681	Stanisław S.	15	3	15	5 w. rolnik	—	—	—	—	2.2.110	2.2.110	76	80
188	682	Jan Ś.	14	5	14	7 m. stolarz	—	—	—	—	2.2.108	2.2.101	73	75
189	683	Józef L.	15	0	15	2 w. rolnik	—	—	—	—	2.2.112	2.2.115	77	82
190	684	Jan Z.	15	6	15	8 w. cieśla	—	—	—	—	2.1.85	2.1.87	68	72
191	685	Julijan K.	12	6	12	8 m. kołod.	—	—	—	—	1.4.67	1.4.67	66.5	71
192	686	Stanisław M.	12	6	12	6 w. kraw.	—	—	—	—	1.14.85	1.14.85	71	73
193	687	Walenty Ł.	14	5	14	5 w. kowal.	—	—	—	—	2.0.95	2.0.95	74.5	79
194	688	Bolesław M.	16	0	16	0 w. „	—	—	—	—	2.2.100	2.2.100	73	76
195	689	Jan L.	14	5	14	5 m. stolarz	—	—	—	—	2.2.108	2.2.108	80	84

Nr. kolejny	N. księgi rodowodowej	Imię i nazwisko wychowanka	Wiek			Rodzaj zajęcia	Termina i rezultaty wymiaru i wagi wychowalców						Kwartał IV 1891 r.			
			Przy pierwszym wymiarze i wadze	Przy ostatnim wymiarze i wadze	Pochodzenie		Styczeń	Marzec	Maj	Lipiec	Wrzesień	Listopad	wymiar piersi			
													Lata i m.	Normalny	Nateżony	
			1. Arszyzny, werszki i setne części wersz. 2. Funty													
196	690	Szmul Z.	11	8	11	8 m. kraw.	—	—	—	—	—	—	—	1.15.86	73	76
197	691	Andrzej M.	15	0	15	0 w. rolnik	—	—	—	—	—	—	—	1.15.100	80	82
198	692	Stefan D.	15	2	15	2 w. kołod.	—	—	—	—	—	—	—	1.12.74	70	73
199	693	Józef S.	15	8	15	8 w. „	—	—	—	—	—	—	—	2.3.125	85	88
200	694	Bertold G.	15	8	15	8 m. „	—	—	—	—	—	—	—	2.3.130	83	85

Dyrektor

E. Zienkowski.

Uformował na zasadzie miejscowej kontroli. Makowski.

A K T,

dotyczący zdania przez leśniczego Wrońskiego osad skarbowych Puszczy i Nowej Huty, położonych w leśnictwie Nowohutskim, w gminie Korabiewice, powiecie Skierniewickim, gubernii Warszawskiej i przyjęcia takowych przez Warszawskie Towarzystwo Osad Rolnych i Przytułków Rzemieślniczych dla małoletnich przestępców.

Dnia 5 Kwietnia 1891 roku, na zasadzie polecenia Warszawskiego Zarządu Dóbr Państwa z dnia 9 Lutego r. b. № 1476, leśniczy leśnictwa Nowohutskiego Wroński, w obecności niżej podpisanych, przyjął wyżej wspomniane osady wraz z zabudowaniami, na nich znajdującymi się, od mieszkańca kolonii Studzieniec, dzierżawcy, Piotra Czerniewicza i oddał takowe niżej podpisanym, upoważnionym przez Warszawskie Towarzystwo Osad Rolnych i Przytułków Rzemieślniczych dla małoletnich przestępców.

Oddaną majątność składają:

1. **Osada Puszcza** obejmuje 15 morgów, 280 prętów kwadratowych przestrzeni, ma granice widoczne i nienaruszone, które leśniczy Wroński okazał przyjmującym osadę.

Na gruntach Puszczy znajdują się:

1. *Dom mieszkalny*, na murowanych fundamentach, długości 68', szerokości 38' i wysokości 9½'; ściany z bali 5', z dachem krytym gontami. Dom ten zawiera 7 stancyj i 2 na poddaszu, kuchnię, komórkę i 2 sionki; piwnicę pod domem i schody prowadzące na poddasze. Piecy kaflowych 3, ceglane 2, szabaśnik do pieczenia chleba i ognisko z przykryciem.

2. *Obora drewniana*, na murowanym fundamencie, długości 45', szerokości 30' i wysokości 9'—złożona z 6-ciu oddziałów,

ściany z bali 4' i 3', pułap częściowo z różnych desek i oblader położony, schody na poddasze, żłób długości 35 stóp.

3. *Wozownia z chlewem* bez fundamentów, pokryte strzechą słomianą, długości 24', szerokości 21', wysokości 8', o ścianach w słupy ze starych desek; pułap z różnych desek i półokrągłaków tylko nad chlewem.

4. *Ustęp (kloalka)* drewniany z desek 1½'.

5. *Studnia* 5 stóp kwadratowych z żórawiem i korytem, oszalowana balami 5'.

6. *Płot* z żerdzi ciosanych, 90 sążni długi.

7. Przy domu 16 drzew owocowych: śliwek i wisien.

II. **Kolonia Nowa Huta** 25 morgów, 175 prętów kwadratowych; granice widoczne nie uszkodzone, co okazał odbiorcy leśniczy Wroński.

Na gruntach Nowej Huty znajdują się następujące zabudowania:

1. *Dom mieszkalny* drewniany, na kamiennym fundamencie długości 43', szerokości 26' i wysokości 9', ściany 4' bali, dach gontem kryty, zawiera 4 stancye, komórkę i sionkę, dwa piece ogrzewalne i 2 ogniska kuchenne.

2. *Stodola i obora z chlewkami* drewniane, na fundamencie kamiennym 63' długości, 12' szerokości i 9' wysokości, pod wspólną strzechą słomianą; ściany stodoły z desek 2'', obory z 4' bali.

3. *Stóg albo bróg*, kryty strzechą słomianą.

4. *Studnia* 4 stopy kwadratowe z żórawiem i korytem.

5. *Ogród* z 12 drzewami owocowymi t. j. wiśnie, śliwki i grusze dzikie.

Jeden egzemplarz niniejszego zdawczo-odbiorczego protokołu wydany został pełnomocnikowi Zarządu Towarzystwa Osad Rolnych i Przytułków Rzemieślniczych dla nieletnich przestępców, drugi byłemu dzierżawcy osad: Puszcza i Nowa Huta Piotrowi Czerniewiczowi.

Uwagi. Co do osady Puszcza przy porównaniu z protokołem zdawczo-odbiorczym z dnia 3 Kwietnia 1889 roku, okazało się, że dach gonciany na domu mieszkalnym zupełnie zużyty, chociaż widocznem jest, że w części niedawno reperowany nowemi gontami. Stancye z ordynaryjnemi podłogami, obecnie znajdują się w średnim stanie; w wielu miejscach są niedawno wstawione nowe deski i łąty. Sufit składa się z desek położonych na wierzchu belek z polepą glinianą. Ściany nie tynkowane, pobielane

wapnem. Niektóre ramy okien nowe, większość zaś starych znajduje się w stanie średnim; szyb w oknach brak 5-ciu. Wszystkie okna zaopatrzone w okiennice drewniane o żelaznych hakach. Brak stodoły i brogu, oznaczonych w protokule № 2 i 7. Pozostałe zabudowania w takim są stanie, że obecnie wymagają gruntownej restauracyi. Opis zabudowań w osadzie Nowej Hucie zgodny z rzeczywistym stanem takowych; należy jednak dodać, że na dachach domu mieszkalnego i stodoły, oprócz przegniłych gontów, leży strzecha słomiana. Stan budynków zły i wymaga gruntownej restauracyi. W Puszczy, w stronie południowej trójkąta, brak kopca granicznego. Przestrzeń obu posiadłości oznaczona w protokule według danych, znajdujących się w aktach Zarządu Dóbr Państwa, lecz przy odbiorze nie była sprawdzana. Dzierżawca pan Czerniewicz oznajmił, że płoty znajdujące się w Nowej Hucie, piwnica do kartofli i cały nawóz są jego własnością. Oprócz tego wyjaśnił, że pasza i podściółka dla bydła pochodzą z gruntów lasu księcia Szachowskiego.

Niniejszy protokół przeczytany i podpisany przez wszystkich obecnych.

Przyjmujący: Przewodniczący w Zarządzie Towarzystwa Osad Rolnych i Przytułków Radca Stanu:

Walenty Miklaszewski.

Członkowie Zarządu: Radca Stanu *Władysław Skłodowski.*

A. Bąkowski.

Zdający: mieszkaniec kolonii Studzieniec,

Piotr Czerniewicz.

Leśniczy leśnictwa Nowohutskiego, *Sergiusz Wroński.*

Wójt gminy Korabiewice *Antoni Suchecki.*

Za niepiszących sołtysów wsi Puszcza i Nowa Huta *Franciszka Ostrowskiego* i *Józefa Troszczyńskiego*, podpisał gajowy leśnictwa Nowohutskiego *Jakowlew (L. S.).*

Nr. 9.

Protokół obejrzenia urządzonego przytułku dla dziewcząt w Puszczy.

O B E C N I:

Konstanty Trzaska)
Alfred Bąkowski) Członkowie Zarządu
Edward Zienkowski) Dyrektor osady Studzieniec

Działo się w Puszczy dnia 27 Października 1891 r.

W skutek Najwyższej zatwierdzonej uchwały Komitetu Ministrów z dnia 28 Grudnia 1890 r., osada Puszcza oddana została Osadom Rolnym, a Zarząd w d. 27 Kwietnia 1891 r. przyjął taką włą z zabudowaniami, których stan w protokule z tegoż dnia opisany został.

W tymże dniu Zarząd Osad Rolnych przystąpił do urządzenia w Puszczy Zakładu poprawczego dla dziewcząt, a w skutek tego, stosownie do celów zakładu, zarządził przerobienie i restauracyę budynków. W budynkach tych wykonano następujące roboty: Rozkład domu mieszkalnego w Puszczy zmieniony został, przez wprowadzenie korytarza, zrobienie z dwóch pokoi mniejszych jednego większego na sypialnię i dobudowanie przystawki 8 łokci dłużej a 6 łokci szerokiej, mieszczącej w sobie umywalnię i miejsce ustępowe. Nadto oba pokoje na górze zostały przeformszowane; w jednym z nich mieści się areszt i mieszkanie dla nauczycielki, w drugim infirmarya z dwoma oddziałami: zakaźnych i niezakaźnych. Przy infirmaryi dobudowano dwie sionki i dwa pomieszczenia dla miejsc ustępowych.

Dzisiejszy dom na pomieszczenie dziewcząt przedstawia się tak:

Ganek, sień, na prawo kancelarya, obok niej pokój do pracy z pokoju tego korytarz prowadzi do dwóch obszernych sypialni, wyjście do korytarzyka w przystawce, a z tego korytarzyka do umywalni i wychodka. Z sieni głównej na lewo dwa pokoje na mieszkanie dla Przełożonej zakładu. Z pokoju do pracy wejście do małej sionki, z której znów wejście do obszernej kuchni i spiżarni. Z korytarza schody prowadzą na górę, gdzie się mieści infirmarya, areszt i mieszkanie dla nauczycielki, o urządzeniu których już wyżej wspomniano.

Zarząd Osad Rolnych, niezależnie od zmiany rozkładu domu, niezbędnej dla tego, żeby dom odpowiadał dzisiejszemu przeznaczeniu, musiał przedsięwziąć gruntowną restaurację domu, w skutek więc tego wykonane zostały następujące roboty:

Pokrycie dachu gonciane, zupełnie zniszczone, zostało zdjęte, a zastąpiono je pokryciem z papy. Z powodu nieszczęsnego złożenia ścian, nie można było oczekiwać, żeby dom pod względem ciepła odpowiadał potrzebie, w skutek tego, cały dom zewnątrz został oszalerowany na łąty $2\frac{1}{2}$ cala grube i otynkowany. Ganek i schody, jako zupełnie zgniłe, zostały na nowo wybudowane. Wszystkie okna, drzwi i okiennice, zostały poreperowane w robocie stolarskiej i okute zupełnie na nowo, a nadto w skutek oszalerowania domu i zupełnie złego stanu ferklejdunków, całe obramowanie okien zrobiono na nowo, t. j. dodano nowe gzemsy i nowe ferklejdunki. Wszystkie podłogi, jako zupełnie spróchniałe, zostały zastąpione nowymi. Wszystkie piece zostały przedstawione w ten sposób, że ze starych pieców użyto kafle na 3 piece, a pozostałe 3 piece postawiono nowe; nadto postawiono kuchnię angielską o dwóch paleniskach i piekarnik. Wentylacja urządzona jest w całym domu w ten sposób, że piece systemu Wolperta dostarczają powietrze ogrzane z zewnątrz, powietrze zaś zepsute, wyciągane jest przez rury drewniane, nad dach wychodzące. Przy takiej restauracji naturalnie wszystkie okna wypadło przeszklić, części drewniane pomalować olejno, a ściany i pułapy wyszparować i obielić. W kuchni i spiżarni dano posadzkę z cegły na płask i zalano ją cementem.

W ten sposób urządzony i wyrestaurowany dom główny, zdaniem wymienionych w komparycyi, przedstawia mie-

szkanie odpowiednie dla tymczasowego pomieszczenia w nim 15-u dziewcząt i mieszkania Przełożonej i nauczycielki.

Niezależnie od domu głównego, Zarząd Osad Rolnych uznał potrzebę wybudowania jeszcze jednego domu, w którym mieściłby się magazyn, mieszkanie stróża i mieszkanie jednego urzędnika administracyjnego. Dom taki, złożony z czterech izb, sieni i kucharki, z jednym kominem, z dwoma piecami i kuchnią, na podmurowaniu z czterocalowych bali, pod dachem z papy, wybudowany został. Brakuje w nim obecnie tylko pieców, okucia okien, drzwi oszklenia w oknach; roboty te zarządzo i obecnie są w biegu.

Do budowy tego domu, użyty został materiał drzewny z rozebranego domu na osadzie Huta, lecz materiał ten w części tylko okazał się użytecznym i wystarczającym, dla tego resztę materiału drzewnego dokupiono. Dom ten wybudowany dobrze i odpowiednio do przeznaczenia.

Osadę całą otoczono parkanem, złożonym ze słupów sosnowych, grubych około 10" cali w średnicy, długich $5\frac{1}{2}$ łokcia, zakopanych i obmurowanych w ziemi na $1\frac{1}{2}$ łokcia.

Do słupów tych przybito rygle sosnowe $4" \times 3"$, a do rygli pionowo przybito deski 1" grube, $3\frac{1}{2}$ łokcia wysokie; na wierzchu słupów umocowany jest drut kolczasty tak, że cały parkan przedstawia wysokość łokci 4. W parkanie jest brama i furтка główna, brama i furтка prowadząca do ogrodu. Bramy i furtki jeszcze na miejsce nie założone i wykończają się w warsztatach.

Studnia, znajdująca się na osadzie Puszcza, w danej chwili restauruje się, a mianowicie cała cembrzyna, jako zgniła, usuwa się i zamienia nową, jak również zgniły zupełnie żóraw, nowym zostanie zastąpiony.

Prócz dwóch budynków mieszkalnych w Osadzie Puszcza znajdują się dwa budynki gospodarcze, jeden o sześciu, a drugi o dwóch oddziałach.

Budynki te mają pomieścić inwentarz, przeznaczone więc są na stajnię, oborę, kurniki dla indyk, kur, kaczek i gęsi, na chlewy i oddział jeden zarezerwowany być powinien na przygotowanie karmu. Sam karm może się pomieścić na górze pod dachem. Budynki gospodarcze będą wystarczającymi, potrzeba je jednak wyrestaurować, a mianowicie w budynku większym pod jeden szczyt podciągnąć część przyciesi, oba szczyty tego budynku wyrestaurować, dać pułapy, których w budynku większym w części tylko brakuje, a w budynku mniejszym nie ma wcale. W większym budynku poprawić słomianą poszywkę dachu. Okucia we

wszystkich drzwiach poprawić. W budynku mniejszym we wrotach do dawniej wozowni dorobić furtkę. Roboty te szczegółowo zarządzane zostały i przed otwarciem zakładu wykonane być winny.

Wewnątrz osady przed głównem wejściem, urządzono kłęb, otoczony krategusem i przy domu posadzono drzewka.

Obok osady założony został ogród, w którym posadzono: 131 drzew owocowych, 179 krzewów owocowych, obsadzono ogród 5000 sztuk krategusu w dwa rzędy i otoczono prowizorycznym niskim płotem na 2 żerdzie. W osadzie zaś wysadzono dzikich drzew 5 i dzikich krzewów 14.

Wspomnieć tu należy, że do wykonanych wyżej robót użyta została tylko pomoc murarza i zduna; wszystkie inne roboty wykonały warsztaty Studzienieckie.

Nadto warsztaty Studzienieckie przygotowały umeblowanie, sprzęty i odzież, wyszczególnione w oddzielnym spisie; do niniejszego protokołu dołączonym; przedmioty te wymienieni w komparycyi obejrżeli i za dobre uznali.

Na tém protokuł niniejszy ukończony i przez wymienionych w komparycyi podpisany został.

(Podpisano): *K. Trzaska. A. Bąlcowski, E. Zienkowski.*

III.

Wykaz ofiar jednorazowych, złożonych
w r. 1891 dla Towarzystwa Osad Rolnych.

W ciągu 1891 roku wpłynęły do Kasy Zarządu Towarzystwa
ofiary od następujących osób:

a) *W gotowiznie*

I M I Ę I N A Z W I S K O	Rs.	Kop.
Szlubowski Stanisław Dezyderyusz, ofiary jednorazowej, jako Członek stały Towarzystwa	100	—
Rulikowski Zdzisław, Czł. Kor. z pow. Tomaszowskiego i Hrubieszowskiego ze skarbonki Nr. 180, utrż. w biurze Zarządzającego st. poczt. w Tyśzowcach	—	60
Trautsolt Ludwik Czł. Kor. z p-tu Marjampolsk. od: Ks. Saurusajtysa	1	—
Josińskiego	—	50
Bzozowskiego Macieja.	—	50
Marmo Józefa	—	50
Wilamowicza Michała.	—	50
Czesnas Jerzego.	3	—
Arczyński Kazimierz, Czł. Kor. z powiatu Skierniewickiego ze skarbonki Nr. 90	—	10
Karnicki Józef, ofiary jednorazowej, jako członek stały Towarzystwa	100	—
Do przeniesienia	206	70

I M I Ę I N A Z W I S K O	Rs.	Kop.
Z przeniesienia . . .	206	70
Miklaszewski Ildefons, ze skarbonki własnej	2	—
Buĥhak Edgar, ofiary jednorazowej, jako Członek sta- ły Towarzystwa	100	—
Russocki Maksymiljan, Czł. Kor. z powiatu Sando- mierskiego od Rupniewskiej Maryi	3	—
Przanowski, Czł. Kor. z pow. Janowskiego od Dobr- skiego Maksymiljana	6	—
Sokołowski Ignacy, Czł. Kor. z pow. Szczuczyńskiego ze skarbonki Nr. 141	2	55
Kozłowski Stefan, Czł. Kor. z pow. Jędrzejowskiego z własnej skarbonki.	5	25
Kożuchowski Józef, Czł. Kor. z pow. Kolskiego od Bruďnickiego	10	—
Kassa Główna Oszczędności w Warszawie ze skarbon- ki Nr. 167	5	59½
Zawadzki Maksymilian, Czł. Kor. z pow., Nowo-Miń- skiego	4	—
Staniszewski Walerjan, Czł. Kor. z m. Suwałk od: Gregory Emmy	3	—
Kwiatkowskiego Jana.	5	—
Jurkiewicza	7	74
Ze skarbonki własnej	28	16
Falkiewicz Kazimierz, Czł. Kor. z pow. Końskiego ze skarb. Nr. 139, utr. w kassie powiat. w Koń- skich.	46	96
Tenże, ze skarbonki Nr. 140, utr. u Wąsowicza rejen- ta w Końskich	4	67
Tenże, ze skarbonki Nr. 168 w urzędzie pocztowym w Końskich	2	01
Badowski Ignacy	1	—
Wasiutyński Paweł.	9	—
Sąd Gminny 3 okr. pow. Lipnowskiego ze skarbonki Nr. 16	15	60½
Chyliczkowski Tytus, Czł. Kor. z m. Piotrkowa od: Wójta Gminy Bełchatówek, ze skarbonki Nr. 25.	6	73
„ „ Bogusławice „ „ Nr. 26	2	91½
„ „ Woźniki „ „ 27	3	14½
„ „ Golesze „ „ 28	—	36
„ „ Gorzkowice „ „ 30	5	30½
„ „ Grabice „ „ 32	3	68
„ „ Kamięnsk „ „ 33	3	37
Do przeniesienia	393	74½

I M I Ę I N A Z W I S K O		Rs.	Kop.
Z przeniesienia . . .		393	74 1/2
Od Wójta Gminy Kleszczów	„ „ 51 . . .	4	84
„ „ „ Kluki	„ „ 54 . . .	2	42
„ „ „ Łękawa	„ „ 56 . . .	—	85 1/2
„ „ „ Podolin	„ „ 57 . . .	1	91
„ „ „ Ręczno	„ „ 58 . . .	2	31
„ „ „ Rozprza	„ „ 61 . . .	—	57
„ „ „ Szydłów	„ „ 92 . . .	1	03
Od kancelaryi II krym. Wydziału Sądu Okręg. Piotrkowskiego, ze skarbonki Nr. 129		—	67
Od kancelaryi wydz. Hypot. Sądu Okręg. Piotrkowskiego, ze skarbonki N. 130		4	01
Od kancelaryi Wydziału Cywilnego Sądu Okręgow. Piotrkowskiego, ze skarbonki N. 131		—	37
Od Kassy Sądu Okręg. Piotrkowskiego, ze skarbonki Nr. 132		10	55 1/2
Od Kancellaryi Wydziału 1-go Kryminal. ze skarbonki Nr. 143		1	56
Od Sądu Gminnego 2 Okręgu pow. Piotrkowskiego, ze skarbonki Nr. 89, Kamocin		4	85
Od Sądu Gm. 5 Okr. p. Piotrkowskiego, ze skarbonki Nr. 144, Rozprza		1	99
Od Zjazdu Sędziów Pokoju 1 Okr. Piotrkowskiego, ze skarb. Nr. 150.		14	65
Od Sądu Gm. 1 Okr. p. Piotrkowskiego, ze skarb. Nr. 151, Wolborz		—	72
Od Sądu Gm. 3 Okr. p. Piotrkowskiego, ze skarb. Nr. 152, Bełchatów		1	95 1/2
Od Sądu Gm. 4 Okr. pow. Piotrkowskiego, ze skarb. Nr. 153, Kleszczew.		1	23 1/2
Od Sądu Gm. 6 Okr. pow. Piotrkowskiego, ze skarb. Nr. 154, Ręczna		5	45
Od Sądu Gm. 7 Okr. pow. Piotrkowskiego, ze skarb. Nr. 155, Kamięnsk		13	69
Od Sądu Gm. 1 Okr. pow. Brzezińskiego, ze skarb. Nr. 156, Stryków.		6	51 1/2
Od Sądu Gm. 2 Okr. pow. Brzezińskiego, ze skarb. Nr. 157 Wola Cyrusowa		34	04 1/2
Od Sądu Gm. 3 Okr. pow. Brzezińskiego, ze skarb. Nr. 158, Koluszki		—	89 1/2
Do przeniesienia		600	84

I M I Ę I N A Z W I S K O	Rs.	Kop.
Z przeniesienia	600	84
Od Sądu Gm. 4 Okr. pow. Brzezińskiego, ze skarb. Nr. 159, Ujazd	32	12
Od Sądu Gm. 1 Okr. p. Rawskiego, ze skarb. N. 160.	—	09
Od Sądu Gm. 2 Okr. p. Rawskiego, ze skarb. Nr. 161.	7	41½
Od Sądu Gm. 3 Okr. p. Rawskiego, ze skarb. Nr. 162.	4	50
Od Sądu Gm. 4 Okr. p. Rawskiego, ze skarb. Nr. 163.	4	41
Od kancelaryi Prokur. Okręg. ze skarb. Nr. 212.	2	39
Mayzel Bronisław ze skarb. Nr. 128.	—	33
Muczyński Konstanty, ofiary jednorazowej, jako Członek stały Towarzystwa	100	—
Dobrzyński Jakób, ofiary jednorazowej, jako Członek stały Towarzystwa	100	—
Starynkiewicz Generał	10	—
Häntschel Edward	50	—
Hr. Jezierska Marya	4	—
Gniazdowski Karol Czł. Kor. z p. Makowskiego.	—	50
Redakcyja Kuryera Warszawskiego ofiar od różnych osób	35	35
Komora Celna w Nieszawie.	3	22½
Górski Ludwik Prezes Komitetu	1000	—
J. G.	—	10
Tosiński Gustaw.	6	—
Kassa Główna Oszczęd. m. Warszawy ze skarbonki Nr. 167	10	40
Hagmajer, składki peryodycznej, za kw. I r. b. od urzędników i oficyalistów dróg żelaznych Warsz.-Wiedeńskiej i Bydgoskiej	62	46
Książd Brykczyński Antoni.	4	—
Sąd Gminny Lubartowski	1	18
Rusch Adolf	5	—
Socha	1	—
Bąkowski Alfred ze skarbonki Nr. 81	8	62½
Naczelnik czasowego oddziału Więzienia Głównego skonfiskowane więźniom	38	68½
B. M.	—	05
Zarząd Zakładów Warszawskiego T-wa kopalń węgla.	20	—
Woźniakowski Ludwik, ofiary jednorazowej, jako Czł. stały Towarzystwa	100	—
Do przeniesienia.	2212	67

I M I Ę I N A Z W I S K O	Rs.	Kop.
Z przeniesienia	2212	67
Hagmajer, składki peryodycznej za kw. II r. b. od urzędników i ofycyalistów drogi żelaznej Warsz.-Wiedeńskiej i Bydgoskiej	65	13
Pieniążek Witalis, ofiary jednorazowej, jako Członek stały Towarzystwa	100	—
Ks. Dziekan Fudalewski ze skarb. w Urzędzie Gm. w Cmielowie	170	—
Lubosiewicz ze skarb. Nr. 6, w Sądzie Gm. w Mszczonowie.	571	—
Chyliczkowski Tytus Czł. Kor. z m. Piotrkowa od: Sądu Gm. 2 Okr. p. Piotrkowskiego, ze skarb. N. 89. Szustra Komisarza Sądowego przy Zjeździe Sędziów w m. Rawie ze skarb. Nr. 111	122	—
Sądu Gm. 5 Okr. p. Piotrkowskiego, ze skarb. N. 144. Od Zjazdu Sędziów Pokoju w Piotrkowie, ze skarb. Nr. 150	244	128½
Od Sądu Gm. 1 Okr. p. Piotrkowskiego, ze skarb. Nr. 151	1191	—
Od Sądu Gm. 3 Okr. p. Piotrkowskiego, ze skarb. Nr. 152	109	—
Od Sądu Gm. 4 Okr. p. Piotrkowskiego, ze skarb. Nr. 153	368½	—
Od Sądu Gm. 6 Okr. p. Piotrkowskiego, ze skarb. Nr. 154	184½	—
Od Sądu Gm. 7 Okr. p. Piotrkowskiego, ze skarb. Nr. 155	6	—
Od Sądu Gm. 1 Okr. p. Brzezińskiego ze skarb. N. 156. Od Sądu Gm. 2 Okr. p. Brzezińskiego, ze skarb. N. 157. Od Sądu Gm. 3 Okr. p. Brzezińskiego, ze skarb. N. 158. Od Sądu Gm. 4 Okr. p. Brzezińskiego, ze skarb. N. 159. Od Sądu Gm. 1 Okr. p. Rawskiego, ze skarb. Nr. 160. Od Sądu Gm. 2 Okr. p. Rawskiego, ze skarb. N. 161. Od Sądu Gm. 3 Okr. p. Rawskiego, ze skarb. Nr. 162. Od Sądu Gm. 4 Okr. p. Rawskiego, ze skarb. N. 163. Od Sędziego Pokoju 1 oddz. w Piotrkowie, ze skarb. Nr. 231	2501½	—
Od Sądu Gm. 1 Okr. p. Brzezińskiego ze skarb. N. 156. Od Sądu Gm. 2 Okr. p. Brzezińskiego, ze skarb. N. 157. Od Sądu Gm. 3 Okr. p. Brzezińskiego, ze skarb. N. 158. Od Sądu Gm. 4 Okr. p. Brzezińskiego, ze skarb. N. 159. Od Sądu Gm. 1 Okr. p. Rawskiego, ze skarb. Nr. 160. Od Sądu Gm. 2 Okr. p. Rawskiego, ze skarb. N. 161. Od Sądu Gm. 3 Okr. p. Rawskiego, ze skarb. Nr. 162. Od Sądu Gm. 4 Okr. p. Rawskiego, ze skarb. N. 163. Od Sędziego Pokoju 1 oddz. w Piotrkowie, ze skarb. Nr. 231	1648	—
Od Sądu Gm. 2 Okr. p. Brzezińskiego, ze skarb. N. 157. Od Sądu Gm. 3 Okr. p. Brzezińskiego, ze skarb. N. 158. Od Sądu Gm. 4 Okr. p. Brzezińskiego, ze skarb. N. 159. Od Sądu Gm. 1 Okr. p. Rawskiego, ze skarb. Nr. 160. Od Sądu Gm. 2 Okr. p. Rawskiego, ze skarb. N. 161. Od Sądu Gm. 3 Okr. p. Rawskiego, ze skarb. Nr. 162. Od Sądu Gm. 4 Okr. p. Rawskiego, ze skarb. N. 163. Od Sędziego Pokoju 1 oddz. w Piotrkowie, ze skarb. Nr. 231	2696	—
Od Sądu Gm. 3 Okr. p. Brzezińskiego, ze skarb. N. 158. Od Sądu Gm. 4 Okr. p. Brzezińskiego, ze skarb. N. 159. Od Sądu Gm. 1 Okr. p. Rawskiego, ze skarb. Nr. 160. Od Sądu Gm. 2 Okr. p. Rawskiego, ze skarb. N. 161. Od Sądu Gm. 3 Okr. p. Rawskiego, ze skarb. Nr. 162. Od Sądu Gm. 4 Okr. p. Rawskiego, ze skarb. N. 163. Od Sędziego Pokoju 1 oddz. w Piotrkowie, ze skarb. Nr. 231	457	—
Od Sądu Gm. 4 Okr. p. Brzezińskiego, ze skarb. N. 159. Od Sądu Gm. 1 Okr. p. Rawskiego, ze skarb. Nr. 160. Od Sądu Gm. 2 Okr. p. Rawskiego, ze skarb. N. 161. Od Sądu Gm. 3 Okr. p. Rawskiego, ze skarb. Nr. 162. Od Sądu Gm. 4 Okr. p. Rawskiego, ze skarb. N. 163. Od Sędziego Pokoju 1 oddz. w Piotrkowie, ze skarb. Nr. 231	1956½	—
Od Sądu Gm. 1 Okr. p. Rawskiego, ze skarb. Nr. 160. Od Sądu Gm. 2 Okr. p. Rawskiego, ze skarb. N. 161. Od Sądu Gm. 3 Okr. p. Rawskiego, ze skarb. Nr. 162. Od Sądu Gm. 4 Okr. p. Rawskiego, ze skarb. N. 163. Od Sędziego Pokoju 1 oddz. w Piotrkowie, ze skarb. Nr. 231	87	—
Od Sądu Gm. 2 Okr. p. Rawskiego, ze skarb. N. 161. Od Sądu Gm. 3 Okr. p. Rawskiego, ze skarb. Nr. 162. Od Sądu Gm. 4 Okr. p. Rawskiego, ze skarb. N. 163. Od Sędziego Pokoju 1 oddz. w Piotrkowie, ze skarb. Nr. 231	663	—
Od Sądu Gm. 3 Okr. p. Rawskiego, ze skarb. Nr. 162. Od Sądu Gm. 4 Okr. p. Rawskiego, ze skarb. N. 163. Od Sędziego Pokoju 1 oddz. w Piotrkowie, ze skarb. Nr. 231	1177	—
Od Sądu Gm. 4 Okr. p. Rawskiego, ze skarb. N. 163. Od Sędziego Pokoju 1 oddz. w Piotrkowie, ze skarb. Nr. 231	1055	—
Od Sędziego Pokoju 1 oddz. w Piotrkowie, ze skarb. Nr. 231	29	—
Od Sędziego Pokoju 2 oddz. w Piotrkowie, ze skarb. Nr. 232	—	29
Do przeniesienia.	1390½	—
Do przeniesienia.	2551	28½

I M I Ę I N A Z W I S K O	Rs.	Kop.
Z przeniesienia	2551	28 1/2
Od Sędziego Pok. w Rawie, ze skarb. Nr. 234.	1	15
Od Węglewskiego Kom. Sąd. przy Zjeździe, ze skarb. Nr. 237	1	85 1/2
Od Strugulewskiego Kom. Sąd. p. Zjeździe, ze skarb. Nr. 238	2	31
Sąd Gminny 4 Okr. Rawskiego ofiary z decyzji swej z d. 9 Września 1891 r.	1	05
Maj Ignacy stróż domu kary na niego nałożonej i prze- znaczanej na Osady Rolne	4	—
Wizbek Władysław, Czł. Koresp. z miasta Łodzi od Guttentaga.	3	—
Tenże ze skarb. N. 5 w Wydziale hipotecz.	—	42
Tenże ze skarb. Nr. 8, w Zarz. fab. Kołakowskiego. Od Guttentaga ze skarbonki Nr. 102.	3	16
Hagmajer, składki peryodycznej, za kwartał IV r. b. od urzędników i oficyalistów dr. ż.	2	21
Rybarski Józef kary nałożonej	63	13
Arczyński Kazimierz Czł. Kor. z p. Skierniewickiego ze skarb. N. 23, w Zarz. K-twa Łowickiego	4	50
Tenże od Sądu Gm. 2 Okr. p. Skierniewickiego, ze skarb. Nr. 240.	22	20
Garczyński W. K. ze skarb. Nr. 43	—	67 1/2
Tenże ze skarb. Nr. 136 w Budzynie.	2	17
Nencki Adam Czł. Koresp. z p. Sieradzkiego od: Jabłońskiego	35	17
Rojka Józefa	—	50
Niemiricza z Uruska	1	—
Gutman Józef, Czł. Koresp. z m. Radomia, ze skarb. Nr. 189, w kassie Dyrekcji Szczegółowej	6	—
Tenże ze skarb. Nr. 123	2	58
Tenże ze skarb. Nr. 218	1	50
Walchnowski Andrzej, Czł. Koresp. z p. Stopnickiego ze skarb. Nr. 197, stacya poczt.-tel. w Stopnicy. Rulikowski Zdzisław, Czł. Kor. z p. Hrubieszowskie- go, ze skarb. Nr. 97.	2	40
Zawadzki Maksymiljan	7	60
Lipski Ludwik, Czł. Koresp. z p. Kozienickiego, ze skarb. Nr. 175.	—	45
	2	—
	—	10
Do przeniesienia.	2722	41 1/2

I M I Ę I N A Z W I S K O	Rs.	Kop.
Z przeniesienia	2722	41 ¹ / ₂
Tenże ze skarbonki Nr. 176.	2	95
Tenże ze skarbonki Nr. 177.	—	81
Tenże ze skarbonki Nr. 178.	2	57
Russocki Maksymiljan, Czł. Kor. z p. Sandomierskiego, ze skarb. w urzędzie poczt. w Staszowie	4	81
Dobiecki Józef, Czł. Kor. z p. Iłżeckiego, ze skarb. Nr. 193, w Iłży.	4	—
Tenże ze skarb. Nr. 191, w Siennicy	4	75
Tenże ze skarbonki Nr. 192, w Kazanowie.	9	45
Ks. Dziekan Kozłowski Teofil, Czł. Korp. z p. Radzyńskiego, ze skarb. Nr. 196, w Chruścielach	4	—
Tenże, ze skarb. Nr. 195, u Wójta Gm. Radzym.	—	65 ¹ / ₂
Tenże, ze skarb. Nr. 39, w kassie miejskiej w Radzyminie.	—	31
Tenże, ze skarb. Nr. 126, w Sądzie Gm. w Radzyminie.	1	58
Tenże, ze skarb. Nr. 115 w kancelaryi Notaryusza Smollaka	1	50
Hr. Skarbek Józef, Czł. Kor. z p. Nieszawskiego i Włocławskiego od: Skińskiego Sędz. Gm. 1 Okr. w Nieszawie, ze skarb. Nr. 119.	7	55
Gostomskiego Sędz. Gm. II Okr. w Osiecinach, ze skarb. Nr. 104	6	78
Sędziego Gm. 3 Okr. w Radziejewie, ze skarb. N. 105.	3	46
Górskiego Sędziego Gm. 4 Okr. w Galonkach, ze skarb. Nr. 120.	1	58 ¹ / ₂
Zakrzewskiego Wójta Gm. Osiecin, ze skarb. N. 88.	11	92
Administracyi dóbr Osiecin, ze skarb. własnej	3	80
Barthela Zdzisława właśc. dóbr Bątkowo, ze skarb. Nr. 242	1	48
Kryńskiego Rudolfa wł. dóbr Przywieczerzyn, ze skarb. Nr. 243.	4	30
Zaleskiego Jana wł. dóbr Swirz, ze skarb. Nr. 244	3	16 ¹ / ₂
Naczelnika komory celnej V kl. w Nieszawie ze skarb. własnej	5	10
Kowalewskiego Sędz. Gm. I Okr. w Brześciu ze skarbonki Nr. 146.	13	90
Do przeniesienia	2822	84

I M I Ę I N A Z W I S K O	Rs.	Kop.
Z przeniesienia	2822	84
Fickiego Sędziego Gm. II Okr. w Kowalu ze skarb. N. 147	3	76
Apanowicza Sędziego Gm. 3 Okręgu w Lubieniu ze skarb. Nr. 145.	13	—
Guzińskiego Sędz. Gm. 4 Okr. w Chodźcu, ze skarb. Nr. 148	12	—
Poklewski Koziół Alfons, ofiary jednorazowej, jako Czł. stały Towarzystwa	100	—
Kassa Główna Oszczęd. w Warszawie, ze skarb. Nr. 167	9	60½
Różycki Erazm Czł. Kor. z m. Kielc, ze skarb. N. 170. Tenże ze skarb. Nr. 171	2	67
Trautsolt Ludwik Czł. Kor. z p. Maryampolskiego od: Ks. Wiliamowicza Michała	—	82
Goździkowskiego Karola	1	30
Marczulonisa Józefa	—	50
Dziekoński Czł. Kor. z p. Mazowieckiego, ze skarb. Nr. 185, w Sądzie Gm. 1 Okr. p-tu Mazowiec- kiego w Tykocinie	—	20
Kozłowski Stefan ze skarb. własnej	2	—
N. N.	3	85
Administracya zapisu ś. p. hr. Kickiego	—	01½
	620	—
Razem	3592	56

b) *W naturze.*

Zienkowski Edward lampę błyskawiczną wiszącą.

Bednawski W.: 10 liber papieru pakowego, 5 paczek papieru listowego, 10 liber papieru liniowanego, 5 liber papieru na rachunki, 5 liber bibuły do atramentu, 3 libry papieru obwolutowego, 2 ryzy papieru glansowanego, 2 ryzy papieru conceptowego, 1 ryżę papieru welinowego, 2 tuziny obsadek do piór stalowych, 1 tuzin ołówków kolorowych, 6 tuzinów ołówków czarnych, 1 tuzin gummy w laskach drewnianych, 4 funty laku, 5 butelek atramentu czarnego, 2 flaszeczki atramentu hektograficznego, 6 fla-

szeczek atramentu kolorowego, 4 flaszeczki tuszu do pieczęci, 4 pudełeczka piór stalowych, 500 sztuk kopert kancelaryjnych, 500 sztuk kopert listowych i 12 sztuk kalendarzy ściennych i do zdzierania.

Zarząd Warszawskiego Towarzystwa kopalń węgla i zakładów hutniczych 25 wagonów węgla kostkowego „Feliks” po cenie kop. 26 za centnar metryczny loco Strzemieszyce.

Włodzimierz Kanigowski wagon wapna.

Michelis sadzonki leśne.

Naczelnik czasowego oddziału głównego więzienia Warszawskiego 92 sztuk paczek tytoniu machorki, odebrane od aresztantów.

Feliks Sobański 4000 sztuk tyczek do chmielu.

Rada Zawiadująca zapisem ś. p. Hr. Kickiego trzy wagony kartofli, jeden wagon żyta i 40 korcy grochu.

Józef Czyński 8 funtów świec stearynowych.

Redakcye pism codziennych: Kurjer Warszawski, Kurjer poranny, Dziennik dla wszystkich, Gazeta polska, Słowo, po 1 egz. swych pism.

Redakcye: Kronika Rodzinna, Rola, Wędrowiec, Wieczory Rodzinne, Gazeta Rzemieślnicza, Wszechświat (po 1 egz.), Zorza (2 egz.), Gazeta Świąteczna (13 egz.) swych pism.

IV.

W Y K A Z

składek rocznych od Członków Honorowych Towarzystwa Osad Rolnych i Przytułków Rzemieślniczych w Królestwie Polskiem, pobranych i umorzonych w roku 1891, jako też zalegających z dniem 1-ym Stycznia 1892 r.

G u b e r n i a N-er kolejny powiatu	N A Z W I S K O		Członków honorowych				Ubyło w szczególności czł.		Składek rocznych			
	Miasta Gubernialnego i powiatu	Członka korespondenta Towarzystwa	Było d. 1 Stycznia 1891 r.	Przybyło w r. 1891	Ubyło w r. 1891	Pozostało na rok 1892	Na żądanie	Z powodu śmierci	Niewiadomych	W ciągu r. 1891		
			Wpłynęło do kasy Towarzystwa	Umorzono	Zostało do pobrania na rok 1891	Ruble srebrne						
1	P-t Warszawski bez m. Warszawy	Rosman Ludwik od r. 1888.	5	1	1	5	—	—	1	30	24	12
2	Błoński	Wentzl Adolf od 1884.	27	—	—	27	—	—	—	138	—	156
3	Gostyński	Grabski Adam 1891.	3	2	1	4	1	—	—	24	—	18
4	Grójecki	Vacat od 1888.	8	—	—	8	—	—	—	22	1½	252
5	Kutnowski	Vacat od 1891.	6	2	3	5	—	3	—	18	42	72
6	Łowicki	Vacat od 1891.	1	—	—	1	—	—	—	—	—	18
7	Nowo-Miński	Zawadzki Maksymilian od 1884.	5	—	—	5	—	—	—	12	—	114
8	Radzyński	Książdz dziekan Kozłowski od 1888.	6	—	—	6	—	—	—	12	—	96
9	Skierniewicki	Arczyński Kazimierz od 1882.	7	—	2	5	2	—	—	30	12	12
10	Sochaczewski	Zieliński Bronisław od 1885.	18	1	1	18	1	—	—	84	36	84
11	Nieszawski) Hr. Skarbek Józef od 1873.	14	—	—	14	—	—	—	84	—	84
12	Włocławski		13	1	—	14	—	—	—	90	12	60
Łącznie . .			113	7	8	112	4	3	1	544	140	978

G u b e r n i a	N - e r k o l e j n y p o w i a t u	N A Z W I S K O		Członków honorowych			Ubyło w szczególności czł.		Składek rocznych						
		Miasta	Członka korespondenta	Było d. 1 Stycznia 1891 r.	Przybyło w r. 1891	Ubyło w r. 1891	Pozostało na rok 1892	Na zadanie	Z powodu śmierci	Niewiadomych	W ciągu r. 1891		Zalega 1 Stycznia 1892 roku		
											Wpłynęło do kasy Towarzystwa	Umorzono			
											Ruble srebrne				
II. K a l i s k a.	1	Miasto Kalisz	Vacat od r. 1889.	7	—	1	6	—	—	—	1	—	24	24	162
	2	Kaliszki	Vacat od r. 1891.	15	—	—	15	—	—	—	—	—	48	—	78
	3	Kolski	Kożuchowski Józef od r. 1888.	4	—	—	4	—	—	—	—	—	—	—	162
	4	Koniński	Milewski Bolesław od r. 1888.	5	—	1	4	—	—	1	—	—	24	6	24
	5	Łęczycki	Vacat od r. 1891.	8	—	1	7	—	—	—	1	—	24	78	154
	6	Sieradzki	Vacat od r. 1891.	4	1	—	5	—	—	—	—	—	12	—	156
	7	Słupецki	Chrzczanowski Franciszek od r. 1891.	5	11	1	15	1	—	—	—	—	156	90	—
	8	Turecki	Pstrokoński Ignacy od r. 1875.	4	—	—	4	—	—	—	—	—	—	—	72
	9	Wieluński	Łubieński Józef od r. 1888.	5	—	—	5	—	—	—	—	—	30	—	—
Łącznie. .				57	12	4	65	1	2	1	—	318	198	808	
III. K i e l e c k a.	1	Miasto Kielce	Różycki Erazm od r. 1888.	6	—	—	6	—	—	—	—	—	36	—	—
	2	Kielecki	Vacat od r. 1888.	2	—	2	—	—	—	—	2	—	—	138	—
	3	Jędrzejowski	Kozłowski Stefan od r. 1887.	10	—	2	8	1	—	1	—	—	12	60	240
	4	Olkuski	Gaszyński Karol od r. 1889.	1	—	—	1	—	—	—	—	—	6	—	—
	5	Miechowski	Zubrzycki Józef od r. 1891.	19	6	5	20	2	—	3	—	—	60	234	354
	6	Pinczowski	Deskur Andrzej od r. 1835.	8	—	—	8	—	—	—	—	—	84	—	84
	7	Stopnicki	Walchnowski Andrzej od r. 1837.	5	—	—	5	—	—	—	—	—	54	—	42
	8	Włoszczowski	Schütz Adolf od r. 1882.	4	—	1	3	—	—	1	—	—	12	54	18
Łącznie. .				55	6	10	51	3	—	7	—	264	486	738	

Gubernia	N A Z W I S K O		Członków honorowych				Ubyło w szczególności czł.		Składek rocznych				
	Miasta Gubernialnego i powiatu	Członka korespondenta Towarzystwa	Było d. 1 Stycznia 1891 r.	Przybyło w r. 1891	Ubyło w r. 1891	Pozostało na rok 1892	Na żądanie	Z powodu śmierci	Niewiadomych	W ciągu r. 1891		Zalega. 1 Stycznia 1891 roku	
										Wpłynęło do kasy Towarzystwa	Umorzono		
Ruble srebrne													
IV. Lubelska.	1	Miasto Lublin	Gałecki Józef od 1889.	35	4	1	38	—	—	1	72	72	360
	2	Lubelski	Vacat od 1889.	8	—	3	5	1	—	2	24	126	126
	3	Biłgorajski	Vacat od 1888.	4	—	—	4	—	—	—	12	—	78
	4	Chełmski	Książę Woroniecki Mieczysław od 1882.	9	—	2	7	—	1	1	24	78	72
	5	Janowski	Przanowski Adam od 1889.	5	—	1	4	—	—	1	114	60	18
	6	Hrubieszowski) Rulikowski Zdzisław od od 1873.	13	—	7	6	—	—	7	30	546	156
	7	Tomaszowski		9	—	5	4	—	—	5	18	456	142
	8	Krasnostawski	Vacat od 1888.	3	—	2	1	—	—	2	—	120	48
	9	Lubartowski	Vacat od 1888.	5	—	2	3	—	—	2	—	132	96
	10	Nowo-Aleksandryjski	Więrciński Henryk od 1888.	10	—	3	7	2	—	1	—	162	138
	11	Zamojski.	Saykiewicz Lud. od 1873.	5	1	2	4	—	1	1	18	66	48
Łącznie .			106	5	28	83	3	2	23	312	1818	1282	
V. Łomżyńska.	1	Miasto Łomża	Vacat od 1891.	7	1	1	7	—	1	—	—	48	258
	2	Łomżyński	Vacat od 1888.	2	—	—	2	—	—	—	—	—	60
	3	Kolneński	Lasocki Stanisław od 1883.	3	—	—	3	—	—	—	6	—	66
	4	Mazowiecki	Dziekoński Onufry od 1873.	11	1	2	10	2	—	—	54	12	—
	5	Makowski	Gniazdowski Karol od 1886.	6	1	—	7	—	—	—	108	—	60
	6	Ostrowski	Vacat od 1891.	4	—	—	4	—	—	—	—	—	144
	7	Ostrołęcki	Gniazdowski Józef od 1891.	7	1	2	6	1	—	1	84	66	30
	8	Pułtusi	Modzelewski Wiktor od 1889.	11	—	—	11	—	—	—	84	—	120
	9	Szczuczyński	Sokołowski Ignacy od 1889.	5	—	4	1	1	1	2	12	216	—
Łącznie .			56	4	9	51	4	2	3	348	342	738	

G u b e r n i a	N A Z W I S K O	Członków honorowych			Ubyło w szczególności czł.			Składek rocznych								
		Miasta	Gubernialnego	i powiatu	Członka korespondenta	Towarzystwa	Było d. 1	Przybyło w r.	Ubyło w r.	Pozostało na rok	Na żądanie	Z powodu śmierci	Niewiaitomych	Wpłynęło do kasy Towarzystwa	Umorzono	Zalega 1 stycznia 1892 roku
							1891 r.	1891	1891	1892						
Ruble srebrne																
VI. Piotrkowska.	1	M. Piotrków	Chyliczkowski	Tytus	17	—	—	17	—	—	—	—	—	81	—	204
			od 1888.													
	2	Piotrkowski	Vacat	od 1891.	6	—	1	5	—	—	1	—	—	—	60	222
	3	Częstochowski	Piętkowski	Władysław	11	—	3	8	—	—	3	—	—	105	204	36
			od 1886.													
	4	Bendziński	Kondratowicz	Hieronim	8	3	2	9	2	—	—	—	—	78	30	12
			od 1890.													
	5	Brzeziński	Lemański	Ludwik	3	—	1	2	—	1	—	—	—	12	90	6
			od 1880.													
	6	Łaski	Vacat	od 1886.	5	—	2	3	1	—	1	—	—	—	102	114
7	Łódzki	Wizbek	Władysław	34	—	15	19	5	1	9	—	—	174	1056	450	
		od 1888.														
8	Rawski	Sufczyński	Stefan	13	—	5	8	4	1	—	—	—	48	132	72	
		od 1877.														
9	Nowo-Radoms.	Ostrowski	August	5	—	2	3	—	1	1	—	—	12	120	66	
		od 1874.														
		Łącznie . .			102	3	31	74	12	4	15	—	510	1794	1182	
VII. P i o c k a .	1	Miasto Płock	Gurbski	Jan	8	—	3	5	1	1	1	—	24	96	108	
	2	Płocki	Gościcki	Czesław	4	1	1	4	1	—	—	—	42	48	—	
			od 1891.													
	3	Ciechanowski	Milewski	Józef junior	9	1	1	9	—	—	1	—	12	72	168	
			od 1891.													
	4	Przasnyski	Vacat	od 1889.	3	—	—	3	—	—	—	—	—	6	—	72
	5	Płoński	Jaworowski	Artur	14	—	3	11	—	1	2	—	—	6	186	390
			od 1871.													
	6	Lipnoski	Vacat	od 1871.	23	1	2	22	2	—	—	—	—	72	54	1008
7	Mławski	Radziwiński	Jozef	5	—	2	3	2	—	—	—	—	6	48	36	
		od 1884.														
8	Rypiński	Rościszewski	Rajmund	16	—	1	15	—	1	—	—	—	42	18	168	
		od 1891.														
9	Sierpecki	Książ prałat	Rzewuski	7	—	4	3	1	—	3	—	—	29	252	36	
		od 1888.														
		Łącznie . .			89	3	17	75	7	3	7	—	239	774	1986	

G u b e r n i a N-er kolejny powiatu	N A Z W I S K O		Członków honorowych				Ubyło w sz zęgó- ności czł.			Składek rocznych			
	Miasta Gubernialnego i powiatu	Członka korespondenta Towarzystwa	Było d. 1 Stycznia 1891 r.	Przybyło w r. 1891	Ubyło w r. 1891	Pozostało na rok 1892	Na żądanie	Z powodu śmierci	Niewiadomych	W ciągu r. 1891		Zalega. 1 Stycznia 1892 roku	
			Wpłynęło do kassy Towarzy- stwa	Umorzono	Ruble srebrne								
VIII. R a d o m s k a.	1	Miasto Radom	Gutman Józef od 1883.	30	5	4	31	1	2	1	183	30	54
	2	Radomski	Wodziński Tadeusz od 1874.	5	—	2	3	1	—	1	—	78	18
	3	Łżecki	Dobiecki Józef od 1888.	5	—	2	3	—	1	1	18	102	—
	4	Koziński	Lipski Ludwik od 1878.	22	—	1	21	1	—	—	108	6	66
	5	Koński	Falkiewicz Kazimierz od 1890.	14	—	1	13	—	—	1	6	54	294
	6	Opatowski	Książd Fudalewski Władysław od 1881.	8	—	1	7	—	—	1	12	48	120
	7	Opczyński	Siedlewski Aleksander od 1888.	12	—	1	11	1	—	—	6	24	120
	8	Sandomierski	Russocki Maksymilian od 1874.	7	—	1	6	—	—	1	30	60	90
		Łącznie.	105	5	13	95	4	3	6	363	402	762	
IX. S i e d l e c k a.	1	Miasto Siedlce	Toczyński Julian od 1885.	5	—	1	4	1	—	—	16	66	89
	2	Siedlecki	Vacat od 1882.	2	—	—	2	—	—	—	—	—	60
	3	Biały	Dr. Wroczyński Czesław od 1883.	3	—	1	2	1	—	—	12	42	48
	4	Garwoliński	Kiwerski Henryk od 1885.	5	1	—	6	—	—	—	36	—	90
	5	Konstantynowski	Hr. Mielżyński Władysław od 1882.	4	—	1	3	1	—	—	6	12	78
	6	Łukowski	Vacat od 1882.	1	—	1	—	1	—	—	18	6	—
	7	Radzyński	Vacat od 1891.	5	—	1	4	1	—	—	36	42	48
	8	Sokołowski) Popiel Ignacy od 1887.	5	—	—	5	—	—	—	54	—	6
	9	Węgrowski)	1	—	—	1	—	—	—	12	—	—
	10	Włodawski	Dr. Swirski Wincenty od 1891.	4	1	3	2	2	—	1	6	144	24
		Łącznie.	35	2	8	29	7	—	1	196	312	443	

G u b e r n i a	N-er kolejny powiatu	N A Z W I S K O		Członków honorowych				Ubyło w szczególności czł.		Składek rocznych			
		Miasta Gubernialnego i powiatu	Członka korespondenta Towarzystwa	Było d. 1 Stycznia 1891 r.	Przybyło w r. 1891	Ubyło w r. 1891	Pozostało na rok 1892	Na żądanie	Z powodu śmierci	Niewiadomych	W ciągu r. 1891		Zalega 1 Stycznia 1892 roku
				Wpłynęło do kasy Towarzystwa	Umorzono	Ruble srebrne							
X. S u w a l s k a.	1	Miasto Suwałki	Staniszewski Walery od 1884.	12	—	1	11	—	1	—	60	—	68
	2	Suwalski		2	—	—	2	—	—	—	6	—	30
	3	Augustowski	Vacat od 1890.	6	—	1	5	—	1	—	18	18	72
	4	Kalwaryjski	Vacat od 1891.	4	—	1	3	—	—	1	18	72	90
	5	Maryampolski	Trautsolt Ludwik od 1884.	15	1	1	15	1	—	—	138	42	66
	6	Sejneński	Vacat od 1890.	8	—	2	6	1	1	—	6	78	132
	7	Władysławows.	Vacat od 1882.	7	—	2	5	1	1	—	—	—	330
	8	Wyłkowyski	Vacat od 1889.	2	—	—	2	—	—	—	—	—	36
				Łącznie.	56	1	8	49	3	4	1	246	210

ZEBRANIE OGÓLNE.

Gubernie	Członków honorowych				Ubyło w szczególności czł.			Składek rocznych			U w a g i.
	Było 1 Stycznia 1891 r.	Przybyło w r. 1891	Ubyło w r. 1891	Pozostało na r. 1892	Na żądanie	Z powodu śmierci	Niewiadomych	W ciągu r. 1891		Zalega do 1 Stycznia r. 1891	
								Wpłynęło do kasy Towarzystwa	Umorzono		
Ruble srebrne											
I. Warszawska	113	7	8	112	4	3	1	544	140	978	<p>W r. 1891, zapisało się na Członków stałych 8-u i ci, opłaciwszy po rs. 100, wnieśli na kapitał T-wa razem rs. 800</p> <p>—</p> <p>Lecz gdy z nich zalegało w charakterze Członków honorow. w składce rocznej po rs. 6, która Im została umorzona. rs. 240</p> <p>—</p> <p>Rzeczywiście więc wnieśli na kapitał. rs. 560</p> <p>—</p> <p>Zalegająca jak wyżej składka rs. 240 mieści się w umorzonych w sum. 7598</p> <p>—</p> <p>1 Stycznia 1891 zalegało skł. rs. 17384</p> <p>—</p> <p>1 Stycznia 1892 zalega . . . rs. 11821</p> <p>—</p> <p>Zaległość przeto zmniejszyła się o rs. 6563</p>
II. Kaliska . . .	57	12	4	65	1	2	1	318	198	808	
III. Kielecka . .	55	6	10	51	3	—	7	264	486	738	
IV. Lubelska . .	106	5	28	83	3	2	23	312	1818	1282	
V. Łomżyńska . .	56	4	9	51	4	2	3	348	342	738	
VI. Piotrkowsk.	102	3	31	74	12	4	15	510	1794	1182	
VII. Płocka . . .	89	3	17	75	7	3	7	239	774	1986	
III. Radomska . .	105	5	12	98	4	3	6	363	402	762	
IX. Siedlecka . .	35	2	8	29	7	—	1	196	312	443	
X. Suwalska . .	56	1	8	49	3	4	1	246	210	824	
Łącznie.	775	48	136	687	48	23	65	3340	6476	9741	
M. Warszawa i zagranica . . .	446	13	47	412	23	14	10	1950	1122	2080	
Razem.	1221	61	183	1099	71	37	75	5290	7598	11821	

Uwaga. Summa rs. 5290 składa się:
 a) z zaległych składek po koniec r. 1890. rs. 2125
 b) ze składek roku 1891 „ 3165
 Łącznie jak wyżej rs. 5290

W Warszawie dnia 4 Maja 1892 r.

Pomocnik Przewodniczącego Zarządu Towarzystwa,
 Radca Stanu K. Rutkowski.

V.

Prelegenci, którzy w roku 1891 mieli w Warszawie odczyty publiczne na dochód Towarzystwa Osad Rolnych.

Dr. med. Henryk Dobrzycki:

„O leczeniu gruźlicy.“

Dr. med. Teodor Hering:

„O przyczynach suchot płucnych i ich zapobieganiu.“

Mag. nauk przyr. Edmund Jankowski:

„O kwiatach pokojowych.“

Mag. pr. i adm. Jan Maurycy Kamiński:

„Panna, mężatka i wdowa w obec prawa.“

Tadeusz Krzyżanowski Inżynier:

„Miasto i zdrowie.“

Dr. med. Henryk Nussbaum:

„Ogólny pogląd na budowę i mechanizm ustroju ludzkiego.“

VI. Skład Towarzystwa w 1891 r.

N r 1.

WŁADZE TOWARZYSTWA.

a) KOMITET.

Prezes: Górski Ludwik.

Vice-prezes: Stummer Edward.

Członkowie Komitetu:

Białecki Antoni.
Ks. Czetwertyński Włodzimierz.
Dernałowicz Seweryn.
Górski Jan
Garczyński Walenty.
Hantke Bernard.
Holewiński Władysław.
Hr. Jezierski Karol.
Kowalski Tadeusz.
Hr. Krasiński Ludwik
Ks. Lubomirski Tadeusz.
Hr. Łubieński Stanisław.
Machczyński Konrad.
Maternicki Franciszek.

Miklaszewski Walenty.
Moldenhawer Aleksander.
Nowakowski Władysław.
Okęcki Stanisław.
Plebański Józef.
Popiel Wacław.
Hr. Przeździecki Konstanty.
Rogoziński Michał.
Sobański Feliks
Sobański Kazimierz.
Hr. Walewski Colonna Win-
centy.
Wertheim Juliusz.
Ks. Woroniecki Mieczysław.

b) ZARZĄD TOWARZYSTWA.

Przewodniczący w Zarządzie: Dr. Miklaszewski Walenty.

Pomocnik przewodniczącego: Rutkowski Kazimierz.

Członek Kasjer: Trzaska Konstanty.

Członek Stały: Białecki Antoni.

Członkowie: Badowski Ignacy (do 1 Kwietnia), Bąkowski Henryk, (do 1 Kwietnia), Bąkowski Alfred, Nowodworski Franciszek, Nowosielski Julian, Matłaszyński Julian, Rzeszotarski Antoni, Skłodowski Władysław.

KANCELARYA KOMITETU I ZARZĄDU.

Sekretarz: Gruszczyński Józef.

Kancellista: Kwieciński Józef od 1 Lutego do 1 Lipca, Michalewski Władysław od 1 Lipca.

Dyetaryuszka: Borowicz Zofia od 1 Listopada.

c) OSADA STUDZIENIEC.

Kurator Honorowy Osady: Górski Jan.

Dyrektor Osady: Zienkowski Edward.

Pomoc. Dyrektora: Kornacki Józef (od 1 Września).

Kapelan i nauczyciel religii: Ks. Ciemniowski Marcelli.

Lekarz (przyjezdny): Dr. Jawurek Aleksander.

Sekretarz-Buchhalter: Sękowski Zygmunt.

Przełożeni Oddziałów:

Kołodziejski Andrzej (starszy), Borysławski Felicyan (starszy).

Nadzorczy Oddziałów z prawem nauczania: Rostkowski Aleksander, (do 1 Sierpnia) Badioczek Ignacy, (od 1 Listopada). Cott Władysław, (od 1 Września), Szkup Franciszek, (od 1 Sierpnia), Tuchulski Jan, (od 1 Sierpnia).

Nadzorczy oddziałów bez prawa nauczania: Łuba Apolinary, (do 1 Grudnia), Jastrzębski Antoni, Makowski Seweryn, Bartnikowicz Seweryn, Słomiński Wacław, Zdziennicki Adam (od 1 Lipca).

Nadzorca-Nauczyciel muzyki i śpiewu: Winkler Leopold.

Magazynier: Łyszkiewicz Leon.

Ogrodnik: Pasiński Ludwik.

Gospodarz ekonom: Słupski Jan, (do 1 Kwietnia), Łuba Apolinary, (od 1 Grudnia).

Felczer: Witkowski Ignacy.

Majster stolarski i nauczyciel tego rzemiosła: Wojciechowski Stanisław.

Majster kołodziejski i nauczyciel tego rzemiosła: Zajboldt Emil, (do 1 Kwietnia), Giziński Wincenty, (od 1 Maja).

Majster kowalski i nauczyciel tego rzemiosła: Wójcicki Michał.

Majster krawiecki i nauczyciel tego rzemiosła: Siekiński Józef.

Majster szewcki i nauczyciel tego rzemiosła: Sowiński Antoni.

Majster cicielski i nauczyciel tego rzemiosła: Kłoniecki Józef.

Włódark: Woźniacki Józef.

Oprócz powyższych osób, było w Osadzie w ciągu roku 1891, sześciu stróżów, odźwierny, kominiarz (przychodni), kucharka i praczka.

d) PRZYTUŁEK PUSZCZA.

Kuratorka Honorowa przytulku: Górka Marya.

Przełożona przytulku: Kościńska Marya (od 1 Listopada).

e) ADMINISTRACJA ZAPISU HR. KICKIEGO.

Rada zawiadująca zapisem.

Przydujący: Rogoziński Michał, *Członkowie:* Garczyński Walenty, hr. Jezierski Karol, Kowalski Tadeusz, Okęcki Stanisław.

Opiekun-Administrator zapisu: Białecki Antoni.

Sekretarz kancelaryi administracji: Pniewski Józef.

Nr. 2.

CZŁONKOWIE HONOROWI KORESPONDENCI.

Nr.	Miejscowość	Nazwisko i Imię	Zamieszkanie	Stacya pocztowa
	<i>Gub. Warszawska.</i>			
1	Miasto Warszawa	Olszewski Franciszek	Redakcyja Kurj. Warszawskiego	--
2	—	Hr. Walewska Marya	Piękna 9.	—
3	—	Poniatowska Antonina	Dzielna 13.	—
4	—	Maternicki Franciszek	Jerozolimska 78	—
5	—	Miklaszewski Walenty	Grzybowska 29	—
6	—	Leszczyński Stanisł.	Bieleńska Nr. 1	—

Nr.	Miejscowość	Nazwisko i Imię	Zamieszka nie	Stacya pocztowa
7	Miasto Warszawa	Moldenhawer Aleksan.	Włodzimie. 14	—
8	—	Wolff Józef.	Trembacka Nr 4	—
9	—	Bar. Harthiugh Zofia	Jerozolimska 21	—
10	—	Nowosielski Juljan	Erywańska N. 1	—
11	—	Suligowski Adolf	Królewska N.17	—
12	Pow. Warszawski	Rossmann Ludwik	Bielawa	Warszawa
13	— Grójecki	Grabski Adam	Luszyn	Pniewo †
14	— Błoński	Wentzl Adolf	Kraśnicza Wola	Grodzijsk
15	— Sochaczewski	Zieliński Bronisław	Trojanów	Sochaczew
16	— Skierniewicki	Arczyński Kazimierz	Skierniewice	Skierniewice
17	— Gostyński	Grabski Adam	Luszyn	Pniewo
18	— Nowo-Miński	Zawadzki Maksymilian	Sobiekursk	Otwock
19	— Radzyński	JKs. Kozłowski Teofil	Radzymin	Radzymin
20	— Włocławski	} Skarbek Józef Hr.	Osięciny	Osięciny
21	— Nieszawski			
22	— Kutnowski			
	— Łowicki	vacat		
	— Łowicki	vacat		
	<i>Gub. Kaliska.</i>			
23	Miasto Kalisz	Vacat		
24	Pow. Kaliski	vacat		
25	— Kolski	Koźuchowski Józef	Brudzyń	Koło
26	— Łęczycki	vacat		
27	— Wieluński	Łubieński Józef	Starzenice	Wieluń
28	— Sieradzki	vacat		
29	— Koniński	Milewski Bolesław	Mikorzyn	Konin
30	— Słupecki	Chrzanowski Francisz.	Danków	Kleczew
31	— Turecki	Pstrokoński Ignacy	Ustków	Warta
	<i>Gub. Kielecka.</i>			
32	Miasto Kielce	Różycki Erazm	Kielce	Kielce
33	Pow. Kielecki	Vacat		
34	— Jędrzejowski	Kozłowski Stefan	Rembieszyce	Małogoszcz
35	— Miechowski	Zubrzycki Józef	Wilków	Słomniki
36	— Olkusi	Gaszyński Karol	Krzykawka	Sławków
37	— Stopnicki	Walchnowski Andrzej	Zborów	Stopnica
38	— Pińczowski	Deskur Andrzej	Sancygniów	Działoszyce
39	— Włoszczowski	Schütz Adolf	Biała Wielka	Koniecpol
	<i>Gub. Lubelska.</i>			
40	Miasto Lublin	Gałecki Józef	Lublin	Lublin
41	Pow. Lubelski	vacat		
42	— Lubartowski	Vacat		
43	— Nowo-Aleks.	Wiercieński Henryk	Polanówka	Kazimierz
44	— Chełmski	ks. Woroniecki Miecz.	Kanie	Rejowiec
45	— Hrubieszowski	Rulikowski Zdzisław	Honiaticze	Tyszowce
46	— Krasnostawski	Vacat		
47	— Tomaszowski	Rulikowski Zdzisław	Honiaticze	Tyszowce
48	— Janowski	Przanowski Adam	Potoczek	Janów Zamojs
49	— Zamojski	Sajkiewicz Ludwik	Hyża	Zamość
50	— Bilgorajski	Vacat		

Nr.	Miejscowość	Nazwisko i Imię	Zamieszkanie	Stacya Pocztowa
	<i>Gub. Łomżyńska.</i>			
51	Miasto Łomża	vacat		
52	Pow. Łomżyński	vacat		
53	— Mazowiecki	Dziekoński Onufry	Dobki	Tykocin
54	— Ostrowski	vacat		
55	— Ostrołęcki	Gniazdowski Józef	Ostrołęka	Ostrołęka
56	— Pultuski	Modzelewski Wiktor	Gładczyń	Pultusk
57	— Makowski	Gniazdowski Karol	Czarnostów	Pultusk
58	— Kolneński	Lasocki Stanisław	Dzierżbie	Stawiski
59	— Szczuczynski	Sokołowski Ignacy	Grabowo - Sulimny	Stawiski
	<i>Gub. Piotrkowska.</i>			
60	Miasto Piotrków	Chyliczkowski Tytus	Piotrków	Piotrków
61	Pow. Piotrkowski	vacat		
62	— Częstochowski	Piętkowski Władysław	Częstochowa	Częstochowa
63	— Brzeziński	Lemański Ludwik	Bratoszewice	Głowno
64	— Nowo-Radoms.	Ostrowski August	Radoszewice	Konieczpol
65	— Łaski	vacat		
66	— Łódzki	Wizbek Władysław	Łódź	Łódź
67	— Rawski	Suffczyński Stefan	Ossa	Rawa
68	— Będziński	Kondratowicz Heronim	Dąbrowa	Dąbrowa
	<i>Gub. Płocka.</i>			
69	Miasto Płock	Gurbski Jan	Płock	Płock
70	Pow. Płocki	Gościcki Czesław	Pionczyno	
71	— Ciechanowski	Milewski Józef	Kotermań	Ciechanów
72	— Przasnyski	vacat		
73	— Płoński	Jaworowski Artur	Radzymin	Płoński
74	— Lipnowski	vacat		
75	— Mławski	Radzyński Reymond	Kulany	Mława
76	— Rypiński	Rościszewski Józef	Sadłów	Rypin
77	— Sierpecki	JKs. Rzewuski Gracyan	Raciąż	Sierpc
	<i>Gub. Radomska.</i>			
78	Miasto Radom	Gutman Józef	Radom	Radom
79	Pow. Radomski	Wodziński Tadeusz	Sucha	Białobrzegi
80	— Kozienski	Lipski Ludwik	Piskorów	Nowo-Aleksan.
81	— Koński	Falkiewicz Karimierz	Końskie	Końskie
82	— Iłżecki	Dobiecki Józef	Krzyżanowice	Iłża
83	— Sandomierski	Russocki Maksymilian	Suliszew	Klimontów
84	— Opatowski	Ks. Fudalewski Wład.	Wojciechowice	Ożarów
85	— Opatowski	Siedlewski Karszo Ale.	Popławy.	Paradyz
	<i>Gub. Siedlecka.</i>			
86	Miasto Siedlce	Toczyński Julian	Siedlce	Siedlce
87	Pow. Siedlecki	vacat		
88	— Radzyński	vacat		
89	— Konstancyń	Micłżyński Wład. hr.	Roskosz	Biała
90	— Białski	Wroczyński Czesław	Biała	Biała
91	— Włodawski	Świrski Wincenty	Włodawa	Włodawa
92	— Garwoliński	Kiwerski Henryk	Ustronie	Sobolew

Nr.	Miejscowość	Nazwisko i Imię	Zamieszkanie	Stacya Pocztowa
93	— Łukowski	vacat		
94	— Sokolowski	} Popiel Ignacy	Turno	Łochów
95	— Węgrowski			
	<i>Gub. Suwalska.</i>			
96	Miasto Suwałki	} Staniszewski Walery	Suwałki	Suwałki
97	Pow. Suwalski			
98	Augustowski	vacat		
99	Sejneński	vacat		
100	Wilkowyjski	vacat		
101	Maryampolski	Trautsolt Ludwik	Boczkiemie	Preny
102	Władysławow.	vacat		
103	Kalwaryjski	vacat		

Nr. 3.

CZŁONKOWIE HONOROWI STALI *).

k którzy zamiast rocznych składek, złożyli jednorazowo na kapitał wieczysty Towarzystwa po rs. 100 lub więcej.

- | | |
|---|--|
| 1. Abramowicz Lucyan z Wołodarki Gub. Kijowska. | 13. Chełmicki Adolf z Okalewa pow. Rypiński. |
| 2. Anc Dominik z Warszawy. | 14. Chodorowicz Michał z Krakowa † |
| 3. Bagieński Józef z Warszawy. | 15. Chrzanowski Bronisław z Tuczap pow. Hrubieszowski. |
| 4. Bednawski Władysław z Warszawy. | 16. Cichowski Mieczysław z pow. Opatowskiego. |
| 5. Birnbaum J. et comp. z m. Łodzi. | 17. Cissowski Tomasz z Tomkowa pow. Rypiński. |
| 6. Boduszyński Stanisław z Warszawy. | 18. Deskur Andrzej z Sancygniowa pow. Pińczowski. |
| 7. Branicka Pelagia hr. z Warszawy. | 19. Dobrzyński Jakób z Łysów w g. Siedleckiej. |
| 8. Bucewicz Nestor Dr. z Warszawy. | 20. Feillert Adolf z Warszawy. |
| 9. Budny Teofil z Rembisz pow. Ostrołęcki. | 21. Galera Henryk z Rutkiszek pow. Wilkowyjski. |
| 10. Bulhak Edgar z Dobocna w g. Mohylewskiej. | 22. Gintowtt Kazimierz Arcybiskup Mohylewski w Petersburgu † |
| 11. Bürger Edmund z Warszawy † | 23. Głębocki Józef z Warszawy. |
| 12. Bystry Badeni Paweł z Małoszyc pow. Olkusi. | 24. Grzybowski Eugeniusz z pow. Gostyńskiego. † |
| | 25. Halpert Feliks z Petersburga. |

*) Członkowie tej kategorii zamieszczają się raz na zawsze we wszystkich To Rocznikarzystwa (nawet po zgonie), wolni są od opłaty składek rocznych, otrzymują bezpłatnie: dyplomy na tę godność. Roczniki i wydawnictwa Towarzystwa, a ich nazwiska są umieszczone na tablicy w sali posiedzeń Zarządu Towarzystwa i w Kancellaryi Osady w Studzieńcu jako Dobrodziejów Zakładu, za których wychowañcy codziennie zanoszą modły do Najwyższego.

26. Halpert Henryk z Warszawy †.
27. Hordliczko Kazimierz z Warszawy.
28. Jarociński Zygmunt z m. Zgierza pow. Łódzki.
29. Józefowicz Marya z Warszawy.
30. Kamocka Eugenia z Warszawy †.
31. Kamiński Antoni JX. z Niemojok p. Konstantynowskiego.
32. Kamocki Aleksander z Warszawy.
33. Karnicki Józef z Petersburga.
34. Kindler Rudolf z Pabianic pow. Łaski †.
35. Kiślański Władysław z Warszawy.
36. Kleniewski Jan z Dąbnia pow. Nowo-Aleksandryjski.
37. Kolski Józef z miasta Płocka.
38. Kolnarski Ludwik z Warszawy †.
39. Konstadt Herman z m. Łodzi.
40. Kończa Paweł z Kiszkiliszek, gub. Kowieńska.
41. Kotkowski Bolesław z Bodzechowa p. Opatowski.
42. Kostrowicki Stanisław z Petersburga.
43. Kozarska Kazimiera z Warszawy.
44. Kretkowski Emilian, z Boruchowa pow. Włocławski.
45. Krysiński Leon z Warszawy.
46. Krzysztofowicz Mikołaj z Leśnictwa, pow. Władysławowski.
47. Kunitzer Julusz z m. Łodzi.
48. Kwilecka Honoryna Hrabina z Malenca pow. Konińskiego.
49. Ledóchowska hr. Karolina, z Klimontowa w pow. Opatowskim †.
50. Lemański Ludwik z pow. Brzezińskiego.
51. Leśniewska Bronisława z Warszawy.
52. Lewy Markus z Warszawy.
53. Ładuz Jan JKs. z Worniów gub. Kowieńska.
54. Łubińska Marya hr. z Warszawy.
55. Łubiński Stanisław hr. z Warszawy. (*Człon. Komit.*).
56. Malinowski Stanisław z Krasnegostawu.
57. Małkowski Konstanty Senator z Petersburga.
58. Małkowska Aleksandra z Petersburga.
59. Małuja Adela z Werbek gub. Podolskiej.
60. Mokiejewski Adam z Warszawy.
61. Montwiłł Józef z Mitianiszek gub. Kowieńska.
62. Muczyński Konstanty z Żuranica gub. Płocka.
63. Miączyńska Aniela z Krojczyna pow. Lipnowskiego.
64. Newelski Stanisław z miasta Olsusza.
65. Ogiński Bohdan Książę z Retowa gub. Kowieńskiej.
66. Ogiński Michał Książę z Płon-gian gub. Kowieńskiej.
67. Papłowski Jan z Warszawy †.
68. Pięniżek Witalis z Krakowa
69. Piotrowski Michał z pow. Opatowskiego.
70. Piotrowski Michał z Warszawy †.
71. Piwnicki Antoni, z Rusinowa. pow. Rypiński.
72. Plater Broel Ludwik Hrabia z Nieklania pow. Końskiego.
73. Plater Broel Władysław hrabia z gub. Kowieńskiej
74. Poklewska Anna Koziell z gubernii Permskiej.
75. Poklewski Alfons-Koziell z Talicy w gub. Permskiej.
76. Przanowski Adam z Potoczka pow. Janowski.
77. Puśłowski Zygmunt Hrabia z p. Pińczowskiego.
78. Radoszewski Józef z Byszewa p. Łęczycki.
79. Rautenstrauch Lucya z p. Nowo-Aleksandryjskiego †.
80. Rotwand Stanisław, z Warszawy.
81. Rościszewski Józef, z Sadłowa. w pow. Rypińskim.
82. Rudomin Wincenty, z Gromad-zic, w pow. Opatowskim.
83. Saniewski Konstanty z Warszawy †.
84. Schürr Aleksander ze Stylągi pow. Ostrołęcki.
85. Schürr Władysław z p. Makowskiego.
86. Sikorski Józef z Warszawy.
87. Sikorska Jadwiga z Warszawy.
88. Skarzyński Ludwik ze Stryżowa p. Hrubieszowski.
89. Sobański Marceli z Pieńkówki gub. Wołyńska.
90. Skrzyński Jan Zygmunt z Warszawy.
91. Sokołowska Marya z Sewery-nówki gub. Podolska.
92. Sotkiewicz Antoni X. Biskup Sandomierski.

- | | |
|---|---|
| <p>93. Spółka fabryki cukrowej w Opolu pow. Nowo-Aleksandryjski.</p> <p>94. Starynkiewicz Sokrates z Warszawy.</p> <p>95. Stempkowski Edmund z pow. Błońskiego.</p> <p>96. Surzycki Edmund z Warszawy.</p> <p>97. Świeżawski Eustachy z Łykoszyna pow. Tomaszewski.</p> <p>98. Świrski Wincenty z m. Włodawy.</p> <p>99. Szlubowski Stanisław z Branicy pow. Radzyński.</p> <p>100. Tarnowski Stan. hr. z Krakowa.</p> <p>101. Towarzystwo Akcyjne Szejblera z Łodzi.</p> <p>102. Tryczel Henryk ze Smiły gub. Kijowska.</p> <p>103. Tyszkiewicz Helena Hrabina z Andruszówki gub. Kijowska.</p> <p>104. JKs. Ulanowski Franciszek z pow. Łęczyckiego.</p> <p>105. Wessel Mieczysław, wieś Karcz-</p> | <p>miska w powiecie Nowo-Aleksandryjskim.</p> <p>106. Wieczorkowski Józef z Warsz. †.</p> <p>107. Wizbek Władysław z m. Łodzi.</p> <p>108. Właściciele firmy „Louis Geyer“ z m. Łodzi.</p> <p>109. Wodziński Tadeusz z Suchy pow. Radomski</p> <p>110. Woźniakowski Ludwik JX z Sulejowa pow. Opoczyński.</p> <p>111. Wulfsohn Hugo z m. Łodzi.</p> <p>112. Zachert Józefina Baronowa z m. Zgierza pow. Łódzki.</p> <p>113. Zakrewskij Ignacy z Charkowa.</p> <p>114. Zamoycki Ksawery hrabia z Moloček gub. Wołyńska.</p> <p>115. Zbijewski Michał z Siedlisk p. Włoszczowski.</p> <p>116. Zembruski Jan z Mordów pow. Siedlecki.</p> <p>117. Żółtowski Edward z Kocka w pow. Łukowskim.</p> |
|---|---|

Nr. 4.

CZŁONKOWIE HONOROWI ZAPROSZENI.

(honoris causa)

- | | |
|--|---|
| <p>1. Carpentner Marya w Anglii.</p> <p>2. Blanchard Józef we Francyi.</p> <p>3. Bobrzyński Michał w Krakowie.</p> <p>4. Dzieduszycki Wojciech hr. w Jezupolu w Galicyi.</p> <p>5. Frycz Wojciech JX. w Ogrodzieńcu w pow. Olkuskim.</p> | <p>6. Lallemand Leon, Adwokat Sądu Apellacyjnego w Paryżu.</p> <p>7. Rostafiński Józef w Krakowie.</p> <p>8. Randall w Ameryce.</p> <p>9. Spasowicz Włodzimierz w Petersburgu.</p> <p>10. Tarnowski Stanisław hr. w Krakowie.</p> |
|--|---|
-

Nr. 5.

CZŁONKOWIE HONOROWI ZWYCZAJNI

(Opłacający po 6 rs. rocznie).

I. GUBERNIA WARSZAWSKA.

MIASTO WARSZAWA.

- | | |
|--|--|
| 1. Abramowicz Ksawera. | 29. Białecki Antoni (<i>Czł. stały</i>
<i>Zarz. i Czł. Kom.</i>). |
| 2. Abramowicz Stanisław. | 30. Bielicka Klementyna. |
| 3. Ankiewicz Julian. | 31. Bielińska Marya. |
| 4. Alberti Otton. | 32. Bobakowski Edmund. |
| 5. Aquilino Karol. | 33. Bociarski Dominik. |
| 6. Arnhold Jan G. | 34. Bocquet Aleksander. |
| 7. Arseniew Paweł. | 35. Bogdanow Iwan. |
| 8. Asterblum Ludwik. | 36. Bogdanowicz Leon. |
| 9. Badowski Ignacy. | 37. Bohdanowicz Hipolit. |
| 10. Bajkowski Gerard. | 38. Bogk Julia. |
| 11. Bąkowski Alfred. (<i>Czł. Zarz.</i>) | 39. Borchardt Apolinary. |
| 12. Bąkowski Henryk. | 40. Branicka Marya, hr. |
| 13. Bąkowski Antoni. | 41. Branicki Wład., hr. (jun.) |
| 14. Bąkowski Ludwik. | 42. Brodowski Włodzimierz. |
| 15. Banzemer Jan. | 43. Brunner Henryk. |
| 16. Baranowski Ignacy. | 44. Brunn Stanisław. |
| 17. Bartkiewicz Władysław. | 45. Brzeski Franciszek JX. |
| 18. Bartoszewicz Albin JX. | 46. Brzeziński Andrzej. |
| 19. Bauman Petronela. | 47. Brzeziński Józef Mec. |
| 20. Baumberg Markus. | 48. Brzozowska Klementyna. |
| 21. Baumritter Maksymilian. | 49. Bucewicz Bronisław. |
| 22. Bauererc Rafał. | 50. Buczyński Roman. |
| 23. Bełza Stanisław. | 51. Budziński Stanisław. |
| 24. Bensef Juliusz. | 52. Budziszewski Narcyz. |
| 25. Bergsohn Michał. | 53. Bułharowski Stanisław. |
| 26. Bergsohn Samuel. | 54. Chełmiński Ludwik. |
| 27. Bersohn Jan. | 55. Chlebowski Ksawery. |
| 28. Bersohn Matias. | |

- | | |
|-----------------------------|--------------------------------|
| 56. Chmielewski Fran. JX. | 104. Gordziałkowski Konst. |
| 57. Chruszczakowski Feliks. | 105. Gordziałkowska Teresa. |
| 58. Chraszczewski Ksaw. | 106. Gordziałkowska Amelia. |
| 59. Cygański Stanisław. | 107. Górski Konstanty. |
| 60. Czajkowski Edward. | 108. Górski Wojciech. |
| 61. Czarkowski Edward. | 109. Grabowski Edward. |
| 62. Czaplin Mikołaj. | 110. Grabowski Leon. |
| 63. Czapski Stanisław, hr. | 111. Grotowski Władysław. |
| 64. Czarnomska Eliza. | 112. Gruszecki Aleksander. |
| 65. Czerwiński Zygmunt. | 113. Gruszecki Konstanty. |
| 66. Czubalski Józef. | 114. Grzesiński Jan. |
| 67. Czubalski Józef. | 115. Gundelach Teodor. |
| 68. Czyżyk Melchior. | 116. Hartingh Zofia Bar. |
| 69. Dąbrowski Paulin. | (Czł. Kor.). |
| 70. Dąbrowski Zdzisław. | 117. Hantke Marya. |
| 71. Derseville Stefan. | 118. Heinrich Aleksander. |
| 72. Derseville Władysław. | 119. Held Juliusz. |
| 73. Dębski Feliks. | 120. Higersberger Józef syn. |
| 74. Dębski Mieczysław. | 121. Holewiński Wład. (Cz. K.) |
| 75. Dobiecki Kazimierz. | 122. Hube Karol. |
| 76. Domański Józef. | 123. Jagodziński Teofil JX. |
| 77. Dutkiewicz Tadeusz. | 124. Jałowiecki Aleksander. |
| 78. Dziechciński Stanisław. | 125. Janasz Adolf. |
| 79. Dzewulski Aleksander. | 126. Januszkiewicz Leon. |
| 80. Eiger Juliusz. | 127. Jantzen Edward. |
| 81. Erlich Jakób. | 128. Jarocki Józef. |
| 82. Epstein Jakób-Michał. | 129. Jasińska Anna. |
| 83. Fajans Maurycy. | 130. Jasinowski Izydor. |
| 84. Feist Aleksander. | 131. Jastrzębski Ignacy. |
| 85. Fiszer Otto. | 132. Jelinek Maksymilian. |
| 86. Flamm Filip. | 133. Jeleński Józef. |
| 87. Foland Bogumił. | 134. Jełowicki Adolf. |
| 88. Fraget Julian. | 135. Jende Antonina. |
| 90. Friedmann Maurycy. | 136. Jenike Ludwik. |
| 91. Fuchs Franciszek. | 137. Jezierska Marya, hr. |
| 92. Garczyński Włodzimierz. | 138. Jezierski Karol hr. |
| 93. Gebethner Gustaw. | (Czł. Kom.). |
| 94. Geisler Edward. | 139. Jodkowski Mieczysław. |
| 95. Glücksberg Maksym. | 140. Jordan Julian. |
| 96. Glücksberg Michał. | 141. Józefowicz Michał. |
| 97. Godlewski Stefan. | 142. Istomin Wsiewołod. |
| 98. Godlewski Mścisław. | 143. Jurzyński Władysław. |
| 99. Gnoiński Leon. | 144. Kaftal Bernard. |
| 100. Goebel Artur. | 145. Kaftal Fella. |
| 101. Goldberg Edward. | 146. Kamieniecki Stanisław. |
| 101. Goldstandt Aleksander. | 147. Kamieniecki Włodzim. |
| 102. Goldstandt Jan, | 148. Kamiński Jan-Maurycy. |
| 103. Górecka Ludwika. | 149. Kamyszański Mikołaj. |

150. Karski Kajetan.
 151. Kaszewska Miłoslawa.
 152. Kernbaum Józef.
 153. Kernbaum Izidor.
 154. Kietliński Stanisław.
 155. Kirsztot Józef.
 156. Kisielnicka Wiktorya.
 157. Kokeli Józef.
 158. Kołakowski Bolesław.
 159. Kończykowski Ignacy.
 160. Konitz Henryk.
 161. Konitz Leon Dr.
 162. Konitz Teodor.
 163. Kościńki Wacław.
 164. Kosiński Julian.
 165. Kosakowski Stanisł. hr.
 166. Kostecki Władysław.
 167. Kotowicz Stanisław.
 168. Kowalewski Aleksander.
 169. Kozarska Kazimiera.
 170. Kozłowski Józef.
 171. Kozłowski Stanisław.
 172. Kozłowski Władysław.
 173. Kramsztyk Jakób.
 174. Kramsztyk Marcelli.
 175. Kramsztyk Feliks.
 176. Krasicka Ludwika, hr.
 177. Kraushaar Aleksander.
 178. Księżniewska Wanda.
 179. Kretkowski Włodzim.
 180. Kronenberg Leop.-Jul.
 181. Kronenberg Wiktor.
 182. Kronenberg Wład. (sen.)
 183. Kronenberg Wład. (jun.)
 184. Krośnicki Stanisław.
 185. Kruszewska Alina.
 186. Krzemiński Stanisław.
 187. Krzyżanowski Antoni.
 188. Krzyżanowski Romuald
 189. Krzymuski Marcin.
 190. Kulczycki Stanisław.
 191. Kulikowski Franciszek.
 192. Kułakowska Katarzyna.
 193. Kurman Antoni.
 194. Kwapiński Stanisław.
 195. Kwiatkowski Wacław.
 196. Laska Stefania, z hr.
 Ilińskich.
197. Laskowska Izabella.
 198. Lesser Jan. baron.
 199. Leszczyński Stanisław.
 (Czł. Kor.).
 200. Lewental Samuel.
 201. Lijewski Ignacy.
 202. Lilpop Joanna.
 203. Lipiński Józef.
 204. Loewenberg Jakób.
 205. Lutostański Seweryn.
 206. Łaniewski Adam.
 207. Łapiński Aleksander.
 208. Łappa Marya.
 209. Łappa Wacław.
 210. Łubiński Gustaw, hr.
 211. Łukawski Adolf,
 212. Łukomski Józef.
 213. Łusakowski Henryk.
 214. Łyszczynski Michał.
 215. Machczyński Konrad.
 (Czł. Komitetu).
 216. Maciejowski Bolesław.
 217. Majewski Władysław.
 218. Maleszewska Fryderyka.
 219. Marczewski Ludwik.
 220. Marx Emil.
 221. Maternicki Franciszek.
 (Czł. Kom. i Czł. Kor.)
 222. Matłaszyński Julian
 (Czł. Zarządu)
 223. Matuszewska Apolonia.
 224. Matuszewski Teofil JX.
 225. Mayzner Naftal.
 226. Meyer Herman.
 227. Mejer Kazimierz
 228. Meyet Leopold.
 229. Mielżyńska Ludwika hra-
 bina.
 230. Miklaszewska Walerya.
 231. Miklaszewski Ildefons.
 232. Miklaszewski Walenty.
 (Przewodniczący w Zarządzie
 Człon. Komit. i Czł. Koresp.)
 233. Minter Karol.
 234. Mirosławski Zygmunt.
 235. Moldenhawer Aleksan-
 der. (Czł. Koresp. i Kom.)
 236. Montwiłł Aleksander.

237. Montwiłł Wincenty.
 238. Morgulec Bolesław.
 239. Moycho Karol.
 240. Narkiewicz - Jodko Edward.
 241. Natanson Henryk.
 242. Natanson Ludwik.
 243. Natanson Szymon.
 244. Nipanicz Zacharyasz.
 245. Noskowski Piotr.
 246. Nowakowski Władysł.
 (Czl. Kom.).
 247. Nowodworski Franciszek
 (Członek Zarz.).
 248. Nowosielski Julian.
 (Czl. Koresp. i Zarz.).
 249. Ochocka Antonina
 250. Orgelbrand Hipolit.
 251. Orgelbrand Maurycy.
 252. Orgelbrand Mieczysław.
 253. Ostrowski Aleksander.
 254. Ostrowski Zygmunt.
 255. Paklowski Julian
 256. Parczewski Konstanty.
 257. Paszkowicz Kazimierz.
 258. Peplowski Władysław.
 259. Perkowski Hipolit.
 260. Pęcherzewski Jan.
 261. Pfejfer Stanisław.
 262. Piasecki Maurycy.
 263. Platerowa Wiktorya
 hrabina.
 264. Plater-Zyberk Feliks hr.
 265. Płaskowski Romuald.
 266. Plebański Franciszek.
 267. Plebański Józef.
 (Czl. Kom.)
 268. Plebiński Edmund.
 269. Podbielski Alojzy.
 270. Poklewska Aniela, Kozieli.
 271. Polczycki Tytus.
 272. Polender Leopold.
 273. Pomianowski Władysł.
 274. Popiel Wincenty JX.
 Arcybiskup Warszawski.
 275. Popławski Aleksander.
 276. Popławski Wojciech.
 277. Portner Maurycy.
 278. Potocki August hr.
 279. Powiatowska Antonina.
 (Czl. Kor.)
 280. Powichrowski Włodzimierz.
 281. Poznańska Dorota.
 282. Poznański Jan.
 283. Poznański Maksymilian.
 284. Preiss Aleksander.
 285. Przeździecki Konst. hr.
 (Czl. Kom.).
 286. Przysiecki Michał.
 287. Przyjemski Konstanty.
 288. Raczyńska Zofia hr.
 289. Radwański Antoni.
 290. Radziszewski Ksawery.
 291. Rajzacher Alfred.
 292. Rawicz Józef.
 293. Regelman Ignacy.
 294. Regelman Zygmunt.
 295. Reichman Henryk.
 296. Reichman Józefowa.
 297. Rittendorf Władysław.
 298. Rodkiewicz Aleksander.
 299. Rodzyn Szymon.
 300. Rogoziński Michał (Czl. Kom.)
 301. Römer Izydor (Członek Koresp.)
 302. Roszkowski Stanisław.
 303. Rotstadt Jakób.
 304. Rotwand Leon.
 305. Rudzka Leonia.
 306. Rusiecki Stanisław.
 307. Ruszkiewicz Kazimierz JX. biskup.
 308. Rutkiewicz Ludwik.
 309. Rutkowski Kazimierz.
 (Pomoc. Przewod. w Zarz.)
 310. Rychłowski Władysław.
 311. Rydzikowski Franciszek.
 312. Rytel Władysław.

313. Rytel Józefa
 314. Rzeszotarski Antoni (*Czl. Zarz.*)
 315. Samborski Piotr
 316. Sawicka Benigna.
 317. Sąchocki Konrad.
 318. Scholtze Adolf.
 319. Senewald Gustaw.
 320. Siedlewski-Karszo-Władysław.
 321. Silberberg Izydor.
 322. Skarzyński Edmund..
 323. Skłodowski Władysław (*Czl. Zarz.*)
 324. Smolikowska Izabella.
 325. Smolikowski Seweryn.
 326. Sobański Kaz. (*Czl. Kom.*)
 327. Sobański Michał.
 328. Sokolnicki Anastazy.
 329. Sobocki Józef.
 330. Sokołowski Józef.
 331. Sonenberg Szymon.
 332. Sorgenstein Saul.
 333. Sowiński Roman.
 334. Spiess Ludwik.
 335. Spiess Stefan.
 336. Stachowski Antoni.
 337. Starzeński Henryk br.
 338. Stein Herman.
 339. Stopczyk Jan.
 340. Strakacz Władysław.
 341. Strasburgier Karol.
 342. Strzałecki Antoni.
 343. Struwe Henryk.
 344. Stummer Edward. (*Vice-Prezes Komitetu*).
 345. Stummer Józef.
 346. Suligowski Adolf.
 347. Sulikowski Karol.
 348. Świętochowski Leon.
 349. Szlązkowski Józef.
 350. Szlenker Jan.
 351. Szlenker Karol.
 352. Szlenker Marya.
 353. Szolańska Włodzimiera.
 354. Szlubowski Stanisław. Korwin.
 355. Sztukowski Adam.
 356. Szule Oswald.
 357. Szumiel Ignacy.
 358. Szwarzenberg Józef.
 359. Szwede Ludwik.
 360. Szyfer Samuel.
 361. Szyff Józef.
 362. Szymborski Apolinary.
 363. Taflowski Władysław.
 364. Tatkiewicz Ksawery.
 365. Teleżyński Ignacy.
 366. Temler Karol.
 367. Thieme Stefan.
 368. Topolnicki Adolf.
 369. Towarzystwo akcyjne maszyn i odlewów, dawniej „Rudzki Konstanty“.
 370. Trzaska Konstanty. (*Czl. Zarz.*)
 371. Turau Eugeniusz.
 372. Tworkowski Józef.
 373. Tykociner Zygmunt.
 374. Ulrich Mojżesz.
 375. Unger Gracyan.
 376. Waldenberg Leon.
 377. Walewski Colonna Wincenty, hr. (*Czl. Kom.*).
 378. Waniorski Konstanty.
 379. Waręcki Aleksander.
 370. Wasiutyński Leonard.
 381. Wasiutyński Paweł.
 382. Wawrzeniecki Józef.
 383. Werner Antoni.
 384. Werner Bronisław.
 385. Werner Emil.
 386. Wielohorska Wincen.
 387. Wieniawski Julian.
 388. Winnicki Seweryn.
 389. Winterrok Wilhelm.
 380. Wodzińska Józefa.
 391. Wodziński Konrad.
 392. Wojno Władysława.
 393. Wojno Ludwik.
 394. Wojciechowski Teofil.

- | | |
|-----------------------------|----------------------------|
| 395. Wojciechowski Tadeusz. | 404. Zarzycka Franciszka. |
| 396. Wolff Andrzej. | 405. Zawadzki Michał. |
| 397. Wolff Robert. | 406. Zawadzki Stanisław. |
| 398. Wołowski Stanisław. | 407. Zawistowski Bolesław. |
| 399. Wołowski Władysław. | 408. Zieliński Stefan. |
| 400. Wosiński Andrzej. | 409. Zienkowicz Władysław. |
| 401. Wysocki Aleksander. | 410. Żakowski Aleksander. |
| 402. Wrotnowski Lucyan. | 411. Żółtyński Daniel. |
| 403. Zalewski Konstanty. | |
-

Nr.	Imię i Nazwisko	Zamieszkanie	Nr.	Imię i Nazwisko	Zamieszkanie
I. GUBERNIA WA RSZAWSKA.					
I. Powiat Warszawski.					
1	Rossman Ludw. (Czł. Kor.)	Bielawa.	4	Baron Dangiel Zygmunt.	Głosków
2	Kubiak Wojciech JX.	Służew.	5	Dąbrowski Cze- sław.	Rokitno.
3	Kuczyński Stan. JX,	Słomczyn.	6	Dittrich K. (jun.)	Żyrardów.
4	Moliński Nikod.	Zastów.	7	Dittrich Teresa	"
5	Mokotów Gmina	Mokotów.	8	Eisenberg Binem	Mszczonów.
			9	Garvie Piotr	Żyrardów.
			10	Grundsztajn Izrael.	Mszczonów
			11	Haeberle Jan	Ruda Guz.
			12	Haupt Wil- helm	Ruda Guz.
			13	Hielle et Dit- trich	Żyrardów.
			14	Janasz Daniel	Płochocin.
			15	Kalisz, Rabin	Wolica.
			16	Knaster Michał	Mszczonów.
			17	Kossuth Stefan.	Grodzisk.
			18	Marcellin Lud- wik	Gawartowa Wola
			19	Neuhauz M.	Ruda Guz.
			20	Oppenheim Ma- rya	Grodzisk.
1	Boniecki Adam	Świdno.	21	Oppenheim Ro- man	Wiskitki.
2	Domański Ant.	Jasieniec.	22	Oxner Karol	Ruda Gu- zowska.
3	Jackowski Flor.	Wodziczna.	23	Szolc Ferdynand	Grodzisk.
4	Mysyrowicz Wł.	Łoś.	24	Tomczak JX.	Wiskitki.
5	Potulicki hr. Włodzimierz	Obory.	25	Taub Icek	Putka.
6	Sosnowski Wło- dzimierz	Tarczyn.	26	Wanke Karol	Mszczonów.
7	Stromer Aleks.	Petrykozy.	27	Wątróbski Mikoł.	Żyrardów.
8	Zgłeczewski Woj. JKs.	Tarczyn.			
3. Powiat Błotński.			4. Powiat Sochaczewski.		
1	Wentzl Adolf. (Czł. Kor.)	Krasnicza Wola	1	Zieliński Broni- sław (Członek Kor.)	Trojanów.
2	Bender Szaja	Grodzisk.	2	Bolechowski Au.	Rozłazłów.
3	Cygler Dawid	"	3	Bolechowski Fel.	Tułowice.
			4	Donimirski Zyg.	Kozuszk.

Nr	Imię i Nazwisko	Zamieszka- nie	Nr	Imię i Nazwisko	Zamieszka- nie
5	Garbolewski Ka- zimierz	Duranów.	3	Grzybowski Kar.	Skrzeszewy.
6	Garbolewski Leo- nard.	Czerwonka.	4	Zakrzewski Feliks	Trembska Wola.
7	Grzybowski Ant.	Żdźarów.	7. Powiat Nowo-Miński.		
8	Kuczyński Fran.	Gowartowa Wola.	1	Zawadzki Maks. (Czł. Kor.)	Sobiekursk.
9	Lasocki J.	Brochów.	2	Kurtz Zygmunt	Otwock.
10	Malewski Józef	Oryszew.	3	Szeliska Paul.	Suffczyn.
11	Morski Antoni JX	Młodzieszyn	4	Wójcicki Antoni	Gadka.
12	Ożarowski Ign.	Kąty.	5	Wolfram Zofia	Mienia.
13	Piwarnski Józef JX	Młodzieszyn	8. Powiat Radzyński.		
14	Suski Piotr	Giżyce.	1	Kozłowski Teofil JX. (Czł. Kor.).	Radzymin.
15	Wiśniewski Eu- geniusz	Rakutów.	2	Chmielewski St.	Kraszew.
16	Woroniecki Pa- weł, książę	Bielice.	3	Czarnowski Ma- ksymilian	Jaktory.
17	Zabłocki Karol	Rybno.	4	Prażmowski Ar- tur	Radzymin.
18	Zielińska Wikt.	Gradowo.	5	Smolak Jan	Radzymin.
5. Powiat Skierniewicki.			6	Von-Egert Jan	Słężany.
1	Arczyński Kaz. (Czł. Kor.).	Skierniewice	9. Powiat Włocławski *).		
2	Górska Marya (Kuratorka Przy- tulku Fuszera).	Pękoszewska Wola.	1	Bereśniewicz Al. Ksiądz Biskup	Włocławek.
3	Górski Jan (Czł. kom. Kura- tor o. Studzieniec)	„	2	Braun Jan	„
4	Rastawiecki Jan	Studzieniec.	3	Kosiński Floryan JX.	„
5	Szpiliotowa Jen.	Skierniewice	4	Kretkowski Bro- nistałw	Więclawice.
6. Powiat Gostyński.			5	Lewiński Herman	Włocławek.
1	Grabski Adam	Luszyn.	6	Lewiński Józef	„
2	Grzybowska E.	Słubice.	7	Mniewska Joanna	Lubraniec.

*) Korespondentem tego powiatu jest hrabia Józef Skarbek, zamieszkały w powiecie Niezawskim

Nr.	Imię i Nazwisko	Zamieszka- nie	Nr.	Imię i Nazwisko	Zamieszka- nie
8	Nowca Wład.	Włocławek.	4	Tukałło Konrad	Kutno.
9	Orpiszewski St.	Kłóbka.	5	Walewski Win- centy	Dzierzbice.
10	Ostaszewski An- toni	Włocławek.	12. Powiat Łowicki.		
11	Peretz Gustaw	„			
12	Puchalski Karol.	„			
13	Śliwiński Jan JX.	„			
14	Tabaczyński Ma- kary	Redecz Wiel.	1	Myszczyński Józ. (Czl. Kor.)	Wola Szy- dłowiecka
10. Powiat Nieszawski.			II. GUBERNIA KALISKA.		
			Miasto Kalisz.		
1	Skarbek hr. Jó- zef (Czl. Kor).	Osięciny.	1	Idzikowski Ed- mund	Kalisz.
2	Berner Juliusz	Początkowo	2	Kiedrzyński Luc.	„
3	Berner Robert	Sierzchowo	3	Kolasiński To- masz	„
4	Biberstein Hugo	Nieszawa.	4	Parczewski Alf.	„
5	Bilewski To- masz	Borucin.	5	Paszkowski Alf.	„
6	Biesiekierski Włodzimierz.	Płowce.	6	Weigt Karol	„
7	Chrząszczewski Aleks.	Wierzbiniek.	13. Powiat Kaliski.		
8	Gostomski Karol	Borucin			
9	Górski Teodor	Świerczyn.			
10	Gregor Henryk	Borucinek.			
11	Osięciny Gmina	Osięciny	1	Arnold Konrad	Brudzew.
12	Rozdejczer Jó- zef	Kryszkowice	2	Celiński Zygm.	Kosmów.
13	Skarbek hr. Ka- rolina	Osięciny.	3	Czartkowski Jul.	Rożdżały.
14	Trzcieniecki Ma- ksymilian	Aleksandrów	4	Doruchowski Fe- liks	Złotniki Wielkie.
II. Powiat Kutnowski.			5	Doruchowski Zy- gmunt	Złotniki Małe.
1	Czarnowski Ale- ksander (Czl. Kor.)	Łęki.	6	Górecki Bolesł.	Żelasków.
2	Grużewski Flor.	Dęb.-góra.	7	Kąsinowski Aug.	Rychnów.
3	Śliwiński Janusz	Kaszewy.	8	Kreczunowicz Narcyz	Kościelna Wieś.
			9	Łaszczyński Zy- gmunt	Kamień.
			10	Nieszkowski Adolf	Rzegocin.

Nr.	Imię i Nazwisko	Zamieszkanie	Nr.	Imię i Nazwisko	Zamieszkanie
11	Radoński Feliks	Jarantów.	17. Powiat Sieradzki.		
12	Rephan Paweł	Biernatki.			
13	Skaławski Wład.	Szadek.			
14	Weigt Ł.	Nosków.			
15	Wyganowski Wojciech	Pietrzyków.			
14. Powiat Kolski.			1	Jarociński Winc.	Pietrzyków.
1	Kożuchowski	Brudzyń.	2	Nencki Adam	Boczki.
2	Józef (<i>Czł. Kor.</i>)	Krzewata.	3	Paciorkowski Bogumił.	Gruszczyce.
3	Błądowski Feliks.	Ostrów.	4	Szyker A.	Szadek.
4	Szubert Adam		5	Wierzchlejski Teodozy	Karsznice.
	Zielonka Leopold	Mniewo.	18. Powiat Koniński.		
15. Powiat Łęczycki.			1	Milewski Bolesł. (<i>Czł. Kor.</i>)	Mikorzyn.
1	Boetticher Władysław	Leśmierz.	2	Gościmski Julian	Kragoła.
2	Bronikowski Antoni	Łęka.	3	Mierzyński Wł.	Wąsosze.
3	Czarnowski Eust.	Gay.	4	Stachlewski Wł.	Konin.
4	Goldberg Seweryn	Węglowice.	19. Powiat Słupecki.		
5	Kretkowski Mieczysław	Pokrzywnica	1	Chrzanowski Fr. (<i>Czł. Kor.</i>)	Danków.
6	Weil D.	Ozorków.	2	Dąbski Stefan	Ciążeń.
7	JX. Żydanowicz Adam	Łęczycza.	3	Gliszczyński Zyg.	Tomice.
16. Powiat Wieluński.			4	Iwańczyk Emil	Paniejewo.
1	Łubicński Józef (<i>Czł. Kor.</i>)	Starzenice.	5	Karnkowski Kaz.	Bochlewo.
2	Białecki Michał	Dębołęka.	6	Kicman Edwin	Wiśniewa
3	Kręski Włodz.	Łask.	7	Kosiński Antoni	Nowa-wieś.
4	Rubach	Walichnowo	8	Hr. Kwilecki Kazimierz	Grodziec.
5	Taczanowski G.	Ruda.	9	Lutostański W.	Niebożyn.
			10	Miączyński hr. W.	Trąbczyn.
			11	Mittälstädt Henr.	Łuszczewo
			12	Przyłubski Leon	Liszewo
			13	Wierzbowska Konstancya	Jarołki
			14	Żychliński Ant.	Popielew.
			15	Żychliński Stan.	Byszkowo.

Nr.	Imię i Nazwisko	Zamieszkanie	Nr.	Imię i Nazwisko	Zamieszkanie
20. Powiat Turcki.			23. Powiat Miechowski.		
1	Pstrokoński Ign. (<i>Czl. Kor.</i>)	Ustków.	1	Bocheński Fran.	Wilków.
2	Bogdański Stan.	Miłkowice.	2	Bzowski Cyprian	Klonów.
3	Kłokocki Bolesł.	Smaszew.	3	Bzowska Józefa	Czuszów.
4	Puławski Ludomir	Grzymiszew.	4	Godlewski Gabr.	Nieszków.
III. GUBERNIA KIELECKA.			5	Gośławski JX.	Nieszków.
Miasto Kielce.			6	Godlewski Kor.	Marchocice.
1	Różycki Er. (<i>Czl. Kor.</i>)	Kielce.	7	Helcel Antoni	Rzędownice.
2	Batogowski Tom.	„	8	Jedynak Józef.	Miechów.
3	Fritsch Karol	„	9	Meleniewski D.	Proszowice.
4	Ks. Kuliński Biskup Dyecezyi	„	10	Kleczyński Bogusław	Czaple Wielkie.
5	Redych Józef	„	11	Mieszkowski Bronisław JX.	Miechów.
6	Waniewicz Marya	„	12	Michałowska Marya hr.	Słomniczki.
21. Powiat Kielecki.			13	Popiel Konstanty	Szczepanowice.
22. Powiat Jędrzejowski.			14	Patkowski JX.	Polekarcice.
1	Kozłowski Stefan (<i>Czl. Kor.</i>)	Rembieszycy	15	Piskorski Antoni	Krzykawka.
2	Cheliński Franc.	Kotlice.	16	Rudzki Krzysztof	Szczypanowice.
3	Chwalibóg Zyg.	Pawłowice.	17	Sulnicki Leon	Zborów.
4	Heller Gwido	Skromów	18	Woźniakowska Marya	Sichów.
5	Laskowska Kar.	Opatkowice.	19	Zubrzycki Zyg.	
6	Schmit Bolesław	Strzeszkowice.	20	Zubrzycki Józef. (<i>Czl. Kor.</i>)	
7	Suchecki Bruno	Potok Wielki	24. Powiat Olkuski.		
8	Suchecki Stanisł.	„	1	Gaszyński Karol (<i>Czl. Kor.</i>)	Zborów.
			25. Powiat Stopnicki.		
			1	Walchnowski Andrzej (<i>Czl. Kor.</i>)	Sichów.
			2	Oskner Mikołaj	

Nr.	Imię i Nazwisko	Zamieszka- nie	Nr.	Imię i Nazwisko	Zamieszka- nie
3	Popiel Jan	Wójcza.	3	Biernacki Bron.	Lublin.
4	Solnicki Władysław.	Rzędów.	4	Błaszczkiewicz Roman	"
5	Tański Zdzisław	Łagiewniki.	5	Boczkowscy bra- cia	"
26. Powiat*) Pińczowski.			6	Ciświcki Teofil	"
1	Dembiński Ludw.	Góry.	7	Domański Aleks.	"
2	Freiman Stefania	Kije.	8	Gołemberski Br.	"
3	Gaszyński Konst.	Kopernia.	9	Jaczewski Fran. JX. Administr. dyecezyi	"
4	Jastrzębski Stan.	Jurków.	10	Janiszewski Ale.	"
5	Kamocki Antoni	Ostrow-Pie- kary.	11	Janiszewski Jan	"
6	Mieszkowski Ru- dolf	Brzeście.	12	Illustrowski Stan.	"
7	Tymowski Lu- dwik JX.	Bobin.	13	Juściński Wikto- ryn	"
8	Wielopolska hr. Albertyna	Chroberz.	14	Kochanowski Władysław	"
27. Powiat Włoszczowski.			15	Krausse Edward	"
1	Schütz Adolf (Czł. Kor.).	Biała Wielka	16	Kwaśniewski Jul.	"
2	Potocki hr. Rod.	Chrzastów.	17	Malczanowski Wojciech	"
3	Zwierkowski Ta- deusz.	Roźnica.	18	Marcińczyk Ale- ksander	"
V. GUBERNIA LUBELSKA.			19	Maślakiewicz Do- minik	"
Miasto Lublin.			20	Miller Karol.	"
1	Gałecki Józef (Czł. Kor.)	Lublin.	21	Nowicki Józef	"
2	Beer Michał	"	22	Okorski Franc.	"
			23	Paczkowski Wł.	"
			24	Pleszczyński A.	"
			25	Plewiński Ant.	"
			26	Połtan Anatol.	"
			27	Przewuski St.	"
			28	Roupert Antoni	"
			29	Sobolewska Lud- wika	"
			30	Serafiński Rudolf	"
			31	Strzałkowski F.	"

*) Czł. Kor. na powiat Pińczowski jest Członek stały Deskur Andrzej z Sancygniowa.

Nr.	Imię i Nazwisko	Zamieszka- nie	Nr.	Imię i Nazwisko	Zamieszka- nie
32	Szymański Józef	Lublin.	4	Kleniewski Wła- dysław.	Borowa.
33	Świniarski Ant.		5	Łaniewski Wołk Stanisław	Opole.
34	Vetter Juliusz	„	6	Szczypiński St.	Bronice.
35	Vetter August	„	7	Wessel Stanisław	Braciejowice
36	Wasiutyński F.	„			
37	Zarębski Apolin.	„			
38	Zaremba Roman	„			
28. Powiat Lubelski.			31. Powiat Chełmski.		
1	Budny Ignacy	Kośminek.	1	Woroniecki ksią- że Mieczysław. (<i>Czł. Kor. i Kom.</i>)	Kanie.
2	Koźmian Jan	Wierzchowi- ska.	2	Gałęzowski Boh.	Husynne.
3	Świeżawski Win- centy	Palikije.	3	Piotrowski Adolf	Bezek.
4	Węgliński Alfred	Konopnica.	4	Rulikowski Ant.	Garbatówka.
5	Zembrzuski Wła- dysław	Brzezice.	5	Rzewuski Stan.	Trawniki.
			6	Świecki Włady- sław	Staw.
29. Powiat Lubartowski.			7	Zakrzewski Ignacy	Siedliszcze.
1	Sonnenberg Tekla	Kijany.	32. Powiat Hrubieszowski*)		
2	Zamoyska hr. Aniela	Kozłówka.	1	Pohorecki Adam	Terebiń.
3	Zamoyski hr. Konstanty	„	2	Pohorecki Edw.	Cichobórz.
			3	Rakowski Lu- dwik	Dobózek.
30. Powiat Nowo-Aleksan- dryjski.			4	Rulikowski Win.	Mircze.
1	Wiercieński Hen- ryk (<i>Czł. Kor.</i>)	Puławy.	5	T-wo Rolnicze Hrubieszowskie	Dziekanów.
2	Ciągliński Józef	Polanówka.	6	Wydźga Bogu- sław.	Tuczempy.
3	Kempiński Adolf	Kamień.	33. Powiat Krasnostawski.		
			1	Smorczewski Adam	Zdżanne

*) Członkiem korespondentem jest p. Rulikowski Zdzisław z Honiatycz.

Nr.	Imię i Nazwisko	Zamieszka- nie	Nr.	Imię i Nazwisko	Zamieszka- nie
34. Powiat Tomaszowski.			37. Powiat Biłgorajski.		
1	Rulikowski Zdzisław (<i>Czł. Koresp.</i>)	Honiaticze.	1	Malhomme Leon	Sola.
2	Rozwadowski Tomisław	Honiatyń.	2	Skubiszewski Franc. IX.	Krzeszów.
3	Rulikowski Edward.	Kotlice.	3	Stoboy Edward	Naklik.
4	Świeżawski Wacław	Żerniki.	4	Welczer Samuel	Lipiny.
35. Powiat Janowski **).			V. GUBERNIA ŁOMŻYŃSKA. Miasto Łomża.		
1	Kowalski Tadeusz (<i>Czł. Komit.</i>)	Olbięcin.	1	Andruszkiewicz Paweł IX.	Łomża.
2	Kuszel Ignacy	Przytoczna.	2	Blanksztein Salomon	„
3	Łopuski A. IX.		3	Giełczyński Beer	„
4	Suchodolski hr. Eligiusz		4	Poradowski Jan	„
			5	Szumański Wiktor	„
			6	Tykociner Nachman	„
			7	Tymiński Teod.	„
36. Powiat Zamoyski.			38. Powiat Łomżyński.		
1	Sajkiewicz Lud. (<i>Czł. Kor.</i>)	Hyża.	1	Rutkowska Ludwika	Grochy
2	Jaśkiewicz Roman	Zamość.	2	Rzętowski Antoni	Jeziorko.
3	Kniaziew Ilia	Zamość.			
4	Malczewski Kor.	Sitno.			

**) Członkiem Korespondentem tego powiatu jest członek stały Przanowski Adam z Potoczka.

Nr.	Imię i Nazwisko	Zamieszka- nie	Nr.	Imię i Nazwisko	Zamieszka- nie
39. Powiat Mazowiecki.			3	Glinka Mikołaj	Szczawin.
			4	Glinka Antoni	„
			5	Marchwicki Stan.	Brzeźno.
			6	Plewiński Hie- ronim	Ostrołęka
1	Dziekoński Onu- fry (Czł. Kor.).	Dobki.	42. Powiat Pułtuski.		
2	Brzostowski Jul. JX.	Tykocin.	1	Modzelewski Wi- ktor (Czł. Kor.).	Gładczyn
3	Choiński K. JX.	Kobylin.	2	Dembiński St.	Niestępowo
4	Dworakowski JX.	Sokoły.	3	Dłużewski Józef	Pobyłków.
5	Jaczyński Gu- staw	Stelmachów.	4	Chełmicki Stan.	Oldaki.
6	Kierznowski Sta- nisław	Szepietów.	5	Ponikiewski Gus.	Przewodowo
7	Kozłowska Julia.	Kurów.	6	Przyłubska Cec.	Zatory.
8	Rostworowski hr. Aleksander.	Stelmachów	7	Rudnicki Stani.	Łubienica
9	Starzeński K. hr.	Pietków.	8	Sommer Alfons	Sokołowo
10	Starzeński A. hr.	Dominikowo	9	Wierniewicz S.	Drwalew.
40. Powiat Ostrowski.			10	Wierzyński Leon Jks.	Pułtusk.
			11	Zambrzycki Zyg.	Gostkowo.
1	Awejde Edward	Ostrów.	43. Powiat Makowski.		
2	Czarnowski F.	Wąsowo.			
3	Lipowski Antoni JX.	Zuzel.	1	Gniazdowski Kar.	Czarnostów.
4	Stalmach Józef JX.	Wąsowo.	2	Schür August.	Łukowe.
41. Powiat Ostrołęcki.			3	Schür Julia	„
			4	Śmiechowski Ad. Kajetan Jks.	Maków.
1	Gniazdowski Józ. (Czł. Koresp.)	Ostrołęka.	5	Szpakowski Hi- lary	Magnuszew.
2	Brykczyński Ant. JKs.	Goworowo.	6	Wierniewicz Józ.	Magnusze- wek
			7	Wroński Stani- sław.	Lubomin

Nr.	Imię i Nazwisko	Zamieszkanie	Nr.	Imię i Nazwisko	Zamieszkanie
	44. Powiat Kolneński.		16	Śrzednicki Stan.	Piotrków.
1	Lasocki Stanisł. (Czł. Kor.).	Dzierzbie.	17	Zalewski Władysław	"
2	Pieniążek Fran.	Stawiski.		46. Powiat Piotrkowski.	
3	Włostowski JX.	Poryte.	1	Fiszer Józef	Szydłów
	45. Powiat Szczużyński.		2	Jaszowski Stan.	Łęki
1	Sokołowski Ignacy (Czł. Kor.)	Grabowo-Sulimy	3	Rudzki Karol	Dobrzelew.
	VI. GUBERNIA PIOTRKOWSKA.		4	Stokowski Aleksander	Wróżbice.
	Miasto Piotrków.		5	Strzelecki Konstanty	Łochyńska.
1	Chyliczkowski T. (Czł. Kor.)	Piotrków.		47. Powiat Częstochowski.	
2	Aleksandrowicz F.	"	1	Piętkowski Władysław. (Czł. Kor.)	Częstochowa
3	Cholewicki Jan.	"	2	Ginsberg Karol	"
4	Gampf Józef	"	3	Fuchs Julian	"
5	Goldlust Rozalia	"	4	Kozłowski Władysław	"
6	Heinrych Adolf.	"	5	Maleszewski Aleksander	"
7	Horowicz Nathan	"	6	Polczyński Józef	"
8	Kański Jordan.	"	7	Raczyński Edward, hr.	"
9	Kochanowski Jan	"	8	Resursa w Częstochowie.	"
10	Krasucki Lejzor.	"		48. Powiat Brzeziński. *)	
11	Krajcewicz Wł.	"	1	Hanczke Ernest.	Ziewańce.
12	Krzywicka Felic.	"			
13	Łazucki August	"			
14	Psarska Klemen.	"			
15	Romański Mikołaj	"			

*) Członkiem kor. tego powiatu, jest członek stały Lemański Ludwik z Bratoszewic.

Nr.	Imię i Nazwisko	Zamieszkanie	Nr.	Imię i Nazwisko	Zamieszkanie
2	Swierczyński Teodor	Rudnik	7	Gutentag Maurycy.	Łódź.
49. Powiat Nowo-Radomski.			8	Gutman Józef.	"
			9	Hantke Juliusz	"
1	Ostrowski Aug. (Czł. Kor.).	Maluszyn.	10	Heinzel Juliusz. Baron	"
2	Skurzewska Teokla	Chełmo.	11	Majewski Hilary	"
3	Znamirowski Izydor	Przedborz.	12	Markiewicz Ign.	"
50. Powiat Łaski.			13	Mejerhoff Czesł. Adolf.	"
			14	Mejerhoff Teodor	"
			15	Płachecki Konstanty	"
			16	Poznański Izrael	"
			17	Rosenblatt Szaja.	"
			18	Russocki Ludomir	"
			19	Silberstein Markus	"
1	Maternicka Zofia	Kwiatkowice	52. Powiat Rawski.		
2	Romocki Juliusz	Mazewska Wola.			
3	Tarnowski Ign.	Kliczków.			
51. Powiat Łódzki *).			1	Suffczyński Stef. (Czł. Kor.)	Ossa.
1	Bełcikowski Jan.	Łódź.	2	Baszucki Konst.	Rawa.
2	Birenzweig Bron.	"	3	Grotowski Józef	"
3	Bronikowski Opepeln Wojciech	"	4	Jakobson Flaw.	Bujały.
4	Dobranicki Jakób	"	5	Majewski Julian Starża	Konopnica.
5	Gehlig Adolf	"	6	Okecki Stanisław (Czł. Kom.)	Bańsk.
6	Ginsberg Wilh.	"	7	Ślewiński Kajet.	Domaniewice
			8	Sułowski Sławomir	Biała.

*) Członkiem Korespondentem tego powiatu jest Członek Stały Wizbek Władysław z m. Łodzi.

Nr.	Imię i Nazwisko	Zamieszka- nie	Nr.	Imię i Nazwisko	Zamieszka- nie
53. Powiat Będziński.			55. Powiat Ciechanowski.		
1	Kondratowicz Hieronim (Czł. Kor.).	Dąbrowa.	1	Milewski Józef (Czł. Kor.).	Ciechanów.
2	Barcz Karol Ks.	Kromołów.	2	Bojanowski Paul.	Humłęczin.
3	Borkowski Jan	Dąbrowa.	3	Cyprysińska Wanda	Sulmierz.
4	Ciechanowski Stanisław.	Grodziec.	4	Gutkowski Ign.	Smiecin.
5	Kontkiewicz St.	Dąbrowa.	5	Kinel Józef	Koziczyn.
6	Reicher Henryk	Sosnowice.	6	Lentz Karol	Pałuki.
7	Strasburger Jul.	Niemce.	7	Milewski Józef	Kotermań.
8	Surzycki Jan	Sosnowiec.	8	Wortman Maurycy.	Krasiniec.
9	Tow. Kopań	Czeladz.	9	Żurawski Juliusz	Szczuki.
VII. GUBERNIA PŁOCKA.			56. Powiat Przasnyski.		
Miasto Płock.			57. Powiat Płoński.		
1	Gurbski Jan (Czł. Kor.).	Płock.	1	Chełchowski T.	Chojnowo.
2	Niemiatowski J.	„	2	Duczymiński Ludwik	Szumsk.
3	Weloński Kazim. JX.	„	3	Ostrowski Antoni	Leszno.
4	Woldenberg Dawid	„			
5	Ważniewski Maciej	„			
54. Powiat Płocki.			57. Powiat Płoński.		
1	Gościcki Czesław (Czł. Kor.).	Pionczyno.	1	Jaworowski Artur (Czł. Kor.)	Radzymin.
2	Gorecki Roman	Pilichowo.	2	Chamski Leon	Siedlin.
3	Klimkiewiczowa Józefa	Goślice.	3	Głowacki Witalis	Zakroczym
4	Nakwaski Bolesław	Nakwinas.	4	Jaworowski Antoni	Bogusławicę.
			5	Jaworowski Henryk	Wróblewo.

Nr.	Imię i Nazwisko	Zamieszkanie	Nr.	Imię i Nazwisko	Zamieszkanie
6	Kotarski Henryk	Szeromin.	17	Tłuchowski Leon	Cieluchowo.
7	Rzempołuski Antoni.	Kondrajce.	18	Tłuchowski Teodor	Wolęcino.
8	Senatow Teodora	Jeżewo.	19	Wąsowicz Marceci	Wyczałkowo
9	Strzeszewski Kazimierz	Arcelin.	20	Wąsowicz Tomasz	Zadusznik.
10	Święcki Ant.	Kiełki.	21	Włostowski Marcin JX.	Łążyn.
11	Święcki Jgnacy	Dziekларzew.	22	Zieliński Józef	"
58. Powiat Lipnowski.			59. Powiat Mławski.		
1	Bęski Adolf	Gorzechowo.	1	Radziński Raymond.	Kulany.
2	Czapski Witold	Skępe.		(Czł. Kor.).	
3	Goćkowski Tadeusz	Maliszewo.	2	Ordon Stanisław JX.	Mława
4	Gockowski Wojciech.	Rembelino.	3	Rapacki Józef	Boguszyn.
5	Godlewski Roch	Kłokock.	60. Powiat Rypiński. *)		
6	Karwosiecki Julian	Ostrowite.	1	Barthel Alfred	Nadroż
7	Kowalewski Franciszek	Witkowo.	2	Cholewiński Władysław	Rypin.
8	Niedźwieżski Władysław	Wierzbica.	3	Gniazdowski Ste.	Świdziebna.
9	Paprocki Szymon	Zakrzewo.	4	Gniazdowski Władysław	Rudniki mał.
10	Płaskowski Ign.	Czarne.	5	Jeżewska Ksawera	Skrwilno.
11	Płaskowski Karol	Głodowo.	6	Karnkowska Antonina	Świątosław.
12	Pruski Bronisław	Płomiany.	7	Kozłowski Wincenty	Rokitnica.
13	Pruski Jan	Dyblin.	8	Miszewski Zygmunt	Sobów.
14	Pruski Jan	Złowody.	9	Prądzyński F.	Osiek.
15	Siedlecki Nikodem	Tłuchowo.			
16	Stacherski Jan	Makowo.			

*) Członkiem Korespondentem jest stały członek Józef Rościszewski z Sadłowa.

№	Imię i Nazwisko	Zamieszkanie	№	Imię i Nazwisko	Zamieszkanie
10	Rościszewska L.	Radomin.	17	Mirecki Konstan.	Radom.
11	Rościszewski Ed.	„	18	Mierzanowski St.	„
12	Rudowski Edward.	Bachorz.	19	Pawiński Ignacy	„
13	Siemiątkowski F.	Radziki W.	20	Pentz Jan.	„
14	Siemiątkowski F.	Kompielsk	21	Piasecki Adam	„
15	Tabecki JX. Pro.	Sadłowo.	22	Przychodzki Wacław	„
	61. Powiat Sierpecki.		23	Przyłęski Bolesł.	„
1	Rzewuski Gracyan JX. (Czł. Kor.).	Raciąż.	24	Reklewski Anto.	„
2	Szostakiewicz J. JXiądż.	Biezuń.	25	Sobieszczański A.	„
3	Tuchołka Wł.	Gozdowo.	26	Staniszewski Kar.	„
	VIII. GUBERNIA RADOMSKA.		27	Skankowski Ign.	„
	Miasto Radom.		28	Twardzicki G.	„
1	Gutman Józef (Czł. Kor.).	Radom.	29	Urbański Józef JX.	„
2	Barcz Aleksan.	„	30	Wąsowicz Jan.	„
3	Beckerman Rufin	„	31	Wiekenhagen Fr.	„
4	Chmielewski M.	„	32	Żerański Lud.	„
5	Czyczeryn Aleksy	„		62. Powiat Radomski *).	
6	Ettinger Bolesł.	„	1	Boeckerman Iz.	Firlej.
7	Grajewski M. JX.	„	2	Mirecki Teodor	Klonówek.
8	Grodziński Wł.	„	3	Wodzińska Eufr.	Sucha.
9	Karsch Zofia	„		63. Powiat Kozienicki.	
10	Karsch Teodor	„	1	Lipski Ludwik (Czł. Kor.)	Piskorów.
11	Kepler Filip	„	2	Bogucka Aniela	Policzna.
12	Kulczycki Włod.	„	3	Czapliński Wacł.	Sycyna.
13	Lichtenstein D.	„	4	Dąbrowski Piotr	Swistlikowa Wola
14	Martofel Jankiel	„	5	Długosz An. JX.	Grodek.
15	Mierzanowski G.	„	6	Herniczek Kaz.	Bronowice.
			7	Komornicki Aug.	Grabów.
			8	Kowalewski Wł.	Wilazkowi- ce Górne

*) Członkiem Korespondentem tego powiatu jest członek stały Wodziński Tadeusz z Suchy.

Nr.	Imię i Nazwisko	Zamieszkanie	Nr.	Imię i Nazwisko	Zamieszkanie
9	Kryński Feliks.	Babin.	65. Powiat Hżycycki.		
10	Khaun J. JX.	Kozienice.			
11	Karczewski Joachim.	Strykowice Górne.			
12	Lewicka Marya	Regów.			
13	Lenkiewicz Sob.	Grabów.			
14	Myślakowski Ign. J.Ks.	Góra Puławska			
15	Olszewski Adam	Janików.			
16	Pieniążek Teofil	Łagów.			
17	Rymarkiewicz S.	Przyłęk.			
18	Stalkowski L.	Rozniszew.			
19	Stankiewicz Józ. JX.	Wysokie Koło.	1	Dobiecki Józef (Cz. K.).	Krzyżanowice
20	Zawadzki Kaz.	Wygoda.	2	Herniczek Ignacy	Jedlanka.
21	Zawadzki Stanis.	Czarnylas.	3	Kiniorski Walery	Starosiedlice
64. Powiat Koński.			66. Powiat Sandomierski.		
1	Falkiewicz Kazimierz (Czł. Kor.).	Końskie.	1	Russocki Maks. (Czł. Kor.).	Suliszew.
2	Bocheński Józef	Ruda Malen.	2	Adamowski Hen.	Gorzyczany.
3	Goliszewski Aleksander	Radoszyce.	3	Ossolińska Wal.	Klimontów.
4	Engeman Edm..	Szydłowiec.	4	Targowski Juliusz	Winiary.
5	Jakubowski Bol.	Skórnice.	5	Zarzycki Henryk	Niesławice.
6	Korniłow Aleksander	Końskie.	6	Zarzycki Wacł.	Błonie.
7	Lassota Leon	„	67. Powiat Opatowski.		
8	Olszewski Włod.	Końskie.	1	Czarnecki Jan	Mikułowice.
9	Rosen Szymon	Końskie.	2	Fudalewski Wł. JX.	Wojciechowice.
10	Smirnow Konst.	„	3	Jasiński Miecz.	Bokrzyce.
11	Tarnowski Juliusz Hrabia	Dobra Końskie	4	Jasiński August	Bidziny.
12	Valencienne H.	Chlewiska.	5	Jopowicz Ig. JX.	Denkowo.
13	Zaremba Józef	Przedbórz.	6	Orsetti Jan.	Ujazd.
			7	Pomorska Julia.	Malice Koś.
68. Powiat Opoczyński.			1	Siedlewski Kar-szo Aleksand. (Czł. Kor.).	Popławy.

Nr.	Imię i Nazwisko	Zamieszka- nie	Nr.	Imię i Nazwisko	Zamieszka- nie
2	Cebulski Filip	Stoki.	2	Moczulski Sewe- ryn.	Przegaliny
3	Dobiecka Aniela	Drzewica.	3	Pleszczyński	Międzvzrec.
4	Družbacki Aug.	Zameczek.	4	Adolf JX.	Przegaliny.
5	Hübner Józef	Opczno.			
6	Koźmiński Jan	Rożenek.			
7	Libiszewski Ant.	Mroczków.			
8	Lubodziecki Lu- dwik	Żarnów.			
9	Micewicz Jan	Opczno.			
10	Skórkowska z hr. Morsztynów				
	Urszula	Wielka Wola			
11	Widarkiewicz J	Sławowiczki			
IX. GUBERNIA SIEDLECKA.			71. Powiat Konstantynow- ski.		
Miasto Siedlce.			1	Mielżyński hr. Władysław (Czł. Kor.).	Roskosz.
			2	Bryndza Ludwik	Woroblin.
			3	Buchowiecki Władysław	Kołczyn.
69. Powiat Siedlecki.			72. Powiat Białski.		
1	Toczyński Julian (Czł. Kor.).	Siedlce.	1	Dr. Wroczyński. (Czł. Kor.).	Biała.
2	Lermontow Mi- kołaj	”	2	Zaborowski Ka- rol.	Rozwadówka
3	Sunderland Stan.	”			
4	Wielowiejski Ad.	”			
70. Powiat Radzyński.			73. Powiat Włodawski.*		
1	Bądyński Lud.	Rusków.	1	Walewski Juliusz	Alexandrów.
2	Daszkiewicz Ko- rybut Konrad.	Ozorowo.	2	Woliński Czesł.	Włodawa.
74. Powiat Garwoliński.					
1	Czetwertyński książe Włodzi- mierz	Melanów.	1	Kiwerski Hen. (Czł. Kor.).	Ustronie.

*) Człon.kor. tego powiatu jest czł. stały Dr. Świrski Win. z Włodawy.

Nr.	Imię i Nazwisko	Zamieszka- nie	Nr.	Imię i Nazwisko	Zamieszka- nie
1	Charkowski.	Trąbki.	3	Butkiewicz Bo- nawentura	Suwałki.
2	Krzemiński Mar.	Sobienie Bi- skupie.	4	Chludziński Wł.	„
3	Majewski Fel. JX.	Drażgów.	5	Monikowski Al.	„
4	Meissner Karol	Ułęż.	6	Nagórka Franc.	„
5	Ordega Jan.	Żelechów.	7	Russocki Bolesł.	„
			8	Smoleński Wład.	„
			9	Zapiórkiewicz Al.	„
			10	Zawadzki Mikoł.	„
			11	Zabłocki Gustaw	„
	75. Powiat Łukowski.				
	76. Powiat Sokołowski. **)			78. Powiat Suwański. ***)	
1	Hirszman Adam	Ząbków.	1	Gaździewicz Fr.	Huta.
2	Hirszman Stan.	Przeździatka	2	Świda Adolf	Maćkow.
3	Kozłowski Leon	Patrykozy.			
4	Ochenkowski Karol	Skrzeszew.		79. Powiat Augustowski.	
5	Trębicki Stani- sław.	Kurów.	1	Dziekoński Eust.	Balla Wielka
			2	Górska Józefa	Świack.
			3	Górski Ludwik	Balla Ko- wnacka.
			4	Modzelewski J.	Sambory.
1	Popiel Ignacy. (Czł. Kor.)	Turno.	5	Tukałło Jan	Białobłoty.
	77. Powiat Węgrowski.				
				80. Powiat Sejneński.	
	X. GUBERNIA SUWAŃSKA.		1	Dmochowski T.	Kumiecie.
	Miasto Suwałki.		2	Milewski Ludwik JX.	Liszkowo
1	Staniszewski Wa- lery (Czł. Kor.)	Suwałki.	3	Muszyński Józef	Metele.
2	Brzoski Henryk.	„	4	Muszyński Kon- stanty	„

**) Członkiem korespondentem tego powiatu jest Popiel Ignacy z Turna.

***) Członkiem korespondentem jest Walery Staniszewski z Suwałk.

Nr.	Imię i Nazwisko	Zamieszkanie	Nr.	Imię i Nazwisko	Zamieszkanie
5	Skarzyński Onuf.	Bendry.	12	Marmo Ant JX.	Preny.
6	Strzemiński Br.	Krzewin.	13	Smólski Tom.	Preny.
81. Powiat Witkowski.			14	Tyszkiewicz Al. hrabia	Landwero-wo.
			15	Zabielski Józef	Naugordyszki.
82. Powiat Maryampolski.			83. Powiat Władysławowski.		
			1	Gawroński Włodzimierz	Pejeziory.
2	Pieczyski Stan	Kopsodzie.	2	Dowgiatło Jan	Dębowa Buda.
84. Powiat Kalwaryjski.			3	Hryncewicz Ali- na	Łgowo.
			4	Zan Abdon	Poniemoń.
1	Trautsolt Ludw. (Czł. Kor.).	Boczkienikie.	5	Złotnicki Maryan	Władysławów.
2	Bukaty Wincenty JX.	Pokojspe. Freda-We-soła	84. Powiat Kalwaryjski.		
3	Gawroński St.				
4	Gawroński Wa- cław	Zalesie.	1	Jackowski Włodzimierz.	Oniszki.
5	Gejsztor Leon.	Daukszegiry.	2	Narbutt Micha- lina	Promież.
6	Henke Wiliam		3	Wiszniewski Leon	Rumbowicze
7	Jaroszyński Sta- nisław.	Sztanow. Jakimiszki			
8	Jakubowski Rud.	Maryampol.			
9	Kupczyński Ant.	Marwa.			
10	Lork Karol.	Balwie- rzeszki.			
11	Łępicki Wład.				

Wszystkich Członków honorowych, do Towarzystwa należą-
cych, w dniu 31 grudnia 1891 r. było — 1099.

CZEŚĆ II-ga

LITERACKA.

Nowella z d. 20 Maja v. s. 1892 r.

Wśród mnogich nowych zasad, wprowadzonych przez Ustawy sądowe z d. 20 Listopada 1864 r., poczesne miejsce zajmuje przepis art. 6 Ustawy o karach, wymierzanych przez sędziów pokoju, w r. 1865 zastosowany do art. 137 Kod. kar.

Artykuł ten dla nieletnich, od 10 do 17 lat liczących, wprowadza karę osadzenia w przytułku poprawczym, a nadto pozostawia sędziemu oznaczenie terminu kary. Obie zasady były dla prawodawstwa nowe, chociaż bowiem Kodeks kar gł. i popr. znał domy poprawy, lecz istniały one jedynie w tekście prawa, a poprawcze roty aresztanckie zasadę poprawy wyrażały jedynie w nazwie, a nie w urządzeniu; władza zaś sędziego przy oznaczaniu kary była stale ograniczoną pomiędzy maximum i minimum, przez ustawę określone.

Naturalnie, przy wprowadzeniu nowych zasad, prawodawca określił i pewne ich ograniczenia, a mianowicie: że osadzenie w przytułku poprawczym może mieć miejsce w takim tylko razie, gdy nieletni zasłużył na osadzenie go w więzy, ale nie na surowszą lub łagodniejszą karę, oraz, że pobyt nieletnich w przytułkach poprawczych nie może się przeciągać po terminie ukończenia przez nich 18 lat życia.

Dla urzeczywistnienia tych zasad, zdanie Rady Państwa, Najwyżej zatwierdzone 5 Grudnia 1866 r., określiło przepisy,

dotyczące przytułków poprawczych. W tych przepisach znajdujemy znowu cały szereg nowych dla dotychczasowego prawodawstwa zasad, a mianowicie: przytułki poprawcze uznano za zakłady dobroczynne i ogólnego pożytku; pozwolono je zakładać nie tylko władzom rządowym, ale i ziemstwow, towarzystwom, instytucjom duchownym, jak również i osobom prywatnym; zobowiązano rodziców do opłaty za utrzymanie i wychowanie ich dzieci; wprowadzono warunkowe uwolnienie, przy skróceniu terminu o $\frac{1}{3}$ dla uznanych za poprawionych; wreszcie włożono na przytułki poprawcze obowiązek opieki nad uwolnionymi z zakładu, mającej za zadanie ustalenie losu byłego wychowanka.

Według tych zasad stopniowo zaczęły powstawać towarzystwa prywatne i zakłady poprawcze, przez nie zakładane, niemniej przytułki, urządzone przez instytucje społeczne. W porządku chronologicznym powstały następujące towarzystwa i zakłady poprawcze:

Towarzystwa: Petersburskie 1870 r., Warszawskie 1871 r., Charkowskie 1871 r., Kazańskie 1872 r., Kijowskie 1874 r., Moskiewskie zachęty do pracy, Niżegorodzkie 1875 r., Symbirskie 1875 r., Jarosławskie 1876 r., Wołogodzkie 1878 r., Sumskie 1882 r., Symferopolskie 1882 r., Odeskie 1886 r., Tulskie 1886 r., Wiatskie, Rybińskie (upadło), Włodzimierskie 1889 r., Kostromskie 1889 r., Kaukazkie, Mohylewskie, Wołyńskie 1889 r., Połtawskie 1890 r., Liflandzkie 1891 r., Kremieńczuckie 1891 r., Twerskie 1891 r., Jekaterynosławskie 1892 r.

Zakłady poprawcze: Moskiewski [Rukawisznikowa w 1864 r., Petersburski 1872, Saratowski 1873, Bolszewski pod Moskwą (dla dziewcząt) 1873, Kazański 1875, Studzieniecki 1876, Charkowski 1876, Kijowski 1876, Niżegorodzki 1878, Jarosławski 1878 r., Symbirski 1880, Rybiński 1882 r., Oddział dla nieletnich, zostających pod śledztwem w Moskwie 1882, Wołogodzki 1887, Odeski, 1889, Taurycki

1890r. Tulski 1890, Puszcza (dla dziewcząt) 1891, Kostromski 1891, Wiatski 1891, Włodzimierski 1892, Astrachański 1892.

Każde Towarzystwo i zakład poprawczy powstawał na zasadzie ustawy, przez ministra spraw wewnętrznych zatwierdzonej, w której uwzględniano miejscowe stosunki pod względem organizacyi towarzystwa i zakresu działalności przytułku. W ostatnim względzie główne różnice polegały na tem, że do jednych zakładów przyjmowano tylko nieletnich, skazanych wyrokami sądowemi, np. w Osadzie Studzieńskiej, do innych zaś, obok tego i nieletnich innych kategorii: włóczęgów, żebraków, bez przytułku zostające sieroty i t. p.

Wkrótce przytułki poprawcze zaczęły się zaludniać i ludność ich prawie corocznie się powiększała, dostarczając coraz nowych wskazówek praktycznych, dających sprawdzian zasad nowowprowadzonych. Praktyka wykazała, że idea zakładów poprawczych, która tak obfitych plonów dostarczyła w państwach zachodniej Europy, z rzeczywistym pożytkiem przez prawodawcę zastosowaną została. Obok ogólnego tego wniosku, zauważono jednak wiele trudności co do pytań szczególnych, dotyczących urządzenia zakładów poprawczych i przepisów je ograniczających.

Zjazdy przedstawicieli zakładów poprawczych, odbywane peryodycznie (1880 r. Moskwa, 1884 r. Kijów, 1890 r. Moskwa) i utworzenie stałego biura zjazdów przedstawicieli zakładów poprawczych, Najwyżej zatwierdzonego d. 10 Stycznia 1891 r., ujawniły wiele z tych luk i niedokładności, niemniej wskazały środki do ich usunięcia.

Charakterystyczną cechą zakładów poprawczych było, że ludność ich prawie wyłącznie składała się z nieletnich, skazanych za kradzież. Wprawdzie nazwa kodeksowa przestępstwa nie wyłącza wielkiej różnorodności czynów, które wyrok sądowy spowodowały, a tem mniej różności osobników, do zakładów przybywających, powstawało jednak pytanie,

dla czego tylko nieletni, ulegający karze osadzenia w wieży, mogą korzystać z dobrodziejstwa wychowania w zakładach poprawczych, a ulegający łagodniejszym karom są tego dobrodziejstwa pozbawieni?

Praktyka oddawna i dla nieletnich i dla pełnoletnich wykazała, że trudniący się kradzieżą, jako rzemieślnem, najmniej stosunkowo poddają się wpływowi poprawczym; powstawało przeto pytanie, dla czego z dobrodziejstwa wychowania w przytułkach nie mogą korzystać nieletni, na surowsze kary zasługujący, jeśli jest nadzieja ich poprawy?

Nadto coraz częściej konstатовano, że oznaczenie terminu osadzenia nieletniego w zakładzie poprawczym wiele różnorodnej szkody przynosi. W tym względzie wskazywano, że sędzia pozbawiony jest wszelkiego kryterium do oznaczenia terminu osadzenia nieletniego, postępowanie bowiem sądowe dostarcza mu zaledwie materiału do ocenienia zewnętrznej charakterystyki czynu przestępnego, ale nie daje możności ocenić, w jakim przeciągu czasu nieletni może być poprawiony i uzdolniony do zdobywania sobie środków utrzymania uczciwą pracą. Oprócz tego, z praktyki zakładów poprawczych przytaczano wiele przykładów, jak ujemnie na poprawę nieletnich w zakładzie wpływa długoterminowe skazanie za występki mniejszej doniosłości, w obec krótkoterminowego skazania innego wychowanka za występki o wiele ważniejszy; ile trudności pedagogicznych wywołuje przeświadczenie wychowanka, że uwolnienie jego z zakładu (do czego wszyscy, zostający w zakładzie najgoręcej dążą), zależy nie tyle od jego sprawowania się i pilnej pracy, ile od okoliczności zupełnie od niego niezależnej — terminu skazania. Nawet warunkowe uwolnienie nie było w możności zażegnać trudności, z tego ostatniego źródła płynących, gdyż odnosić się mogło jedynie do $\frac{1}{3}$ części terminu, wyrokiem określonego, obok uciążliwych i przeciągłych formalności. Zbyt krótkim terminom osadzenia w zakładach poprawczych starano

się przeciwdziałać przepisami ustaw zakładów pojedynczych lub postanowieniami władz naczelných tychże zakładów, oznaczających najkrótszy termin, na jaki nieletni może być przyjęty do przytułku; zdarzało się bowiem, że sędziowie skazywali na kilka tygodni, a nawet dni. Naturalnie, że w takim zakresie czasu o osiągnięciu zadań poprawczych mowy być nie mogło, w skutek czego przytułek tracił by swą główną charakterystykę — zakładu poprawczego.

W uwzględnieniu następujących się trudności, na trzecim zjeździe przedstawicieli zakładów poprawczych postawiono wniosek, przez zjazd przyjęty, który wywołał ostatecznie nowellę z d. 20 Maja 1892 r. (Zbiór praw i rozp. 1892 r., Nr. 64, art. 665). Nowe to prawo zmienia redakcyę art. 6 Ust. o kar., wymierzanych przez sędziów pokoju, art. 137 i 138 Kodeksu kar., oraz art. 162 Ust. o zatrzymaniu pod strażą (wyd. 1890 r.).

Istotna zmiana art. 6 Ust. o kar. polega na zastąpieniu wyrazów: „*na termin, oznaczony przez sędziego pokoju*“ wyrazami „*do czasu poprawy.*“ Nadto do artykułu dodano uwagę następującą: „*Przepis tego artykułu nie zmienia zawartych w ustawach niektórych przytułków poprawczych szczególnych przepisów, dotyczących wieku nieletnich, ulegających przyjęciu do tych zakładów.*“ W skutek tego, oznaczenie czasu, jaki nieletni ma przebyć w zakładzie poprawczym, nie ulega kompetencyi sądu, lecz władzy, oceniającej stopień poprawy wychowañców zakładu.

Zmiany w Kodeksie kar zamieszczone są w uwagach do art. 137 i 138.

Uwaga pod art. 137 Kod. kar brzmi:

„*Małoletni, od 10 do 14 lat liczący, którzy spełnili przestępstwa, za które prawo określa kary główne lub poprawcze, wymienione w art. 17 i w ust. I—V art. 30 niniejszego Kodeksu, o ile sąd uzna, że małoletni spełnił takowe bez przeświadczenia o bezprawności czynu, mogą*

być oddawani do przytułków poprawczych (Ust. o kar., wymierzanych przez sędziów pokoju, art. 6) tam, gdzie takowe są urządzone.“

Uwaga zaś pod art. 138 Kod. kar brzmi, jak następuje:

„Kary, określone dla małoletnich w ust. 1, 2 i 3 niniejszego artykułu, mogą być zamienione, według uznania sądu, na oddanie do przytułku poprawczego (Ust. o kar., wymierzanych przez sędziów pokoju, art. 6) tam, gdzie takowe są urządzone. Małoletni mogą być oddawani do przytułków i w razie spełnienia przestępstw, wskazanych w ustępie 4 niniejszego artykułu, jeśli określona za takowe kara nie jest niższa od osadzenia w więzy (ust. V art. niniejszego Kodeksu).“

Dwa powyższe przepisy istotnie wpłyną na zmianę załadnienia przytułków poprawczych. Spełniający wszelkiego rodzaju przestępstwa, Kodeksem przewidziane, mogą być oddawani do przytułków, z jednym tylko ograniczeniem, a mianowicie, że przypadająca im kara nie może być niższą, jak osadzenie w więzy. Wprawdzie kategorii małoletnich, objętej w uwadze do art. 137 Kod. kar, zagrażało poprzednio tylko skarcenie domowe, chociażby nawet spełnili przestępstwa, ulegające karom głównym, w art. 17 Kod. kar wymienionym, wtedy jednak tylko, gdy sąd uznał, że małoletni spełnił takowe bez przeświadczenia o bezprawności czynu, a ci obecnie mogą być oddawani do przytułków poprawczych. Do innych jednak kategorii nieletnich prawodawca tego przepisu nie rozszerzył i wyłączył od dobrodziejstwa otrzymania wychowania w zakładach poprawczych tych nieletnich, którzy spełnili przekroczenia mniejszej wagi, karze osadzenia w więzy lub surowszej nie ulegające.

W skutek tych zmian przytulki poprawcze wkrótce nabiorą jeszcze wybitniejszych cech zakładów karno-poprawczych. Czy to wypadnie na pożytek tych zakładów? czas okaże; nam się zdaje, że przynajmniej w Osadzie Studzieniec-

kiej zmiana ta istotnego wpływu wyrzeć nie powinna. Z uwagi jednak na tak znaczne urozmaicenie osobników, ulegających pomieszczeniu w przytułkach, oraz w obec prawdopodobieństwa dostawania się do zakładów takich nieletnich, którzy z przytułku, normalnie urządzonego, pożytku wynieść nie mogą, a mogą w nim szerzyć zarazę złego w pośród całego jego zaludnienia, i paraliżować usilną pracę nad moralną poprawą nieletnich, wypadałoby w najkrótszym możliwie czasie nadać zwierzchności zakładów poprawczych prawo wydalenia z nich nieletnich niepoprawnych, względem których należy używać surowszej dyscypliny i innych środków oddziaływania, aniżeli się to praktykować może w przytułkach poprawczych.

W oddziale III nowelli zmieniono redakcyę art. 162 Ust. o zatrzymaniu pod strażą (wyd. 1890 r.) w sposób następujący:

„Nieletni, oddani do przytułku z mocy wyroku sądowego, pozostają w nim do czasu poprawy, obok czego nie mogą w nim przebywać krócej niż rok jeden, a w żadnym razie nie powinni pozostawać w przytułku po ukończeniu lat ośmnastu. Ścisłejsze oznaczenie przeciągu czasu zatrzymania nieletnich w przytułkach porucza się zarządowi tych zakładów. Jeśliby nieletni, który nie ukończył jeszcze 18 lat życia, po uwolnieniu z przytułku, znowu źle się prowadził, wówczas ponownie zwrócony będzie do przytułku.

Przepis ten, konstatując poprzednio wyrażoną zasadę, że nieletni do przytułków skazywani być mają do czasu poprawy, wyraźnie stanowi, że oznaczenie przeciągu czasu, jaki mają pozostawać w Osadzie, poruczone zostaje zwierzchności zakładów poprawczych. Nadto przepis ten potwierdza istniejącą już zasadę, że, o ileby uwolniony z zakładu poprawczego źle się następnie sprawował, może być ponownie zwrócony do przytułku, na mocy tegoż samego wyroku sądowego,

o ile nie dosięgnął jeszcze 18 lat życia. Wreszcie przepis ten oznacza minimalny termin, jaki nieletni musi pozostawać w zakładzie poprawczym, czego nie było w dotychczasowym prawie, a co obecnie stanowić będzie bardzo uzasadnione ograniczenie dla zwierzchności zakładów poprawczych, przy uwalnianiu z przytułków nieletnich, uznanych za poprawionych.

Wreszcie oddział IV nowelli stanowi:

„Moc przepisów, zawartych w oddziale I i III rozciąga się do nieletnich, oddanych do przytułków poprawczych na zasadzie wyroków sądowych, zapadłych przed wydaniem niniejszego prawa,“ t. j. uchyla w wyrokach sądowych, wykonywanych obecnie w zakładach poprawczych, termin, zastępując takowy formułą „do czasu poprawy“ i nadaje nowelli wsteczną moc obowiązującą.

Niewątpliwie nowella z d. 20 Maja r. b. poczytana być musi za ważny krok naprzód w sferze karania i wychowywania nieletnich. Odtąd osiągnięcie poprawy nieletnich stanowić będzie jedyny cel tych zakładów, z tem tylko ograniczeniem, że, choćby nieletni uznany został za poprawionego, przed upływem roku, licząc od daty przybycia do przytułku, uwolniony być nie może. Ponieważ przewidzieć nie można, w jakim przeciągu czasu cel ten będzie mógł być osiągnięty, przeto oznaczenie terminu pobytu w zakładzie poruczono zwierzchności przytułków poprawczych, a nie, jak dotąd było, władzy sądowej. Z uwagi zaś, że przy ocenieniu stopnia poprawy może zajść pomyłka, że nawet poprawiony nieletni może uleść złemu wpływowi po uwolnieniu z zakładu i znowu źle się prowadzić zacznie, — pozwolono zakładom poprawczym źle się sprawującym byłych wychowanców powracać do przytułku, przy zastrzeżeniu ostatecznej granicy — dojścia przez nieletniego lat 18 życia. Wskutek tego, wszelkie uwolnienie z zakładu, przed dojściem przez nieletniego do 18 lat życia, należy poczytać za warunkowe, o ile się dobrze sprawować

będzie, w przeciwnym bowiem razie ma powrócić do zakładu

Nowella z d. 20 Maja r. b. rozszerzyła przeto znacznie atrybucye zakładów poprawczych, zgodnie z zasadniczem ich zadaniem, włożyła jednak jednocześnie na zwierzchność zakładu nader ważne i uciążliwe obowiązki, a mianowicie, zwrócenia wszelkich sił i środków do osiągnięcia poprawy nieletnich w najkrótszym możliwie czasie, aby jak najwięcej tych nieszczęśliwych dzieci mogło korzystać z dobrodziejstwa wychowania, niemniej rozciągnięcia czujnej i bacznej opieki nad uwolnionymi z zakładu, aby w razie złego sprawowania się bezzwłocznie powrócić ich do przytułku.

Ostatnie z tych zadań może być urzeczywistnione tylko przy gorliwym współdziałaniu opiekunów, wybieranych z pośród członków towarzystwa i dla tego też członkowie honorowi nadal mogą popierać usiłowania towarzystwa nie tylko materyalnie, lecz brać czynny udział w najistotniejszych jego pracach, w charakterze opiekunów uwolnionych z zakładów poprawczych wychowawców.

Oby z tego nowego prawa korzystano u nas w jaknajobszerniejszym zakresie dla dobra ludzkości i nieszczęśliwych opuszczonych i zaniedbanych dzieci.

Dr. W. Miklaszewski.

CZEŚĆ II.

S P R A W O Z D A N I A

Administracyi Zapisu ś. p. Kajetana hr. Kickiego

za rok 1890|91.

I.

Sprawozdanie za rok 1890|91 Administracyi Zapisu hr. Kickiego, złożone na posiedzeniu Komitetu Towarzystwa Osad Rolnych d. 26 Czerwca 1892 r. przez Radę Zawiadującą i Opiekuna Administratora Zapisu.

Stosując się do postanowienia Komitetu T-stwa Osad Rolnych powziętego na posiedzeniu z d. 10 Maja 1891 r. aby zamiast dwóch oddzielnych sprawozdań z czynności administracyi Zapisu hr. Kickiego, składanych osobno przez Radę Zawiadującą i przez Opiekuna Administratora, formowane było corocznie jedno tylko sprawozdanie, celem uproszczenia tej czynności, jako dotyczącej tego samego przedmiotu, — niniejsze sprawozdanie za ubiegły rok gospodarski 1890|1 otwierany i zamykany w dniu 1 Lipca, ma przedstawić w połączonym obrazie, zarówno działalność Rady Zawiadującej, wyrażającą się w postanowieniach przez nią uchwalanych, w peryodycznych

jej posiedzeniach oraz zjazdach, rewidujących stan majątków zapisowych i ich funduszów, jako też i różnorodne czynności Opiekuna-Administratora, kierującego wykonaniem postanowień Rady i Komitetu T-stwa, oraz wszelkimi bieżącymi interesami Zapisu hr. Kickiego.

Przeгляд całości spraw tego Zapisu za rok upłyniony sprawozdawczy, pozwala na wstępie zaznaczyć, że rezultaty ogólne przedstawiają się pomyślnie.

Wedle sprawdzonych przez delegata Rady Zawiadującej, a następnie przez Komisję Rewizyjną Komitetu rachunków funduszów z dóbr ziemskich i innych źródeł pochodzących, okazało się, iż w roku upłynionym gospodarskim 1890|1, nie tylko, że ani kapitał spadkowy po hr. Kickim pozostały, ani fundusz zapasowy z dawniejszych oszczędności złożony nie potrzebowały być naruszone, lecz że przychody z majątków ziemskich stosunkowo się podniosły, gdyż pomimo bardzo nieprzyjaznych dla rolnictwa ogólnych wpływów w roku poprzednim, Orłów jednak dał odpowiedni czysty dochód, a Sobieszyn po raz pierwszy własnymi przychodami pokrył wszystkie swoje potrzeby roczne, a nawet koszta melioracyi i raty od pożyczki T-stwa Kredytowego, bez żadnej subwencyi z innych funduszów. Toż samo i co do innych części majątku zapisowego. Wpływy z dzierżaw, procentów i domu w Warszawie były regularne, a pomimo pokrywanych z tej pozycyi wszystkich kosztów ogólnej administracyi, całego utrzymania Stacji Doświadczałnej, udzielania wsparć i emerytur, pomimo bardzo znacznych w tym roku wypłat na budowie Kościelne w Rzyckach, na kanalizację domu w Warszawie i na inne potrzeby, remanent tak nazwanych ogólnych funduszów, okazał się jeszcze blisko o 4000 rs. większym niż w ostatnim okresie sprawozdawczym, i stanowił 12,420 rs.

Obok tego, Rada Zawiadująca Zapisem hr. Kickiego, zaświadczyła w protokołach zjazdów odbywanych w całym

składzie swoim dla szczegółowej rewizyi stanu Orłowa i Sobieszyna, że znalazła ogólne uporządkowanie tych majątków coraz zupełniejsze, że uprawa roli staranna, chów owiec i bydła polepszony, że nowe budowle wznoszone są porządnie i trwałe, lasy systematycznie prowadzone, a zagajenia sztuczne na dużych przestrzeniach dobrze wykonywane—jednem słowem postęp jest ciągły, czyli że wola testatora naszego ś. p. hr. Kickiego przeprowadzana jest ściśle co do najgłówniejszej wskazówki, t. j. co do podniesienia i postawienia na odpowiedniej stopie kultury majątków ziemskich.

Byłoby też nader pożądanem, a Rada Zawiadująca i Opiekun-Administrator Zapisu usilną wnieśliby oto prośbę, aby wszyscy Członkowie Komitetu T-stwa zechcieli osobiście obejrzeć stan obecny majątków ziemskich przez hr. Kickiego zapisanych Towarzystwu Osad Rolnych, celem naocznego sprawdzenia relacyi w sprawozdaniach podawanych,—a zarazem rozważenia na gruncie projektów mogących zmierzać do dalszych jeszcze ulepszeń.

Jak Komitetowi dobrze wiadomo, zadania administracyi Zapisu hr. Kickiego są dosyć trudne i skomplikowane przy ich rozwiązywaniu dla tego, że w testamencie postawione zostały obok siebie i równocześnie dwa cele wytyczne, które jednak nie mogą być w praktyce inaczej jak tylko kolejno po sobie wykonywane. Testament hr. Kickiego żąda aby gospodarstwo i rolnictwo w majątkach było na tak możliwie doskonałej stopie postawione, iżby wzorem dla rolnictwa krajowego służyć mogło, aby żadnych w tym celu nie szczydzić nakładów, a jednocześnie, aby z dochodów urządzane były pożyteczne i dobroczynne dla miejscowych mieszkańców zakłady. Jest oczywistem i niejednokrotnie to już było tutaj wyjaśniane, że przedewszystkiem pierwsze zadanie musi być konsekwentnie i systematycznie przeprowadzone, z całą cierpliwością i czasem na to potrzebnym, aby w przyszłości zapewnić środki na zakładanie i utrzymywanie

instytucyj, o jakich myślał ś. p. hr. Kicki. Jeżeli też zdarzają się słyseć uwagi od osób postronnych, mniej obeznanych z tokiem interesów, utyskujące, że administracya T-stwa Osad Rolnych, nie dość pospiesznie i wybitnie rozwija dotąd swą działalność w tym ostatnim kierunku, że nie urządziła jeszcze w Orłowie i Sobieszynie różnych zakładów kształcących lub pomoc niosących, to uwagi takie łatwo usunąć się dają powyższem rozważeniem istotnego położenia, a wreszcie i przypomnieniem, że wiele nieraz jeszcze dołącza się takich zewnętrznych warunków, po za sferą dobrych chęci i usiłowań leżących, które poważne stanowić mogą trudności.

Dla dokładnego wykazania obecnego położenia interesów Zapisu hr. Kickiego i objaśnienia rezultatów osiągniętych w ubiegłym roku sprawozdawczym, należy rozpatrzyć się w szczegółach, dotyczących zarządu pojedynczemi częściami odziedziczonego po hr. Kickim majątku, zarówno pod względem gospodarczym jak i finansowym.

1. *Dobra Orłów Murowany i Orłów DREWNIANY*
w roku gospodarskim 1890|91.

Rachunek obrotów kassowych, na podstawie którego można będzie oprzeć późniejsze obliczenie dochodu czystego z dóbr, przedstawia się w następujących pozycjach:

A. *Przychody kassy:*

1.	Remanent z roku poprzedniego	rs.	6775	kop.	92
2.	Ze sprzedaży produktów rolnych	„	12799	„	39
3.	Z dzierżaw i czynszów.	„	4669	„	95
4.	Ze stacyi poprawy inwentarza wło- ścian	„	38	„	5
5.	Z pachtu krów	„	1410	„	71.

6.	Wełna i skóry owiec „	3424	„	29
7.	Z lasu „	3019	„	75 ¹ / ₂
8.	Za inwentarz żywy. „	1058	„	58
9.	Za produkty ogrodowe „	203	„	61
10.	Za kamień, cegłę i wapno. „	160	„	30
11.	Nadzwyczajne „	44	„	19
12.	Kaucyje „	27	„	—

Przychodów razem rs. 33611 kop. 75.

Oprócz tego, rachunki kassowe wykazały, że należało się jeszcze a nie zdołano ściągnąć przed zamknięciem roku gospodarskiego rs. 1485 kop. 35¹/₂ różnych należności przychodowych.

B. Rozchody kassy.

1.	Podatki, składki, assekuracye .	rs.	3403	kop.	63 ¹ / ₂
2.	Konserwacja budowli „		701	„	63 ¹ / ₂
3.	Młyn parowy „		67	„	75 ¹ / ₂
4.	Pensye i płace „		2482	„	80
5.	Najem folwarczny gospodarczy .	„	3942	„	98 ¹ / ₂
6.	Kancellarya, prenumerata pism .	„	110	„	39 ¹ / ₂
7.	Kupno zboża i paszy „		809	„	96 ¹ / ₂
8.	Kupno inwentarza żywego „		1114	„	47
9.	Koszt ogrodów, sadów, parku .	„	611	„	55 ¹ / ₂
10.	Różne potrzeby gospodarstwa: olej, oliwa, smary, sól, dziegieć, terpetyna, nafta, żelazo do napraw maszyn i narzędzi „		1294	„	35
11.	Maszyny, narzędzia rolnicze, sprzęty i żelazo do nowych na- rzędzi „		200	„	99

12.	Uprawa i eksploatacja lasów, służba leśna i tartaczna	rs. 1639 kop. 99	
13.	Transporty, frachty, poczta, telegramy, koszta podróży, gratyfikacye.	„ 485	„ 56 ¹ / ₂
14.	Kuchnia dworska, czeladna i przyjęcia interesantów przez rządce	„ 343	„ 2
15.	Koszta zdrowia, lekarz	„ 403	„ 59
16.	Wyrób torfu, koszta różne nieprzewidziane	„ 440	„ 35
17.	Koszt odbudowania pałacu	rs. 597 kop. 43	
	Koszt nowych budowl i melioracyj rs. 2444 kop. 82	„ 3042	„ 25
18.	Przeniesione do funduszków ogólnych administracyi centralnej w Warszawie	„ 5000	„ —
	Rozchodów razem	rs. 26095 kop. 30.	

Oprócz tego niewykonano wypłat przed 1 Lipca 1891, do roku sprawozdawczego się odnoszących, na sumę rs. 114 kop. 51.

Porównany ogólny przychód kassy	rs. 33611 kop. 75
z rozchodem kassy.	„ 26095 „ 30

Pozostało ¹/₇ 1891 rewanentu . . . rs. 7516 kop. 45.

Wyrachowanie *czystego dochodu* jaki dobra Orłów dały w roku 1890/91 wziętym oddzielnie, samym w sobie, przeprowadzone być może na podstawie powyższego rachunku obrotów kassowych, przy pomocy wykazów zbożowych i leśnych, w następujący sposób.

Oddzieliwszy z przychodów kassy, zawarte w nich rewanenta gotowizny z roku poprzedniego, oraz ściągnięte na-

leżności poborowe do roku przeszłego się odnoszące, właściwy przychód za sam rok gospodarski 1890/91 był

Rs. 25436 kop. 33¹/₂

Również odjawszy z rozchodów kassowych, kwotę rs. 5000 przela-
ną z remanentów do funduszów o-
gólnych administracyi Zapisu, jako
nie zużytą na potrzeby dóbr, właściwy
rozchód za rok sprawozdawczy był

Rs. 21095 kop. 30

czyli że *w gotowiźnie czystego
dochodu*

Rs. 4341 kop. 3¹/₂

Oprócz tego jednak do czy-
stego dochodu z dóbr Orłowa, zapi-
saną być jeszcze musi wartość re-
manentów zbożowych, leśnych, tar-
tacznych, należności poborowe nie-
ściągnięte przed 1 Lipca, koszta na-
kładowe na nowe budowle i melio-
racje,—co wszystko właściwie rozse-
gregowane, po odpowiednich oszaco-
waniach i potrąceniach w oddziel-
nym rachunku przeprowadzone,
przedstawia wartość

Rs. 3069 kop. 11

czyli że czysty dochód za ten rok u-
stanowionym zostaje w ogóle na .

Rs. 7410 kop. 14¹/₂

Dochód ten, ze względu na nieurodzaj suszą spowodo-
wany w roku 1890/91, można nazwać zadawalniającym. Za-
znaczyć w nim można podniesienie się znaczniejsze przychodu
z hodowli krów, przychodów z lasu, z czynszów i dzierżaw,
a za to znowuż zmniejszenie w ubiegłym roku przychodu
z produktów rolnych. W ogólnym rezultacie porównanie czy-
stego dochodu Orłowa z dwóch lat ostatnich, wykazuje prze-

wyżkę w gotowiznie na korzyść roku ubiegłego o rs. 1324 a za to w oszacowaniu wartości remanentów zmniejszenie o rs. 4500, co się tem wyjaśnia, że były nagromadzone i przygotowane z końcem r. 1889/90 znaczne zapasy materiałów budowlanych oszacowane i zapisane w swej wartości na przychód, a które w roku następnym, t. j. przeszłym zostały spo- trzebowane na nowe budowle, a tem samem weszły na roz- chód. O tyle też i z takiego powodu ogólny dochód czysty roku zeszłego wydaje się pozornie niższym w porównaniu z ro- kiem poprzednim, — pomimo rzeczywistego podwyższenia się wartości majątku.

Kalkulacya czystego dochodu z samego gospodarstwa rol- nego, osobno wziętego w roku sprawozdawczym, ściśle prze- prowadzona i obejmująca pozycey wyłącznie do rolnictwa się odnoszące, podaje w rezultacie, iż ono dało dochodu rs. 5094 kop. 19¹/₂. Summa na melioracye wydana rs. 3042 kop. 25 składa się z kosztów na zewnętrzne odbudowanie pałacu w Orłowie (rs. 597 kop. 43), na budowę nowej stajni muro- wanej (rs. 784 kop. 87), nowej stodoły (rs. 604 kop. 92¹/₂), studzien (rs. 290) a reszta na wykończenie dawniej postawio- nych budowli,—karczunki, wyrób cegły i wapna, płace służby budowlanej, smołę gazową do nowych dachów i parkanów i t. d. Szczegółowy tych kosztów wykaz załączony jest w an- nexie.

Rezultaty produkeyi rolnej Orłowa na (1352 morgach or- nej ziemi) przedstawiały się w ubiegłym roku jak następuje:

Pszenicy (po wysiewie 212 kor.) cel. i pośled.	2224 ¹ / ₂	kor.
Żyta	146	„
Jęczmienia	68	„
Owsa	225 ¹ / ₂	„
Grochu	69	„
Gryki (po wysiewie	6 ¹ / ₂	„
Rzepak	13 garn.	„
		143 „
		468 „
		1664 ³ / ₄ „
		631 ¹ / ₂ „
		25 „
		18 ¹ / ₂ „

Wyki	„	12 ³ / ₄ korca	„	31 ¹ / ₂	„
Łubinu	„	21	„	195	„
Kartofli wysadzono		424	„	3646	„
Koniczyny nasienia czerwonej				26 ¹ / ₂	„
„	„	białej		5 ¹ / ₄	„
Rajgrasu nasienia				26 ² / ₃	„
Tymoteuszu	„			12 ¹ / ₄	„
Marchwi pastewnej				297 funt.	
Buraków pastewnych				260	„
Marchwi i buraków na paszę				751	„
Koniczyny na paszę				795 cent.	
Siana				5242 cent.	
Potrąwu				2608 cent.	

Z powyższych produktów sprzedano: żyta 96³/₃ korce, pszenicy 1617 korcy, jęczmienia 39¹/₄ kor., grochu 376³/₄ korce rzepaku 15 kor. 20 gar., koniczyny czerw. nasienia 16¹/₂ kor. białej pośledniej 4 korce, kartofli 1134 kor., tymoteuszu 7³/₄ korce, rejgrasu 17 korcy, łubinu 16¹/₂ kor., nasion marchwi 195 funt., buraków 230 funtów.

Stan inwentarzy żywych z końcem roku sprawozdawczego wykazywał: koni ze źrebakami i stadnią 85, bydła rogatego z jałownikami i cielętami 128 (w tem krów 47); owiec z jagniętami i brakami 2412. Trzody chlewnej 42. Ulów w pasiece 14.

Z obliczeń przeprowadzanych wypadło, że z jednej owcy było 3¹/₁₁ funt. wełny, a przychodu rs. 1 kop. 41¹/₂ z powodu niskiej ceny na wełnę w roku przeszłym. Jedna krowa (których się przeciętnie liczyło 39) dała w ciągu roku 348³/₄ garncy mleka, a przychodu rs. 36 kop. 16.

Gospodarstwo leśne prowadzone było w dalszym ciągu systematycznie, według planu zatwierdzonego. Szczegółowe sprawozdanie przez nadleśnego Jankowskiego wypracowane, a w aneksach do niniejszego dołączone, wyjaśnia wszystkie szczegóły i przedstawia wyczerpujące rachunki. Wyciągając

z nich ostateczne rezultaty, zaznaczyć przedewszystkiem należy, iż zadrzewienie pustych przestrzeni i odmładzanie porębów, prowadzone jest regularnie i żadnych pustek nie pozostawia.

Przez lat 10 t. j. od objęcia Orłowa przez Towarzystwo Osad Rolnych w r. 1881 zadrzewionych jest 380 morgów, z których 326 morgów sztucznie t. j. sadzonkami i siewem, a 54 morgi przez uprawę naturalną t. j. przez ułatwienie samosiewu za pomocą spulchniania ziemi drapaczem.

Przychód z lasu pieniężny był .	Rs. 3018 kop. 86 1/2
Rozchód na lasy i służbę leśną .	„ 1639 „ 99

dochodu więc gotowizną netto było .	Rs. 1378 kop. 87 1/2
-------------------------------------	----------------------

Z przeprowadzonego zaś rachunku oszacowania materiałów drzewnych wydanych gospodarstwu, obciążenia rachunku lasu wartością, którą wzajemnie otrzymał od gospodarstwa, oraz ocenienia remanentów w lesie wynika, że jeszcze dochodu oblicza się

Rr. 2176 kop. 8 1/2

czyli że roczny dochód z lasów w *gotowiznie* i w *oszacowaniu* był

Rs. 3554 kop. 96

Nadmienić wreszcie należy, iż celem oszczędzenia drzewa na opał zużywanego z lasów, od dwóch lat prowadzi się eksploatacja torfu, którego dobry gatunek pozwala w znacznej części używać na opał dla służby, a w części także rozwożony jest na pola w pomieszczeniu z nawozem.

Sprawy serwitutów, tak bardzo dla lasów Orłowskich uciążliwe, zaczynają po długich usiłowaniach i staraniach stopniowo się rozwiązywać. Opiekun-Administrator Zapisu, na mocy upoważnienia Komitetu specjalnie mu udzielonego, i ze zgodą Rady Zawiadującej, zdołał już zawrzeć umowę z 3-ma wsiami do dóbr Orłowskich należącymi, a mianowicie: Dworzyska, Wólka Orłowska i Wał, o zamianę serwitutów.

Umowa z pierwszemi dwiema wsiami została już przez Komisarza Włościańskiego poświadczona i w życie wprowadzona, a to na mocy postanowienia Rady Zawiadującej z d. 28 Maja 1891, upoważniającego do oddania w posiadanie włościan wydzielonych im gruntów, po zatwierdzeniu umowy przez Komisarza. Nastąpiło to protokólnie z odpowiednimi zastrzeżeniami co do włościan wsi Dworzyska w d. 1 Czerwca 1891 roku. Z wsią Wólka Orłowska zawartą została umowa d. 15 Czerwca 1891 r. na mocy której 22 osad otrzymało ogólnej przestrzeni 175 morgów 59 prętów, z której 115 mor. 122 pręt. rzadkiego lasu i 8 letniego zagajnika, 50 mg. 24 pr. łąk przyległych, 6 morg. 154 pr. kawałków ornej ziemi, 2 morgi 173 prętów rzeki i rowów i 186 pręt. drogi przez las. Cała ta przestrzeń stanowi w sobie jeden kawałek przylegający do gruntów włościańskich i oddzielający je dogodną figurą, od przestrzeni dworskich. Umowę tę z Wólką Orłowską zatwierdził Komisarz Włościański Powiatu Krasnystawskiego w obecności Opiekuna-Administratora P. Białeckiego, d. 13/25 Lipca 1891 r. wskutek czego tego dnia włościanie weszli w posiadanie nadanych im gruntów.

Z trzecią wsią Wał najdłużej i najuciążliwiej toczyły się układy. Wieś ta położona jest wśród bardzo lichych, piaszczystych pól, przy bardzo małej wartości kawałku lasu. Składa się z 11 osad, między właścicielami których znajduje się jeden żyd i kilku burzliwego i niespokojnego usposobienia, do nadużyć zawsze gotowych ludzi. Wymagania ich tedy były wygórowane, a gdy z większością już do porozumienia dochodziło, znajdowali się zawsze tacy, którzy do nowych jeszcze żądań namawiali tamtych.

Ostatecznie 21 Września 1891 r. i z niemi spisana została przez Opiekuna-Administratora umowa, nadająca im w zamian za zrzeczenie się prawa serwitutów po 10 morgów na osadę, w czem mieli dostać po dwie morgi łąki, po 6 mor-

gów lasu młodego i zagajnika i po 2 morgi różnych kawałków słabego i piaszczystego gruntu.

Zgodzili się na to ostatecznie, a na pewnoś, że się nie cofną, złożyli do depozytu Wójta Gminy kwotę pieniężną na koszt geometry, które miały im przepaść jeżeliby się potem cofnęli. Pomimo to, gdy już geometra odmierzył i obkopcował, a plany, papiery i dokumenta zostały do Komisarza odsłane, przybyło kilku z tych włościan i oświadczyło, że z tego niekontenci i że znowu chcą innego układu. Tym sposobem sprawa ze wsią Wał jeszcze nie załatwiona ostatecznie, do czego się przyczyniła także zwłoka z powodu choroby Komisarza, a wreszcie jego śmierci, i oczekiwanie zamianowania następcy.

Oprócz tych 3 wsi, pozostaje w dobrach Orłowskich jeszcze 5 z którymi się trzeba ułożyć.

Objaśnić wypada, że trzem wsiom: Dworzyska, Wólka, Orłowska i Wał, nadane zostaje z obrębu lasu zwanego Dąbrowa, przy szosie, razem 289 morgów w jednym kawałku, że przez to, cały ten obręb leśny zostanie wykluczony z pod gospodarstwa leśnego.

Zostanie w nim wprawdzie niewielka tylko przestrzeń dworska koło 100 morgów lasu zawierająca w dwóch kawałkach. Ale jest ten widok na przyszłość, że gdy z czasem i z resztą wsi dóbr Orłowskich przyjdzie do ugody o zamianę serwitutów i gdy całe już lasy przestaną być kępowane przymusowym dzisiejszym planem gospodarstwa leśnego, można będzie wtedy do obrębu Dąbrowa, przyłączyć napowrót wykarczowaną i pod uprawę rolną oddaną przestrzeń około 146 morgów wynoszącą i utworzyć dobrą figurę lasu 240 morgową, a to tem zasadniej, że grunt się tutaj mniej kwalifikuje pod uprawę rolną, aniżeli pod las.

Wskutek zawarcia umowy ze wsią Dworzyska, trzeba było wydać im 36 morgów łąk, które miał w dzierżawie wraz z folwarkiem Dworzyska p. Eustachy Suchodolski. Rada Za-

wiadująca Zapisem postanowiła tedy w d. 28 Maja 1891 r. wejść z nim w układy, wskutek których zgodzono się ustąpić mu do expiracyi obecnie trwającego jeszcze kontraktu dzierżawnego rs. 400 rocznie z opłaconego przezeń czynszu dzierżawnego, jako odszkodowanie zupełne za odjęte mu 36 morgów łąk.

Układ taki został przez Opiekuna-Administratora z p. Suchodolskim zawarty, z tą tylko na rok 1891/92 modyfikacją, że z powodu spóźnionej pory przed samym sprzętem siana w której to porozumienie mogło nastąpić, na rok ten jeszcze, p. Suchodolski otrzymał pozwolenie sprzątnąć siano z 18 morgów w innem przeznaczonem mu miejscu, w zamian czego strącaną mu została połowa także tylko umówionej summy za ten rok, t. j. nie 400 lecz rs. 200 z czynszu dzierżawnego.

Ogólny kierunek gospodarstwa rolnego utrzymany był w roku ubiegłym w dalszym ciągu bez żadnych zmian ważniejszych. Zwracano szczególną uwagę na dalszą poprawę chowu bydła (rasy Schwytz) i owiec (negretti) co też z pomyslnym skutkiem osiągniętem zostaje. Ilość owiec doprowadzona do 2400 sztuk okazuje się nawet już za wielką w stosunku do przestrzeni pastwisk, i dla tego też Rada Zawiadująca postanowiła ją zredukować tak, aby stały etat owczarni nie przenosił 2000 sztuk.

Gdy pszenica jest głównym produktem zbożowym w Orłowie, przeto dokonywają się próby na większą skalę z wprowadzeniem tam takiego gatunku, który dla miejscowej roli okaże się najodpowiedniejszym, a pod względem handlowym najkorzystniejszym. Sianą była dotychczas Pulawka i Banatka, ta ostatnia, ze względu iż młynarze ją poszukiwali i wyższe ceny dawali. Gdy to jednak w ostatnich latach się zmieniło, a przytem Banatka po paru latach się wyradza, wprowadzono w Orłowie na jej miejsce pszenicę Płocką, odznaczającą się plennością.

Oprócz tego robią się próby na małą skalę z pięciu odmianami zagranicznymi na Stacyi Sobieszyńskiej wyprodukowanymi i w Orłowie posianymi, z pszenicą selekcyjną z Wysokiego-Litewskiego pochodzącą i z żytem selekcyjnym włościańskim, uszlachetnionem i wyprodukowanym, po 10 letnich staraniach w majątku Skordjów pana Śliwowskiego, w okolicy bliskiej Orłowa.

Urządzona w Orłowie stacya reproduktorów dla poprawy inwentarzy włościańskich, w osobnym na to budynku pomieszczona, spełniała swe zadanie w roku zeszłym, utrzymując stale dwóch ogierów rassy Rodster, dwóch buhajów rassy Montafon i dwóch knurów rassy Lincoln. Włościanie miejscowi korzystali ze Stacyi i przyprowadzili 24 klacze, 27 krów i 18 macior do odstanowienia.

Z nowych budowli wzniesiono w roku zeszłym stodołę o słupach murowanych, gontem krytą w Orłowie Drewnianym, stajnię murowaną gontem krytą w Orłowie Murowanym, studnię głęboką na miejscu uszkodzonej i zawalonej w Bartoszewie, wreszcie przebudowano zupełnie dawny budynek, w którym mieściły się częścią stajnie, a częścią mieszkania i urządzono w nim wyłącznie mieszkania służby i kancelaryą dóbr.

W administracyi miejscowej Orłowa zaszyły w roku ubiegłym sprawozdawczym niektóre zmiany. Długoletni i dobrze zasłużony kassyer-buchalter Wasilewski umarł a na jego miejsce powołany został sprawujący te obowiązki w Sobieszynie, Wąsowicz. Od 1 Lipca 1891 r. nastąpiła także zmiana rządcy, i na miejsce poprzedniego, Gorzelańskiego, naznaczony został Witold Horodyński, b. Radca Dyrekcyi Szczegółowej Siedleckiej, T-stwa Kredytowego Ziemskiego, posiadający wyższe ukształcenie i rekomendowany dobrze bardzo przez wiele osób i przez paru członków Rady Zawiadującej.

W kronice wypadków wreszcie Orłowa zapisać należy epidemję influenzy między końmi, których padło osiem sztuk

i pożar sześciu gospodarstw włościańskich we wsi Dworzyska w d. 17 Września 1891 r., którym Administracya T-stwa przysłała z pomocą, dając bezpłatnie zboże na zasiewy i pewną ilość drzewa na odbudowanie budynków.

W najbliższej przyszłości, są różne jeszcze potrzeby gospodarskie Orłowa do zaspokojenia, chcąc prowadzić ten majątek w kierunku przez testament ś. p. hr. Kickiego zaleconym.

Łąki wymagają poprawy i ulepszeń; serwituty są z pięciu jeszcze wsiami do ułożenia; saporowate pola na folwarku Bartoszew do zdrenowania; młyn parowy z powodu ciasnoty nadzwyczajnej nie odpowiadający dzisiejszym wymaganiom młynarstwa, musi być o jedno piętro podwyższony, aby potrzebne narzędzia być mogły ustawione; machina parowa w nim, parę razy restaurowana, długo nie będzie już mogła bezpiecznie funkcjonować. Po urządzeniu serwitutów, będzie gospodarstwo leśne musiało być na nowo zupełnie przeniesione i zaprojektowane według inszej zasady, aniżeli ta którą się kierowano przy istnieniu serwitutów.

2. *Dobra Sobieszyn i Blizocin w 1890/91 r.*

Od śmierci dożywotniczki hr. Kickiej, czyli od 6 lat jak te majątki są w posiadaniu i administracyi T-stwa Osad Rolnych, doprowadzone one zostały o tyle już do lepszego stanu, że Sobieszyn w roku zeszłym sprawozdawczym 1890/91 niepotrzebował żadnej subwencyi z innych funduszków, opłacił własnymi przychodami wszystkie swoje potrzeby, nawet raty T-stwa Kredytowego Ziemskiego i melioracye rolne i budowlane, i według przeprowadzonego rachunku kalkulacyjnego, czysty właściwy z niego dochód ustanowiony został na rs. 3698 kop. 79½ w gotowości i wartościach. Blizocin zaś, którego pola najbliższe folwarku i łąki trzyma w dzierżawie

p. Ignacy Kuszell za rs. 2500 rocznie, po potrąceniu z tego przychodu opłaty rat T-stwa Kredytowego Ziemskiego w kwocie rs. 703 kop. 26, dał na czysto rs. 1796 kop. 74.

Są to więc rezultaty, które ze względu na krótki czas od jakiego majątki te przeszły w posiadanie T-stwa i na stan zaniedbany w jakim objęte zostały, a wreszcie przy nakładach melioracyjnych jakie się tam od pierwszej chwili prowadzą, wolno uważać za rezultaty nader pomyślne.

Nie od rzeczy tu przypomnieć, że i w roku zeszłym z lasów zarówno Sobieszyna jak i Blizocina, żadnego prawie pieniężnego dochodu nie było, gdyż sprzedaży porębu niedokona-
no wcale, obróciwszy materyały na własne potrzeby, a drobna sprzedaż zbywających sążni, zaledwo pokryła koszta lasów.

Następujące rachunki i wykazy najlepiej ten stan rzeczy w Sobieszynie i Blizocinie będą w stanie udowodnić.

A. Przychody kassy w r. 1890/91.

Odnoszące się do roku ubiegłego 1889/90.

1.	Remanent z roku 1889/90.	. . .	rs.	170 kop. 12
----	--------------------------	-------	-----	-------------

Odnoszące się do roku 1890/91

2.	Zboże i produkta rolne	„	5053	„ 88
3.	Dzierżawy i czynsze	„	4309	„ —
4.	Propinacya i sklep spożywczy	„	1112	„ —
5.	Pacht krów	„	959	„ 87½
6.	Z lasu	„	1074	„ 45
7.	Z sadu i ogrodów	„	300	„ —
8.	Inwentarz żywy i skóry	„	1049	„ 69½
9.	Rybołówstwo	„	904	„ 81
10.	Wełna	„	1385	„ 29½
11.	Wynagrodzenie za pogorzel i nad- zwyczajne	„	1716	„ —

12.	Zwrot podatków od dzierżawców	„	93	„	6
13.	Kaucye złożone	„	100	„	—
	Ogółem przychody				rs. 18229 kop. 14½

Właściwe więc przychody kassy roczne, po odjęciu re-
manentu przeszłorocznego rs. 170 kop. 12 były rs. 18,059
kop. 2½.

W roku poprzednim roczne przychody kassowe Sobie-
szyna, po potrąceniu remanentu . . . rs. 244 kop. 82
i subwencyi danej z innych funduszków „ 8553 „ 22½
wynosiły tylko rs. 13092 kop. 55; czyli że w tym roku
wzrosły o rs. 5000.

B. *Rozchody kassy.*

1.	Propinacya i sklep spożywczy.	rs.	1154	kop.	90 ½
2.	Podatki, składki	„	1367	„	98 ½
3.	Ubezpieczenia.	„	298	„	39
4.	Raty T-stwa Kred. Ziemsk. . .	„	2281	„	67
5.	Na probostwo za dziesięcinę . .	„	57	„	50
6.	Konserwacya budowli	„	513	„	92
7.	Pensye zasługi, gratyfikacye, tantjemy	„	1648	„	99
8.	Najem gospodarczy	„	1874	„	69
9.	Kancellarya, poczta, prenume- rata, telegramy	„	129	„	58
10.	Kupno inwentarza żywego. . .	„	524	„	26
11.	Kupno zboża i paszy.	„	647	„	19 ½
12.	Sady, ogrody, pasieka	„	607	„	95 ½
13.	Kupno produktów i potrzeby gospodarstwa	„	356	„	45 ½
14.	Żelazo, narzędzia rolnicze, sprzęty różne	„	1088	„	49 ½
15.	Kultura i eksploatacy a lasów, służba leśna	„	716	„	44

16.	Transporta, podróże, strawne	„	194	„	54
17.	Melioracye gruntowe nowe budowlę	„	2376	„	12
18.	Kuchnia dworska, gościnna czeladnia	„	599	„	92
19.	Koszta zdrowia	„	71	„	26
20.	Zwrotne wydatki nieprzewidziane i sądowe	„	621	„	82 ¹ / ₂
21.	Zwrócone kaucye.	„	700	„	—
	Ogółem rozchody	rs.	17899	kop.	95 ¹ / ₂
	porównawszy przychód kassy.	rs.	18229	„	14 ¹ / ₂
	z rozchodem	„	17899	„	95 ¹ / ₂
	remanent kassy	rs.	329	kop.	19

Do obliczenia ogólnego czystego dochodu z Sobieszyna w roku 1890/91 dochodzimy przez następane zestawienie cyfr i wartości.

a. na rachunek czystego dochodu wpisuje się:

Remanent kassy z r. 1890/91 w gotowiznie	rs.	329	kop.	19
Raty T-stwa Kredytowego Ziemskiego	„	2281	„	67
Wypłaty zaległe spłacone w tym roku	„	96	„	79 ¹ / ₂
Zwrot kaucyi b. dzierżawcy propinacyi	„	100	„	—
Zwrot kaucyi dzierżawcy młyna Drewnik	„	100	„	—
Kaucye dzierżawcy młynów Summera Stern dawniejsze, przeniesione do depozytu Administracyi centralnej	rs.	500	kop.	—
Wartość remanentów zbożowych 1 Lipca 1891 r.	„	1210	„	99

Wydatki na melioracye i nowe budo- wle	„	2376	„	12
co czyni razem	rs.	<hr/>		6994 kop. 76½

b. Od tej cyfry potrącić jednak wypada:

Remanent gotowizny z roku poprze- dniego.	rs.	170	kop.	12
Kaucje pobrane w r. 1890/91	„	100	„	—
Wartość nasion koniczyzny wziętej z Orłowa	„	179	„	75
Wartość nasion z pola doświadczal- nego	„	205	„	95
Wartość pary wołów roboczych z Or- łowa wziętych w 1889/90 r. za rs. 166 kop. 14 mających się amortyzować przez 4 lata, a za- tem	„	41	„	53
Wartość remanentów zbożowych z 1889/90	„	98	„	62
Pobraný czynsz dzierżawny z Blizocina czyli potrącając razem	„	2500	„	—
	rs.	<hr/>		3295 kop. 97

Ustanawia się *dochód czysty* z Sobieszyna *ogólny* w ro-
ku ubiegłym sprawozdawczym na rs. 3698 kop. 79½.

Wyprowadzony osobno rachunek dochodu czystego, jaki
dało rolne gospodarstwo wzięte same w sobie w r. 1890/91
i według ścisłej metody obliczenia, wykazuje, że ono dało
rs. 3826 kop. 22½.

Z rezultatów przeto tegorocznych z Sobieszyna można
być zupełnie zadowolonym, jeżeli się zważy, że w roku
przeszłym był deficyt zamiast dochodu czystego, zarówno
w rachunku ogólnym z dóbr jak i z rolnictwa samego.

Poprawa i podniesienie się tego majątku jest tedy oczy-
wiste.

Szczegółowe wykazy i wyliczenia załączają się przy niniejszem.

Produkcya rolna Sobieszyna (na 643 mórg ornej ziemi) była w roku ubiegłym:

Żyta. . .	583 kor. z zasianego	92 $\frac{1}{8}$	kor. ziarn	6 $\frac{1}{3}$
Pszenicy . .	814 „	110 $\frac{1}{2}$	„	7 $\frac{1}{3}$
Jęczmienia 174	„	23 $\frac{3}{4}$	„	7 $\frac{1}{4}$
Grochu . .	96 $\frac{3}{4}$ „	13 $\frac{1}{2}$	„	7 $\frac{1}{4}$
Owsa . .	862 $\frac{1}{2}$ „	160 $\frac{3}{4}$	„	5 $\frac{1}{3}$
Gryki . .	25 „	8 $\frac{1}{4}$	„	3
Prosa . .	10 $\frac{3}{4}$ „	12	garncy	23 $\frac{2}{3}$
Rzepaku zim. 89 $\frac{1}{2}$	„	1 $\frac{1}{8}$	korcy	80
Wyki . .	80 „	19 $\frac{1}{6}$	„	4 $\frac{1}{4}$
Bobiku. .	79 $\frac{1}{4}$ „	9 $\frac{1}{2}$	„	8 $\frac{1}{2}$
Łubinu. .	156 „	59 $\frac{1}{2}$	„	2 $\frac{2}{3}$
Sporku. .	24 „	3 $\frac{1}{2}$	„	7
Kartofli .	1084 „	187	„	5 $\frac{2}{3}$
Buraków pastewnych	486 kor.			
Marchwi pastewnej	661 „			
Siana i potrawu	4120 centn.			
Mięszanki	184 „			

Z powyższej produkcji znacznie większej niż w roku poprzednim sprzedano żyta 106 $\frac{1}{2}$ kor., pszenicy 603 $\frac{1}{2}$ kor., owsa 70 $\frac{3}{4}$ kor., bobiku 13 kor. 30 gar. rzepaku 86 kor., nasion buraków 20 pudów, łubinu 8 kor., szporku 6 kor., kartofli 106 korcy.

Stan inwentarzy żywych w dniu 1|7 1891 roku był następujący: koni ze stadniną i źrebietami 39, bydła rógatego z jałownikiem i cielętami 109, (w tem krów 55, wołów roboczych 17), owiec z jagniętami 1017, trzody 19, ulów w pasiece 34.

Melioracye gruntowe i budowlane na sumę ogólną rs. 2376 kop. 12 dokonane składały się z kosztów: odbudowania spalonego młyna na Drewniku (rs. 450), karczmy na Blizoci-

nie (rs. 107), wykończenia młyna nowego na Wólce Sobieskiej (rs. 38), szopy na suszenie cegły (rs. 38) dwóch nowych studzien na Sobieszynie i Brzozowej (rs. 428), parkanów koło podwórza (rs. 57), koszt wyrobu gontów, materiałów budowlanych zapasowych, cegły, wapna, smoły gazowej, kopanie nowych rowów, wywózka szlamów, regulówki i sadzenia drzew w ogrodach i t. d.

Prace Rady Zawiadującej nad projektem systemu gospodarstwa rolnego w Sobieszynie o których była już wzmianka w przeszłorocznem sprawozdaniu, były w r. 1890/91 dalej prowadzone i ostatecznie zakończone. Projekt członka Rady p. Stanisława Okeckiego, kilkakrotnie na posiedzeniach Rady Zawiadującej rozważany i dyskutowany, tudzież płodozmian przez niego wypracowany, jako przyjęte ostatecznie, wprowadzają się już w wykonanie. Ponieważ główną myślą tych planów jest danie przewagi w Sobieszynie hodowli krów mlecznych, a zwinięcie owczarni, urządzenie fabryki przetworów mlecznych, przeto odpowiednie przygotowania w tym kierunku się już robią. Zakupiono drugiego buhaja hollenderskiego od p. Glinki, postanowiono w miarę wyprzedaży owiec, starać się o dokupienie krów, tak aby w ciągu dwóch lat przez przychów i dokupno doprowadzić oborę do 120 krów dojnych. Obecnie jest już dobry materiał dochowany z którego przede wszystkim rozwinąć można oborę. W roku ubiegłym sprawozdawczym przyjmując, że było przeciętnie dojnych 40 krów, wypadło na krowę średnio 310 gar. mleka rocznie, a dochód brutto od krów rs. 29 kop 98. Kontrolle udoju i mleczności każdej krowy są ściśle bardzo prowadzone. Cieląt wybieranych od najlepszych krów chowa się rocznie 17 — 20 sztuk. Przy planie powiększenia obory okazała się konieczna potrzeba uzupełnienia budynków na pomieszczenie większej ilości krów i młodzieży, a to tem więcej, że obecne zabudowania są i złe i ciasne. Dla tego też Rada Zawiadująca na posiedzeniu 26 Listopada 1891 r. postanowiła wybu-

dować nową oborę z najlepszym jej urządzeniem i odpowiedni plan i anszlag przygotować. Ponieważ zaś obecny budynek w którym się mieszczą woły i bydło służbowe chyli się do upadku, przeto postanowiono go także zamienić na inny i przenieść w miejsce odpowiednie, w bliskości mieszkań służby. Jednocześnie podjęto zbieranie informacyi i studyowanie najpraktyczniejszych urządzeń przy fabrykacyi produktów mlecznych.

Gospodarstwo leśne na Sobieszynie i Blizocinie prowadziło się w 1890|91 r. w ten sposób, że eksploatacyja cięć planem gospodarczymi naznaczonych o tyle się tylko dokonywała, o ile na własne potrzeby majątku było potrzeba. Sprzedaży porębów nie dokonywano; drobna tylko sprzedaż sągów zbywających, gałęzi, obladrów i t. d. miała miejsce. Karczowano tylko stare olszyny w skład urządzenia leśnego nie wchodzące, w celu zamieniania gruntów pod niemi leżących na łąki i pastwiska.

Z szczegółowej decyzji Rady Zawiadującej z dnia 28 Maja 1891 r. co do urządzenia folwarku Lendo, odebranego z posiadania b. dzierżawcy Sikorskiego, wypadło, że cała przestrzeń tego folwarczku, jako piaszczysta przeważnie i wśród lasów położona, ma być do lasów wcielona i zadrzewiona; budynki gospodarskie jakie tam były, miały zostać zniesione, z pozostawieniem tylko potrzebnych koniecznie na pomieszczenie w nich leśniczego. To postanowienie Rady zostało w zupełności wykonane, i znaczna już część przestrzeni folwarku Lendo w roku 1890|91, a w bieżącym 1891|92 reszta takowych t. j. koło 120 morgów jest zagajona sztucznie.

Z końcem roku przeszłego sprawozdawczego t. j. 1890|91, ogólnej przestrzeni sztucznych zagajników, wykonanych przez lat 5 na Sobieszynie i Blizocinie, było razem 351 morgów.

Nadleśny p. Jankowski, w sprawozdaniu i rachunku rocznym (przy niniejszem dołączonym) swoim obliczył, że do-

chód roczny gospodarczy po strąceniu kosztów lasów i służby leśnej wynosił w gotowiznie rs. 358 a w oszacowaniu materiałów budowlanych i opałowych wydanych rs. 2506 kop. 55 czyli ogółem rs. 2864 kop. 55.

Idąc w myśl ducha testamentu hr. Kickiego, założono od 1 Stycznia 1891 r. w Sobieszynie sklep artykułów spożywczych i innych, dla dogodności włościan. W celu przecięcia także złych wpływów moralnych, jeżeli karczma i propinacya bywa wydzierżawiana przedsiębiorcom, mającym koniecznie dążenie wyciągania wszelkimi drogami zysków dla siebie, przyjęto również od Stycznia 1891 r. wyszynk piwa i wódki na własny rachunek dworu.

Wybudowano w odpowiednim miejscu murowany, porządny budynek, w którego połowie mieści się karczma, a w drugiej sklep osobny i mieszkanie naznaczonego do zajmowania się sprzedażą człowieka. Jak dotąd, pomimo pierwszych kosztów zakładowych znaczniejszych i konkurencyi z żydami, którzy też sklepiki swoje pozakładali, rezultaty są dobre i strat nie ma.

Rachunek po upływie roku robiony wykazał, że ogólnego obrotu było w sklepie i karczmie rs. 2778, a dochód czysty obliczony był na rs. 324.

Z ważniejszych innych jeszcze postanowień Rady Zawia-
dującej, potrzeb Sobieszyna dotyczących, przytoczyć należy, że w d. 10 marca 1891 zdecydowała odnowienie dachu na pałacu, wybudowanie 2 nowych studzien w Sobieszynie, i jednej na Brzozowej. Następnie na posiedzeniu 28 maja 1891 postanowiła przyjść z pomocą dzierżawcy Blizocina p. Kuszłowi, w wykończeniu urządzanego jego własnym kosztem rybo-
łóstwa na Blizocinie, i wyasygnować mu rs. 200 na zbudowanie potrzebnej jeszcze jednej grobli i zbiornika wody zapasowego. Na temże posiedzeniu Rada zadecydowała, zamiast poprzednio postawionego częściowego tylko przerobienia starej karczmy na mieszkania służby, wybudować murowany ośmio-

rak, z powodu że przy rozbiórce, budynek okazał się tak zniszczony i z tak złej cegły i gliny stawiany, że do przeróbki zupełnie się nie nadawał.

W administracji wewnętrznej Sobieszyna nie zaszły ważniejsze żadne przemiany, prócz przeniesienia kassyera-buchaltera Wąsowicza na taką posadę do Orłowa, po śmierci Wasilewskiego, i naznaczenia na jego miejsce w Sobieszynie kassyerem-buchalterem F. Ryxa.

Jakkolwiek stan Sobieszyna bardzo się już poprawił, jednakowoż pozostaje w nim w najbliższej przyszłości wiele jeszcze do zrobienia. Oprócz postanowionego już przeprowadzenia nowego planu gospodarczego, wymagającego czasu i różnych szczegółowych przemian w ciągu przejściowej epoki, jest bardzo ważne zadanie, na które Opiekun-Administrator zwrócił uwagę Rady Zawiadującej, a mianowicie wygotowanie planu ogólnego, uporządkowania obfitych dzikich wód na Sobieszynie i Blizocinie, rozlewających się bądź ze szkodą, bądź bez pożytku, zabagniających przestrzenie pewne i tworzących wiele nieużytków. Rada Zawiadująca postanowiła też, aby studyum przygotowawcze było zrobione i przedewszystkiem sporządzona ogólna niwellacya przez technika specjalistę, na podstawie której mógłby być potem wypracowany projekt uporządkowania tych wód i osuszenia zabagnionych pastwisk i części lasów. Uporządkowanie budynków gospodarskich także jeszcze wymaga w najbliższych latach starania i nakładu, ze względu na charakter postępowego gospodarstwa, jakie ma być w Sobieszynie prowadzone, zwłaszcza przy istnieniu tam już Stacji Doświadczalnej i mającej jeszcze powstać Szkole rolniczej.

3. Stacja prób melioracyjnych i doświadczeń rolniczych w Sobieszynie w r. 1890/91.

Niezależnie od specjalnego, naukowego sprawozdania jakie kierownik Stacji ogłasza corocznie, na innem miejscu

i w oddzielnych odbitkach o czynnościach Stacyi, o jej badaniach i obserwacjach, o osiągniętych rezultatach,—należy tutaj podać w krótkości do wiadomości Szan. Komitetu T-stwa Osad Rolnych obraz położenia i interesów Stacyi Sobieszyńskiej, głównie ze stanowiska administracyi.

Stacya założoną została w Czerwcu 1886. Pierwszy rok jej spłynął naturalnie na robotach organizacyjnych i przygotowawczych, urządzeniu laboratorium, pól próbnych, wznoszeniu budynków, ogrodzeń i t. d. co zresztą, musiało być uzupełniane lub wykończane i później jeszcze. Z końcem roku 1886 i w następnych latach rozpoczęte były już rozmaite roboty właściwe, t. j. próby z uprawą różnych gatunków zbóż i roślin, w rozmaitych warunkach i przy użyciu różnych nawozów chodowanych. Rozbiory jakościowe i ilościowe gruntu, nawozów sztucznych, samych wreszcie składowych substancyi produktów rolnych otrzymanych, zajmowały laboratorium, a spostrzeżenia meteorologiczne dokonywane były regularnie i drukowane w specjalnie na to przeznaczonym Pamiętniku Fizyograficznym, organie centralnego biura meteorologicznego w Warszawie

Kierownikiem tych czynności był b. professor instytutu agronomicznego w Puławach p. Cichocki, przy pomocy jednego assystenta.

Oprócz summy przeznaczonej przez Komitet osobnej, na pierwsze urządzenie Stacyi Sobieszyńskiej rs. 6000, etat roczny na koszt utrzymania i prowadzenia był ustanowiony na rs. 3300.

Oprócz tego majątek Sobieszyński dostarczał materiały budowlane i opałowe z lasów, ordynaryę w naturze dla kierownika Stacyi i służby niższej, wreszcie potrzebny inwentarz roboczy, konie i woły.

W ostatnim roku sprawozdawczym, summa rs. 3300 nie została na potrzeby Stacyi zużyta, z powodu zmniejszonych jej czynności i nieobsadzeniu posady asystenta w tym roku.

Ogólny przychód i rozchód pieniężny w kasie Stacyi Sobieszyńskiej równoważył się w summie rs. 2536, z których rs. 245 kop. 71 $\frac{1}{2}$ było dochodu ze sprzedaży wyprodukowanych nasion zboża. Rozchody zaś stanowiły.

Biblioteka i pisma peryodyczne	rs.	199	kop.
Płace osobiste	„	1199	„ 98
Najem do robót w polu	„	327	„ 4
Rzemieślnicy	„	131	„ 6
Kupno nasion	„	13	„ 80
Nawozy sztuczne i chemikalia	„	273	„ 99 $\frac{1}{2}$
Narzędzia i przyrządy	„	166	„ 89
Koszta podróży i transporta	„	193	„ 89
Różne wydatki	„	30	„ 91
		<hr/>	
	Rs.	2536	kop. 56 $\frac{1}{2}$

Wydała więc Stacya w tym roku mniej około rs. 800 aniżeli ma etatem przeznaczona.

Wartość naturaliów i pomocy dawanych Stacyi przez folwark Sobieszyński, wynosiła według oszacowania rs. 938 kop. 64, któremi obciążyć należy ogólny koszt utrzymania Stacyi, i dodać go do summy wydatków pieniężnych, wykonanych z zaliczeń, dawanych z funduszków bieżących ogólnej administracyi Zapisu.

Jak wiadomo z przeszłorocznego sprawozdania, wybraną została na wniosek p. D-ra Tadeusza Kowalskiego osobna delegacya fachowa, z wybitniejszych członków Sekcyi Rolnej, Warszawskiego Oddziału T-stwa popierania przemysłu i handlu złożona, aby służyć jako ciało doradcze, fachowe, mające nadawać kierunek doświadczeniom podejmowanym, opracowywać ich program i połączyć bliżej zadania Stacyi z potrzebami rolnictwa krajowego.

Delegacya ta, złożona z pp. Tadeusza Kowalskiego, Lepperta, Rzętkowskiego, Aleks. Janasza, Ludwika Górskiego

(junior), Stanisława hr. Łubieńskiego, Szwajcera, zbierała się na narady miesięczne w biurze Administracyi centralnej Zapisu hr. Kickiego, pod przewodnictwem Opiekuna-Administratora prof. Bialeckiego i zajmowała się całą techniczną i naukową stroną potrzeb Stacyi, w ostatnich dwóch latach. Rozpatrując się w warunkach działania Stacyi Sobieszyńskiej, delegacya specjalna pragnąc, aby ta działalność mogła się systematycznie rozwijać i żywszy przynosić pożytek, aby rezultaty doświadczeń wykonywanych mogły być zupełnie ścisłe, aby próby z różnemi gatunkami zbóż na szerszą także skalę przeprowadzić można, zaprojektowała:

1. Wstrzymać w roku zeszłym i bieżącym próby porównawcze z różnemi gatunkami zbóż, a natomiast wszystkie działki pól doświadczalnych, przejść pierwiej obsiewem owsa z dodatkiem saletry chilijskiej, po to, żeby wyrównać przez pewne wyjałowienie siłę nawozową ziemi, i w roku następnym dopiero na nowo rozpocząć systematyczne doświadczenia na tych polach, pod ścisłą kontrolą.
2. Rozpocząć na jesieni roku bieżącego 1892, tak zwane doświadczenie zbiorowe pod kierunkiem Stacyi Sobieszyńskiej, z siedmiu gatunkami pszenicy, których 20 funtowe porceje oryginalnego nasienia, będą rozesełane rozmaitym rolnikom w guberniach Królestwa, którzy się zobowiążą, według osobno wypracowanego szematu i instrukcyi, próby u siebie przeprowadzić i dokładną z nich potem zdać sprawę, z przedstawieniem wyprodukowanych u siebie gatunków. Ocenienie, porównanie rezultatów w różnych okolicach kraju, przyniesie pożyteczną dla ogółu wskazówkę, jakie gatunki pszenicy najlepszemi i najodpowiedniejszemi się u nas okażą. Doświadczenia takie zbiorowe, mają być następnie

powtórzone, i rozszerzone do żyta i zbóż jarych, w następnych latach.

Na rok bieżący, zgłosiło się 60 osób które przyrzekły żądane próby u siebie wykonać.

3. Nakoniec, delegacya zaproponowała aby na kierownika stacji Sobieszyńskiej powołać p. D-ra Antoniego Sempołowskiego, niegdyś profesora w szkole rolniczej w Żabikowie, a przez lat 10 ostatnich prowadzącego stację oceny nasion przy Muzeum Przemysłu i Rolnictwa w Warszawie, autora kilku poważnych prac naukowych o rolnictwie i botanice. Na asystenta zaś przy p. Sempołowskim wezwać wykwalifikowanego specjalnie chemika, do prowadzenia laboratoryjnych prac.

Powyższe trzy propozycje Delegacyi do spraw Stacji Sobieszyńskiej, zmierzające do żywotniejszego działania Stacji i do zreorganizowania jej, zostały przedstawione do decyzji Rady Zawiadującej Zapisem hr. Kickiego.

Rada Zawiadująca, projekty te zatwierdziła w całości, wskutek czego zawarty został kontrakt z D-m Sempołowskim o objęcie obowiązku kierownika Stacji Sobieszyńskiej od 1 Lipca 1892 r z pensją rs. 1000 rocznie, ordynaryą, mieszkaniem i opałem.

Na asystenta przedstawił p. Sempołowski, D-ra chemii p. Wincentego Karpińskiego, wychowauca uniwersytetu w Zürich, następnie w Bazylei i Bernie, pracującego jakiś czas w laboratorium prof. Fittg'a w Strasburgu, a w końcu w laboratorium kantonalnem w Bernie. Z prac naukowych specjalnych, ogłosił on studia nad otrzymanym przez niego kwasem Acetakrylowym i o mikroskopowem badaniu wody. Ostatni rok oddawał się p. Karpiński praktycznemu zapoznaniu się z agronomią w dobrach Kodeńskich. Posiada on zatem

potrzebne kwalifikacye od asystenta-chemika na Stacyi Sobieszynskiej wymagane.

Takie jest w ostatniej chwili położenie interesów Stacyi, i zdaje się, że zrobionem zostało i pomyslanem wszystko co było można, aby instytucya ta przy danych warunkach, wprowadzoną została na pożądaną drogę.

Nakoniec, dla jeszcze lepszego związania i zbliżenia ciągłego czynności na Stacyi dokonywanych z pracami i naradami delegacyi specjalistów, uproszony został członek delegacyi p. Ludwik Górski (junior), żeby peryodycznie przyjeżdżał do Sobieszyna, dla stałego porozumiewania się we wszystkich technicznych kwestyach w imieniu delegacyi z kierownikiem Stacyi i dla informowania delegacyi o stanie robót Stacyi.

4. *Dobra Rzyczki.*

Ogólny przychód osiągnięty z opłaty czynszu dzierżawnego za Rzyczki i ze sprzedaży drzewa z porębu rocznego wynosił w r. 1890/91, pó zamianie na walutę krajową rs. 5219 kop. 24. W przychodzie tym mieści się za drzewo rs. 1497 czyli 2000 fl. a. jako jedna rata wypłaconej, stosownie do kontraktu, należności przez kupców Goldberga i Wassermana, za kupione 8 morgów porębu, w cenie ugodzonej 3700 fl. a.

Wydatki na koszt Rzyczek w roku minionym wynosiły razem rs. 4285 kop. 99, czyli że przewyżka przychodów wynosiła rs. 933 kop. 23.

Wydatki tak znaczne ztąd pochodziły, że jeszcze w tym roku wypadła reszta wypłat należnych budowniczemu Jaworzyńskiemu za budowę kościoła i domu mieszkalnego wikaryusza, wykończanych jeszcze w niektórych szczegółach.

Kategorie wydatków summy ogólnej rs. 4285 kop. 99 były następujące:

Na budowle kościelne i na utrzymanie wikaryusza	Rs.	2877	kop.	91
Koszt administracyi, lasów kultur, utrzymania budynków leśnych, assekuracye	„	708	„	21 1/2
Opłata na szkołę elementarną	„	60	„	73
Nowe budowle folwarczne	„	445	„	46 1/2
Zwrot dzierżawcy za prawo propinacyi wykupione przez rząd, wedle kontraktu	„	110	„	63
Koszta prawne i sądowe.	„	77	„	11 1/2
Drobne różne	„	5	„	92 1/2
Razem	Rs.	4285	kop.	99

Lasy dóbr Rzyczki pozostające w administracyi własnej Towarzystwa, zawierają około 909 morgów austr. i podzielone są w 100 letniej kolei, mniej więcej na 8 morgowe roczne poręby, — według planu gospodarczego, systemem powierzchniowym, przez inżyniera leśnego Chobrzyńskiego, w r. 1882 zaprojektowanego.

Eksplloatowane one były przede wszystkim na potrzeby budowlane majątku, na opał przeznaczony z kontraktu dla dzierżawcy folwarku, na wyrób cegły do budynków gospodarskich i nowo zbudowanego kościoła, a reszta zbywającego z rocznych porębów drzewa, sprzedawana.

Kultury leśne, były od r. 1885 właściwie zaczęte systematycznie. Jest ich obecnie 82 morgi. Warunki miejscowego gruntu i położenie bardzo mokre w niektórych częściach lasów utrudniają prowadzenie kultur. Grunta są w lasach po większej części sapowate i mokre, lub bardzo piaszczyste, w niektórych tylko miejscach ziemia jest lepsza, nadająca się pod uprawę dębu. Ztąd nieraz susze, pędraki i szeliniaki, lub znowu wymakanie w mokrych latach, wyrządzają w kul-

turach znaczne szkody i poprawek ciągłych wymagają. W ostatnim roku, na skutek rozporządzenia Opiekuna-Administratora Zapisu, nadleśny lasów sąsiednich w dobrach Rawskich, Księcia Sapiehy, p. Remiszowski, mający dozór i kierunek nad lasami Rzyczek, bardzo energicznie się zabrał do uzupełnienia i poprawy kultur, tak że w obecnej chwili, wszystko jest do zupełnego doprowadzone porządku.

W tym roku zasadzono 2800 sadzonek sosniny jednorocznej, wysiano 35 kilog. nasienia sosny i 300 kilog. żołądzi, na przestrzeni 27 morgów.

Założoną także została nowa szkółka należycie ogrodzona. Koszt kultur wynosił po 6 fl. a. z morgi, nielicząc nasion, które kosztowały 111 fl. a.

Dzierżawca Rzyczek p. Mochnacki, wypłaca w ostatnich czasach raty dzierżawne od niego należne, regularnie. Pozostają tylko z nim ciągle trudności, z powodu niespełniania innych warunków kontraktu do których się zobowiązał, a mianowicie regularnego opłacania podatków, których znaczne bardzo summy zalega w opłacie, niepodwyższenia kaucyi, nie naprawiania budynków, nie utrzymywania ich w stanie dobrym, lub strącaniu z czynszu dzierżawnego wydatków poniesionych na konieczne naprawy budynków, pomimo, że wedle kontraktu, wydatki takie wyłącznie jego ciężać powinny. Rada Zawiadująca zmuszoną była wskutek tego wysłać w ostatnich czasach, stanowcze wezwanie do p. dzierżawcy Rzyczek, aby ściśle spełnił swoje zobowiązania kontraktowe. Według warunków kontraktu, czynsz z Rzyczek, z początku był mniejszy, a potem stopniowo zwiększony, wynosi obecnie 6 fl. 60 cent. z morgi, a ponieważ podatki wzrosły do 2 fl. z morgi, przeto wypada dzierżawy płacić teraz z Rzyczek 8 fl. 60 cent. z morgi, na co też on najbardziej się uskarża i czem tłumaczy swoje uchybienia kontraktowi, twierdząc, iż od 1884 r. w którym kontrakt dzierżawny był zawierany, stosunki handlu zbożowego i gospodarcze zmieniły się niekorzystnie, a podatki z Rzyczek

wzrosły znacznie i przez to znajduje się on teraz zbytecznie obciążonym.

Skarb austriacki, rozporządzeniami, które jednak długo nie były wykonywane i które dopiero niedawno zostały przeprowadzone, nałożył na wszelki majątek do instytucji publicznych należący, a który z powodu charakteru właściciela nie przechodzi drogą kupna i sprzedaży lub drogą spadku z rąk do rąk, osobny nowy podatek, nazwany *ekwiwalentem*. Jest to opłata roczna 3^o/_o od wykazanej co lat 10 wartości szacunkowej majątku, z dodaniem 25^o/_o od summy rocznej wyliczonego podatku ekwiwalentowego. W zastosowaniu tych przepisów, od paru lat dopiero w życie wprowadzonych, nałożona została na dobra Rzyckie, jako własnością instytucji publicznej będących, opłata roczna po 525 fl. a. od 1 Stycznia 1891 wnosić się mająca, w ciągu następnego dziesięciolecia, bezpośrednio do kasy urzędu taks w Wiedniu. Oprócz tego skarb wyliczył i kazał zapłacić jednorazowo sumę 1575 fl. a. z tego samego tytułu za czas od 1 Stycznia 1888 r. do 31 Grudnia 1890 r. upłyniony.

Przeciwko tym postanowieniom występował Opiekun-Administrator z przedstawieniami do Ministeryum skarbu w Wiedniu, za pośrednictwem adwokata Krzyżanowskiego we Lwowie. Uzyskaną została tylko ta ulga, że zamiast zaliczenia obowiązku płacenia ekwiwalentu od chwili objęcia Rzyckich w posiadanie Towarzystwa, t. j. od 1881 r. ustanowiono go dopiero od 1888 r. uwzględniając, że Towarzystwo w tym samym czasie zapłaciło już znaczną sumę stempla kollateralnego, czyli tak zwanej tam „należytości przenośnej“ 8075 fl. a.

W zasadzie jednak Ministeryum nie zgodziło się uwolnić od opłaty ekwiwalentu.

Poniesienie tego nowego i nieoczekiwanego ciężaru podatkowego, powinnyby według ścisłego brzmienia kontraktu dzierżawnego obciążać także dzierżawcę Rzyckich, który ma

płacić wszystkie podatki jakie były w chwili zawierania kontraktu lub jakie później w czasie trwania dzierżawy, mogłyby być naznaczone. Rada Zawiadująca Zapisem hr. Kickiego, powodując się jednak wyrozumieniem i względami słuszności, przyjęła pod uwagę położenie p. Mochnackiego i na posiedzeniu swem d. 26 Listopada 1891 r. postanowiła włożyć opłatę ekwiwalentu na rachunek ogólnych funduszków Administracji Zapisu z tej jeszcze zasady, że rodzaj tego podatku wypływa z całości charakteru instytucji, jako właściciela Rzyczek i że przy zawieraniu kontraktu dzierżawnego, nic o tym ekwiwalencie nie było wiadomo.

Co do samego zresztą gospodarstwa rolnego w Rzyczkach, to prowadzone jest ono przez dzierżawcę porządnie, i w każdym razie stan tego majątku pod względem rolnym, o wiele się poprawił. Obecny kontrakt dzierżawny z p. Mochnackim obowiązuje jeszcze do 1 Kwietnia 1896 roku.

Postawienie kościoła i obsadzenie przy nim stałego wikaryusza, wywiera już pożądany wpływ moralny na ludność miejscową. Szkoła elementarna należycie wyposażona i utrzymywana kosztem gminy i dworu, pod kierunkiem Rady szkolnej powiatowej i kontrolą Rady szkolnej krajowej, gromadzi znaczną liczbę dzieci i przynosi widoczne już owoce.

Opiekun-Administrator zjeżdżał parokrotnie w roku upłynionym do Rzyczek, dla załatwienia bieżących interesów, dla kontroli lasów, i dla porozumienia się z miejscowymi władzami, w kwestyach podatkowych, hipotecznych i zamiany parcell włościańskich w szachownicy z gruntami dworskimi będących.

5. *Dom w Warszawie Nr 1066^s, nieruchomość na Pradze N. 2801 i Kolonie Szamocin i Józefin pod Warszawą, w r. 1890/91.*

Uporządkowanie i melioracye domu na Królewskiej ulicy położonego, dokonane zostały znaczne w roku upłynionym i zmieniły jego postać i warunki bardzo.

Kanalizacya została w całości wykonana z połączeniem jej na wszystkich piętrach. Nowy budynek murowany kłoczny został w podwórzu postawiony. Stare miejsca ustępowe zostały usunięte i zasypane. Znajdujące się w oficynie bez pożytku na dole stajnie, wozownia i składy, zostały przebudowane na mieszkania, zaopatrzone w podłogi, piece i kuchnie. Część dachu blaszanego dana została nowa.

Oprócz tego wykonano wiele wewnętrznych napraw, potrzebnych koniecznie.

Ogólne koszta poniesione na ten dom, składały się:

Z kosztu kanalizacyi	Rs.	2295	kop.	50
Kosztu melioracyi i przebudowań.	„	593	„	2
Kosztu zwykłej konserwacyi, napraw podatków, gazu, wody, stróża i t. d.	„	1025	„	83 ¹ / ₂
Razem	Rs.	3854	kop.	35
Ze zaś przychodów z najmu lokarów otrzymano	„	2905	„	56

Przeto dopłacono z innych funduszów Rs. 948 kop 79¹/₂

Przychody z domu tego zmniejszone są przez oddanie bezpłatne i w roku sprawozdawczym 1890/91 na użytek biur Zarządu T-stwa Osad Rolnych 9 pokoiów z przedpokojami, kuchnią, piwnicami i komórkami, co przedstawia wartość około rs. 1000 rocznie.

W przyszłości są jeszcze następne konieczne melioracye do zrobienia w domu na Królewskiej ulicy. Drewniane ganki i komórki na 3 piętrach wiszące w podwórzu, stare i popsute, w razie pożaru niebezpieczne, a przytem niepożyteczne, rzucić i przebudować na skrzydło murowane, w którem mogą być mieszkania. Schody wąskie, kręcone, drewniane, prowadzące na 4 piętro z podwórza i jedyne wejście na to piętro stanowiące, muszą być zamienione na ogniotrwałe, stoso-

wnie do przepisów budowlanych w mieście obowiązujących, a tem więcej, że są w stanie już złym.

Posesya na Pradze pod N. 280/1 wydzierżawiona na lat 6 od 1 lipca 1890 r. p. Adolfowi Scholtze, uporządkowana i odrestaurowana przez niego, znajduje się w jego posiadaniu. Stosownie do kontraktu otrzymano z niej czynszu rs. 450 w roku ubiegłym, a wydatków żadnych na nią czynić nie było potrzeby.

Tak samo i kolonie Szamocin i Józefin pod Warszawą w dzierżawie p. Wojciecha Zaremby pozostające, żadnych wydatków w roku zeszłym nie wymagały, a czynsz dzierżawny z nich rs. 805 był w całości opłacony. Przy oglądaniu stanu tej kolonii w d. 22 maja 1891 r. dzierżawca został upoważniony przez Opiekuna - Administratora, do rozebrania dwóch starych i zupełnie zniszczonych drewnianych budynków, niepotrzebnych w gospodarstwie, z warunkiem aby materiały z nich o ile się zdatnym okaże, użył na naprawy innych.

Sprawa skupu czynszu wieczystego, z tych kolonii do dóbr Białoleśka opłacanego, była już komitetowi na posiedzeniu 28 Grudnia 1891 r. przedstawiona i przez komitet zdecydowana.

Skup został za sumę rs. 750 wykonany i tytuł zupełnej własności na imię T-stwa Osad Rolnych w księdze hipotecznej przepisany.

6. *Interesa ogólne Administracyi Zapisu.*

O interesach dotyczących ogólnych spraw Administracyi Zapisu hr. Kickiego, a nie już pojedynczych majątków i ich stanu, następujące podać należy wiadomości do roku sprawozdawczego się odnoszące.

Rada Zawiadująca pozostała w dawnym składzie swoim i odbywała posiedzenia prawie co miesiąc, lub w miarę potrzeby. Odbywała zjazdy w całym gronie swoim do Orłowa

i Sobieszyna, poświęcając kilka dni czasu na rozpatrzenie na miejscu stanu i potrzeb tych majątków.

Na skutek wniosku wymotywowanego, przez Opiekuna-Administradora przedstawionego, Rada uznała za rzecz pożyteczną i pod pewnym względem nawet obowiązek moralny stanowiącą przyjmować praktykantów rolniczych, po dwóch w Sobieszynie i Orłowie, aby dać możność pragnącym się praktycznie zapoznać z rolnictwem i gospodarstwem młodzieńcom nabycia stosownych wiadomości. Rada postanowiła przytem, że tacy praktykanci otrzymają bezpłatnie zupełnie wolne, stół i pomieszczenie, a oprócz tego po rs. 60 płacy rocznej, aby ich tem więcej zobowiązać do gorliwego zajmowania się wszelkimi czynnościami gospodarskimi. Instrukcyę przez Opiekuna-Administradora napisaną dla rządców, jak mają się zachować w stosunku do praktykantów, Rada Zawiadująca zatwierdziła.

W sprawie projektu przerobionego i zmienionego, zgodnie z żądaniem Ministeryum Dóbr Państwa, i przesłanego do Petersburga co do założenia Szkoły Rolniczej w Brzozowej, folwarku Sobieszyskim, jeszcze ostateczna decyzya nie została otrzymaną. Projekt ten przedstawiony został przez JE. Głównego naczelnika Kraju, w Lipcu 1891 r. do Ministeryum Dóbr Państwa.

Z powodu powszechnego nieurodzaju w tym roku i trudności wyżywienia się klasy wyrobników rolnych na wsi, Rada Zawiadująca postanowiła w majątkach ziemskich z Zapisu pochodzących, przyjść ze stosowną tym ludziom pomocą. Upoważniła przeto rządców Sobieszyna i Orłowa sprzedawać po znacznie niższej cenie, w ilości nieprzechodzącej normy na wyżywienie rodziny potrzebnej, żyto, średnią pszenicę, jęczmień, groch i kartofle biednym komornikom i wyrobnikom wiejskim.

Na skutek odezwy Zarządu T-stwa Osad Rolnych, o przyjście w pomoc zakładom poprawczym T-stwa w Stu-

dzieńcu i Puszczy, przez udzielenie bezpłatne z majątków ziemskich 8 krów dojnych oraz różnego zboża, Rada Zawiadująca na posiedzeniu d. 26 Listopada 1891 r. postanowiła wydać bezpłatnie 3 wagony kartofli, wagon żyta, 40 korcy grochu, a zamiast stu korcy owsa i 8 krów, których wydzieleć w naturze nie okazało się możliwem i dogodnem, a o które także Zarząd T-stwa prosił, wypłacić za nie w pieniądzach rs. 620. Ogólna wartość tej pomocy ze strony administracyi Zapisu, okazanej zakładom T-stwa Osad Rolnych w Studzieńcu i Puszczy, wynosi rs. 2242. Dodana do tego wartość oddanych bezpłatnie lokalów w domu na Królewskiej ulicy, przedstawiająca około rs. 1000 stanowi razem rs. 3243 udziału Administracyi Zapisu w poparciu potrzeb zakładów T-stwa Osad Rolnych ¹⁾.

Następnie, Rada Zawiadująca zdecydowała wydać wsparcie rs. 150 w czasie ciężkiej choroby, zasłużonemu kassyerowi Wasilewskiemu w Orłowie, zmarłemu później w końcu 1890 r. W zbieranych ofiarach na kosztą przewiezienia powrotnego do kraju, zbiedniałych wychodźców rolnych z Brazylii, Rada uważała stosownem przyjąć także udział summe sto rubli, na ten cel przeznaczoną i do biura prezydium oddziału T-stwa popierania przemysłu i handlu złożoną.

Po wyczerpaniu w powyższem sprawozdaniu zarówno szczegółowego przedstawienia o położeniu i stanie pojedynczych części spadku po ś. p. hr. Kickim odziedziczonych, sposobu obchodzenia się z nimi i rezultatów w nich osiągniętych, jakoteż i podaniu wiadomości o ogólnych ważniejszych działaniach lub postanowieniach Administracyi Zapisu, pozostaje przedstawić jeszcze wyciąg kassowy z obrotu kapitałów i funduszków, koncentrujących się w ogólnej Administracyi Zapisu w Warszawie za rok sprawozdawczy 1890/91, z wykazaniem remanentów, jakie na następny rok przechodzą.

¹⁾ Pod względem rachunkowym cyfry tu podane należą już do przyszłorocznego sprawozdania, i tam się znajdują. Wiadomość tylko o nich, podaną zostaje już teraz, dla dokładniejszego obrazu działań Administracyi.

Nr.	Wyszczególnienie	Gotowizna		Papiery %	
		Rs.	kop.	Rs.	kop.
<i>Przychody.</i>					
1	Procenty od kapitałów i rachunku przekazowego . .	5606	53	—	—
2	Z dochodu Orłowa przelano .	5000	—	—	—
3	Z Rzyczek, z dzierżawy i lasu	5219	24	—	—
4	Z posesyi na Pradze. . . .	450	—	—	—
5	„ kolonii Szamocina i Józefina	805	—	—	—
6	„ domu w Warszawie	2905	56	—	—
7	Gotowizna za wylosowany List Zastawny	250	—	—	—
8	Nabyty List Zastawny	—	—	250	—
9	Kaucyje w papierach procentowych złożone	—	—	500	—
Razem przychodów		20236	33	750	—
Dodawszy remanent z $\frac{1}{7}$ 1890 roku		8790	12 $\frac{1}{2}$	117400	—
Przychodów było wogóle. . .		29026	45 $\frac{1}{2}$	118150	—
Rozchodów w r. 1890/91 $\frac{1}{2}$. .		16605	60 $\frac{1}{2}$	250	—
pozostało.		12420	85	117900	—
W czem kaucyi dzierżawców a własność Towarzystwa Osad Rolnych		300	—	4350	—
		11940	85	113550	—

Nr.	Wyszczególnienie	Gotowizna		Papiery %.	
		Rs.	kop.	Rs.	kop.
	<i>Rozchody.</i>				
1	Koszt administracyi ogólnej Zapisu t. j. pensye, zjazdu, podróże, kancelarya, lokal, poczta, druki, telegramy.	4948	41	—	—
2	Koszta sądowe, notaryalne i t. p.	77	80	—	—
3	Naprawa kościoła w Sobieszynie	300	—	—	—
4	Stacya doświadczalna w Sobieszynie	2291	—	—	—
5	Na Rzeczki:				
	<i>a</i> Budowle kościelne i utrzymanie wikaryusza 2877-91				
	<i>b</i> Koszta lasów i budowli leśnych 708-21 $\frac{1}{2}$				
	<i>c</i> Szkoła element.. 60-73				
	<i>d</i> Budowle folwarczne. 445-46 $\frac{1}{2}$				
	<i>e</i> Zwrot dzierżawcy za prawo propinacyi 110-63				
	<i>f</i> Sądowe. 77-11 $\frac{1}{2}$				
	<i>g</i> Różne drobne. 5-92 $\frac{1}{2}$	4285	99	—	—
6	Na dom w Warszawie (kanalizacya), melioracye, konserwacye podatki	3854	35 $\frac{1}{2}$	—	—
7	Wsparcia i emerytury	178	25	—	—
8	Koszta przygotowawcze szkoły rolniczej.	418	80	—	—
9	Wylosowany List Zastawny.	—	—	250	—
10	Na kupno Listu Zastawnego	251	—	—	—
	Razem	16605	60 $\frac{1}{2}$	250	—

Wszystkie cyfry powyższe są już dostatecznie objaśnione w szczegółowym przedstawieniu poprzednich części niniejszego sprawozdania, jako z nich wynikające. Zwrócić chyba tylko można jeszcze uwagę, że pomimo znacznych wydatków i wypłat w tym roku wykonanych na kanalizację domu, na budowlę kościelne w Rzyczkach, na Stację doświadczalną, na naprawę kościoła w Sobieszynie i innych, wszystko to pokryte zostało bieżącymi przychodami administracyjnymi, i remanent funduszków ogólnych pozostał w porównaniu z rokiem zeszłym jeszcze blisko o półczwarta tysiąca rubli większy, oraz że koszta całej administracji ogólnej Zapisu tak obszernej, i różnorodnej, były jednak bardzo umiarkowane, skoro wynosiły tylko razem rs. 4948.

Celem utworzenia sobie jeszcze lepszego poglądu na całość rezultatów za rok upłyniony sprawozdawczy 1890/91 zestawiony został następujący oddzielny rachunek pieniężny, wszystkich przychodów całego Zapisu, za sam rok ostatni wyłączwszy z niego już wszelkie remanenta z lat poprzednich, aby tem lepiej przyjrzeć się rocznemu rachunkowi.

Ustawione są więc tutaj najprzód wszelkie przychody brutto z jednego roku 1890/91, z jakichbądź źródeł majątku ogólnego pochodzące, a za nimi wszelkie rozchody rozdzielone na dwie grupy, a mianowicie: wydatków zwyczajnych, koniecznych do utrzymania i ruchu interesów i wydatków nakładowych ogólnie użytecznych, dobroczynnych celów dotyczących, wreszcie także i rat T-stwa Kredytowego, które są długiem poprzedniego właściciela, a zatem nie mogą obciążać rachunków rocznych, zwyczajnych wydatków.

A. Przychody brutto roczne w 1890/91.

Z Orłowa . .	Rs.	25436	kop.	33 ¹ / ₂
„ Sobieszyna . .	„	18059	„	2 ¹ / ₂

„ Rzyczek . . . „	5219	„	24	
„ domu na Pradze „	450	„	—	
„ „ w Warszawie	2905	„	56	
„ Szamocina . . . „	805	„	—	
„ procentów . . . „	5606	„	53	Rs. 58481 kop. 69

B. 1. Wydatki zwyczajne roczne.

Koszta Orłowa bez melioracyi . . .	Bs. 18053 k.	5	
Koszta Sobieszyna bez rat T-stwa i bez melioracyi . . .	13184	„	66½
Koszta Rzyczek . . .	901	„	89
„ domu w Warszawie . . .	1025	„	83½
Koszta ogólne Administr. Zapisu . . .	4948	„	41
Koszta sądowe . . .	77	„	80

Rs. 38191 kop. 65

2. Wydatki nakładowe, ogólnie użyteczne i raty T-stwa Kredytowego.

W Orłowie melioracye i nowe budowle. . . .	„	3042	„	25
W Sobieszynie	„	2376	„	12
„ raty T-stwa Kredytowego	„	2281	„	67
W Sobieszynie Stacya doświadczalna	„	2291	„	—
W Sobieszynie naprawa kościoła	„	300	„	—
W Sobieszynie na potrzeby parafialne	„	57	„	50

W Rzyczkach, budowie folwarczne, kościelne i utrzymanie wikaryu- sza. „	3384 „	10
Kanalizacya i meliora- cye domu w Warsza- wie „	2828 „	52
Przygotowawcze koszta szkoły rolniczej. . . „	418 „	80
Wsparcia i emerytury .	Rs. 178 k. 25	Rs. 17158 k. 21
Wydatki wszystkie razem. . . .	Rs. 55349 k. 86	
Przewyżka przychodów.	„ 3131 „	83

Rozważywszy ten rachunek pokazuje się, że z ogólne-
go przychodu rocznego osiągniętego z całego majątku Zapi-
su w summie rs. 58481, wydano na cele melioracyjne, pod-
nosząc wartość majątku i cele ogólnie pożyteczne, w duchu
testamentu rs. 17158 czyli prawie 39% i że po dodaniu
do nich przewyżki rs. 3131 przychodów, uważać można iż
czysty roczny dochód z całego interesu był rs. 20289.

Przypomniawszy sobie położenie interesów Zapisu hr.
Kickiego w chwili objęcia takowego przed 11 laty, chaos
w jakim się one znajdowały, zupełny brak czystego dochodu,
opuszczony stan majątków ziemskich, i porównawszy z tem
obecny stan tych majątków oraz rezultat ostatniego roku
sprawozdawczego, skrupulatnie tutaj zestawiony, wnioski
z tą łatwo wyprowadzić. Wolno też jest Administracyi
Zapisu hr. Kickiego złożyć do wiadomości Komitetu T-stwa
oświadczenie, że rzecz cała jest na pomyslniej drodze.

Opiekun Administrator

Rada Zawiadująca:

Dr. *Antoni Białecki* Prezydujący *Michał Rogoziński*

Członkowie: *Stanisław Okecki*

hr. Stanisław Łubiński

Walenty Garczyński

Tadeusz Kowalski.

II.

Wyrachowanie czystego dochodu z dóbr
Orłowa w roku gospodar. 1890|91.

Nr. kolejny	P R Z Y C H Ó D	W go- tówce		W osza- cowaniu		Razem	
		Ruble i kopiejki					
	Ogólny przychód w gotowi- źnie roku 1890/91 bez rema- nentów kassowych i bez ścią- gniętych zaległości z lat da- wniejszych należnych . . .	25436	33½	—	—	25436	33½
	Oprócz tego zalicza się do przychodu:						
1	Należności poborowe nie o- debrane do 1 Lipca 1891 i ma- jące się pobrać w r. 1891/2 .	—	—	1337	54	1337	54
2	Wartości remanentów w dniu 1 Lipca 1891 r. obliczo- nych i oszacowanych a miano- wicie: a w zbożu i paszy podług oddzielnego wykazu	—	—	3247	87	3247	87
	Do przeniesienia. . .	25436	33½	4585	41	30021	74½

Nr. kolejny	PRZYCHÓD	W go-		W osza-		Razem	
		tówce		cowaniu			
		Ruble i kopiejki					
	Z przeniesienia	25436	33½	4585	41	—	—
	b w lesie i tartaku podług wykazów leśnych	—	—	1793	49	1793	49
	c materiałów stelmarskich	—	—	145	90	145	90
3	Wartość koniczyzny czerwonej i białej posłanej bezpłatnie do Sobieszyna	—	—	176	—	176	—
4	Koszta nakładowe wykazane w rachunku głównym rozchodów pod tytułem XVII na odbudowanie pałacu w dalszym ciągu, dokończenie nowych budowli i budowę nowej stodoły w Orłowie Drewnianym oraz studni w Bartoszewie i melioracje rolne	—	—	3042	25	3042	25
5	Na dochód lasu dolicza się jeszcze wartość materiałów wydanych z lasu i tartaku na potrzeby ekonomii dóbr podług rachunku lasu w kwocie rs. 2088 kop. 68						
	„ „ „ 1844 „ 20½	—	—	3932	88½	3932	88½
6	Wartość 186 funt nasienia sosny przesłanego do Sobieszyna	—	—	172	—	172	—
	<u>Ogółem przychód</u>	<u>25436</u>	<u>33½</u>	<u>13847</u>	<u>93½</u>	<u>39584</u>	<u>27</u>
	Rozchód jak na drugiej stronie	<u>21095</u>	<u>30</u>	<u>10778</u>	<u>82½</u>	<u>31874</u>	<u>12½</u>
	Dochód zatem czysty z całych dóbr za rok 1890/1 oblicza się na	4341	3½	3069	11	7410	14½

Nr. kolejny	ROZCHODY	W go-		W osza-		Razem
		tówce		cowaniu		
Ruble i kopiejki						
	Ogólny rozchód na potrzeby dóbr w r. 1890/91 podług rachunku głównego wynosił gotowizną	21095	30	—	—	21095 30
	Oprócz tego zaliczyć trzeba:					
1	Wartość remanentów z roku poprzedniego 1889/90					
	<i>a</i> w zbożu i paszy	—	—	1218	80	1218 80
	<i>b</i> w materiałach z lasu i tartaku podług leśnego rachunku z r. 1889/90	—	—	3269	17	3269 17
2	25% Wydatków rozłożonych z lat poprzednich obciążających rok 1890/91 a mianowicie z r. 1887/8 rs. 10 kop. 25					
	„ 1888/9 „ 38 „ 33					
	„ 1889/90 „ 179 „ 10					
	„ „ 391 „ 41	—	—	619	9	619 9
3	Na ciężar ekonomii dóbr dolicza się wartość materiałów drzewnych wydanych podług rachunku leśnego na potrzeby folwarków, a mianowicie:					
	<i>a</i> z lasu	—	—	2088	68	2088 68
	<i>b</i> z tartaku	—	—	1344	20½	1344 20½
4	Na ciężar ekonomii dóbr i na ciężar lasów wartość materiałów wydanych na komunikację, służebności i darowizny.	—	—	1578	84	1578 84
5	Na ciężar lasów — wartość materiałów spotrzebowanych w leśnictwie z lasu i tartaku .	—	—	160	4	160 4
	Ogół rachunku rozchodu .	21095	30	10778	82½	31874 12½

Nr. kolejny	R O Z C H O D Y		W go- tówce	W osza- cowaniu	Razem	
	Ruble i kopiejki					
Porównanie powyższego obliczenia z rachunkiem kassy.						
Dochód czysty w samym roku 1890/91	4341	3½	3069	11	7410	14½
Dodawszy remanent i ściągnięte zaległości z r. 1889/90	8175	14½	—	—	—	—
Razem	12516	45	—	—	—	—
Przelano z tego remanentu do kassy Administracyi w Warszawie	5000	—	—	—	—	—
Remanent kassowy 1 Lipca 1891 r.	7516	45	—	—	—	—

Orłów d. 31 Lipca 1891 r.

Wąsowicz kassyer-buchalter.

III.

Wyrachowanie czystego dochodu z samego gospodarstwa rolnego w dobrach Orłów w roku 1890|91.

Wyszczególnienie	Pobrano		Zalega		Przychód łącznie	
	Rs.	Kop.	Rs.	Kop.	Rs.	Kop.
Przychód r. 1890/91.						
Ze sprzedaży zboża i produktów rolnych . . .	12614	24	15	—	—	—
Za użytkowanie z mieszkań, gruntów, pastwisk, łąk dworskich	282	34	15	97	—	—
Ze stacyi inwentarzy rozplodowych	36	95	2	15	—	—
Z pachtu krów	1410	71	—	—	—	—
Za inwentarz żywy	1043	68	11	83	—	—
Za produkty ogrodowe	203	61	—	—	—	—
Za wełnę i skórki z owiec	3424	29	—	—	—	—
Przychód w gotowiznie łącznie.	19015	82	44	95	19060	77

Wyszczególnienie	Pobrano		Zalega		Przychód łącznie	
	Rs.	Kop.	Rs.	Kop.	Rs.	Kop.
Z przeniesienia . . .	19015	82	44	95	19060	77
Oprócz tego zalicza się do przychodu:						
Wartość remanentów zbożowych podług wykazu z d. 1 Lipca 1891 . . .	3247	87	—	—	—	—
Wartość posłanej do Sobieszyna 3 korce koni czyny czerwonej i 2 białej	176	—	—	—	—	—
Wartość naturaljów wydanych dla służby leśnej i tartacznej podług wykazu	826	2 ¹ / ₂	—	—	4249	89 ¹ / ₂
Przychód gospodarstwa rolnego	—	—	—	—	23310	66 ¹ / ₂
Z tego odejmuje się .	w szczególe		w ogóle			
a. Rozchody gospodarstwa rolnego jak na drugiej stronie	—	—	14567	81 ¹ / ₂		
b. 25% wydatków rozłożonych z lat poprzednich a mianowicie:						
na kupno inwent. 1887/8	10	25	—	—		
„ „ 1888/9	38	33	—	—		
„ „ 1889/90	179	10	—	—		
25% wydatków rozłożonych jeszcze na lat dwa z wydanych na kupno maszyn w r. 1889/91	391	41	—	—		
c. Wartość remanentów zbożowych z roku poprzedniego 1889/90. .	1218	80	—	—		
d. Wartość remanentu stelmarskiego w materiałach z 1889/90	259	82	—	—		
Do przeniesienia . . .	2097	71	14567	81 ¹ / ₂		

Wyszczególnienie	W szczególe		W ogóle	
	Rs.	Kop.	Rs.	Kop.
Z przeniesienia . . .	2097	71	14567	81½
<i>e.</i> Wartość materiałów drzewnych z lasu na po- trzeby gospodarstwa rol- nego wybranych na wy- roby stelmarskie, stawia- nia i reperacji ogrodzeń, na ogrody i reperację bu- dowli	1550	94½	3648	65½
Razem odjąć wypada .	—	—	18216	47
Porównanie				
Przychody gospodar- stwa rolnego czynią . . .	—	—	23316	66½
Rozchody wynoszą . . .	—	—	18216	47
A zatem dochód czy- sty z gospodarstwa rol- nego ustanawia się na rok 1890/91	—	—	5094	19½

Wyszczególnienie	W ogóle	
	Rs.	Kop.
Rozchody roku 1890 91.		
Podatki i składki podług wykazu i rozkładu	2239	73 ¹ / ₂
Konserwacja budowli	701	63 ¹ / ₂
Plące służby folwarcznej podług wykazu rs. 2482 kop. 80 po strąceniu Rs. 197 kop. 70 czyli 25% od summy rs. 790 kop. 83 stanowiącej plące rządu i kassjera.	2285	10
Najem folwarczny	3942	98 ¹ / ₂
Na kancelaryę i prenumeratę pism rolniczych.	110	39 ¹ / ₂
Na kupno zboża i paszy	809	96 ¹ / ₂
Na kupno inwentarza żywego	1114	47
Koszta ogrodów, sadów i parku rs. 611 kop. 55, z których się strąca na utrzymanie parków i klombów 25% czyli rs. 152 kop. 88	458	67
Na kupno smarowideł, oleju, oliwy, nafty, łożu, dziegciu, terpentyny, szpagatu, postronków, worków, wańtuchów, skór, żelaza, stali, gwoździ do reperacyi narzędzi rolnych oraz uprząży stajennej.	1294	35
Na kupno nowych maszyn, narzędzi, sprzętów i na żelazo do kucia nowych pługów i wozów.	200	99
Na koszta podróży, transporty, frachty, gratyfikacye roczne rs. 485		
Z tego potrąca się 10% na ciężar do rolnictwa nie odnoszący się rs. 48	437	1
Wydatki na kuchnię dworską i czeladnią i na koszta przyjęcia interesantów	343	2
zalega do wypłaty w roku następnym 1891 2 za produkty kuchenne	53	20
Na koszta zdrowia rs. 403 kop. 59 z tego strąca się 25% na włóścian oraz na ciężar ogólnej Administracyi dóbr i lasów	302	69
Do przeniesienia	14294	21 ¹ / ₂

Wyszczególnienie	W ogóle	
	Rs.	Kop.
Z przeniesienia	14294	21½
Wydatki nieprzewidziane mianowicie: przeprowadzenie umów z włościanami o zamianę serwitutów i wyrób torfu opałowego w cegielni rs. 440 kop. 35		
Z tego strąca się na ciężar lasów „ 166 „ 75		
	273	60
Rozchody za rok 1890 1 łącznie	14567	81½

Orłów dnia 31 lipca 1891 r.

Stanisław Wąsowicz kassjer-buchalter.

IV.

Wykaz dokonanych w roku 1890|1 wydatków na melioracje i nowe budynki w dobrach Orków.

N. kolejny	Wyszczególnienie	W szczególe		W ogóle	
		Ruble	kopiejki		
	<i>I. Meljoracje gruntowe.</i>				
1	Za wykarczowanie w polu IV na Bartoszewie 380 karp po 5 k.	—	—	19	—
	<i>II. Koszta odbudowania palacu w dalszym ciągu rachunku roku 1889/90 a wianowicie:</i>				
2	Za podłożenie blach pod kamienie i nad okapem na balkonie i obicie kłapy na dachu.	6	50	—	—
3	Za 6 dni roboty mularza przy kamieniach	3	60	—	—
4	Za roboty kamieniarskie wykonane podług rachunku poświadczonego przez budowniczego Kiślańskiego	447	49	—	—
5	Za roboty blacharskie zostawionej kaucyi podług rachunku r 1889/90 dołączonego	15	—	—	—
	Do przeniesienia . . .	472	59	19	—

N. kolejny	Wyszczególnienie	W szczególe		W ogóle	
		R	u	b	l
		e i k o p i e j k i			
	Z przeniesienia . . .	4	80	616	43
16	Za pomalowanie smołą gazową dachu nad gankiem i nad nową stajnią łocki kwadratowych 1076 po $\frac{1}{2}$ kop. od łockia	5	38	—	—
17	Za robotę blacharską to jest założenie rynien, licząc z blachą łocki bież. 122 po kop 60 i za 2 szufiadki blaszane do sadzy . .	73	20	—	—
18	Za szkło i roboty szklarskie t. j. za 59 szyb lagrowych po 35 kop. szyb 12 po kop. 25, za 6 po kop. 15.	27	32	—	—
19	Za roboty stolarskie wykonane, resztę należności zostawionej kaucyi podług rachunku z roku 1889/90 dołączonego do dowodów.	19	80	—	—
	Wykończenie budowy leśniczówki razem	—	—	130	50
	<i>IV. Nowe parkany smolowane.</i>				
20	Za 178 $\frac{3}{4}$ garncy smoły do pomalowania nowych parkanów po kop. 16	28	60	—	—
21	Za pomalowanie smołą gazową i zwyczajną nowych parkanów w Bartoszowie łocki kwadratowych 3224, oraz przy parku i lewej oficynie w Orłowie Murowanym łocki kwadratowych 1382, razem łocki kwadratowych 4606 po kop. 1	46	6	—	—
22	Za 2 beczki smołowcu do parkanów.	24	—	98	66
	Do przeniesienia . . .	—	—	845	59

N. kolejny	Wyszczególnienie	W szczególe		W ogóle	
		Ruble	i kopiejki		
	Z przeniesienia . . .	—	—	845	59
	<i>V. Budowa nowej murowanej stajni w Orłowie Murowanym.</i>				
23	Za wylamanie kamienia opoki i wapnika 102 $\frac{1}{2}$ sążni kubicznych po rs. 1	102	50	—	—
24	Za zwiezenie kamienia opoki i wapniaka z pola do budowy sążni kubicznych 38 $\frac{1}{2}$ po kop. 75 i do pieca sążnikub. 3 $\frac{1}{2}$ po rs. 1 .	32	87	—	—
25	Najem do wożenia wapna, piasku, wody i innych materyałów do robót mularskich	6	36	—	—
26	Za roboty mularskie t. j. za wymurowanie z kamienia opoki na wapno, stajni fornalskiej, cugowej i wozowni długości łokci 57 szerokiej łokci 20 z otynkowaniem wewnątrz, za muru w ścianach zewnętrznych i wewnętrznych łokci kubicznych 1452 $\frac{1}{4}$ po kop. 20 od łokcia	290	45	—	—
27	Najem do nawożenia ziemi i i gliny na zrobienie i ubicie podłogi w stajni fornalskiej	13	57	—	—
28	Najem w pomoc do ustawienia drabin i żłobów w stajniach.	1	35	—	—
29	Za roboty stolarskie t. j. za zrobienie 2 bram i przerobienie 3-ciej. 18 50 za zrobienie 13 okien z futrynami 18 20 za ułożenie podłogi na feder nieheblowanej łok. kw. 162 po kop. 8. . . . 12 96	49	66	—	—
30	Za 698 kop. gontów <u>po k. 32$\frac{1}{2}$</u>	228	84	—	—
	Do przeniesienia . . .	725	60	845	59

N. Kolejny	Wyszczególnienie	W szczególe		W ogóle	
		Ruble i kopiejki			
	Z przeniesienia . .	725	60	845	59
31	Za pobicie dachu gontami za wybicie 673 kóp po 5 kop. . . .	33	65	—	—
32	Za szkło lagrowe i oszklenie 13 okien	10	—	—	—
33	Za okucie 13 okien i za 2 zam- ki do bram	10	20	—	—
34	Za pokost 10 funtów farby, terpentynę, sadze i t. p. do poma- lowania okien, drzwi i bram . .	5	42	—	—
	Budowa nowej stajni łącznie .	—	—	784	87
	<i>VI. Do nowej stajni stacyi po- prawy inwentarzy włościańskich.</i>				
35	Za 6 beczek cementu do wy- cementowania kanałów ścieko- wych i studni na gnojówkę, oraz posadzki u knurów i za 2 beczki smołowcu do pomalowania ścian z przywózką z Lublina do Orło- wa	—	—	41	22
	<i>VII. Budowa nowej studni w folwarku Bartoszewie oraz pogłę- bienie 2-eh studni na folwarkach Marjanka i Dworzyska.</i>				
36	Za wyjęcie starych cembrowin z dawnej nieuzytecznej studni w Bartoszewie.	25	—	—	—
37	Za wybudowanie nowej studni w Bartoszewie.	160	—	—	—
38	Za pogłębienie studni na fol. Marjanka	70	—	—	—
39	Za pogłębienie studni na Dwo- rzyskach	35	—	—	—
	Za studnie łącznie . .	—	—	290	—
	Do przeniesienia . .	—	—	1961	68

N. Kolejny	Wyszczególnienie	W szczególe		W ogóle	
		R u b l e i k o p i e j k i			
	Z przeniesienia . . .	—	—	1961	68
	<i>VIII. Budowa nowej stodoły w Orłowie Drewnianym.</i>				
40	Najem w pomoc do zwózki ma- teryarów, drzewa budulcowego, kamienia, opoki, cegły, wapna, piasku wody	47	17	—	—
41	Za 1 sążeń kamienia wapnia- ka opoki i kamienia wapienka sążni 14 ¹ / ₂ razem za 122 ¹ / ₂ sążni kub. po rs. 1 k. 20.	149	—	—	—
42	Za 950 kóp gontów na pokry- cie dachu na tej stodole kupio- nych po 32 ¹ / ₂	308	75	—	—
43	Na rachunek wykonywanych przy budowie stodoły robót mu- larskich t. j. murowania funda- mentów, słupów w ścianach i bra- mowych z kamienia opoki na wa- pno.	100	—	—	—
	Na budowę stodoły łącznie . . .	—	—	604	92 ¹ / ₂
	<i>IX. Za żelazo, gwoździe, bretna- le i gontale do nowej stajni i sto- doly.</i>				
44	W półroczu od 1 Lipca do 31 Grudnia 1890	84	68	—	—
45	W kwartale od 1 Stycznia do 1 Kwietnia 1891.	19	53	—	—
46	W Kwartale od 1 Kwietnia do 30 Czerwca	24	35	128	56 ¹ / ₂
	Do przeniesienia . . .	—	—	2695	17

N. kolejny	Wyszczególnienie	W szczególe		W ogóle	
		Ruble	i kopiejki		
	Z przeniesienia . . .	—	—	2695	17
	<i>X. Za wypalcie wapna i cegły na postawienie nowych budowli.</i>				
47	Za wypalenie 5 pieców wapna i za wywiezienie z 2-ch pieców takowego	54	—	—	—
48	Za wypalenie cegły sztuk 25050 licząc podług ustnej umowy po rs. 3 kop. 50 od tysiąca .	86	67	—	—
49	Najem w pomoc do zwiezienia drzewa do cegielni	—	51	142	18
	<i>XI. Zaczęto przebudowanie starej stajni na mieszkanie dla ogrodnika, rzemieślników, kancelaryę i na warsztat stelmarski.</i>				
50	Najem do skopania i wywiezienia ziemi gnojowej na pole. .	—	—	3	40
	<i>XII. Płace służby budowlanej rocznej.</i>				
51	Płaca 1-go cieśli, 3-ch siekierników i 2-ch fornali fabrycznych do wożenia drzewa budulcowego i materyałowego z lasu i tartaku przez 4 kwartały po rs. 48 kop. 50 oraz zadatków noworocznych rs. 5; na ołówki i sznury ciesielskie rs. 2 kop. 50	—	—	201	50
	Na meljoracye i nowe budowle łącznie	—	—	3042	25

Orłów, dnia 25 Lipca 1891 r.

Wąsowicz Kassyer-buhalter.

Sprawozdanie z gospodarstwa leśnego dóbr Orłów za r. 1890|1.

Zwykłym porządkiem rozpoczęto od oszacowania cięć, a następnie od wyznaczenia w nich potrzebnego na budowę w majątku materiału oraz budulca serwitutowego dla włościan. Oprócz cięć wyrąbano jeszcze sposobem trzebieży, resztę starej osiczyzny w obr. IV, a w obr. I (Dąbrowa) wycięto 121 sztuk starodrzewa sosnowego na kloce do tartaku z powodu, iż dłużej go na pniu, jako przestałego, trzymać nie należało.

Cięcia rąbane były w ubiegłym roku tylko w czterech obrębach, jeden z nich bowiem, mianowicie I Dąbrowa, przez wydzielenie zeń całego jednego okręgu na kompensatę serwitutów wsi Dworzysk, przestał istnieć jako figura gospodarcza ogólnego planu gospodarczego.

Pozostałe od wyżej wymienionych potrzeb drzewo w cięciach wystawiono na sprzedaż przez licytację, która jednak spełzła i dopiero później nabył z wolnej ręki, jako najwyżej dający, jeden z handlarzy z osady Izbica z warunkiem, wypływającym z planu gospodarczego, wykończenia cięć w ciągu 6-iu miesięcy zimowych, co też w tym terminie nastąpiło.

Uprawa lasów postąpiła w ubiegłym roku znacznie. Z powodu bowiem urodzaju żołądzi, można było zadrzewić cięcia w tych obrębach, w których się przedewszystkiem dąb uprawia, a które z powodu braku żołądzi dotychczas pozostawały nieobsadzone od lat czterech.

Zasadzono więc żołądźią cztery cięcia w obr. II M. 51 pr. 116; cztery cięcia, w obr. IV M. 21 pr. 124. Posadzono także w połowie żołądźia, a w połowie bukwią cięcie 6-te w obr. III oraz dopełniono żołądźią luki na b. polu. „Hurty“ gdzie samosiew sosny aczkolwiek obfity nie wszędzie jednak powstał.

Uprawy te poczyniono w jesieni, wiosną zaś posadzono sosnę jednoroczną w cięciu 8-em w Dąbrowie oraz, korzystając z wyjątkowo pomyślnej do takich robót pory, poczyniono wszędzie w poprzednich kulturach dopełnienia, już to sosną jednoroczną, już to trzyletnią z bryłą albo też kilkoletnią dębiną z nalotu ukopaną. Dzięki przeto sprzyjającej porze, oraz urodzajowi żołądźi, przestrzeń upraw leśnych prowadzonych tu od roku 1882 wynosi obecnie móg 380 przeszło, a w tem przez sadzenie m. 272 przez siew m. 54 i przez ułatwienie samosiewu m. 54.

Obecnie przeto nie ma już przestrzeni zaległych do zadrzewienia, cięcia zaś ostatnie t. j. z r. 1890|91 zajęte są pod dwukrotną uprawę zboża przez włościan, za opłatą czwartej części zbiornu na rzecz dóbr, którą to metodę w celu dokładnego uprawienia ziemi pod uprawę lasu, prowadzi się od lat czterech.

W szkółkach odbywały się zwykle roboty coroczne z tą jeszcze zmianą, że szkółkę drzewną istniejącą od lat 8-iu w Dąbrowie skasowano, a sadzonki z niej przeniesiono do nowo założonej szkółki w folw. Bartoszew przy osadzie nadleśnego, na przestrzeni 1-ej morgi nowopolskiej.

Rok gospodarczy zakończono układem dobrowolnym z włościanami wsi Wólka Orłowska o zamianę służebności leśnych, na kompensatę których wydzielono lasu z ob. I m. 118 pr. 181 łąk m. 50 pr. 24 i ziemi ornej m. 6 pr. 154.

A. Rachunek materiałów w tartaku.

Wyszczególnienie	K l o c e		B a l e					T r a c i e			K a t y i r y g l e	O p o ł y
	F u t r y n y	S z t.	5"	4"	3"	2"	1½"	1"	½"	S z t.		
			Ł o k c i e									
Przychód.												
Remanent z roku zeszłego	133	9	48	18	6	767	5399	1658	—	4331	349	
Dowieziono z lasu	635	—	—	—	—	—	—	—	—	—	—	
Razem	768	—	—	—	—	—	—	—	—	—	—	
Pozwzięto	648	760	350	1396	3524	1046	17358	3646	755	21290	1097	
Ogółem	—	769	398	1414	3530	1813	22757	5304	755	25621	1446	
Rozchód.												
Na Rk. ekonomii dóbr	2	701	26	1388	3416	1739	7211	2791	553	20351	1047	
„ leśnictwa, sprzedaż	—	—	—	—	—	—	30	30	—	—	—	
„ na potrzeby lasu i tartaku	—	—	—	—	—	—	217	—	51	2814	66	
„ ogólny (darowizny)	—	—	—	—	74	74	1180	420	100	24	—	
„ komunikacyi (mosty)	—	—	372	26	40	—	—	—	—	—	—	
Ogółem	650	701	398	1414	3530	1813	8638	3241	704	23189	1113	
Pozostaje	118	68	—	—	—	—	14119	2063	51	2432	333	

C. Rachunek pieniężny lasu.

Wyszczególnienie	W go- tówce		W osza- cowaniu		Ogółem	
	Ruble i kopiejki					
Przychód.						
Ze sprzedaży drzewa budulc. tartego, opalów. i drzewek w szkółce	3014	45	—	—	3014	45
Z defraudacyi i dzierżaw niw leśnych	4	41½	—	—	4	41½
Wartość materyałów wydanych z lasu na rach. ekonomii dóbr	—	—	2088	68	2088	68
Wartość materyałów wydanych z tartaku ekonomii dóbr	—	—	1844	20½	1844	20½
Wartość 168 funt. nasienia sosny kupionego dla Sobieszyna	—	—	172	—	172	—
Ogółem	3018	86½	4104	88½	7123	75
Rozchód.						
Najem do upraw sztucznych, ogrodzeń, rąbania sążni	546	91½	—	—	546	91½
Kupno 168 funt nasienia sosny dla Sobieszyna.	172	—	—	—	172	—
Zbiór szyszek, bukwi oraz żołądźi w Sobieszynie	152	56½	—	—	152	56½
Do przeniesienia	871	48	—	—	871	48

Wyszczególnienie	W go- tówce		W osza- cowaniu		Ogółem	
	Ruble i kopiejki					
Z przeniesienia	871	48	—	—	871	48
Kupno żelaza do mieszkań le- śnych, narzędzi i t. p.	32	77	—	—	32	77
Płaca służbie leśnej i tartacz- nej	675	56	—	—	675	56
Adwokatowi za prowadzenie spraw leśnych	12	—	—	—	12	—
Fantowe służbie leśnej	36	—	—	—	36	—
Materyały piśmienne, kore- spondencye i t. d.	12	18	—	—	12	18
Wartość ordynaryi, ogrodów i utrzymania inwentarzy.	—	—	826	2 ¹ / ₂	826	2 ¹ / ₂
Podatki z lasu opłacone przez ekonomię dóbr.	—	—	299	33 ¹ / ₂	299	33 ¹ / ₂
Wartość materyałów leśnych i tartacznych	—	—	160	4	160	4
Półowa wartości materyałów z lasu i tartaku wydanych na służebności, mosty, darowizny i t. p.	—	—	789	42	789	42
Ogółem	1639	99	2074	82	3714	81
Pozostaje.	1378	87 ¹ / ₂	2030	6 ¹ / ₂	3408	94
Do tego wartość remanentów w lesie i tartaku (bez starodrzewu).	—	—	1793	49	1793	49
Razem	1378	87 ¹ / ₂	3823	55 ¹ / ₂	5202	43
Potrąca się wartość remanen- tów zeszłorocznych	—	—	1647	47	1647	47
Dochód roczny gospodarczy z lasu	1378	87 ¹ / ₂	2176	8 ¹ / ₂	3554	96

Leśnictwo Orłów 5 Września 1891 r.

Jankowski Nadleśny.

Wykaz przestrzeni zadrzewionych w lasach Orłowskich w ciągu lat 10 t. j. od roku 1881 do 1891.

	Uprawa sztuczna				Uprawa naturalna przez ułatwienie samosiewu za pomocą spulchnienia ziemi		Ogółem	
	sadzenie		siew		mor.	pr.	mor.	pr.
	mor.	pr.	mor.	pr.				
Obwód I Dąbrowa . .	75	276	54	113	—	—	130	89
„ II Orłów północ.	100	38	—	—	24	—	124	38
„ III Kryniczki .	45	116	—	—	27	—	72	116
„ IV Orłów połud.	50	248	—	—	3	—	53	248
Ogółem . .	272	70	54	113	54	—	380	183
			326	183				

NB. Głównym przedmiotem uprawy jest sosna i dąb, inne jak świerk, modrzew, bukiew, uprawiają się w lasach w celu wypełnienia luk powstałych w zagajnikach.

Leśnictwo Orłów, 21 Czerwca 1891 roku.

W. Jankowski Nadleśny.

VI.

Rachunek z dóbr Sobieszyn za rok od 1
Lipca 1890 r. do 1 Lipca 1891 roku.

N. kolejny	Wyszczególnienie	Wpłynęło	
		Rs.	kop.
	Przychód z roku 1889 90.		
1	Remanent z roku 1889 90 w gotowiznie .	170	12
	Przychody z roku 1890 91.		
2	Ze sprzedaży zboża i produktów rolnych.	5053	88
3	Z dzierżaw i czynszów, to jest dzierżawy folwarku Blizocin. Rs. 2500 kop. —		
4	Z dzierżawy 3 młynów. „ 1650 „ —		
5	„ propinacyi. „ 130 „ —		
6	Czynszu ze smolarni . „ 25 „ 50		
7	Z pastwisk „ 1 „ 50		
8	Z gruntu „ 2 „ —	4309	—
	Do przeniesienia	9533	—

N. kolejny	Wyszczególnienie	Wpłynęło	
		Rs.	kop.
	Z przeniesienia . . .	9533	—
9	Z propinacyi za 2 półrocze.	1112	—
10	Z pachtu krów.	959	87 ¹ / ₂
11	Z lasu.	1074	45
12	Z sadów i ogrodów	300	75 ¹ / ₂
13	Za inwentarz żywy	1049	69 ¹ / ₂
14	Za ryby	904	81
15	Za wełnę z owiec.	1385	29 ¹ / ₂
16	Przychód nieprzewidziany i nadzwyczajny	1716	20 ¹ / ₂
17	Kaucye	100	—
18	Zwrot podatków od dzierżawców . . .	93	6
	<hr/>		
	Przychód w ogóle . . .	18229	14 ¹ / ₂
	Przychód ten rozdziela się:		
19	Na wpływy odnoszące się do przeszłego 1889 90 roku	170	12
	Na wpływy właściwe z roku 1890 91.		
20	Z dzierżaw t. j. młynów, propinacyi i Bli-zocina	5417	50
21	Z lasów przychody nieprzewidziane i kau-cye	2983	71 ¹ / ₂
22	Z samego gospodarstwa rolnego, łąk i pa-stwisk	8752	—
23	Za ryby	904	81
	<hr/>		
	Razem . . .	18229	14 ¹ / ₂

N kolejny	Wyszczególnienie	Zaległość zapłacona z r. 1889 90		Wydano w roku 1890 91		Razem.	
		Ruble i kopiejki					
Rozchody							
1	Na propinację	—	—	1154	90 $\frac{1}{2}$	1154	90 $\frac{1}{2}$
2	„ podatki i składki	67	86	1367	98 $\frac{1}{2}$	—	—
3	Dziesięcina proboszczowi (w Sobieszynie)	—	—	57	50	—	—
4	Ubezpieczenie od ognia krescencyi inwentarzy żywych i martw.	—	—	181	4	—	—
5	Ubezpieczenie zabudowań w T-twie prywatnem	—	—	117	35	—	—
6	Raty T-twa Kredytowego Ziemińskiego z Sobieszyna i Blizocina	—	—	2281	67	4073	40 $\frac{1}{2}$
7	Na konserwacye budowl	—	—	513	92	513	92
8	Na pensye i zasługi	—	—	1648	99	1648	99
9	„ najem gospodarczy	—	—	1874	69	1874	69
10	„ kancelarya, pisma, telegramy	2	—	127	58	129	58
11	Na kupno zboża i paszy	26	93 $\frac{1}{2}$	620	26	647	19 $\frac{1}{2}$
12	Na kupno inwentarza żywego	—	—	524	26	524	26
13	Na sady i ogrody	—	—	469	62 $\frac{1}{2}$	} 607	95 $\frac{1}{2}$
14	„ pasiekę	—	—	138	33		
15	„ różne potrzeby gospodarstwa	—	—	356	45 $\frac{1}{2}$		
16	Na kupno żelaza, narzędzi i sprzętów domowych	—	—	1088	49 $\frac{1}{2}$	1088	49 $\frac{1}{2}$
17	Na kosztą uprawy i eksploatacyi lasów i na płace służby leśnej	—	—	716	44	716	44
18	Na kosztą podróży, stajenne	—	—	194	54	194	54
Do przeniesienia		96	79 $\frac{1}{2}$	13434	3 $\frac{1}{2}$	13530	83

N. kolejny	Wyszczególnienie	Zaległość zapłacona z r. 1889 90		Wydano w roku 1890 91		Razem.	
		Ruble i kopiejki					
	Z przeniesienia . . .	96	79½	13434	3½	13530	83
19	Na melioracye grun- towe i nowe budowle. . .	—	—	2376	12	2376	12
20	Na kuchnię dworską i czeladnią	—	—	599	92	599	92
21	Na koszta zdrowia . . .	—	—	71	26	71	26
22	Na wydatki sądowe . . .	—	—	621	82½	621	82½
23	Zwrot kaucyi	—	—	700	—	700	—
	Rozchód łącznie. . . .	96	79½	17803	16	17899	95½
Porównanie							
	Przychód kassowy w r. 1890 91.	—	—	—	—	18229	14½
	Rozchód	—	—	—	—	17899	95½
	Pozostało remanentu gotowizny w kassie . . .	—	—	—	—	329	19

Wyrachowanie czystego dochodu.

N. kolejny	Wyszczególnienie	W szczególe		W ogóle	
		Ruble i kopiejki			
1	Ogólny przychód kassowy w r. 1890 91	18229	14½	—	—
2	Ogólny rozchód kassowy w r. 1890 91	17899	95½	—	—
3	Remanent kassowy z roku 1890 91	329	19	—	—
4	Raty T-stwa Kredytowego Ziemskiego	2281	67	—	—
	Do przeniesienia	2610	86	—	—

N. kolejny	Wyszczególnienie	W szczegółe		W ogóle	
		Ruble i kopiejki			
	Z przeniesienia	2610	86	—	—
4	Wydatki zaległe z r. 1888 9 i 1889 90 a w roku 1890 91 wypłacone	96	79½	—	—
5	Zwrot kaucyi b. dzierżawcy propinacyi Sobieszyn	100	—	—	—
6	Zwrot kaucyi b. dzierżawcy młyna Drewnik	100	—	—	—
7	Kaucye dzierżawcy młynów Sommera Stera wydano do depozytu Administracyi centralnej	500	—	—	—
8	Wartość remanentów zbożowych z dnia 1 Lipca 1891 r.	1210	99	—	—
9	Wydatki na melioracye i nowe budowle	2376	12	—	—
	Co czyni razem	—	—	6994	76½
	<i>Fotrącić jednak wypada:</i>				
1	Remanent z r. 1889 90 w gotowiznie	170	12	—	—
2	Kaucye pobrane 1890 91 r.	100	—	—	—
3	Wartość wziętych nasion z dóbr Orłowa t. j. konieczyny czerwonej 3 korce garncy 4, białej korcy 2 po rs. 35	179	75	—	—
4	Wartość wziętych nasion z pola Doświadczalnego: żyta korcy 10 gar. 8 po rs. 5 kop. 40, pszenicy korcy 16 po rs. 5 kop. 60, jęczmienia korcy 5 gar. 16 po rs. 4, owsa korcy 13 po rs. 3	205	95	—	—
5	Wartość jednej pary wołów roboczych z dóbr Orłów wziętych w r. 1889 90 za rs. 166 kop. 14 i rozłożonych na ciężar gospodarstwa na lat 4	41	53	—	—
	Do przeniesienia	697	35	6994	76½

N. kolejny	Wyszczególnienie	W szczególe		W ogóle	
		Ruble i kopiejki			
6	Z przeniesienia	697	35	6994	76½
	Wartość remanentów zbożowych wykazanych w r. 1889 90.	98	62	—	—
	Czyli potrącając razem.	—	—	795	97
	Pozostaje na dochód czysty w roku 1890 91	—	—	6198	79½
	Oprócz tego potrącić należy pobrany czynsz dzierżawny z Bliżocina.	—	—	2500	—
	Czyli że właściwy dochód czysty z Sobieszyna był.	—	—	3698	79½

Sobieszyn d. 5 Listopada 1891 r.

T. Ryx kassyer buchalter

Poświadcza rzadca dóbr Sobieszyn **Stanisław Domostawski.**

VII.

Wyrachowanie czystego dochodu z gospodarstwa rolnego w dobrach Sobieszyn za rok 1890|91.

N. kolejny	Wyszczególnienie	W p ł y n ę ł o			
		W szczególe		W ogóle	
		Ruble i kopiejki			
	Przychód za rok 1890 91.				
1	Ze sprzedaży zboża i produktów rolnych.	5053	88	—	—
2	Z pachtu krów.	959	87 ¹ / ₂	—	—
3	„ sadów i ogrodów	300	75 ¹ / ₂	—	—
4	Za inwentarz żywy	1049	69 ¹ / ₂	—	—
5	„ wełnę z owiec.	1385	29 ¹ / ₂	—	—
6	„ pastwisko	3	50	—	—
	Razem			8753	—
	<i>Dodawszy do tego:</i>				
7	Wartość remanentów zbożowych z końcem r. 1890 91	1210	99	—	—
8	Wartość wydanej ordynaryi dla Stacji prób meliorycyjnych i doświad-				
	Do przeniesienia	1210	99	8753	—

N. kolejny	Wyszczególnienie	W p ł y n ę ł o			
		W szczególe		W ogóle	
		Ruble	kopiejki	Ruble	kopiejki
	Z przeniesienia	1210	99	8753	—
	czeń rolniczych, t. j. dla Ameliatora dóbr, 2-ch służących do pola doświadczalnego i pracowni chemicznej, oraz utrzymanie pary koni i pary wołów, fornała i parobka do nich, do robót polnych na polu doświadczalnym	938	64	—	—
9	Podatki z pola doświadczalnego z budynków oraz assekuracja rządowa i ubezpieczenie w Warszawskim Towarzystwie Ubezpieczeń od ognia, tak budowli jako też inwentarza martwego	90	—	—	—
10	Wartość ordynaryi dla służby leśnej, utrzymanie krów i jednego konia dla leśniczego, pola uprawnego pod kartofle i zagonów pod kapustę.	502	75	—	—
11	Wartość ordynaryi dla cieśli i dwóch siekierników. przeznaczonych do stawiania nowych budowli	305	13	—	—
12	Wartość ordynaryi dozorczy grobów ś. p. hrabiów Kickich	78	30	—	—
13	Wartość pola pod kartofle, łąki i pastwisk dla dzierżawców młynów	172	—	—	—
14	Wartość pola pod kartofle i łąki na zbiór siana dla dzierżawcy smolarni.	18	66	—	—
15	Wartość pola pod kartofle i wydanej ordynaryi dla szynkarza	47	47	—	—
16	Wartość ordynaryi wydanej w naturze majstrowi do kopania 2 ch studzien w Sobieszynie na Brzozowej	39	—	—	—
17	Wartość ordynaryi wydanej strycharzowi	2	70	—	—
18	Wartość żyta wydanego za pomoc przy pasiece	5	40	3411	4
	Przychody gospodarstwa rolnego razem	—	—	12164	4
	Do przeniesienia	—	—	12164	4

N. kolejny	Wyszczególnienie	W p ł y n ę ł o			
		W szczególe		W ogóle	
		Ruble	i kopiejki		
	Z przeniesienia	—	—	12164	4
	<i>Odejmując:</i>				
1	Rozchody gospodarstwa rolnego w gotowiznie	—	—	7467	57 $\frac{1}{2}$
2	Wartość nasion wziętych z dóbr Orłowa	179	75	—	—
3	Wartość zboża z pola doświadczalnego.	205	95	—	—
4	10% wydatków w roku 1887 8 na kupno nowych wozów i narzędzi z summy rs. 263 kop. 15 rozłożonej na lat 10	26	30	—	—
5	25% wydatków w r. 1887 8 za 4 tryki z summy rs. 254 rozłożonych na lat 4	63	50	—	—
6	25% wydatków, w r. 1888 9 za 2 tryki z summy rs. 112 rozłożonych na lat 4	28	—	—	—
7	25% wydatków w roku 1889 00 za 3 konie fornałskie, 2 woły i 1 buhaja rassy holenderskiej z summy rs. 1074 kop. 82 rozłożonych na lat 4	268	12	—	—
8	Wartość remanentów zbożowych z r. 1889 90	98	62	870	24
	Odejmując w ogóle	—	—	8337	81 $\frac{1}{2}$
	Okaze się porównanie:				
	Przychody z gospodarstwa rolnego.	—	—	12164	4
	Rozchody gospodarstwa rolnego	—	—	8337	81 $\frac{1}{2}$
	Netto czysty dochód z gospodarstwa rolnego w roku 1890 91	—	—	3826	22 $\frac{1}{2}$

N. kolejny	Wyszczególnienie	W y d a n o			
		W szczególe		W ogóle	
		Ruble i kopiejki			
	Rozchody w r. 1890 91.				
1	Z ogólnej summy podatków i składek rs. 1610 kop 69½ opłaconych w r. 1890 91, od- dzieliwszy na ciężar ogólnego zarządu dóbr i lasów „ 674 „ 43½ pozostaje na ciężar gospodarstwa rolnego.	—	—	936	26
2	Ubezpieczenie od ognia w T-stwie prywatnem krescencyi i inwentarzy żywych i martwych	—	—	181	4
3	Konserwacya budowli	—	—	513	92
4	Płace stałej służby folwarcznej 582 50 Zadatki noworoczne 29 — Tejże służbie tantiema za odchowanie cieląt i jagniąt. 10 20	621	70	—	—
	Płaca roczna kowala i stelmacha	90	—	—	—
	Płaca magazyniera	30	—	—	—
	Z summy rs. 802 kop. 9 stanowiącej płace, gratyfikacye i tantiemy rządcy dóbr, kassjera, gospodyni, lokaja, kucharza i emeryta, przyjmuje się 75% na ciężar gospodarstwa rolnego.	601	56	1343	26
5	Najem gospodarczy folwarczny	—	—	1874	69
6	Kancellarya i prenumerata pism, po strąceniu z ogólnej summy rs. 129 kop. 58 na ciężar ogólnej Administracyi 25% przyjmuje się na ciężar gospodarstwa	—	—	97	18
7	Na kupno zboża i paszy, z kosztami sprowadzenia, po strąceniu zale-				
	Do przeniesienia	—	—	4946	35

N. kolejny	Wyszczególnienie	W y d a n o			
		W szczególe		W ogóle	
		Rubie	i	kopiejki	
	Z przeniesienia	—	—	4946	35
	głości z r. 1889 9) w summie rs. 26 kop. 93 $\frac{1}{2}$, wypłacono w r. 1890 91.	—	—	620	26
8	Na kupno inwentarza żywego za 4 tryki zarodowe, ogiera i buhaja holenderskiego, razem wydatkowano rs. 524 kop. 26. oddzielając z tego na ciężar 3 lat następnych 75% w summie rs. 393 kop. 20 pozostaje na ciężar roku 1890 91	—	—	131	6
9	Koszta utrzymania ogrodów i oranżeryi	—	—	469	62
10	Na różne potrzeby gospodarstwa	—	—	356	45 $\frac{1}{2}$
11	Na kupno żelaza i narzędzi rolniczych wydatkowano w r. 1890 91 934 34 $\frac{1}{2}$ z tej summy na kupno żelaza i reperacyę narzędzi, na kupno nowych narzędzi, to jest młocarni Cegielskiego, sieczkarni o 3 kosach, dwóch pługów czteroskibowych Sacka i trieur 588 40 $\frac{1}{2}$	345	94	—	—
	z czego na rok 1890 91 przyjmuje się 10% w summie	58	84	—	—
	Pozostałe zaś rs. 529 kop. 56 rozkłada się na ciężar 9 lat następnych				
	Na kupno sprzętów domowych i gospodarskich	155	15	—	—
	Razem na kupno żelaza, nowych narzędzi rolniczych i sprzętów domowych	—	—	559	93
12	Na koszta podróży, strawne, stajenne, mostowe przewozy na Wieprzu i transporta 194 54 z tego oddzieliwszy na ciężar ogólnej Administracyi odpowiednio do rodzaju wydatków. 96 94 na ciężar folwarku pozostaje 97 60	—	—	97	60
	Do przeniesienia	—	—	7181	27 $\frac{1}{2}$

N. kolejny	Wyszczególnienie	W y d a n o			
		W szczególe		W ogóle	
		Ruble	i kopiejki		
	Z przeniesienia	—	—	7181	27½
	Na kuchnię dworską, gościnną i cze- ladnią.				
	<i>a</i> za produkta spożywcze, to jest mięso, herbatę, kawę, cukier, sól, ry- by i inne przyprawy kuchenne 499 90				
	<i>b</i> za świece, mydło i kroch- mal 72 52				
	<i>c</i> za wino i piwo na przy- jęcie gości 27 50				
	Razem 599 92				
	Odejmując z tego wniesione do kas- sy za stołowanie na kuchni dwor- skiej Maryana Chojnackiego i Sta- nisława Brzezińskiego asystentów Stacyi Doświadczałnej, oraz Wacła- wa Garczyńskiego, praktykanta przy tejże Stacyi 174 45				
	wydatek na kuchnię czyni . 425 47				
	Z tego obciążają rachunek ogólnych interesów majątku połowę tych kosztów, to jest stołowanie rządcy, kassjera, oraz przyjezdnych członków Rady, delegatów, gości i in- teresantów 212 73				
	Pozostaje na ciężar folwarków	212	74	212	74
14	Na koszta zdrowia	—	—	71	26
15	Wydatki nieprzewidziane:				
	Wsparcie ubogim, w połowie na go- spodarstwo	—	—	2	30
	Rozchody w gotowiznie razem	—	—	7467	57½
	Dodawszy wartość wziętych i zu- żytych na korzyść gospodarstwa rol- nego produktów.	—	—	—	—
16	Z dóbr Orłów: koniczyzny czerwo- nej 3 kor. garncy 4, białej korcy 2 po rs. 35 za korzec	179	75	—	—
	Do przeniesienia	179	75	—	—

N. kolejny	Wyszczególnienie	W y d a n o			
		W szczególe		W ogóle	
		Ruble i kopiejki			
	Z przeniesienia	179	75	—	—
17	Z pola doświadczalnego: żyta korcy 10 gar. 8 po rs. 5 k. 40, pszenicy korcy 16 po rs. 5 k. 60, jęczmienia korcy 5 gar. 16 po rs. 4, owsa korcy 13 po rs. 3 za korzec razem. . . .	205	95	385	70
	Rozchód ogółem	—	—	7835	27 ¹ / ₂

Sobieszyn dnia 4 Listopada 1891 roku.

F. Ryx. Kasyer-buchalter.

Rządca dóbr **Domostawski.**

VIII.

Wykaz wydatków dokonanych w r. 1890|91
na melioracye gruntowe i nowe budowle
w dobrach Sobieszyn.

N. kolejny	Wyszczególnienie	W szczególe		W ogóle	
		Ruble	kopiejki		
	I. Wydatki na nowe budowle.				
	Za odbudowanie nowego młyna „Drewnik“ entrepreneurowi Sommerowi Stern (pozostaje do wypłaty rs. 50)	—	—	450	—
	Za wybudowanie nowej karczmy w Blizocinie spalonej w 1886 r. W. Ignacemu Kuszel z Przytoczna z dołączeniem kosztów na kuchnię angielską kompletną i gwoździe do łat i gontów	—	—	107	60
	<i>Koszta wykończenia nowego młyna na Wólce Sobieskiej.</i>				
	Za 2 beczki cementu z kosztami sprowadzenia z Warszawy, do otynkowania podmurówki w młynie Wólka Sobieska	12	93	—	
	Do przeniesienia	12	93	557	60

N. kolejny	Wyszczególnienie	W szczególe		W ogóle	
		Rs.	kp.	Rs.	kp.
	Z przeniesienia	12	93	557	60
4	Najem w pomoc do cieśli przy budowie pogródek do młyna Wólka Sobieska	10	42½	—	—
5	Za otynkowanie cementem podmurowania przy nowym młynie Wólka Sobieska	9	84	—	—
6	Najem do oprawy drzewa w lesie do pogródek przy młynie Wólka Sobieska	5	75	38	94½
	<i>Koszt budowy nowych pogródek przy młynie Brzozowa.</i>				
7	Za wywiezienie 61 fur gliny i wozenie bali do budowy nowych pogródek przy młynie Brzozowa	8	65½	—	—
8	Najem w pomoc cieśli przy budowie nowych pogródek	54	90	—	—
9	Za 3 skrzynki gwoździ gontali i 1 kopę kutyh	8	10	—	—
10	Za 2 skrzynki gwoździ bretnali	10	25	81	90½
	<i>Koszt budowy szopy na suszenie cegły.</i>				
11	Najem do budowania szopy na suszenie cegły i zwózki drzewa materiałowego	9	32½	—	—
12	Za 2 kopy prostej słomy do poszycia narożników w nowej szopie przy cegielni	12	—	—	—
13	Za pokrycie tejże szopy	10	—	—	—
14	Za 24 kopy i 2 skrzynki gwoździ do szopy przy cegielni	7	—	38	32½
	Do przeniesienia	—	—	716	77½

N. kolejny	Wyszczególnienie	W szczególe		W ogóle	
		R	u	k	o
		ble	i	k	o
				p	p
				ie	iej
				j	ki
	Z przeniesienia	—	—	716	77½
	<i>Koszt wykopania dwóch studni na Sobieszynie i Brzozowej.</i>				
15	Za wytarcie bali do ocembrowania studni	54	—	—	—
16	Za wykopanie i ocembrowanie 2 studni głębokich 16 sążni i 16 cali po rs. 16 za sążeń bieżący i za ułożenie 3 łokci cembrzyny na wierzchu rs. 4.	263	56	—	—
17	Za żelazo do umocowania cembrzyny w studni i za 2 skrzynki gwoździ.	28	46½	—	—
18	Za wyrobienie 70 kóp gontów osikowych do pokrycia dachów nad studniami	7	—	—	—
19	Za wybicie 70 kóp gontów na pokrycie dachów nad studniami	3	50	—	—
20	Za 4 czopy toczone trzy skrzydłowe i 4 klamry do wałów studziennych z kosztem sprowadzenia	20	34	—	—
21	Za 16 sążni łańcucha do studni.	24	34	—	—
22	Strawne i stajenne fernalowi wysłanemu do Lublina po majstra do studni	—	88	—	—
23	Za zrobienie 4 kubłów do studni	2	—	—	—
24	Najem do budowy dachu na słupach nad studniami, do plantowania ziemi i ogrodzenia wygonu na folwarku Brzozowa przy studni	17	30	—	—
25	Za wybrukowanie około nowej studni	6	80	428	18½
	<i>Koszt stawiania nowego parkanu przy podwórzu kuchennem i do ogrodzenia szkółki drzew dzikich.</i>				
26	Za wytarcie sztchet	45	65	—	—
27	Najem do ogrodzenia	5	—	—	—
	Do przeniesienia	50	65	1144	96

N. kolejny	Wyszczególnienie	W szczególe		W ogóle	
		Ruble	kopiejki		
	Z przeniesienia	50	65	1144	96
28	Za gwoździe do przybijania sztachet	7	—	57	65
29	Za wytarcie bali, lat, desek do nowych budynków	—	—	203	46
30	Za wyrób 1578 kóp gontów osikowych	—	—	158	30
	<i>Koszt budowy wychodków przy mieszkaniach dla służby.</i>				
31	Za wyrób 5 kóp gontów osikowych.	—	50	—	—
32	Za wybicie 5 kóp gontów na pokrycie wychodka	—	25	—	—
33	Za jedną skrzynkę gwoździ do pobicia dachów.	1	80	2	45
34	Za żelazo, gwoździe i kuchnię angielską do nowych budowli	—	—	8	90
35	Za farby do pomalowania blachy na dachu i balkonu w pałacu	—	—	10	89
36	Kupno smoły gazowej i drzewnej do smarowania dachów na nowych budowlach i parkanu ogradzającego podwórze gospodarskie	—	—	45	74
	<i>Koszt wykończenia nowej szopy na narzędzia z wozowniami i piwnicą.</i>				
37	Farba do pomalowania drzwi w wozówce łącznie z kosztem sprowadzenia.	13	71	—	—
38	Za pomalowanie drzwi w wozówce.	8	—	—	—
39	Za smołę gazową i drzewną do pomalowania dachu	20	—	41	71
	<i>Na wyrób cegły.</i>				
40	Na rachunek wyrobu cegły	50	—	—	—
41	Za gruntowną reperację pieca do wyrobu cegły	8	—	58	—
	Do przeniesienia	—	—	1732	6

N. kolejny	Wyszczególnienie	W szczególe		W ogóle	
		—	—	—	—
Ruble i kopiejki					
	Z przeniesienia	—	—	1732	6
42	Przebudowanie i pogłębienie lodowni	—	—	1	75
43	Najem do wyprawy drzewa budulcowego do 3 nowych budynków i wożenia drzewa materiałowego	—	—	81	25
44	Za zrobienie bruku około obór, kieratu, pałacu i przy młocarni	—	—	14	82
45	Za 750 pudów wapna do budowy 3 nowych budynków, z transportem	—	—	116	22
46	Za lasowanie wapna do budowy domu karczemnego i sklepu	—	—	8	30
47	Za 500 funtów zarybku do stawów Brzozowa i Wólka Sobieska	—	—	50	—
48	Za czyszczenie rzeki przy młynie na Brzozowej	—	—	2	40
49	Za plany do budowy nowej karczmy i przeróbki domu mieszkalnego dla służby	—	—	10	—
50	Za rozstrzelanie kamieni polnych	—	—	26	16
51	Płaca roczna cieśli i 2 siekierników z gratyfikacją	—	—	108	—
	Nowe budowle razem	—	—	2150	96
	II. Melioracye gruntowe.				
52	Za wykopanie rowu, przy drodze na granicy pól Brzozowskich i Sobieszynskich i na granicy włościńskich i dworskich	29	4	—	—
53	Za odnowienie rowu i plantowanie burty	9	59	—	—
54	Za okopanie drzew owocowych i przeprowadzenie regulówki w ogrodzie	74	—	—	—
55	Za 209 sztuk drzewek do sadzenia z Instytutu Agronomicznego w Puławach	32	—	—	—
	Do przeniesienia	144	63	2150	66

N. kolejny	Wyszczególnienie	W szczególe		W ogóle	
		Ruble i kopiejki			
	Z przeniesienia	144	63	2150	96
56	Za wykopanie dołów pod drzewka na drodze kościelnej	2	20	—	—
57	Za kopanie i wożenie szlamu na pastwiska	7	55	—	—
58	Za przerabianie kompostu na podwórzu	8	90	—	—
59	Za wykopanie, wycembrowanie i pokrycie daszkiem dołu na przechowanie lasowanego wapna	15	—	—	—
60	Za 30 centnarów i 40 funtów zuzła „Tomas“	46	88	—	—
	<hr/>				
	Melioracye gruntowe razem	—	—	225	16
	<hr/>				
	Ogółem na melioracye w r. 1890 91 wydano	—	—	2376	12

Sobieszyn dnia 4 Listopada 1891 roku.

Rządca dóbr: **Stanisław Domostawski.**

IX.

Sprawozdanie z gospodarstwa leśnego dóbr Sobieszyn i Blizocin za rok 1890|91.

Zawieszona jeszcze zupełnie, z decyzji Rady Zawiadującej Zapisu hr. Kickiego, eksploatacja cięć planem gospodarczym naznaczonych, ograniczyła się w ubiegłym roku tylko do wyrąbania pozostałego drzewa w cięciu 1-ym w obrębie Sobieszyn, użytego wyłącznie na potrzeby w majątku. W tym obrębie wyrąbano także 3 morgi olszyny wchodzącej w skład gospodarstwa tegoż obrębu.

Po za tą zaś przestrzenią korzystano z olszyn nie wchodzących w skład lasów urządzonych, lecz przeznaczonych na karczunek, w celu zamienienia ich na pastwisko i łąki. Tu też przygotowano główny zapas drzewa opałowego, a sztuki użytkowe, o ile nie były spotrzebowane w majątku, zostały sprzedane.

W lasach Blizocina przeprowadzono w celach gospodarczo leśnych trzebież prawidłową w drzewostanie młodym sosnowym, zbyt gęsto od lat dawnych rosnącym.

Wskutek przeznaczenia całego fol. Lendo pod las i wyprowadzenia się zeń dotychczasowego dzierżawcy, przedsięwzięto w dalszym ciągu uprawę tych pól sosną, siewem i sadzeniem, co też dokonano na przestrzeni około 60 morgów, przez co powiększono obszar upraw sztucznych w lasach Sobieszyna do 185 mórg w ciągu lat 5-iu.

Łącznie zaś z przestrzenią zadrzewioną na Blizocinie (mórg 116) przestrzeń ogólna zagajników wynosi tam mórg 351.

Inne czynności w zakresie upraw sztucznych miały na celu poprawki dawniejszych kultur, oraz zwykłe roboty w szkółce obrębu Sobieszyn.

Rachunek materyałów leśnych.

Budulec z pnia		Drewo stelmar- skie		Drewo opałowe				Kupki z trzebieży											
				Szczapowe	Gałęziowe	Szczapy na smół	Leżanina												
Dąb	Sosna	Sztuki i stopy kubiczne		Sążnie kubiczne		Fury		K o p y											
105	2263	809	32645	—	278	4632	198	34	—	22 1/2	399	—	41	3 1/2	—	2	2 1/2	—	52
105	2203	809	32645	278	4632	497	34	22 1/2	399	41	3 1/2	2	2	2 1/2	—	—	—	—	52
74	1609	790	32276	—	—	—	92 3/4	2	385	—	3 1/2	2	—	—	—	—	—	—	4
—	—	—	—	278	4632	—	44 1/2	5	11	22 1/2	—	—	41	—	—	—	—	—	48
1	24	19	369	—	—	—	6 1/2	—	3	—	—	—	—	—	—	—	—	—	—
75	1633	809	32645	278	4632	143 2/3	7	22 1/2	399	41	3 1/2	2	2	2 1/2	—	—	—	—	52
30	630	—	—	—	—	—	353 1/2	27	—	—	—	—	—	—	—	—	—	—	—

P R Z Y C H Ó D

Remanent z roku zeszłego
Przychód w ciągu roku

Ogółem

R O Z C H Ó D

Na rach. Ekonomii dóbr
" " leśnictwa i sprzedaż
" " Stacyi doświadczalnej.

Ogółem

Pozostaje

Rachunek pieniężny.

Wyszczególnienie	W go- tówce		W osza- cowaniu		W ogóle	
	Ruble i kopiejki					
Przychód.						
Ze sprzedaży drzewa użytko- wego opałowego i smolarnianego.	1018	55	—	—	1018	55
Wartość materyałów budowla- nych i opałowych wydanych na Rk. ekonomij dóbr	—	—	2353	27	2353	27
Wartość materyałów budowla- nych i opałowych wydanych dla Stacyi Doświadczalnej	—	—	44	33	44	33
Od Leśnictwa Orłów zwrot kosztów zbioru i transportu żo- łądzi	55	90	—	—	55	90
Ogółem	1074	45	2397	60	3472	5
Rozchód.						
Najem do upraw sztucznych, zbioru nasion, kosztu transportu sadzonek	188	28½	—	—	188	28½
Najem do trzebieży zagajni- ków	47	55	—	—	47	55
Najem do rąbania sążni i zwó- zki drzewa	60	—	—	—	60	—
Kosztu mieszkań służby leśnej.	11	25	—	—	11	25
Kosztu przerobienia umowy z osadą Łysobyki	50	—	—	—	50	—
Pensye służby leśnej z zada- tkami, gratyfikacją i kosztami przejazdu nadleśnego z Orłowa do Sobieszyna	357	16	—	—	357	16
Podróże w interesie lasu . . .	2	20	—	—	2	20
Do przeniesienia	716	44½	—	—	716	44½

Wyszczególnienie	W go- tówce		W osza- cowaniu		W ogóle	
	R u b l e i k o p i e j k i					
Z przeniesienia	716	44 $\frac{1}{2}$	—	—	716	44 $\frac{1}{2}$
Wartość ordynaryi, ogrodów i utrzymania służby leśnej.	—	—	510	5	510	5
Ogółem	716	44 $\frac{1}{2}$	510	5	1226	49 $\frac{1}{2}$
Pozostaje	358	$\frac{1}{2}$	1887	55	2045	55 $\frac{1}{2}$
Do tego wartość remanentów w lesie	—	—	1246	—	1246	—
Potrąca się wartość remanen- tu zeszłorocznego.	358	$\frac{1}{2}$	3133	55	3491	55 $\frac{1}{2}$
	—	—	627	—	627	—
Dochód roczny gospodarczy	358	$\frac{1}{2}$	2506	55	2864	55 $\frac{1}{2}$

Leśnictwo Orłów 9 Września 1891 roku.

W. Jankowski Nadleśny.

Plan systematycznego gospodarstwa rolnego w dobrach Sobieszynskich. (*)

Dobra Sobieszynskie w obecnym swym składzie i bez względu na częściowe zmiany zamierzone lub w wykonaniu będące, obejmują roli pod uprawę m. 640, łąk m. 186, pastwisk m. 40. Z powyższych przestrzeni część, mianowicie folwark Brzozowa, przeznaczona jest na wyłączny użytek mającej powstać szkoły rolniczej. Gdyby rzeczą było pewną, że projekt szkoły zatwierdzenie otrzyma, możnaby poprostu z planu tego Brzozowę wypuścić, pewności tej jednak nie mamy i dla tego, na ewentualność pozostania jej w naszej administracyi, zająć się nią wypada.

Sama Brzozowa ma przestrzeni ogólnej m. 204, jestto wyłącznie ziemia orna; mórg kilka, czy kilkanaście pastwiska i łąki obecnie wyrabia się z pobliskich olszyn. Pola są szczerkowe, natura ich jednak, sądząc z tegorocznych urodzajów, musi być niezłą; kultura jest bardzo niedostateczna. Rotacya jest 7 połowa. W drugiej połowie Maja zastaliśmy dwa pola pod oziminą, jedno pod kartoflami, jedno pod jarzyną, jedno niecałe pod łąbinem, jedno z nieudaną koniczyną białą, jedno nakoniec w części pod przedplonami, wreszcie leżące gołym ugiorem. Zabudowanie składa się z stodołki, owczarni i domku mieszkalnego, wszystko to w stanie nędznym i w rozmiarach zupełnie niedostatecznych. Gromada 380 skopów stanowi cały inwentarz miejscowy. Sił roboczych, tak ręcznych jak sprzężajnych na miejscu niema wcale; podobnież pozbawiona jest Brzozowa własnej komendy i własne-

(*) Plan ten wypracowany przez członka Rady Zawiadującej Zapisem, p. Stanisława Okęckiego, został przyjęty za podstawę do urządzenia gospodarstwa rolnego w Sobieszynie, na posiedzeniu Rady 114, w d. 2 Marca 1892.

go dozoru. Gospodaruje się na Brzozowie tak, że do Sobieszyna przewozi się produkt do przechowania, zboże do młocki, z Sobieszyna znów wozi się słomę i paszę, a nawet gotowy nawóz, sprowadza się do roboty sprzężaj, ludzi i dozór nad nimi. Ile mitręgi i zmarnowanego czasu, ile uproszeń i uskubań powoduje oddalenie od siebie dwóch folwarków, ile sił napróżno ginie przez tarcie w tej odległej transmisyi ruchu, pojmuje łatwo ktokolwiek miał do czynienia z ciężką i skomplikowaną maszyneryą naszych gospodarstw, Koszta i straty takim rodzajem eksploatacyi spowodowane, choć niepodobne do ujęcia w cyfry, zwłaszcza też do rozdzielenia między Brzozowę a Sobieszynem, nie mogą niebyć nad miarę wysokie. Teraźniejsza produkcya bardzo słaba, pokryć ich nie jest w stanie, to rzecz jasna; podnieść ją dałoby się tylko wielkim nakładem robocizny i z krzywdą Sobieszyna, a i wtedy stosunek przychodu i kosztów nie stałby się korzystniejszym, owszem okazałby się gorszym, bo z podniesieniem natężenia w większym jeszcze stosunku marnowanie sił i zasobów by wzrastało. Energiczny dozór, dobry rozkład robót, umiejętne wyzyskiwanie roli mogą deficyt zmniejszyć, ale go nie zniosą.

Radykalnej nierentowności Brzozowy przy dzisiejszym systemie zagospodarowania, na cyfrach wykazywać nie widzę ani możliwości ani potrzeby; wystarcza ta ogólna uwaga, że w dzisiejszych okolicznościach własność rolna dawać dochód może tylko w warunkach tak pod względem produkcyi, jak pod względem kosztów, szczególnie korzystnych. Brzozowa tymczasem rzecz jasna ani jednemu, ani drugiemu wymaganiu stanowczo nie odpowiada. Obecny niedostatek gospodarstwa na Brzozowie zaradziłoby urządzenie folwarku samoistnego, bo dałoby możność podniesienia kultury, usunęłoby niezliczone straty, uwolniłoby folwark Sobieszynski od dokuczliwej i wycieńczającej narości; niedozwalają jednak tego względy stanowe: na folwarku o 204 morgach ziemi ubogiej po 1-e koszt utrzymania ekonomy zawieleby ciężał, 2-ie rozkład robót nie mógłby być korzystnym, 3-ie niezbędny nakład byłby za wysokim. Istotnie, nie biorąc w rachubę zasiewów, które już są zaprowadzone, i inwentarzy żywych i martwych, których jako zbywających, dostarczyłby Sobieszyn, pozostałaby konieczność wystawienia kompletnego zabudowania, t. j. wydania jakich 7000 rubli. Otóż jeśli do tej summy dodamy niedobory z kilku lat przejściowych, otrzymamy kapitał, od którego spodziewać się procentu żadną miarą nie można.

Wynika ztąd, że i tę kombinację usunąć należy. Jedną mi się jeszcze nastrecza, i tę uważam za jedyne możliwe wyjście z trudnego położenia: jest to gospodarstwo łubinowe. Zarząd miejscowy, niejako zmuszony oczywistą potrzebą, sam już choć nie śmiało, wchodzi na tę drogę: mnie do zalecenia jej wielostronne obserwacje skłaniają. Niech mi wolno będzie własne zupełnie przekonywające doświadczenie przytoczyć. Wszedłem przez zamianę w posiadanie chłopskiej gospodarki, zawierającej w jednym kawale o kilka staj od zabudowań folwarcznych położonym, m. 32 ziemi gołej, bardzo lichej, jałowej, kamienistej, porzniętej wyrwami i zarośniętymi miedzami, jednym słowem pustki najgorszego rodzaju. Przestrzeni tej corocznie obsiewam jedną połowę łubinem, który przyoruję, drugą żytem. Od kilkulat zbieram stale po 120 do 140 korcy żyta; raz jeden i to po wyjątkowo mizernym łubinie, sprzątnąłem tylko korcy 70. Jeśli się zważy, że nakładu nie robię żadnego, bo nawet kamieni nie zbieram i krzaków nie karczuję, że uprawa pod łubin odbywa się po zasiewach jarych, zatem w czasie najpowolniejszym od robót, że słoma dostaje się gruntom folwarcznym, a nawozu nie daje się wcale, przyznać trzeba, że rezultat to ze wszech miar zadawalniający. Nie widzę powodu ażeby mniej korzystnym okazał się na Brzozowie, bo jeśli większe oddalenie od gospodarskiego centrum kosztą stosunkowo podniesie, wyższość znów gleby zapewnić powinna wyższe plony. Na Brzozowie system łubinowy zapewne nie tak bezwzględnie jak na mojej chłopskiej osadzie wypadłoby przeprowadzić, wymagania miejscowe na to nie pozwalają: i tak: część pól musi być oddaną pod kartofle dla młynarzy i innych część, może dość znaczną, wypadnie przeznaczyć na pastwiska letnie dla owiec Sobieszyńskich; są to jednak odstąpienia od systemu, które do minimum zredukowane być powinny.

Odpowiednio do powyższych wywodów wnoszę, że w zagospodarowaniu Brzozowy trzymać się należy norm następujących:

1. Siał w ugorach jak najwięcej łubinów żółtych lub niebieskich, a może i seradel na przyoranie.
2. Na tych zielonych nawozach siał żyto.
3. Częściami o ile doświadczenia miejscowe stwierdzą tego praktyczność, w żyto siał żółty łubin lub seradellę, i te jeśli wyrosną dostatecznie przyorywać pod owies. Zresztą jarzyn się wyrzec.

4. Inwentarz trzymać tylko w lecie, mianowicie owce na ugorach, bydło jałowe na karczujących się pastwiskach.

5. Nawóz letni własny i zresztą z kąd i jaki by był oddawać pod kartofle; gdyby co go zbyło, używać w miejscach żyzniejszych pod łubin i ten przyorywać pod pszenicę. Na kartofliskach siać łubin i seradellę.

6. Łubin i seradellę sprzątać tylko w miarę potrzeby ziarna na siew własny.

7. Ugory przeznaczone dla owiec obsiewać nie koniczyną białą, ale odpowiednimi trawami, które zasiane w jesieni w życie po łubinach udają się zadziwiająco, byle ziemia nie była do szczytu wyjałowiona.

8. Produkta wszystkie wolnym czasem do Sobieszyna zwozić; na miejscu chyba tylko łubin młócić; przywozić tylko niezbędną dla inwentarza ściólkę.

9. W ogóle nie robić żadnych trwałych nakładów, a ograniczać o ile się da, przechadzki między Sobieszynem a Brzozową.

10. W granicach powyżej zakreślonych prowadzić gospodarstwo dowolne, Brzozowa obecnie jest to tabula rasa, bez zasobów których żal byłoby zatracić, i bez tradycyi, które wiązałyby swobodę działania, wprowadzenie przeto nowego systemu nie może ani wielkich trudności przedstawić, a skoro raz wejdzie on w wykonanie, nie wątpię, że okaże się i dla Brzozowy i dla Sobieszyna korzystnym. Jak długo jednak korzyści te ciągnąć będzie można, tego przewidzieć niepodobna; łubin to element w kulturze względnie nowy, seradella jeszcze nowszy i nie jest mi wiadomo, ażeby już znajdowały się nagromadzone doświadczenia, dające na to pytanie stanowczą odpowiedź. Bądź co bądź pewnem jest, że przez lat kilkanaście ziemia w Brzozowie będzie wydawać łubin, seradellę i po nich dobre zboża; jest też prawdopodobnem, że system nasz da się podtrzymać przez dodawanie, choćby bardzo oszczędnie nawozów mineralnych, a w każdym razie, prędzej czy później, gdy okaże się wyczerpanie, pozostaje się ostateczne refugium, oddanie pól Brzozowy pod kultury leśne.

Inaczej zupełnie rzecz się przedstawia z folwarkiem głównym, Sobieszynem. Tu w budynkach, inwentarzach, nabytej kulturze, są już nagromadzone i uwięzione nie małe kapitały i zasoby; tu znajduje się materyał wcale niezły w ziemi ornej, a bogactwo niepospolite w łąkach i pastwiskach, tu w miejscu skoncentrowane są dostateczne siły robocze i rozporządzająca niemi

administracya; w Sobieszynie więc znajdujemy zebrane wszystkie czynniki i warunki dobrego, procentującego się gospodarstwa; chodzi o to tylko, żeby umiano je wyzyskać.

W folwarku Sobieszyńskim ziemie orne dzielą się na dwie zupełnie odrębne przestrzenie: jedną na polach górnych, drugą położoną w nizinie, wśród łąk i pastwisk. Pola górne stanowią jedną całość obejmującą m. 375 i ujętą w jedną 9-cio polową rotację. Zastaliśmy w drugiej połowie Maja: trzy pola obsiane oziminą, jedno kartoflami, jedno strączkowemi, jedno owsem, jedno jęczmieniem i owsem z podsianą koniczyną, jedno pod pastwiskiem koniczynnem, jedno wreszcie pod przedplonami. Stan zasiewów w ogóle zadawalniający zupełnie, każe wnosić, że gleba z natury jest urodzajna, a stan nawiezenia jak na przeciętne w kraju tym stosunki: więcej niż średni.

Szczególnie znaczącym jest fakt, że ze 115 mórg obsianych oziminą znajdowało się w tym roku pod żytem m. 25, a pod pszenicą m. 90 i że ta w przeważnej części potrzebowała przyrzynania. Szpecą tylko tę górną rotację i ujemną jej stronę stanowią, plamy piaszczyste większe i mniejsze, po wszystkich polach porozrzucane.

Druga przestrzeń, m. 60 położona jest w nizinach i składa się z kawałków nieregularnych, nieoraanych z miejsc suchych, a obsiewanych dowolnie. W tym roku widzieliśmy tam pszenicę, rzepak zimowy, okopowizny, bobik; wszystko obiecujące. Są to ziemie napływowe, z natury bogate, potrzebujące jednak obsuszenia. Oziminy na nich często wymiękają; jarzyny, okopowizny, a zwłaszcza wszelkie koszone pasze udają się wybornie.

Łąk jest mórg 186; dominium zbiera z nich doskonałego siana wraz z potrawem centnarów 4200—6400; nadto kośnikom za sprzęt oddawaną bywa pewna ilość do oznaczenia trudna.

Pastwiska są dla bydła wyborne: ani zbyt suche, ani zbyt mokre, jest ich obecnie m. 40.

Z powyższego opisu jasnym jest, że w Sobieszynie przyrodzone warunki miejscowe dają przewagę produkcyi pastewnej nad zbożową, że zatem dobytek należy obrać za czynnik główny w całości gospodarstwa, tak iżby inne czynniki, choć same w sobie nie zaniedbane, owszem wzmocnione, jeśli tego zachodzi potrzeba przeważnie traktowane były jako pomocnicze, w tamtym niejako się zbiegały. Do tego twierdzenia mego największą wagę przywiązuję, komuż bowiem nie jest wiadomo, że przedsię-

wzięcie jakiegokolwiek z fałszywej wychodzącej zasady, albo co jeszcze gorsza, na chybił trafił prowadzone, fatalnie do zawodów doprowadzić musi; i komuż choć powierzchownie znającemu Sobieszyn nie jest widocznem, że w nim niziny pastewne nie mogą być dopełnieniem tylko pól górnych, zbożowych, niejako ich okrasą, ale że owszem, te ostatnie względnie do tamtych podrzędne tylko mogą mieć znaczenie. Nie gwałcenie, ale wyzyskanie istniejących warunków dać może rezultaty dodatnie; odpowiednio do tej zasady, na którą zgołzi się niewątpliwie każdy, zarówno praktyk jak teoretyk, postawiłem twierdzenie, że inwentarz stanowić powinien środek ciężkości gospodarstwa Sobieszyńskiego; stosując dalej tą zasadę, rozberzmy jaki rodzaj hodowli ma być specjalnością Sobieszyna?

Oczywiście nie wychów koni. Zapewne nie gruntowe warunki, ale inne, nie mniej ważne, stoją na przeszkodzie: mianowicie brak materiału hodowlanego, wielki nakład potrzebny na jego nabycie, brak ludzi fachowo do tej hodowli uzdolnionych, wreszcie trudność wielka w sprzedaży cenniejszych koni w kraju jak nasz zubożałym. Dość, jeśli po kłaczach jakie są lub będą i po ogierach naszych stacyjnych przychowa się corocznie kilkoro źrebiąt na własny użytek.

Owiec ma sam Sobieszyn prócz Brzozowy około 750. Jak one przeżyć są w stanie przez lato na przestrzeni m. 375 pól górnych o ugorach z przedplonami, doprawły pojąć trudno. Nie dziw też, że chociaż w zimie konsumują dużo wybornego siana, są drobne i w stanie nieświetnym. Hodowla owiec w większych rozmiarach mogła w Sobieszynie mieć rację bytu w peryodzie wydobywania się gospodarstwa z zadawnionej nędzy; nadal mogłaby utrzymaną być nie inaczej jak wbrew wymaganiom tak gospodarstwa rolnego, jak i samychże owiec, to dla zbyt mizernego spieniężenia paszy zimowej.

Oczywiście gromadę należy bezwarunkowo zredukować do liczby, w której przez przednówek znajdzie dostateczne pożywienie; z wzrostem intensywności w produkcji pól górnych zajdzie potrzeba dalszych redukcji, prawdopodobnie nawet zupełnego skasowania owiec, zwłaszcza jeśli odpadnie Brzozowa. Przy terażniejszych cenach na wełnę doprawdy nie będzie czego żałować.

Wypas albo wychów bydła na sprzedaż praktykuje się w naszych folwarcznych gospodarstwach bardzo mało, i słusznie:

a to z powodu trudnego i niepewnego zbytu. W każdym razie nie naszej administracji to rzeczą ustawicznym handlom się oddawać.

Najgorszym interesem byłoby stado zarodowe. Do własnych nawet krów lepiej bubaja kupić, niż go samemu wychować. O buchaja u nas nie trudno; zawsze dostać można za niedrogie pieniądze i dobrego i wymaganiom miejscowym odpowiedniego. Wybrakowane sztuki poglądzać i zbywać jak się da, wolce i jałoszki przychowywać w miarę potrzeby własnego gospodarstwa, na tem wypada poprzestać.

Pozostaje nam jeden jeszcze możliwy rodzaj hodowli: jest nim utrzymywanie stada krów mlecznych. Mleko spieniężyć korzystnie, rzecz to niełatwa; przedewszystkiem in natura w Sobieszynie cena jego może być tylko zbyt niska; z przerobów, ser zdaje mi się, widoków korzystnych nie przedstawia, choćby dla tego, że fabrykacya to niełatwa, a wartość handlowa produktu zanadto zależna od wielu czynników, do opanowania trudnych, mianowicie od osobistości prowadzącego fabrykacyą specjalisty. Zresztą sery w kraju mają konsumentów zbyt mało, zagranicą z niemi pokazywać się, jak dotąd, nie możemy.

Masło więcej szans przedstawia; zbyt ono znajdzie czy w Warszawie, czy nawet w Moskwie lub w Berlinie, byle co do swych własności zastosowaniem było do warunków, transportu i do wymagań danego targu. W obiegu są różne typy masła, technika też wyrobiła metody postępowania odpowiednie, tak, iż według woli otrzymuje się produkt mniej lub więcej trwały, mniej lub więcej wykwintny.

Sam z fabrykacyą masła nie jestem dość obeznany, o drogach jego zbyt że mało mam wiadomości, ażebym odważył się objawić zdanie jak w Sobieszynie wyrabiać i sprzedawać je należy; rzecz to studyów specjalnych, które zawczasu przeprowadzić należy; ale widząc, że w każdym zakątku kraju, w każdym niemal większem gospodarstwie, nawet w warunkach najgorszych, wyrabia się masło na sprzedaż, nie wątpię, że dla Sobieszyna interesem to względnie dobrym okazać się powinno. Warunkiem kardynalnym powodzenia jest dobrze prowadzona fabrykacya; ta znów zależy od porządku i ścisłości w wykonaniu, od nakładu, wreszcie od masy przerabiającego się produktu. Potrzebny jest oficyalista bardzo tęgi, specjalnie usposobiony, broń Boże niewiasta, mający pod swoją komendą obsługę wyłącznie oddaną do pa-

szenia i utrzymania w czystości samych krów, do porządku w oborze, do doju, do robót w mleczarni; niezbędnem jest umieszczenie krów dogodnie, urządzenie mleczarni z obfitością wody, z lodownią, z przyrządami i statkami, jakich wymaga technika i wykwintna czystość. Będą to koszta założenia i utrzymania, choć przy budynkach, jakie Sobieszyn już posiada, prawdopodobnie nie tak znaczne, jak z góry wydawać by się mogło, w każdym jednak razie nie małe; oczywiście opłacać się one mogą tylko przy znacznym obrocie. Obecnie Sobieszyn ma krów 50, w zastępstwie istniejących 750 owiec zaprowadzając ich drugie tyle, będziemy już mieli stado z 100 sztuk złożone; ilość ta wystarcza do prowadzenia racjonalnej mleczarni, jeśli wszelako obora składa się z krów dobrych i dobrze utrzymanych. Otóż tę ilość już dziś Sobieszyn jest w stanie jako tako wyżywić, a bez wielkich wysiłków może ją powiększyć i bardzo dostatnio utrzymać. W tym celu należy tylko całość gospodarstwa przygotować i urządzić. Krowa do wydania przeciętnego-maximum mleka potrzebuje być karmiona paszą właściwą i jednostajnie obfitą.

W Sobieszynie, jak teraz, mamy pastwiska letnie dobre, ale niewystarczające, jest ich za mało, a trawa która na nich rośnie nie da jeszcze obfitości mleka; trzeba koniecznie podkładać z paszy sztucznej; łąki dają dużo dobrego siana, ale brak na zimę paszy soczystej, okopowizn, bez których mleka wiele nie będzie. Potrzeba nam zatem więcej pastwisk naturalnych, dużo pasz sztucznych i masy okopowizn. W nizinach wszystko to znaleźć powinniśmy.

Urzecze Wieprzowe wydaje się na rzut oka jednostajną płaszczyzną, rzeczywiście jednak składa się z większych lub mniejszych wypukłości, poprzedzielanych przestrzeniami względnie zakłębieniami; z całej niziny wężykowato idące zagłębienia odprowadzają wierzchnią wodę do rzeki. Nie zupełnie jednak ona z nich schodzi, stąd podmoknięcie miejsc niższych; otóż, jeśli przekopimy do Wieprza kilka rowów zagłębionych odpowiednio do wysokości normalnego w nim stanu wody, poziom stagnującej w nizinie wilgoci obniżymy niewątpliwie. Skutkiem tego nastąpi zamienienie miejsc błotnych na dobrą łąkę, a obsuszenie miejsc wyższych do tyła, że znajdą się w nich przestrzenie zdadne na pastwiska i na grunt orny. O ten szczególnie mi chodzi. Mamy go w urzeczu M. 60; choćbyśmy czwartą część, zatem M. 15 użyli pod okopowizny i otrzymywali ich korcy 3000, dalekoby nam

jeszcze było do ilości potrzebnej na 200 dni zimowych. Jeśli przez obsuszenie niziny drugie M. 60 pod uprawę pozyskamy, już będzie można liczyć na dostateczną ilość buraków, brukwi, koni-
czyn, mieszanek, gorczycy i t. p. Tym sposobem przy dołatk
jeszcze trochy słomy mielibyśmy dla krów naszych zapewnioną
paszę zimą i latem obfitą, pożywną, mlekodajną i zdrową.

Jak oplacała by się nasza obora, z góry przewidzieć i obli-
czyć niepodobna, mniemam jednak, że w ciągu lat kilku, może
6-ciu, przychowując same dobre jałoszki po miejscowych krowach
i po stadnikach nizinnych, możemy dojść do stada krów, złożo-
zonego z doborowych sztuk 120 i że w tym samym czasie, podnie-
sienie się gospodarstwa da możność należytego ich utrzymania.
Gdy już u tego celu staniemy, spodziewać się można od krowy
przeciętnie na rok mleka garncy 500, czyli masła funtów około
150, a te licząc na miejscu po kop. 30, ze sztuki rubli 45, z sztuk
zaś 120 w cyfrze okrągłej Rs. 5,500.

Byłoby więc z czego wiele nakładów i bieżących kosztów
pokryć, a jeszcze nie licząc dochodu z cieląt i z trzody, konieczne-
go dopełnienia gospodarstwa mlecznego.

W każdym razie, ze względu na łatwą i pewną jak w Sobie-
szynie produkcję paszy, specjalnie bydłcej, otrzymany od krów
nawóz wypadłby taniej niż od każdego innego inwentarza. Cyfr
powyższych za stanowcze nie podaję, budżetu projektowanej
mleczarni nie stawiam, nie czuję się też w możności obliczyć ani
nakładów potrzebnych na reformę gospodarstwa, ani następnie
kosztów jego utrzymania; byłyby to kombinacye rachunkowe na
papierze ścięte, w rzeczywistości bezpodstawne i zwodnicze; po-
przestaję na wskazaniu drogi, którą z własnego doświadczenia
z własnej rozwagi, za właściwą, nawet za jedynie możliwą uwa-
żam.

Od inwentarza dochodowego przechodzę do roli ornej. Ta
którą w nizinach Sobieszyn posiada i posiadać będzie, przypusz-
czam M. 120, ma być jak naznaczone wyżej, przedewszystkiem,
dostarczycielką paszy, wszelako i zboża po niej, a nawet niemało
spodziewać się możemy. W kawałkach rozrzuconych, nieregul-
larnych podlegających zalewom, trzymać się prawidłowej rotacyi
niepodobna; za normę jednak ogólną przyjąć można, że z całej
przestrzeni jedna część czwarta powinna być nawożona i zajęta
pod okopowizny, druga obsiana jarzyną i mieszankami, trzecia
znajdować się pod koniczynę czerwoną i szwedzką trawami

i pod gorczycę, ostatnia wreszcie pod owsem i bobikiem. W takich warunkach M. 45 obsiane jarzyną dadzą niewątpliwie sprzęt i w słomie i w ziarnie znakomity.

W górnych polach po wykrojeniu z nich łysin piaszczystych, które obrócone być mogą tylko na remizy dla zwierzyny, i po wyłączeniu ewentualnie kawałków właściwych na lucerniki, zatem na przestrzeni około M. 350 proponuję rotacyę następującą:

- | | | |
|---|--|--|
| 1. rzepak zimowy | | czimina (na nawozie) |
| 2. ozimina | | jarzyna |
| 3. Kartofle i koński (zab na nawozie) | | |
| 4. „ strączkowe na ziarno lub zieloną paszę | | |
| 5. „ czimina | | |
| 6. jarzyna | | koniczyna koszona lub na
pniu spasana |
7. Ugór częściowo obsiany przedplonami.

W ułożeniu powyższej rotacyi chodziło mi o to przede wszystkim, żeby jak najmniej była krępująca, a żeby kratkowanie zbyt ścięte nie było po prostu nieustępnym szematem do zapełnienia. Już sama niejednorodność gleby na polach Sobieszynskich nie pozwala na to, a żeby np. rzepak zimowy całe, choćby najmniejsze, pole zajmował; wspólnie z nim umieścić wypadnie pszenicę lub żyto; ponieważ znów po rzepaku co innego jak po kłosowych siać należy, w następnem polu rozpołowienie musi być utrzymane. Z koniczyną czerwoną rzecz się ma tak samo.

Ważniejszym jeszcze jest wzgląd na wymagania przyszłości, których przewidzieć niepodobna. Nakreślając plan niniejszy miałem ustawicznie na oku właściwe ustosunkowanie wszystkich czynników współdziałających do osiągnięcia wytkniętego celu, nie mniej jednak przeświadczony jestem, że dla praktyki nie znalazłem formuły stanowczej i ostatecznej.

Doświadczenie dopiero wykazać może jakie kultury wzmocnić, a jakie ograniczyć wypadnie: do zmiennych potrzeb produkcję nagiąć i stosunkować można będzie nie inaczej, jak w obszernych polach i przy różnej rotacyi. Na myśli mam zwłaszcza koński zab. Być może, jest nawet prawdopodobnem, że w nizinach będzie on dawał plony bardzo obfite; ale jest i to do przewidzenia, że zdarzą się lata, w których od zbytnej wilgoci, albo skutkiem czerwcowych wylewów będzie on tam ginąć zupełnie.

Jednakże koński ząb jesienią w stanie świeżym lub podsuszonym jest bardzo pożyteczny, a w epoce przejściowej na wiosnę, gdy okopowizny już się psują, a świeża pasza jeszcze nie dorosła, porządna obora bez konserwy z niego po prostu obejść się nie może; trzeba więc koński ząb na wszelką ewentualność mieć koniecznie, a chcąc go sobie zapewnić, trzeba w górnej rotacyi choć w niewielkim kawałku i przy innym planie, mieć dla niego zarezerwowane umieszczenie.

Proponuję rotacyę o 7 polach; na tej cyfrze zatrzymałem się z uwagi na przypuszczalną potrzebę okopowizn. Dotąd pod kartofle zajmuje się blisko m. 40; po rozdaniu obowiązkowych zagonów, reszta wystarcza na potrzebę dworu i zwykle cokolwiek pozostaje na sprzedaż. Gdy przybędzie czeladzi i rozwinie się hodowla trzody chlewnej, przestrzeń ta już okaże się za małą; jeśli jeszcze przy kartoflach oddamy kilka mórg pod koński ząb, a miejsce tu dla niego najwłaściwsze, wypada, że pole okopowe zajmować powinno około M. 50; jest to właśnie 7-a część areatu którym rozporządzamy.

Czy jednak rotacya moja dla względu podrzędnego nie poświęca rzeczy ważniejszej, bo oziminy, czy nie wypadaloby raczej ułożyć taką i na której pomiesciłoby się więcej tej ostatniej? Przeświadczony o wielkiem w produkcji ogólnej znaczeniu oziminy i pragnąc jak najobszerniejsze w rotacyi dać jej miejsce różnych próbowałem kombinacyi, i zawsze tak mi wypadalo, że większy stosunek oziminy otrzymywałem nie inaczej jak kosztem ugoru, uszczupleniem pola okopowego i wprowadzeniem większej liczby a mniejszych pól rotacyjnych; jednakże ograniczenie upraw ugorowych odbić się musi na następnych urodzajach, pod kartofle i koński ząb potrzeba nam nie mniej jak m. 50, a im w ciśniejszych kratkach więzić będziemy produkcyę, tem trudniej będzie naszemu gospodarstwu się rozwijać. Są to kousyderacye, a zwłaszcza ta ostatnia, dla których przy mojej 7 polowej rotacyi ob-
stają. W każdym razie z 7 pól, dwa pod pszenicą i żytem i pół jednego pod rzepakiem, stosunek to wcale niezły, a choćby go jeszcze podwyższyć ani myśleć o tem, ażebyśmy otrzymać mogli dostateczną dla Sobieszyńskiego gospodarstwa ilość słomy.

Ta podwójnie jest potrzebna: jako dopełnienie nawozu. Równowaga w paszy między skoncentrowaną a objętościową, między soczystą a suchą w nawozie, między odchodami a ściółką, jest to moment największego znaczenia w ekonomii rolniczej.

Sobieszyn w dzisiejszym swym stanie już na tym punkcie szwankuje; nie można wątpić o tem, inaczej miałby inwentarz lepszy i więcej nawozu; w miarę podnoszenia się gospodarstwa stosunek stawać się będzie gorszym, bo postęp w pastewności okaże się zawsze znaczniejszym, niż w produkcyi zbożowej. Leży to w naturze majątku, i żadna rotacya braku tego nie usunie. Z Brzozowy przyjsć może pomoc i jeden to z powodów, dla których wnoszę dla niej o gospodarstwo bezinwentarzowe, łubinowo-zbożowe; ale i ten przybytek nie zaspokoiliby potrzeby w właściwej mierze; a co począć, gdy Brzozowa oddaną będzie na las, lub na użytek, szkół? Inwentarzem swoim Sobieszyn niewątpliwie spasać będzie tyle słomy, że na podściół za mało jej pozostanie, a wtedy nawozu na wymagania nawet najkonieczniejsze nie starczy. Byłaby to trudność bez wyjścia i organizmowi gospodarskiemu w Sobieszynie brakowałoby stale jednego z zasadniczych elementów, gdyby nie znajdowały się na miejscu nagromadzone przez samą naturę zasoby dające możność zastępowania słomistej ściółki, Surogatem tym są torfy i namuły: tamte użyte głównie pod inwentarz, te do kup kompostowych, wystarczą na pewno do przysposobienia wielkich mas nawozu, tak, iż zagnojenie na polach nizinnych jednej czwartej, a w górnych dwóch siódmych całej przestrzeni, okaże się przypuszczeniem nader skromnem. Cokolwiek słomy do spasionia niezdatnej, szuwały z trzęsawisk skrzętnie zbierane wystarczą, ażeby zapewnić inwentarzowi stanowisko dostatecznie suche i czyste.

Plan gospodarski powyżej zakresłony reasumując stawiam dla przeprowadzenia go na gruncie następujące punkta wytyczne.

1. Głównem zadaniem gospodarstwa na folwarku Sobieszynskim powinna być produkcyja zwierzęca, a mianowicie wytwarzanie mleka i sprzedaż masła. Dodatkowo ma być prowadzona hodowla:

- a) walców i jałówek na swoją potrzebę;
- b) koni dla swego gospodarstwa;
- c) świń głównie do spożytkowania odpadków mlecznych i innych
- d) owiec w mierze bardzo ograniczonej;
- e) wypas swoich sztuk wybrakowanych.

2. W nizinach przez karczunki i obsuszenia rozszerzona powinna być przestrzeń pastewników i ziemi ornej, ta znów ostatnia wyzyskiwana przez produkcyę okopowizn i przeznaczonych

do spasiona na zielono roślin pastewnych, a wreszcie zbóż jarych.

3. W polach górnych rotacya dawać powinna jak najwięcej ziarna i słomy.

4. Krowy utrzymywać należy w zimie na sianie, okopowinach i kiszonce z końskiego zębu, w lecie na pastwisku naturalnem przy pomocy zielonych pasz dowoźnych do obory.

5. Słomę zużytkowywać przedewszystkiem na paszę dodatkową zimą i latem; tylko to co zbędzie obracać na podściół; tego zaś niedostatek nadgradzać szuwarami i wielką ilością torfów; kupy kompostowe zakładać.

Program powyższy może być spełniony bez szczególnych wysiłków pieniężnych.

Przedewszystkiem, co do budynków, dzisiejsze owczarnie przy niejakiach dodatkach i przeróbkach wystarczą do pomieszczenia bydła; zajdzie tylko potrzeba wystawienia i urządzenia mleczarni z lodownią i mieszkań dla dodatkowej obsługi. Co do obsuszeń i karczunków te nie mogą być zaliczone na karb wprowadzić się mającego systemu, bo w każdym stanie rzeczy wykonane być powinny. Nakoniec na pokrycie przejściowych niedoborów, ewentualnie, ze zmniejszenia stada owiec wyniknąć mogących, wystarczy fundusz do osiągnięcia ze sprzedaży samychże owiec.

Koszta eksploatacyi podnieść się muszą: warunek to i nieunikniony skutek udoskonalonej i wzrastającej produkcyi, ale złym byłby system gospodarski lub niedostatecznem jego wykonanie, gdyby kompensata za nie i to z przewyżką nie znalazła się w podwyższonym przychodzie. Zmiana rotacyi, przejście od owiec do krów, słowem reforma w ustroju gospodarskim, w zwykłych warunkach bez ofiar znacznych w dochodzie przeprowadzać się nie daje; w Sobieszynie rzecz ułatwia wyjątkowa obfitość paszy naturalnej i możność przysporzenia nawozów w miarę potrzeby, zresztą nie stawiam ani cyfr, ani dat ścisłych w tej właśnie myśli, ażeby swobodnie i bez gwałtu stary system nowym mógł być zastąpiony. W rezultacie nie widzę materialnych gospodarskich przeszkód w przeprowadzeniu planu przezemnie zakreślonego.

Przedstawia się jednak jedno ważne pytanie: jaki jest cel, jaka zatem ma być doniosłość żądanej dla Sobieszyna reformy? Gdyby nam chodziło o gospodarke jakąby każdy bonus pater fa-

miliars, roztropny, przewidujący, dbały tak o dochód dla siebie, jako konserwację majątku dla dzieci, chciał i mógł prowadzić, nie znalazłbym już nic do dodania. Położenie nasze jednak jest inne; nie dość nam na gospodarstwie po prostu obmyślonem racjonalnie i wykonanem praktycznie. Już dla właściciela prywatnego, dobrze się rządzić jest obywatelskim obowiązkiem; od naszej instytucji społeczeństwo ma słuszne prawo więcej wymagać. Naszym pozytywnym obowiązkiem jest zagospodarowanie powierzonego nam majątku w taki sposób, ażeby krajowe rolnictwo w niem znajdowało żywą naukę i jasny przykład do naśladowania. Zadanie to niemałe. Sobieszyn szczególnie do niego się nadaje; ramy planu, który przedstawiam są, jak miemam, dość obszerne, ażeby gospodarstwo szeroko i wysoko w nich rozrastać się mogło; środkami rozporządzamy dostatecznymi; jedna tylko; ale wielkiej wagi trudność się następuje: czy znajdziemy człowieka do zaprowadzenia i utrzymania wzorowego gospodarstwa? Byle się znalazł, opłacamy sownie jego usługi; mniejsza o to, boć słuszenie możemy przewyżkę nad normalny koszt rządcy, nie obciążając nią budżetu gospodarskiego, wnieść do konta poniesionych na cele Zapisu wydatków. Dajmy mu, nie zaniedbując dozoru i ścisłej kontroli, jak największą swobodę działania; bez niej, bez osobistej inicjatywy i odpowiedzialności zarządzającego, tylko martwe, bezowocne dzieło otrzymać będziemy mogli. Wielkie to są, może zbyt wielkie od rządcy wymagania, ale bądźmy w tem przeświadczeni, że niebędziemy mieli gospodarstwa wzorowego, jeśli stać nie będzie na jego czele wzorowy gospodarz i człowiek.

Kilka słów po za przedmiotem, ale może nie od rzeczy, niech mi wolno będzie dorzucić. W dobrach Sobieszyńskich mamy stację doświadczalną, mamy leśnictwo, jeśli Panowie zgodzą się na mój projekt, będziemy mieli na samym Sobieszynie gospodarstwo intensywne, pastewne, z specjalnością fabrykacji masła; na Brzozowie, gospodarstwo typowo ekstensywne, bezinwentarzowe, zbożowe. Za parę lat może byłoby czemu się przypatrzeć, czego się nauczyć.

Czy z czasem niemożnaby, nie wypadałoby urządzić w Sobieszynie zjazdów rolniczych? Czy dla tych zjazdów na naukę i zachętę naszych rolników, niemożnaby na polach, łąkach, pastwiskach, przestrzeniach leśnych, urządzać demonstracji ad oculos rezultatów, już to na naszej stacji, już też i gdzieindziej

otrzymanych? Miejmy np. wśród pól całych znaczne części to z odmienną uprawą, to z mniej znanem, a wyprobowanym nasieniem, to z opłacającym się nawozem sztucznym, miejmy w nizinach kawałki odrenowane lub zirygowane, w zagajnikach próbki kultur z sosną amerykańską, austryacką, miejmy nadewszystko własne, ściśle przeprowadzone rachunki porównawcze.

Jeśli urządzoną będzie szkoła, tem większy będzie interes w zjazdach, a Sobieszyn stać się powinien prawdziwem ogniskiem w kraju naszym rzetelnego postępu rolniczego. Dla mnie są to już nie pytania, ale wprost desiderata, do nich zmierzałem w układzie projektu gospodarstwa, o nich myślałem, kładąc na wybór rządu szczególny nacisk. Nie stawiam na teraz wniosku, ale mniemam, że myśl powyższa zasługuje na to, ażeby już dziś wzięta była pod rozważenie i żeby nie pozostała bez wpływu na decyzję Panów nad planem gospodarstwa, który pod światło Ich ocenienie oddaje.

w Babsku d. 1 Marca 1891 r.

Stanisław Okęcki.

XII.

Wykaz kultur w lasach Rzyczek zrobionych
od roku 1885 do Lipca 1891.

Dział lasu i N.	Nazwa miejscowa lasu	Przestrzeni morgów	Poręb z roku	Wykończono cięcie w roku	Zakulturowano w roku	W jaki sposób kultury i kiedy zrobiono poprawki i jak
I a c	Dąbrowa	6	1881	1885	1886	Sadzono jednoroczną sosnę za lancetami w talerze w odstęp. metr, poprawki małe w roku 1886 i 1890.
II c D	Przychód	10	1882 1883	w zi- mie 1884	1885	Sadzono sosnę jednoroczną . . . w miejscach mokrych świerka i olszę, robiono poprawki w roku 1886—1888—1890.
VIII a	Horajec Krzywola	14	1884/5	w zi- mie 1886	1887	Sadzono jednoroczną sosnę i olszę, przestrzeni 2 morg dopelniono siewem w talerze sosnowem nasieniem poprawki większe w roku 1888—1889 i w jesieni 1890.
V	Horajec Niwki	5	1886	1887	1888	Jednoroczną sosnę sadzono w talerze siewem, poprawki w r. 1889 i 1890 w pasy, sadzono jednoroczną sosnę na wiosnę 1891 prawie całkowicie.
VIII	Horajec Krzywola	3	1886	1887	1888	Zasiano w talerzesosnę, poprawka 1889, a większa poprawka sadzono w pasy jednoroczną sosnę na wiosnę 1891.

Dział lasu i N.	Nazwa miejscowa lasu	Przestrzeni morgów	Poręb z roku	Wykończono cięcie w roku	Zakulturowano w roku	W jaki sposób kultury i kiedy zrobiono poprawki i jak
XVII a	Mokre przykolei	10	1887	na wiosnę 1888	1888	Sadzono jednoroczną sosnę za lancetem w talerze po dołach olchę, poprawka 1889 i 1890 siewem, a mały kawałeczek na wiosnę 1891 dosadzono sosną.
Rezerwa	Horajec Niwki między łąkami chłop.	2	1858/9	w zimie 1889	1890	Siano sosnę w talerze, a gdy się to nie udało zasadzono w pasy jednoroczną sosnę za lancetami w r. 1891.
I	Dąbrowa	8	stare hali- zny po całej dąbrowie	w je- sieni 1889 i w zi- mie 1890		Sadzono jednoroczną sosnę, akacyę, olszę na wiosnę 1890—1891 brzozę; w miejscach gdzie się sosna nie udała potrzeba dosadzić brzezina.
XXIV	Mokre koło Baramuszcza	8	1888	w zimie 1889	1890	Zasiano sosnę w talerze poprawiono na wiosnę 1891 siew w pasy.
XXIV	Mokre	8	1889/90	1891	1891	Zasiano sosnę w talerze 4 morgi w r. 1890, poprawki tego i reszty porębu zasiano w pasy i 2 morgi zasadzono sosną na wiosnę 1891.
VII	Horajec Krzywula	8	1888/9	1890	1890	Zasadzono sosną w talerze na wiosnę, poprawka 1891 zasiano w pasy sosnę 4 morgi, a resztę zasadzono w pasy jednoroczną sosnę i na miejscach mokrych olszynę.

Razem 82 morgi wszystkich kultur w lasach Rzyczek zrobiono.

Rzyczki dnia 26 Sierpnia 1891 r.

Ceranowicz leśniczy.

XIII.

Rachunek kassowy przychodów i rozchodów funduszków obrotowych i kapitałów Administracyi Ogólnej Zapisu hr. Kickiego za rok 1890|91.

N. kolejny	Przychody	Gotowizna		Papiery %	
		Ruble i kopiejki			
1	Procenta od kapitałów i rachunku przekazowego	5606	53	—	—
2	Z dochodów Orłowa	5000	—	—	—
3	„ Rzyczek z dzierżawy i z lasu	5219	24	—	—
4	Z posesyi na Pradze czynsz	450	—	—	—
5	„ kolonii Szamocin i Józefin czynsz	805	—	—	—
6	Z domu w Warszawie czynsze. Gotowizna za wylosowany list Zastawny	2905	56	—	—
7	Nabyty list Zastawny	—	—	250	—
8	Kaucye w papierach % złożone	—	—	500	—
9	Razem przychody	20236	33	750	—
	Dodawszy remanent z 1 7 1890.	8790	12 $\frac{1}{2}$	117400	—
	Przychodów było w ogóle	29026	45 $\frac{1}{2}$	118150	—
	Rozchodów wr. 1890 91	16605	60 $\frac{1}{2}$	250	—
	Pozostało	12240	85	117900	—
	Do przeniesienia	12240	85	117900	—

N. kolejny	Przychody	Gotowizna		Papiery %	
		Ruble	i kopiejki		
	Z przeniesienia	12240	85	117900	—
	wczem kaucyje dzierzawców	300	—	4350	—
	a własności T-stwa Osad Rol- nych	11940	85	113550	—
	Rozchody.				
1	Koszt administracyi ogólnej Za- pisu t. j. pensye, zjazdy i podróże, kancelaryya, lokal, poczta, tele- gramy, druki	4948	41	—	—
2	Koszta sądowe, notaryalne i t. p.	77	80	—	—
3	Naprawa kościoła w Sobie- szynie.	300	—	—	—
4	Na Rzyczki: a budowie kościelnej i utrzyma- nie wikaryusza. 2877 91 b koszta lasów i bu- dowli leśnych 708 21½ c szkoła elementar. 60 73 d budowie folwar- czne 445 46½ e zwrot dzierzawcy za prawo propinacyi. 110 63 f sądowe 77 11½ g różne drobne 5 92½	4285	99	—	—
5	Stacya doświadczalna w So- bieszynie.	2291	—	—	—
6	Na dom w Warszawie (kana- lizacya melioracye i konserwa- cyja, podatki i t. d.)	3854	35½	—	—
7	Wsparcia i emerytury	178	25	—	—
8	Koszta przygotowawcze szko- ły rolniczej	418	80	—	—
9	Wylosowany list zastawny.	—	—	250	—
10	Na kupno listu zastawnego.	251	—	—	—
		16605	60½	250	—

XIV.

Rachunek ogólny pieniężny roku 1890|91 bez
remanentu z lat poprzednich.

Wyszczególnienie	Ruble i kopiejki			
Przychody brutto roczne.				
Z Orłowa.	25436	33½	—	—
„ Sobieszyna	18059	02½	—	—
„ Rzyczek	5219	24	—	—
„ domu na Pradze	450	—	—	—
„ „ w Warszawie	2905	56	—	—
„ Szamocina.	805	—	—	—
„ procentów.	5606	53	58481	69
I. Wydatki zwyczajne roczne.				
Koszta Orłowa bez melioracji	18053	5	—	—
„ Sobieszyna bez melio- racji i bez rat T-stwa Kredyt. . .	13184	66½	—	—
Koszta Rzyczek	901	89	—	—
„ domu w Warszawie	1025	83½	—	—
„ ogólne administracji Zapisu	4948	41	—	—
Koszta sądowe.	77	80	38191	65
Do przeniesienia	—	—	38191	65

Wyszczególnienie	Ruble i kopiejki			
Z przeniesienia	—	—	38191	65
II. Wydatki nakładowe ogólnie użyteczne i raty T-stwa Kredytowego.				
W Orłowie melioracye i nowe budowle	3042	25	—	—
W Sobieszynie melioracye i nowe budowle	2376	12	—	—
W Sobieszynie raty T-stwa Kredytowego Ziemskiego	2281	67	—	—
W Sobieszynie Stacya Doświadczalna	2291	—	—	—
W Sobieszynie naprawa kościoła	300	—	—	—
W Sobieszynie na potrzeby parafialne	57	50	—	—
W Rzyczkach budowle kościelne, utrzymanie wikaryusza, szkoły, budowle folwarczne	3384	10	—	—
Kanalizacya i melioracye domu w Warszawie	2828	52	—	—
Przygotowawcze koszta szkoły rolniczej	418	80	—	—
Wsparcia emerytury	178	25	17158	21
Wydatki ogółem	—	—	55349	86
Przewyżka przychodów	—	—	3131	83
	—	—	58481	69



Krótkie sprawozdanie z czynności stacyi doświadczalnej w Sobieszynie za rok 1890|91.

W roku gospodarskim 1890|91 stósownie do wskazówek i życzenia Delegacyi doradczej do spraw stacyi Doświadczalnej w Sobieszynie, wybranej z grona Członków Sekcyi przemysłowo-rolnej Warszawskiego Oddziału Towarzystwa popierania przemysłu i handlu; znaczna część pól próbnych na polu doświadczalnem została obsianą rozmaitemi owsami, z zasileniem gruntu dosyć znaczną ilością saletry, po 1 funcie na pręt kwadratowy. Zrobiono to w celu, ażeby działaniem tego nawozu azotowego pobudzić owsy do jak najsilniejszego wzrostu i przez tę bujną roślinność wyczerpać o ile można grunt z dawniejszych zapasów mineralnych materyj pokarmowych, i przez to uczynić go zdolnym, wskutek owego wypłonienia, do otrzymania pewniejszych wyników z doświadczeń z nawozami.

Oprócz tego również z zalecenia Delegacyi wykonane były, według nadesłanej instrukcyi różne doświadczenia z owsami a mianowicie:

1. z 16-ma odmianami owsa, sianego rzędowo, oraz
2. sadzonego po jednym ziarnku w dołki, a to dla oznaczenia względnej wartości owsów, co do wydajności ziarna i słomy.
3. Doświadczenia z różną gęstością siewu rzędowego i rzutowego, wykonane z jednym gatunkiem owsa.
4. Doświadczenia z 6-ma rozmaitemi sposobami przykrycia siewu rzutowego owsa.

5. Doświadczenia dotyczące czasu wysiewu dwóch odmian owsa.

Doświadczenia te nie dały w roku sprawozdawczym zadawalniających wypadków, z powodu częstych i silnych wiatrów i deszczów, które znaczną część owsów powaliło, wskutek czego ziarno należycie wykształcić się nie mogło, a dokonane oznaczenia wagowe ziarna i słomy nie mogą służyć do porównań, z którychby jakieś pewne wnioski można było wyciągnąć.

Również z zalecenia Delegacyi rozpoczęto doświadczenia dłuższy czas trwać mające, tak zwanego gospodarstwa bez nawozu stajennego; polegające na tem, aby przez zaoranie, umyślnie w tym celu zasianego łubinu, wprowadzić do gruntu materię organiczną i azot (azotowanie gruntu, syderacja); najważniejsze zaś mineralne materje pokarmowe roślin, wnosić do gruntu, za pomocą dodawania doń różnych nawozów fosforowych, dla dostarczenia roślinom kwasu fosforowego, oraz kainitu dla dostarczenia potażu. Na użyzionych tą drogą półkach postanowiono na lżejszej ziemi siać żyto, na cięższej zaś pszenicę.

Łubiny wyrosły wysoko, gdyż na niektórych półkach miały przeszło metr wysokości; oznaczenie jednak masy organicznej dostarczonej gruntowi przez łubiny niebieski i żółty, oraz przez mieszanki łubinowej, tylko w małej części było możliwe, z powodu pokręcenia i powalenia łubinów przez wiatry i burze, i dane liczebne tej kwestyi dotyczące, wraz z innymi cyframi danymi, dotyczącymi doświadczeń z owsami, doręczone zostały Delegacyi do właściwego użytku.

Oprócz powyższych doświadczeń, zaleconych przez Delegacyę, były także w roku gospodarskim 1890|1 dokonane i inne z szeregu dawniejszych; mianowicie: uprawa 18 odmian pszenic ozimych i 10 odmian żyta; dalej były robione także próby użycia nawozów fosforowych pod żyto, mianowicie żużla Thomasowskiego, oraz fosforytów i kainitu. Siano także dla porównania skutków, owies na saletry, z chilijskiej szlamy i bez nawozu; — wreszcie trzy odmiany owsów na łubinach przyoranych w jesieni i na łubinach po przezimowaniu na gruncie przyoranych dopiero na wiosnę. Wszystkie dane liczebne dotyczące tych doświadczeń również zostały doręczone Delegacyi.

Obok tych doświadczeń na półkach próbnych, dokonywane były codziennie trzykrotnie spostrzeżenia meteorologiczne, i no-

towania tychże po obliczeniu średnich dziennych i miesięcznych, stanu wilgotności powietrza i t. d. przesłane zostały do Warszawskiego Biura meteorologicznego, które je wraz ze spostrzeżeniami z innych stacyj ogłasza drukiem i bulletyny te rozsyła do ważniejszych stacyj meteorologicznych. Nadto w pracowni chemicznej stacyi dokonane były rozbiory chemiczne, odnoszące się do doświadczeń z owsami i łubinami, oraz niektóre inne potrzebne oznaczenia chemiczne.

Teofil Cichocki.

XVI.

Sprawozdanie członków komissyi rewizyjnej, wybranych przez Komitet Towarzystwa Osad Rolnych do sprawdzenia rachunków Admini- stracyi Zapisu hr. Kickiego za rok gospodar- ski 1890|91.

Niżej podpisani delegowani członkowie Komitetu T-stwa Osad Rolnych zebrali się w dniu dzisiejszym w biurze Administracyi Zapisu hr. Kickiego i zajęli się rozpoznaniem ksiąg kasowych, rachunków, dowodów i dokumentów, odnoszących się do stanu funduszków i kapitałów za rok gospodarski 1890|91, przedstawionych im przez Radę Zawiadującą i Opiekuna Administratora hr. Kickiego, a mianowicie:

1. Przychodów i wydatków dóbr Orłów.
2. Przychodów i wydatków dóbr Sobieszyn i Blizocin.
3. „ „ „ Stacyi Doświadczalnej Sobieszyńskiej.
4. „ i rozehodów ogólnych funduszków administracyjnych z wszelkich innych źródeł pochodzących, tudzież stanu kapitałów własności T-stwa będących, a zarazem kaucyi dzierżawców w depozycie złożonych.

Po rozpoznaniu przedstawionych rachunków i dochodów okazało się, że:

1. Zaperceptowany przez kasę dóbr Orłów

Przychód wynosił	Rs. 33611	kop. 75
a Rozchód uczynił	„ 26095	„ 30
Remanent . .	Rs. 7516	kop. 45

2. Pobrany przez kasę dóbr Sobieszyna

Przychód wynosił	Rs. 18229	kop. 14½
a rozchód uczynił	„ 17899	„ 95½
Remanent . .	Rs. 329	kop. 19

3. W księdze kassowej Stacyi Doświadczałnej w Sobieszynie wykazano:

Przychodu	Rs. 2536	kop. 71½
Rozchodu	„ 2536	„ 56½
Remanent . .	Rs. —	kop. 15

4. Obroty ogólnych funduszków i kapitałów stanowiły:

w przychodach z dodanym remanentem z roku poprzedniego:

w gotowiznie	Rs. 29026	kop. 45½	w pap. %	Rs. 118150
a w rozchodach	„ 16605	„ 60½	„ „	250

Remanent gotowizną Rs. 12420 „ 85 w pap. % Rs. 117900

Powyższe remanenty znajdowały się:

Na rachunku przekazowym Banku Handlowego według poświadczenia tegoż Banku gotowizną Rs. 10568, a reszta Rs. 1852 kop. wykazana w księgach jako pozostaje w kasie, czyli razem remanent gotowizny Rs. 12420 kop. 85.

W depozycie Towarzystwa Kredytowego Ziemińskiego kapitał pozostały po s p. hr. Kickim, w Listach Zastawnych Ziemińskich 5% 1869 r. według kwitów depozytowych Rs. 91000.

W depozycie Towarzystwa Kredytowego m. Warszawy fundusz zapasowy z różnych dochodów oszczędzony w Listach Zastawnych m. Warszawy 5% różnych seryi Rs. 22550 według kwitów depozytowych.

W depozycie Banku Handlowego kaucyje dzierżawców w różnych papierach procentowych, według kwitów depozytowych na sumę nominalną Rs. 4350.

W dwóch biletach pożyczki premiowej rosyjskiej po Rs. 100 każdy, stanowiących część kaucyi jednego z dzierżawców, okazanych Kommissyi rewizyjnej.

Delegowani członkowie Komitetu T-stwa Osad Rolnych po sprawdzeniu i przejrzeniu ksiąg, rachunków i dowodów, znaleźli, że znajdują się w należytych porządku, jasno i zrozumiale prowadzone, i z dowodami przedstawionymi zgodne. Wskutek tego wnoszą o zatwierdzenie tych rachunków i udzielenie z nich pokwitowania Radzie Zawiadującej Zapisu hr. Kickiego i Opiekunowi Administratorowi.

w Warszawie d. 27 Maja 1892 r.

Hr. Stanisław Łubieński
Bernard Hantke
Kazimierz Sobański.

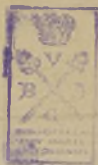

Cons. Rep. 50

Gena kop. 50