

TYGODNIK

Mistrzów Piekarskich

W POLSCE

Urzędowy Organ Wielkopolskiego Związku Cechów Piekarskich z siedzibą w Poznaniu

Kierownik Redakcji i Wydawnictwa
Antoni Bartkowski
Telef: Poznań 53-75, Mur. Goślina 38



Redakcja i Administracja
Poznań, ulica Długa nr. 12.
Telef: 53-75.

Przeznaczeni na zagładę.

Stan średni, a rzemiosło polskie w szczególności przeżywa w bieżącym czasokresie trudne, a nawet wprost rozpaczliwe dni.

Ze wszystkich ustawodawstw ekonomiczno-społecznych widzimy, iż znajdujemy się w takim krytycznym położeniu, które określić można „między młotem a kowadłem”.

Do zagłady stanu średniego przyczyniają się z jednej strony wszystkie potencje, nowoczesnej wiedzy mechanizującej wytwórczość łącznie z potęgą nowego kapitalizmu, z drugiej strony potężne rzesze nieposiadających, zorganizowanych w związkach zawodowych, które starają się udowodnić przy każdej sposobności, że nie są przyjaciółmi stanu średniego.

Tę wielką krzywdę wyrządza się nie tylko samemu stanowi średniemu, ale przede wszystkim całemu społeczeństwu. Podług pewnych danych statystycznych, wytwórczość dokonywana przez przedstawicieli stanu średniego, rzemiosła i rękodzieła, równa się wytwórczości dokonywanej przez wielki przemysł.

Zapytujemy teraz w jakiej proporcji pozostaje udzielane przez czynniki rządzące i miarodajne poparcie dwom tym kategorjom wytwórczości.

Przemysł wielki cieszy się niesłychaną wprost pieczołowitością rządu w otrzymywaniu kredytów, które tysiącrotnie przewyższają kredyty udzielane warstwom rzemieślniczym.

Także wielkie rzesze nieposiadających cieszą się wszechstronną opieką do pewnego stopnia doskonałych ustaw socjalno-społecznych.

Przy ponoszeniu ciężarów podatkowych wielki przemysł udowodni wszelkimi sposobami, iż przy wielkich obrotach nic nie zarabia, wobec czego żąda specjalnych przywilejów.

Rzesze nieposiadających, jak wiadomo nic nie mające, nic dać nie mogą, a ściąganie z nich podatków konsumcyjnych oparte jest na bardzo wątpliwych podstawach.

Czy więc jedynie rzemiosło, rękodzieło i wogóle stan średni, ma być tą dojną krową, którą wszyscy ssają, a o którą się nie dba wogóle?

Takie gospodarzenie się świadczy o gospodarce złej. Ustanawianie w ostatnich dniach cen maksymalnych w zawodzie piekarskim i rzeźnickim przy równoczesnym utrzymywaniu wolnego handlu dla producenta i hurtownika nie zasługuje nawet na komentarze, gdyż takie postawienie rzeczy jest niewytłumaczone i zdumiewające. Czynniki miarodajne, chcą jakimś sposobem okazać swą troskę o dobro ogółu i wymyśliły sobie w tym celu stworzenie tańszej żywności(?) Takim postępowaniem nie osiągnie się rzeczowych skutków, chyba że się liczy na nieskończoną naiwność ludzką. Na szczęście tej naiwności

MISTRZU PIEKARSKI!!!

PAMIĘTAJ UŚCIĆ SIĘ NA KWARTALNEM ZEBRANIU
CECHOWEM Z ABONAMENTU ZA OTRZYMYWANY

„TYGODNIK MISTRZÓW PIEKARSKICH W POLSCE”

ludzkiej w okresie pary, elektryczności, telefonu i radja jest już bardzo a bardzo mało.

Cóż powiedzianoby o takim mężu stanu, któryby n. p. celem obniżenia ceny chleba, zażądał od ministrów, generałów i wogóle wszystkich sumiennie pracujących urzędników, by pracowali bezpłatnie, lub by za to, że pracują, dopłacali jeszcze coś, czego wogóle nie posiadają?

Uregulowanie godzin otwarcia sklepów spożywczych.

Wśród przygotowanych rozporządzeń Rządu ma znajdować się, według zapewnień sfer miarodajnych, okólnik o godzinach handlu. Rozporządzenie to ma na celu usunięcie braków, jakie życie wykazało w obowiązującym ustawodawstwie, dotyczącym czasu otwarcia sklepów.

Dzięki ustawie z dnia 14 lipca 1922 r. czas otwarcia sklepów jest oznaczony na dziesięć godzin bez przerwy.

Na mocy obowiązującego rozporządzenia sklep otwarty o ósmej rano musi być zamknięty o szóstej po południu, choćby w ciągu dnia właściciel sklepu chciał go zamknąć na kilka godzin.

Nieelastyczny ten przepis nie pozwala na otwieranie na przykład sklepów spożywczych wczesnym rankiem, gdy ludność podąża do pracy, oraz wieczorem gdy praca się kończy. Otwarcie sklepów o szóstej lub siódmej rano pociąga za sobą zamknięcie już o 4 lub 5 po południu, a więc zbyt wcześnie dla ludności pracującej.

Obecnie opracowany projekt rządowy zamierza uregulować godziny otwierania sklepów spożywczych w sposób odmienny od dotychczasowego.

Mianowicie: sklepy spożywcze mają być otwarte bez przerwy w ciągu **dwunastu** godzin. Nonsens otwierania sklepów spożywczych o godzinie 9-ej rano, jak to się praktykuje w Radomsku, będzie nareszcie skasowany. Nowy projekt udostępnia konsumentom nabycie potrzebnych artykułów pierwszej potrzeby w każdej porze dnia, to znaczy od 6—7 rano do 7—8 wiecz.

Ustawa o nieuczciwej konkurencji.

W nr. 96 „Dziennika Ustaw” Rz. P. ogłoszoną została ustawa o zwalczaniu nieuczciwej konkurencji. Niezwyklej doniosłości ustawa ta, stanowiąca w całości dzieło Komisji Kodyfikacyjnej, z dnia 10 października br. (w tym dniu ustawa wejdzie w życie) wypełni dotkliwą lukę w naszym ustawodawstwie handlowym, które dotychczas stawał obojętne wobec przejawów nieuczciwej konkurencji, pozostając pod tym względem wtyle za większością ustawodawstw europejskich.

Nowa ustawa udziela prawom przedsiębiorcy ochrony, z jednej strony na drodze cywilno-prawnej, uprawniając przedsiębiorcę pokrzywdzonego do wystąpienia przeciwko krzywdzicielowi o zaniechanie czynów i usunięcie przyczyn szkodzących mu oraz o wydanie niesłusznego, kosztem jego, osiągniętego wzbogacenia z trzech lat ostatnich, z drugiej zaś strony na drodze karnoprawnej przez obłożenie całego szeregu czynów stano-

W odpowiedzi na to jest chyba zbyt uczciwa. — W imię powyższej logiki przeznacza się powoli, a stale jeden zawód po drugim, na ofiarę całopalenia.

Mając jednak świadomość, jaki los nam się przeznacza, postaramy się, jako najbardziej wartościowe jednostki ustroju społecznego, o skuteczne środki zaradcze, które nie dopuszczą do tego, by nam z pracy naszej przyzwoitej zagładę zgotowano. O tem w jednym z następnych numerów. „Bart”.

wiących przejawy nieuczciwej konkurencji sankcją karną prawną pod postacią grzywny do 12.000 złotych i aresztu do 6 tygodni.

Stosownie do postanowień nowej ustawy, przedsiębiorca ma prawo żądania, aby inny przedsiębiorca nie wdierał się w jego klientelę przez jakiegokolwiek czynności zdolne do wywołania u osób, którym ofiarowuje swe wytwory, towary lub świadczenia, mylnego mniemania, że one pochodzą od przedsiębiorcy pierwszego. Roszczenia o zaniechanie, usunięcia przyczyn odszkodowanie i zadośćuczynienie służy pokrzywdzonemu nie tylko przeciwko nieuczciwemu konkurentowi, ale i osobom które z nim współdziałały. Roszczenia te ulegają przedawnieniu trzechletniemu a do ich rozpatrywania właściwe są sądy okręgowe jako handlowe w zależności od miejsca popełnienia czynności uzasadniającej roszczenia powoda.

Na wniosek pokrzywdzonego ponadto przeciwko krzywdzicielowi może być wdrożone postępowanie karne, o ile ten, celem przyciągnięcia klienteli i ułatwienia sobie warunków konkurencji, rozpowszechniał świadomie nieprawdziwe fakty, dotyczące stosunków handlowych swego albo cudzego przedsiębiorstwa, jako to: jakości, wartości, przeznaczenia, cen, wyjątkowych sposobności nabycia (np. pozornej wyprzedaży) itp. Karane jest również rozpowszechnianie o przedsiębiorstwie lub przedsiębiorcy świadomie nieprawdziwych wiadomości, mogących podzielać odstraszać na odbiorców lub podkopać kredyt przedsiębiorstwa. Do czynów karalnych, poza wymienionymi w ustawie, Rada Ministrów może ponadto zaliczyć zawieranie pewnych umów, niezgodnych z zasadami uczciwej konkurencji, a w szczególności ulec może zakazowi pod groźbą kary grzywny do 2000 złotych lub aresztu do 10 dni umową, przez którą ktoś, za cenę bezwzględnie należną, zobowiązuje się do dostarczania towaru lub spełnienia, świadczeń pod warunkiem, że strona druga pozyska dla niego pod temi samymi warunkami pewną liczbę odbiorców, z wyjątkiem ostatniej kategorii czynów, do orzekania, o których właściwymi są sądy pokoju, względnie powiatowe. Orzecznictwo karne należy do Sądów Okręgowych: ściąganie ulega trzechletniemu przedawnieniu.

Co do zakresu stosowania ustawy, to rozciąga się ona także na gospodarstwa rolne, leśne i przedsiębiorstwa górnicze, nie dotyczy natomiast zawodów wolnych, posiadających ustawowo uregulowaną organizację karzącą nieuczciwą konkurencję. W zakresie wzajemności ochrona, przewidziana w ustawie, służy również cudzoziemcom.

O ile chodzi o były zabór pruski, to z dniem wejścia w życie nowej ustawy, traci moc obowiązującą niemiecka ustawa z dnia 7. VI. 1909 roku o nieuczciwej konkurencji.

Delegacja Cechu Piekarzy Warszawskich wyjeżdża zagranicę.

Jak już kilka razy pisaliśmy na łamach naszego pisma, nosi się magistrat warszawski z zamiarem wybudowania wielkiej miejskiej piekarni mechanicznej, która ma powstać na wzór istniejących już zagranicą piekarni mechanicznych. W tym celu wysłał magistrat warszawski komisję do Berlina, Hamburgu, Stuttgartu, Medjolanu, Wiednia, Pragi i Paryża, gdzie będzie obecna przy uruchomieniu wielkiej piekarni mechanicznej systemu Lidona. W skład tej komisji wchodzi: pan Godlewski, inż. Pankowski i Starszy Cechu Piekarzy Warszawskich p. Wendt.

P. Wendt, nie chcąc by ocena komisji wypadła jednostronnie, po porozumieniu się z członkami cechu, zorganizował delegację Cechu Mistrzów piekarskich i Komitetu Wykonawczego I Zjazdu Mistrzów Piekarskich Rzeczypospolitej Polskiej w Warszawie, która wyjedzie jednocześnie z Komisją Magistracką.

Delegacja Cechu i Zjazdu składać się będzie z 3—4 członków i będzie obecna przy wszystkich próbach dokonywanych w piekarniach, zwiedzanych przez Komisję Magistracką i da swoją fachową opinię o dokonanych doświadczeniach.

Delegacji ma nadto towarzyszyć przedstawiciel ministerstwa spraw wewnętrznych.

Sprawy podatkowe.

NOWA USTAWA O PODATKU OD LOKALI.

W Nr. 94 „Dziennika Ustaw“ ogłoszona została ustawa o podatku od lokali. Ustawa ta obowiązuje od dnia 1-go sierpnia r. 1926 i wprowadza w miejsce dotychczasowych trzech różnych rodzajów tego podatku jeden podatek na rzecz gmin miejskich oraz na rzecz państwowego funduszu kwaterunkowego wojskowego. Podatek wynosi ogółem 8 proc. rocznego przedwojennego komornego, płaconego w czerwcu 1914 r., a przeliczonego na złote według skali 1 rubel jest 2,66, z których 4 proc. przypada na rzecz miasta, 2 proc. na rzecz Państwowego Funduszu Rozbudowy Miast i 2 proc. na rzecz funduszu kwaterunkowego. Podatek płatny jest w ciągu miesiąca lutego, maja, sierpnia i listopada w równych ratach kwartalnych, płatnych za bieżący kwartał kalendarzowy. Od podatku wolne są kościoły, świątynie i domy modlitwy, budynki fabryczne, lokale urzędowe, lub zajmowane przez instytucje samorządowe, naukowe oświatowe, dobroczynne i wyznaniowe, lokale w domach nowowybudowanych, lokale zajmowane przez cudzoziemskie przedstawicielstwo dyplomatyczne, jedno i dwupokojowe, zajmowane przez bezrobotnych, o ile nie mają sublokatorów, zajmowane przez inwalidów, wdowy i sieroty tychże, wreszcie zajmowane przez dozorców domowych.

Ceny artykułów spożywczych.

— Z TARGU. Na placu Sapiężyńskim płacono: Za 1 kg słoniny 3,60 — 3,70 zł; wieprzowiny 3,00 — 3,60 zł; wołowiny 2,80 — 3,60 zł; cielęciny 2,60 — 3,00 zł; skopowiny 2,20 — 2,80 zł; smalcu 5,30 — 5,40 zł; masła wiejskiego 5,20 — 5,40 zł; masła mleczarskiego 5,60 — 5,80 zł; twarogu 1,90 — 1,20 zł; 1 litr mleka pełnego 28 gr; 1 oleju 3,00 — 3,20 zł; 1 mendel jaj 3,50 zł; 1 gęś 7,00 — 12,00 zł; 1 kaczkę 3,50 — 6,50 zł; 1 kurę 2,50 — 5,50 zł; 1 indyka 7,00 — 9,00 zł; 1 parę gołębi 1,04 — 1,60 zł; 1 parę kuropatew 5,00 — 5,50 zł; 1 zajaca 6,00 — 7,50 zł; 1 kg karpia 4,00 — 4,80 zł; lina 2,80 — 3,40 zł; sandacza 4,00 — 4,80 zł; szczupaka 1,80 —

3,00 zł; karasia 1,60 — 2,00 zł; suma 1,60 — 2,00 zł; okonia 1,40 — 2,00 zł; leszcza 1,40 — 1,80 zł; białych ryb 0,60 — 1,40 zł; 1 kopę raków 2,00 — 10,00 zł; 1 kg grochu 70 — 80 gr; szablę strączkowego 50 — 60 gr; fasoli 80 — 90 gr; cebuli 40 — 50gr, pomidorów 40 — 50 gr, szpinaku 50 gr, dyni 20 — 30 gr, 1 mendel ogórków 40—80 gr, 1 kopę korniszonów 80—1,00 zł, 1 kalafior 25—65 gr, 1 główkę kapusty białej 10—35 gr, kapusty modrej 15—40 gr, kapusty włoskiej 15—45 gr, 1 kg kurków 50—60 gr, rydzów 3,40—4,00 zł, maślaków 50—60 gr, pieczarek 1,20 zł, borówek 2,00—2,20 zł, winogron 1,60—2,00 zł, śliwek 40—60 gr, gruszek 20—50 gr, gruszek wyborowych 60—80 gr, jabłek 30—50 gr, jabłek wyborowych 60—90

gr, orzechów włoskich 1,40—1,80 zł Na targu mięsnym dalsza niższa cen, choć nieznaczna. Podobnie za ryby płacono dziś niższe ceny, niż na ubiegłym targu. Dzięki deszczom ub. tygodnia pojawiła się wielka ilość grzybów. Targ był słabo ożywiony.

Giełda pieniężna.

Dnia 6. 10. 1926

| | |
|-----------------------|----------|
| Dolary | 8,95 zł |
| Franki franc. za 100 | 25,30 „ |
| Franki szwajc. „ „ | 173,85 „ |
| Funtyszterlingi . . . | 43,66 „ |
| Marki niem. za 100 | 213,80 „ |

Urzędowa Cedula

Giełdy Zbożowej i Towarowej w Poznaniu.

Warunki: handel hurt. fr. st. zał. ładun. wag. dostawa zaraz za 100 kg.

| | Dnia 6. 10. | Dnia 4. 10. | Dnia 2. 10. | Dnia 1. 10. |
|----------------------------|---------------|------------------|------------------|------------------|
| Żyto zł | 33. — — 34. — | zł 35.75 — 34.75 | zł 33.75 — 34.75 | zł 33.75 — 34.75 |
| Pszenica | 42. — — 45. — | 42.50 — 45.50 | 42.75 — 45.75 | 42.75 — 45.75 |
| Jęczmień zwycz. | 25. — — 27. — | 25. — — 27. — | 25. — — 27. — | 25. — — 27. — |
| Jęczmień brow. | 30. — — 33.50 | 30. — — 33.50 | 30. — — 33.50 | 30. — — 33.50 |
| Owies | 25.50 — 26.75 | 25.50 — 27.50 | 25.50 — 27.50 | 25.50 — 27.50 |
| Mąka żytnia 70% | — — — 50.75 | — — — 51.50 | — — — 51.50 | — — — 51.50 |
| Mąka żytnia 65% | — — — 52.25 | — — — 53. — | — — — 53. — | — — — 53. — |
| Mąka pszenna 65% | 67. — — 70. — | 67.75 — 70.75 | 68. — — 71. — | 68. — — 71. — |
| Ospa żytnia | 20.25 — 21.25 | 20.25 — 21.25 | 20.25 — 21.25 | 20.25 — 21.25 |
| Ospa pszenna | — — — 22. — | — — — 22. — | — — — 22. — | — — — 22. — |
| Usposobienie: | slabsze | spokojne | spokojne | spokojne |

Za redakcję odpowiedzialny Antoni Bartkowski, Poznań. Murowana Goślina. — Abonament kwartalny w Polsce: 4 zł, prenum. na pocztę 4.13 zł. — Konto P. K. O. Poznań 203931

Ogłoszenia bez względu na miejsce: 1/4 strona 120. — złotych, 1/2 strony 65. — złotych, 1/3 strony 35. — złotych, 1/8 strony 20. — zł, 1/16 str. 10. — zł. Dla poszukujących pracy 50% zniżka.

Wolny Cech Piekarzy i Piernikarzy w Poznaniu

komunikuje, że

Kwartalne Zebranie

odbędzie się dnia 19 października b. r. o godz. 4-tej po poł. w lokalu p. Jarockiego przy ul. Masztalarskiej.

PORZĄDEK DZIENNY:

1. Zagajenie.
2. Wpis i wypis uczni oraz przemówienie cechmistrza do nowoprzyjmowanych uczni.
3. Przyjmowanie nowych członków do cechu.
4. Przeczytanie protokołu z ostatniego zebrania kwartalnego.
5. Sprawozdanie kasowe i kasy młodzieżowej.

6. Sprawa zabawy zimowej.
7. Sprawozdanie z wniosku kol. Bazulki.
8. Omówienie spraw fachowych.
9. Wnioski Zarządu.
10. Wnioski członków.

Poznań, dnia 28 września 1926 r.

LEON TÜRK
cechmistrz

SPROSTOWANIE.

Polski Związek Cechów Piekarskich Województwa Pomorskiego nadesłał nam następujące pismo z prośbą o umieszczenie:

Przy przepisywaniu na maszynie sprawozdania z odbytej uroczystości poświęcenia chorągwi Cechu Piekarskiego w Wejherowie wkradł się błąd w zwrocie „z okazji 25 letniej pracy w zawodzie piekarskim”. Zamiast tegoż zwrotu ma być: „z okazji 25 letniej pracy mistrzowskiej”.

WĘGIEL GÓRNOŚLĄSKI

jakości pierwszorzędnej o wysokiej zawartości kalorycznej tylko z głębokich kopalń górnośląskich

Koks hutniczy Koksowni „Knurów”

dostarcza franko dom po cenach konkurencyjnych i na dogodnych warunkach regulacji

Zachodnio-Polski Syndykat Węglowy T. z o. p.

Poznań, Plac Wolności nr. 10. Telef. 2377, 3777

Własna składnica przy dworcu kolejowym w Poznaniu, Plac Kolejowy nr. 35

108

Hurtownia Spółek Spożywców T. A.

Telefon 12-56 i 12-57

Poznań

Tama Garbarska 21

poleca posiadające stale na składzie towary, a mianowicie:

**cukier, sól, kminek, smalec, olej
jadalny, wszelkie korzenie i t. p.**

109

Ekstrakt cytrynowy

Ekstrakt waniljowy

Ekstrakt maraskinowy

Esencję rumową (marka London)

Esencje owocowe koncentrowane

Barwniki nieszkodliwe

polecają:

DOMAGALSKI i Ska - Poznań

Fabryka parowa esencji i ekstraktów

Założ. 1901 **ŚW. MARCIN 34** Założ. 1901

110 Prem. w Poznaniu, Lipsku, Wiedniu, Paryżu, Warszawie

FABRYKA CZEKOLADY
SP. AKC.

Venedia

POZNAŃ
DABROWSKIEGO 97 TEL. 69-65

**WYBOROWE GATUNKI CZEKOLADY
PRALIN I CUKRÓW.**

JAN KAJEWSKI

POZNAŃ - ULICA 27 GRUDNIA 5

Telefony 25-45 i 55-66.

Adres telegraficzny: Janka Poznań

dostarcza odwrotnie franko stacja odbiorcza:

MASŁO ROŚLINNE

(margaryna w paczkach $\frac{1}{2}$ kg)

„Original“ mleczna towar tani i dobry

Amada „Special“ bardzo dobra wypróbowana marka

Amada „Extra“ towar wyborowy, zastępujący w zupełności masło naturalne

„Amador“ 100% tłuszcz roślinny żółty, miękki, w $\frac{1}{2}$ kg paczkach.

„Amadin“ 100% tłuszcz roślinny biały, twardy (luźno i w tablicach $\frac{1}{2}$ kg.)
ceny niższe.

„Beltiston“ wyborowy towar do ciągnięcia

„Delicia“ do ciągnięcia II gatunek

loco Poznań

Tłuszcz jadalny „Kokosowy“ (smalec sztuczny) do smarowania blach i pieczenia (biały, miękki)

Smalec amerykański tylko marki standartowe — ceny dzienne

Masa marcepanowa pod gwarancją czysta ($\frac{2}{3}$ migdałów $\frac{1}{3}$ cukru)

Persipan masa do pieczenia w bardzo dobrym gatunku

Pozatem dostarczam kuwertury, nougaty, nasypkę truflową, masło kakaowe. Nonparaille

Proszę żądać certyfikat.

Odbiorcom dostarczam skrobaczki gratis i franko.

LUBOŃSKA FABRYKA DROŻDZY

DAWNIEJ G. SINNER

TOW. AKCYJNE **W LUBONIU** POW. POZNAŃSKI

poleca pp. piekarzom DROŻDŻE dziennie świeże, znanej jakości, oraz proszek do pieczywa „LUBA“ i „LUBOMIN“ puder kukurydziany do wyrobu różnych tortów i ciastek.

NAJWIĘKSZA DROŻDŻOWNIA W POLSCE

Telefon: Poznań nr. 32-76 i 21-56

113

Telefon: Poznań nr. 32-76 i 21-56

WŁASNE
SKŁADNICE



WŁASNE
SKŁADNICE

SILESIA

T. Z. O. P.

Hurtownia Artykułów Opalowych
Budowlanych i Sztucz. Nawozów

POZNAŃ - UL. 27 GRUDNIA 16

TELEFON: 23-03 - 23-13 - 23-19

Przedstawicielstwo koncernu

„ROBUR“

Związek Kopalń Górnośląsk.
KATOWICE

dostarcza wagonowo i deta-
licznie po cenach konkurencyj-
nych pierwszorzędnej jakości

węgiel i koks górnośląski

Składnica w Poznaniu, plac Kolejowy nr. 28
przy ulicy Przemysłowej nr. telefonu 2192

114

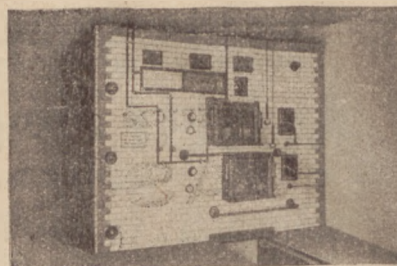

**FABRYKA
PIECÓW**
i maszyn
piekarskich
i cukierniczych



F. Witte i M. Radziński

Budgoszcz, Gdańska 113, tel. 398

Specjalna fabryka pieców
piekarskich i cukierniczych
wszystkich systemów oraz
maszyn i przyrządów



Kompletne urządzenie
piekarni, fabryk chleba
i keksów. Skład kamieni
i płyt szamotowych.

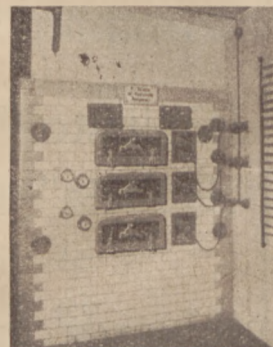

115

WÓZ PIEKARSKI REKLAMOWY

w bardzo dobrym stanie ko-
rzystnie do nabycia

L. KOPYDŁOWSKI
POZNAŃ, UL. KWIATOWA 14.

116F

PIEKARNIA

dobrze zaprowadz. w mieście powiatowym, gdzie
gimnazjum na miejscu, zaraz korzystnie do oddania

Lask. zgl. tylko poważnych reflekt.
upraszam do T. M. P. pod nr. 117F.

MASZYNA

do dzielenia ciasta, w bardzo
dobrym stanie z powodu zwi-
nęcia Interesu zaraz korzystnie
do nabycia. — Łaskawe oferty
uprasza się do administracji ni-
niejszego pisma pod nr 118 J.

Czeladnik Piekarski

sumienny, uczciwy i pra-
cowity potrzebny od zaraz
na stałą posadę.

Oferty do T. M. P. pod nr. 119L.