

62862

II 11391/1/80



VIII. Sprawozdanie roczne

Zarządu Towarzystwa Domu Zdrowia
uczącej się młodzieży polskiej

„Pomoc Bratnia“

w Zakopanem

za rok administracyjny 1907/08.

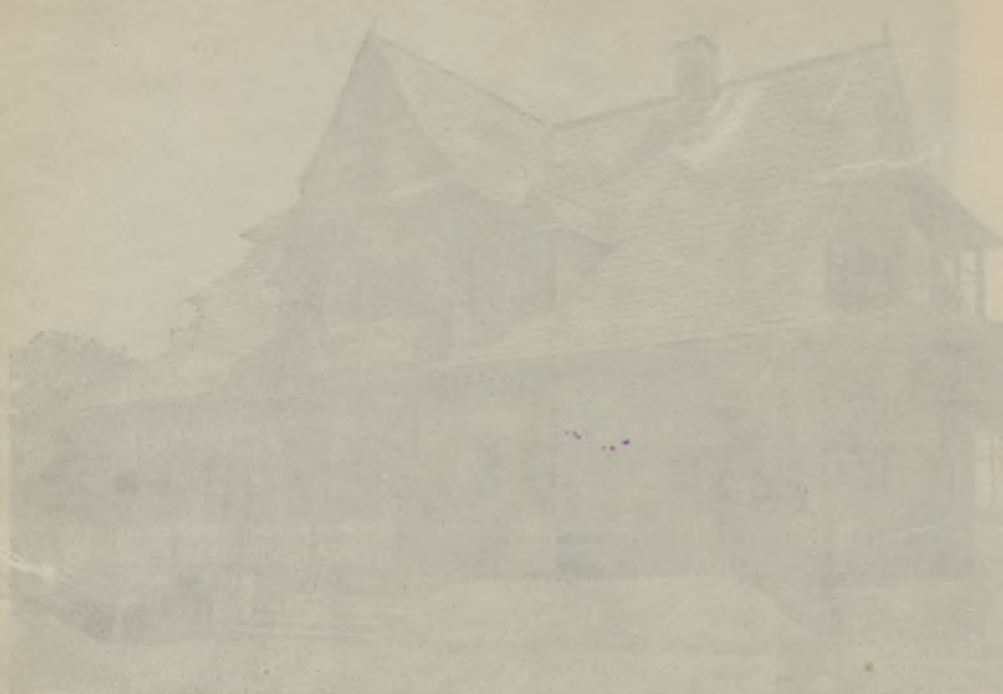

VIII. Sprawozdanie roczne

Zarządu Towarzystwa Domu Zdrowia
uczestni się młodzieży polskiej

„Pomoc Bratnia”

w Zakopanem

za rok administracyjny 1907/08.

Bibl. Jag.



VIII SPRAWOZDANIE ROCZNE

Zarządu

Towarzystwa Domu Zdrowia
uczącej się młodzieży polskiej

„POMOC BRATNIA“

w Zakopanem

za rok administracyjny 1907/08.



Biblioteka Jagiellońska



1003122383



Zakopane 1908.

Nakład Tow. Domu Zdrowia uczącej się młodzieży polskiej „Pomoc Bratnia“.

Czcionkami Drukarni Narodowej w Krakowie.

TREŚĆ.

I. Skład Zarządu Towarzystwa	3
II. Skład Towarzystwa	4
III. Słowo wstępne	8
IV. Uchwały walnego Zgromadzenia	10
V. Działalność zarządu.	12
a) Sprawy Towarzystwa	—
b) Sprawy Domu Zdrowia	16
c) Statystyka Domu Zdrowia	17
VI. Sprawozdanie Grup:	20
a) Grupa Fryburska	—
b) Grupa Karlsruheńska	—
c) Grupa Krakowska	22
d) Grupa Leodyjska	25
e) Grupa Technicka we Lwowie	—
f) Grupa Lwowska Uniwersytecka	26
g) Grupa Monachijska	—
VII. Sprawozdanie kasowe	27
a) bilans na d. 30 K. 08 r.	28
b) rachunek strat i zysków	30
c) rachunek Kasy	32
d) sprawozdanie Rady Nadzorczej	34
e) wykaz wkładek członków	36
f) Wykaz datków jednorazowych	37
g) projekt preliminarza budżetowego na rok adm. 1908/9	42
VIII. Sprawozdanie lekarskie	43

62862

II



8(1907/1908)

Bibl. Jag.

1868 D 2410

I.

Skład Zarządu Towarzystwa.

Zarząd Towarzystwa.

Prezes: Dr. Józef Źychoń.

Sekretarka: Józefa Kuczewska *

Skarbnik: Vacat.

Administracja Domu Zdrowia.

Dyrektor Domu Zdrowia: Dr Józef Źychoń.

Lekarz Domu Zdrowia: Dr. Antoni Kuczewski.

Kierowniczką kancelaryi }
Administratorka: } Józefa Kuczewska.

Rada Nadzorcza:

Andrzej Toczyłowski (prezes).

Dr. Edmund Brzeziński.

Tadeusz Kornilowicz.

Syndyk Towarzystwa.

Dr. Kazimierz Nowotny, adwokat w Nowym Targu.

* 15 września opuścił Zakopane p. Michał Siudak, kooptowano p. Józefę Kuczewską.

II.

Skład Towarzystwa.

a) Członkowie honorowi:

1. Brzozowska Emilia † (mianowana członkiem honorowym przez Walne Zgromadzenie w dniu 24 lutego 1901 r.).
2. Marya z Górskich Kazimierzowa hr. Sobańska (mianowana członkiem honorowym przez Walne Zgromadzenie w dniu 16 sierpnia 1903 r.).
3. Dr. Kazimierz Dłuski (mianowany członkiem honorowym przez Walne Zgromadzenie w dniu 15 sierpnia 1907 r.).
4. Andrzej Toczyłowski (mianowany członkiem honorowym w dniu 15 sierpnia 1907 r.).

b) Członkowie założyciele:

(złożyli na rzecz Towarzystwa jednorazowo 200 kor.).

- | | |
|---------------------------------------|---------------------------------|
| 1. Abakanowiczówna Zofia | 23. Natansonowa Antonina |
| 2. Arkuszewski Jan | 24. Orsetti z Jełowickich Marya |
| 3. Prof. Dr. Baranowski Ign. | 25. Ostrowski Józef |
| 4. Hr. Wł. Branicki z Suchej * | 26. Paderewski Ignacy |
| 5. Chojecki Zygmunt | 27. Hr. Potocki Jakób |
| 6. Dr. Chrostawski Bronisław | 28. Hr. Potocka Teresa |
| 7. Czarnecka Anna | 29. Płocczanki i Płoczczenie |
| 8. Hr. Dzieduszycki Tadeusz | 30. Hr. Przeździecki Konstanty |
| 9. Gnatowski Zygmunt † | 31. Stanisław Rostkowski |
| 10. Górski Ludwik | 32. Koło „Pomocy pańien“ |
| 11. Górski Ludwik jun. | 33. Sienkiewicz Henryk |
| 12. Horodyska Antonina | 34. Hr. Sobańska Kazimierzowa |
| 13. Imbirowiczowa Helena † | 35. Hr. Sobański Kazimierz |
| 14. Iwański August | 36. Hr. Sobański Antoni |
| 15. Jerzmanowski Erazm | 37. Hr. Sobański Feliks |
| 16. Zyg. Jodko-Narkiewicz * | 38. Hr. Sobański Michał |
| 17. Prof. Kostanecki Kaz. | 39. Hr. Sobańska Teresa |
| 18. Hr. Krasiński Adam | 40. Hr. Sobańska Ludwika |
| 19. Br. Kronenberg Leopold | 41. Hr. Sobański Henryk |
| 20. Laskus Franciszek | 42. Hr. Sobański Witold |
| 21. Leśkiewicz Józef | 43. Dr. Sokołowski Alfred |
| 22. Neprosowa Klementyna
Augustowa | 44. Sokołowska Teresa |
| | 45. Szlenker Józef |

- | | |
|--|---|
| 46. Hr. Tarnowski Zdzisław | 62. „Wzajemna Pomoc“ uczniów
Wszechnicy Jagiellońskiej |
| 47. Taube Gustaw | 63. „Bratnia Pomoc“ słuchaczów
Politechniki we Lwowie |
| 48. Toczyłowski Andrzej | 64. Towarzystwo uczącej się
młodzieży polsk. szkół wyż-
szych w Moskwie |
| 49. Tow. nauczycieli szkół
wyższych | 65. „Zjednoczenie“ Tow. mło-
dzieży polskiej za granicą |
| 50. Trylski Zygmunt | 66. Korporacya studentów Pola-
ków w Odesie |
| 51. Wawelbergowa Ludwika | 67. „Polonia“ stow. stud. w Ki-
jowie |
| 52. Prof. Dr. Wicherkiewicz Bol. | 68. „Bratnia Pomoc“ słuchaczów
Akademii Roln. w Dublinach |
| 53. Wielowiejski Jerzy | 69. „Bratnia Pomoc“ stud. Pola-
ków w Monachium |
| 54. Z hr. Zamoyskich księżna
Drucka-Lubecka Marya | 70. Biblioteka słuchaczów medycy-
cyny we Lwowie |
| 55. Hr. Zamoyski Maurycy | 71. Korporacya Polska słuchaczy
i słuchaczek wyższych zakła-
dów naukowych w Kijowie* |
| 56. Hr. Zamoyski Władysław | 72. Polska Czytelnia Akademi-
cka w Karlsruhe* |
| 57. Rada Miasta Lwowa | |
| 58. Tabeau Ferdynand | |

Towarzystwa akademickie:

- | | |
|--|---|
| 59. „Bratnia Pomoc“ stud. Uni-
wersytetu Warszawskiego | 70. Biblioteka słuchaczów medycy-
cyny we Lwowie |
| 60. „Spójnia“ stow. stud. Uni-
wersytetu Warszawskiego | 71. Korporacya Polska słuchaczy
i słuchaczek wyższych zakła-
dów naukowych w Kijowie* |
| 61. „Zjednoczenie“ słuchaczów
Politechniki Warszawskiej | 72. Polska Czytelnia Akademi-
cka w Karlsruhe* |

* Przystąpili w roku bieżącym.

c) Członkowie wspierający:

(płacą na rzecz Towarzystwa przynajmniej 20 kor. rocznie)

- | | |
|------------------------------|---|
| 1. Aspis Władysław * | 15. Prof. dr. Bujwid Odo |
| 2. Augustowski Władysław * | 16. Mecenas Bełza Stanisław * |
| 3. Biechońska Jadwiga | 17. Dr. Chełchowski Kazimierz |
| 4. Biechoński Wojciech | 18. Dr. Chełmoński Adam |
| 5. Biedrzycka Helena | 19. Dr. Cykowski Stanisław * |
| 6. Bogdański Józef | 20. Chlebowska Ksawera |
| 7. Bogdańska Marya | 21. Dr. Dąbrowski Kazimierz |
| 8. Boukszan | 22. Dynowska Marya z hrabiów
Tyszkiewiczów |
| 9. Brezowa z Ordów Stefania | 23. Prof. Fiedler Tadeusz |
| 10. Dr. Brzeziński Edmund | 24. Franaszek Aniela |
| 11. Buszczyński Konstanty | 25. Glass Jakób |
| 12. Dr. Bujalski Władysław * | 26. Dr. Gluziński Lesław |
| 13. Branicki Władysław * | 27. Dr. Handelsman Bron. * |
| 14. Dr. Bagiński Piotr * | |

- | | |
|-----------------------------------|--------------------------------|
| 28. Henneberg Halina | 69. Nikorowicz Konrad |
| 29. Dr. Hołówko Antoni * | 70. Nowak Tadeusz |
| 30. Dr. Hłasko Bernard * | 71. Ordzina Leontyna |
| 31. Dr. Janiszewski Tomasz. | 72. Orzeszkowa Eliza |
| 32. Jabłońska Marya | 73. Osiecimska Anna |
| 33. Janowski Włodzimierz | 74. Dr. Ostaniewicz Edward * |
| 34. Janowska Kazimiera * | 75. Prof. Dr. Pareński Stan. |
| 35. Dr. Januszkowski Aleks. | 76. Pawłowska Janina |
| 36. Dr. Kornilowicz Edward | 77. Pfeiferowa Julia |
| 37. Komendziński Józef | 78. Popławska Wanda * |
| 38. Korkossowiczowa Leonia | 79. Księżę Puzyna * |
| 39. Korsakówna Zofia | 80. Pączkiewicz Kazimierz * |
| 40. Korsakowa Konstancya | 81. Dr. Rutkiewicz Mamert * |
| 41. Kozłowski | 82. Regelmanowa Helena |
| 42. Dr. Kupczyk Bernard | 83. Rejcher Stanisław |
| 43. Dr. Korzon Tadeusz * | 84. Rogowska |
| 44. Kończa Paweł * | 85. Rogoziński Józef |
| 45. Mecenar Kowerski Bron. * | 86. Rozenblumówna Zofia |
| 46. Prof. Kołoczykiewicz Maciej * | 87. Dr. Adam Rymsza * |
| 47. Antonowicz-Kuczevska Józ. * | 88. Surzycka Helena |
| 48. Dr. Kuczewski Antoni * | 89. Serafinowiczowa Tekla |
| 49. Dr. Kaufman Mieczysław * | 90. Ks. dr. Siemiński Jan |
| 50. Korona Stanisław * | 91. Słomkowski Władysław |
| 51. Lewandowska Oktawia | 92. Syrocińska Wanda |
| 52. Litwinowicz Aleksander | 93. Szlenker Karol |
| 53. Litwinowiczowa Leonia | 94. Mecenar Sokołowski Józef * |
| 54. Ks. Lubomirska Eleonora | 95. Mecenar Sumorok Restytut * |
| 55. Dr. Łogucki August | 96. Syrwidowa Marya * |
| 56. Dr. Majerczak Wiktor | 97. Toczyłowska Wanda |
| 57. Mogilnicka Eliza | 98. Tabeau Ferdynand |
| 58. Dr. Muttermilch Stan. | 99. Wiszniewski Karol |
| 59. Mahota Stef. z Horodyńskich * | 100. Dr. Wojnicz Aleksander * |
| 60. Dr. Marenicz Stanisław * | 101. Wernitz Adolf |
| 61. Mecenar Maliński Maks. * | 102. Wolibnerowa Marya |
| 62. Dr. Maciański Leon * | 103. Wosiński Paweł |
| 63. Mimońska Hanna * | 104. Zejfert Felicya * |
| 64. Dr. Moraczewski Julian * | 105. Dr. Zaborski Karol * |
| 65. Narkiewiczowa Zofia | 106. Zawadzka Janina |
| 66. Nikorowiczowa Antonina | 107. Zubowicz Ksawery * |
| 67. Nikorowiczowa Emeryka | 108. Żelezowski Konstanty * |
| 68. Nikorowiczówna Wikt. | 109. Dr. Żychoń Józef |

- | | |
|---------------------------------|-----------------------------------|
| Stowarzysz. akademickie: | 125. „Zjednoczenie“ stud. Polit. |
| 110. „Bratnia Pomoc“ słuchacz. | w Warszawie. |
| Politechniki we Lwowie | 126. „Związek“ młodzieży postę- |
| 111. „Bratnia Pomoc“ młodzieży | powej w Zurychu |
| polskiej w Paryżu | 127. „Polska kasa Wzajemnej |
| 112. „Bratnia Pomoc“ w Lipsku | Pomocy w Dorpacie |
| 113. „Bratnia Pomoc“ w Mo- | 128. „Zjednoczenie“ w Dorpacie * |
| nachium | |
| 114. „Bratnia Pomoc“ w Wro- | Zakłady naukowe: |
| clawiu | 129. Grono nauczycielskie szkoły |
| 115. Kasa Bratniej Pomocy im. | realnej w Jarosławiu * |
| Juliusza Słowackiego | 130. Dyrekcya gimnazjum |
| w Coethen | w Brzeżanach * |
| 116. Czytelnia akademicka we | 131. Grono nauczycielskie semi- |
| Lwowie | naryum naucz. męskiego w |
| 117. Filaretia w Dreźnie | Tarnopolu * |
| 118. Kółko rolników Uniwersy- | 132. Gimnazjum w Przemyśle |
| tetu Jagiell. w Krakowie | z język. wykładów. polskim * |
| 119. „Ognisko“ polskie tow. | 133. Grono naucz. Seminarjum |
| akad. w Wiedniu | naucz. w Tarnowie * |
| 120. „Ognisko“ polskie tow. | 134. Grono profesorów gimna- |
| akad. w Czerniowcach | zjum w Sanoku * |
| 121. „Ognisko“ tow. stud. we- | 135. Grono naucz. filii IV. gimn. |
| teryjn. w Warszawie | we Lwowie * |
| 122. „Unitas“ tow. stud. polsk. | 136. Grono prof. gimn. w Gor- |
| w Lipsku | licach * |
| 123. „Welecyja“ korp. student. | 137. Grono prof. gimn. V w Kra- |
| polaków w Rydze | kowie * |
| 124. „Vistula“ tow. polsk. | 138. Dyrekcya gimn. w Bochni * |
| w Mitwejdzie | |

d) Członków zwyczajnych:

(słuchacze wyższych zakładów naukowych) było w r. b. 1278.

Przybyło w r. b. członków: założycieli 6; wspierających: 47; zwyczajnych: 578.

Wykreślono 1 członka wspierającego z powodu niezapła-
cenia wkładki za 2 lata.

* oznacza członków, zapisanych w roku bieżącym.

III.

Słowo wstępne.

Po raz ósmy zestawiamy streszczenie naszych wysiłków, podjętych dla utrzymania naszego Domu Zdrowia. Zestawiamy szereg cyfr, które dają obraz naszych interesów; po raz ósmy przedstawiamy obraz naszej całkowitej działalności, podjętej dla utrzymania Towarzystwa, w imię tak szczytnych haseł do życia powołanego.

Kiedyś, przed laty, gdyśmy pisali te pierwsze nasze sprawozdania — patrzyliśmy w przyszłość tak pewnie, tak różowo, bo musieliśmy wierzyć, że wystarczy przecież z naszej strony rzucenia myśli i podjęcia się jej przeprowadzenia, a społeczeństwo uzna to i środków nam do urzeczywistnienia naszej idei dostarczy. Dzisiaj, po ośmiu latach pracy nie straciliśmy ochoty do czynu, ani wiary w znaczenie naszej sprawy, ale przekonaliśmy się, że społeczeństwo nie tak gorąco ideą naszą się przejęło, jak tego pragnęliśmy, że chociaż naszą działalność uznaje, nawet za pożyteczną uważa — to wiele jeszcze potrzeba czasu, by Towarzystwu naszemu zdecydowało się podstawę dać pewną i trwałą.

Nie będziemy też powtarzać po raz ósmy gorących słów zachęty, bo przykro powtarzać to samo raz po raz z wielką wiarą, a nie widzieć realnych skutków tych nawoływań. Niechże suche streszczenie samych faktów mówi samo za siebie, niech mówi za nami, niech nas nawet przed wszelkimi zarzutami broni.

A chociaż już na nie nie odpowiadamy, tak się nam one małe i śmieszne wydają, — to jednak ze smutkiem stwierdzić trzeba, że stanowisko nasze, którego od pierwszej chwili nie opuszczamy i zasadę naszą, której się stale trzymamy, że nie zajmujemy się niczem więcej, jak tylko leczeniem gruźlicy, nie wystarcza, nie wszystkich zadawalnia, jakby koniecznie potrzeba było jeszcze jakiejś mareczki, któraby więcej zajmujący sztyd naszemu Domowi dawała.

Wierzymy jednak, że to stanowisko nasze będzie z dniem każdym zdobywało więcej należnego uznania i zaufania i dlatego nie w kierunku pracy naszej nie zmienimy. Zachętą są dla nas wyniki naszej pracy i te objawy pomocy ze strony społeczeństwa i grup młodzieży, które niżej notujemy. Śmierć Wy-

spiańskiego pobudziła młodzież krakowską do rzucenia myśli zbierania funduszków imienia ś. p. poety na legat przy naszym Domu Zdrowia. A chociaż sprawa ta nie ma ram jeszcze i ogłoszoną została bez porozumienia się z nami — to jednak dopatrujemy w niej najlepszych chęci przyjscia nam z pomocą i pragniemy wierzyć, że społeczeństwo chociaż tą drogą do nas się zbliży.

Dr. Józef Żychoń, prezes Tow.

W Zakopanem, 29 lipca 1908.

IV.

Uchwały Walnego Zgromadzenia delegatów grup w dniu 15 sierpnia 1907 roku.

Na Walnem Zgromadzeniu obecnych było 15 delegatów z 28 głosami (§. 11. Stat. a.);

Z Lwowskiej grupy akademickiej 9 del. (18 głosów);

Z Lwowskiej grupy technicznej 1 del. (2 gł.);

Z grupy Krakowskiej 3 del. (5 gł.);

Z grupy Karlsruheńskiej 1 del. (2 gł.);

Delegat pensyonarzy 1 (1 gł.).

Zarząd Główny reprezentowali: prezes, dr. Józef Żychoń i sekretarz, p. Michał Siudak. Prócz tych w obradach udział brali z głosem doradczym członkowie wspierający.

Sprawozdanie roczne Głównego Zarządu było przedewszystkiem przedmiotem obrad; sprawozdanie przyjęto, a na wniosek p. Tadeusza Kornilowicza, Członka Rady Nadzorczej, jednogłośnie uchwalono Zarządowi absolutoryum.

Dłuższa dyskusya wywiązała się nad przedłożonym przez sekretarza Towarzystwa preliminarzem budżetowym; uważano go za zbyt optymistyczny, bez względu nawet na projektowane sposoby powiększenia dochodów Towarzystwa. Sposoby te dotyczyły rozwinięcia akcyi wśród społeczeństwa polskiego na Litwie i w Rosyi, radzono nawet wysłać delegata, aby poruszyć w tym kierunku młodzież tam zamieszkałą, oraz utworzenia płatnych sekretarzy przy grupach, którzyby się zajęli zbieraniem wkładek i rewindykacją długów od dawnych pensyonarzy. Wreszcie dużą nadzieję pokładano na wniesione podanie do Koła Polskiego w Wiedniu na ręce Ministra dla Galicyi o udział w państwowem subsydyum antigruźliczem w kwocie — 2,000.000 kor. i na zjazd lekarzy i przyrodników w Zakopanem. Preliminarz budżetowy przyjęto z poprawką p. Gałuszy, t. j. z uwzględnieniem pozycyi 3.300 na spłatę długów, ciężących na Domu.

Dalej obradowano nad projektem zmiany statutu w paragrafach 5, 9, 11, 12, 15, 16, 18, 23, 37, 43, 44, 45 i 51. Jedną z główniejszych projektowanych zmian było znizienie wpisowego

do 1 kor. i przejścia majątku Towarzystwa w razie rozwiązania pod zarząd Wydziału Krajowego.

Uchwalono wniosek, aby Zarząd główny zamieszczał przynajmniej co kwartał sprawozdanie w prasie.

Ostatnim punktem obrad były wybory jednego członka Zarządu Głównego i Członków Rady Nadzorczej. Na sekretarza wybrano nadal p. Michała Siudaka; do Rady Nadzorczej: pp. Andrzeja Toczyłowskiego, Dr. Edmunda Brzezińskiego i Tadeusza Kornilowicza.

Na wniosek Zarządu Walne Zgromadzenie mianowało przez aklamację członkami honorowymi Pp. Dra Kazimierza Dłuskiego i Andrzeja Toczyłowskiego za ich wybitną ofiarność i pracę dla dobra Towarzystwa.

Działalność Zarządu.

a) sprawy Towarzystwa.

Początek roku sprawozdawczego 1907/8 był nader ciężkim dla Towarzystwa. Całą nadzieję pokładaliśmy w projektowanym wzmocnieniu akcji agitacyjnej na korzyść naszego Domu Zdrowia wśród społeczeństwa za pomocą odezw, artykułów w piśmie, rozsyłaniu list składek, obieraniu w poszczególnych miejscach kraju i kresów członków komitetu szerszego i t. p. Rezultat materyalny całej tej pracy był taki, że suma dochodów za rok ubiegły dosięgła cyfry zaledwo 36.436 kor. 26 hal. A jednak w rozwoju Towarzystwa rok ten uważamy za nader pomyslny, a to ze względu na zainteresowanie się Domem Zdrowia szerokich warstw naszego społeczeństwa, a także i obcego. Jedyne dla zaznajomienia się z historią rozwoju naszego Towarzystwa i urządzeniem Domu Zdrowia przyjeżdżał do Zakopanego kierownik Sanatorium im. Cesarza Aleksandra III w Jańcie, Dr. Fiodorow z drem Kuwczyńskim, oraz założycielka sanatorium dla kobiet w Halile (w Finlandyi) pani Jurgens.

W tym roku zwiedzał nasz Dom Zdrowia Radca Wydziału Krajowego, Dr. Łuszczkiewicz, inspektor szpitali krajowych, a Rada szkolna wydaje okólnik do wszystkich Dyrekcji średnich zakładów naukowych w Galicyi, wzywający do popierania Tow. Domu Zdrowia.

Okólnik ten w całości przytaczamy:

C. k. Rada szkolna krajowa.

L. 50673.

Lwów, dnia 29 października 1907.

Okólnik do Dyrekcji wszystkich c. k. gimnazyów, szkół realnych i seminaryów nauczycielskich.

C. k. Rada szkolna krajowa poczuwając się do obowiązku opiekowania się także fizycznym zdrowiem młodzieży, uważa za właściwe nie tylko w miarę możliwości powstawaniu i szerzeniu się wśród niej chorób zapobiegać, lecz także popierać w swoim zakresie wszelkie usiłowania, które mają za cel leczyć nawiedzające młodzież choroby i ulgę w nich przynosić. Temu za-

daniu nie zawsze mogą sprostać jednostki, których ubóstwo niestety aż nadto często staje w drodze odpowiedniemu i skutecznemu leczeniu.

Wtedy winny przyjść w pomoc zjednoczone siły społeczeństwa, w którego jest interesie chore jednostki chronić od zagałdy, dopomagać do odzyskania zdrowia, przywracać im możliwość służenia krajowi i narodowi.

Z takich to pobudek zawiązało się przed kilku laty Towarzystwo Domu Zdrowia, uczącej się młodzieży polskiej „Pomoc Bratnia“ w Zakopanem. Zaledwo rok siódmy Dom Zdrowia istnieje, a już w nim szukało do teraz uleczenia z gruźlicy, tej strasznej choroby, dziesiątkującej nasze społeczeństwo, uczniów przeszło dwustu!

Wydział krajowy, uznając pożyteczność wymienionej instytucji, udziela niezamożnym uczniom, którzy się w niej leczą, wsparć miesięcznych w kwocie 60 kor. Kwota ta jednak nie wystarcza, aby pacjenta utrzymać i potrzebną otoczyć opieką, tak iż Towarzystwo z konieczności do Domu Zdrowia tylko takich może przyjmować uczniów, którzy płacą łącznie z subwencją Wydziału krajowego miesięcznie sto koron. Niedobór przeto, który jest na przeszkodzie możliwemu ocaleniu młodego życia, wynosi miesięcznie wszystkiego koron czterdzieści, a brak tej stosunkowo drobnej kwoty pozbawia społeczeństwo nieraz członka, który mógł być przynieść mu pożytek i chlubę.

C. k. Rada szkolna krajowa chcąc tą tak ważną i doniosłą sprawą zainteresować te koła, które ona najbliższej może obchodzić, postanowiła zachęcić grona nauczycielskie, aby jako ciała zbiorowe przystępowały do wymienionego Towarzystwa w charakterze członków wspierających.

Wobec tego jednak, że wkładki członków tylko w bardzo drobnej części mogą pokryć potrzeby Domu Zdrowia, upoważnia się zarazem Dyrekcyę, aby w braku dostatecznych funduszy, którychby istniejąca niemal w każdym zakładzie „Pomoc dla ubogich uczniów“ dostarczyć nie mogła, uzupełniała koszta utrzymania ubogiego ucznia w wymienionej lecznicy drogą składek wewnątrz zakładu.

Ten sposób przyjścia w pomoc choremu koledze ma wielką pod względem wychowawczym doniosłość, bo zaprawia młodzież do ewangelicznej cnoty miłosierdzia, wyrabia w niej poczucie obowiązku wzajemnego pomagania sobie, uczy więc koleżeństwa w najszlachetniejszym znaczeniu.

Blizszych szczególow, tyczacych sie powyzszej sprawy, dostarczy Dyrekcyom na ządanie Zarząd Towarzystwa, na którego czele stoi tak zasłużony około Domu Zdrowia lekarz, Dr. Józef Żychoń w Zakopanem.

Za c. k. Namiestnika: *Dembowski* w. r.

Dla zwiększenia naszych dochodów urządzaliśmy przedsiębiorstwa, jak odczyty, przedstawienia amatorskie, festyny, wenty.

Za wielką życzliwość i niestrudzone zajęcie się zabawami na dochód Domu Zdrowia składamy W. Pani Wandzie Toczyłowskiej serdeczne podziękowanie.

Wykaz dochodów z odczytów, koncertów i t. p.:

	Koron.
Z rautu ogrodowego w „Stamarze“	720—
Dochód z balu akademickiego 17/VIII (po odtrąceniu deficytu z koncertu)	180—
Dr. Józef Żychoń za koniczynę z ogródka przy Domu Zdrowia	10—
Wenta 20. grudnia 1907 r.	227 16
Połowa czystego przedstawienia w d. 29/XII	313 36
Z programów i naddatków w d. 29/VII	81 80
Z odczytu Mecenasa Stanisława Beży	193 40
Z koncertu w „Warszawiance“	234 46
Dr. Kraszewski za bilet na koncert	4—
Z odczytów p. Kona	16 17
Połowa dochodu z kabaretu w „Warszawiance“	167—
Razem	2.147 35

Do zaznaczenia mamy nader piękny fakt zwrócenia nam długu ś. p. Stankowskiego, naszego dawnego pensjonarza, który na łożu śmierci prosił matkę o zapłacenie należności Towarzystwu. Suma długu (otrzymana) wynosi 557 kor. 90 hal.

Nawiązaliśmy stosunki z akademickimi stowarzyszeniami w Kijowie, Dornpacie i Kazaniu; wreszcie podaliśmy petycję do Sejmu oraz do Ministerium spraw wewnętrznych przez Ministerium Oświaty i Wyznań o udzielenie stałej subwencji z funduszu antygruźliczego.

Za przykładem lat ubiegłych zwracaliśmy się z prośbą do wszystkich Rad powiatowych i miejskich oraz do poważniejszych instytucji finansowych Lwowa i Krakowa z prośbą o subwencję.

Olbrzymia większość zostawiła nasze podania bez odpowiedzi, a zaledwo kilka udzieliło nam zapomogi.

Oto wykaz:

Rada powiatowa	w Pilźnie:	10 k.	— h.
"	" w Nowym Targu	50 "	— "
"	" w Żywcu	10 "	— "
"	" w Drohobyczu	15 "	— "
"	" w Przemyślanach	79 "	70 "
Gmina	w Zakopanem	50 "	— "
Wydział powiat.	w Krakowie	20 "	— "
"	" w Cieszanowie	25 "	— "
"	" w Horodeńce	20 "	— "
"	" w Husiatynie	10 "	— "
"	" w Dąbrowie	20 "	— "
"	" w Wadowicach	20 "	— "
"	" w Tarnobrzegu	10 "	— "
"	" w Żydaczowie	50 "	— "
"	" w Złoczowie	25 "	— "
"	" w Brzeżanach	10 "	— "
Magistrat Miasta Krakowa	199 "	57 "
Wydział Rady powiatowej	w Samborze	50 "	— "
Razem		674 k.	27 h.

Nadto dostała Grupa krakowska od Kasy Oszczędności m. Krakowa 50 kor.

Kasa pożyczkowa przemysłowców lubelskich nadesłała dla Domu Zdrowia 201 kor. 20 hal.

I w tym roku ratując byt instytucji, musieliśmy przyjmować tylko tych, którzy mogli nam płacić 100 kor. miesięcznie. Dzięki jednak okólnikowi Rady Szkolnej, uczniowie gimnazjalni płacili za swoich kolegów (gimnaz. III. Sobieskiego i gimnazjum Ś-go Jacka w Krakowie), oraz dyrekcje gimnazjów w Sanoku, Kołomyi, Tarnopolu, Stanisławowie, V. realna szkoła we Lwowie. Nadto Grupa krak. dopłacała za 5, a kijowska korporacja za 1.

Dzięki więc temu wszystkiemu zamknęliśmy rok wyjątkowo pomyślnie. Dalecy jednak, niestety, jesteśmy od utrwalenia bytu instytucji.

W każdym razie uważamy za swój obowiązek wyrażenie podziękowania wszystkim, co szli z moralną i materyalną pomocą naszemu Towarzystwu, przedewszystkiem pp. D-rostwu Dłuskim, Szanownym pacjentkom i pacjentom Sanatorium Dra Dłuskiego, c. k. Rady Emanuelowi Dworskiemu, Drom Bujalskiemu i Marenczowi z Wilna, Drowi Handelsmanowi z Łodzi, pani Turzymie, pani Raabe za bezinteresowne dostarczanie na-

szym chorym od szeregu lat po 730 butelek kefiru rocznie, wreszcie wszystkim tym, co ofiarowali pieniądze, meble, pościel, bieliznę i ubranie.

Na tym miejscu musimy zaznaczyć, że długoletni nasz i dzielny współpracownik, członek zarządu i sekretarz, p. Michał Siudak, wyjechał z Zakopanego.

b) Sprawy Domu Zdrowia.

Jeszcze w roku sprawozdawczym 1906/7 podaliśmy sposób sfinansowania kupna domu przy ul. Sienkiewicza l. 11 w Zakopanem. Obecnie musimy wyjaśnić, że zapis ś. p. Zygmunta Gnatowskiego otrzymaliśmy już w b. sprawozdawczym roku. Ponieważ ś. p. Zygmunt Gnatowski przeznaczył 10.000 koron na murowane Sanatorium, przeto powyższa suma do czasu budowania przez nas gmachu murowanego zabezpieczona jest jako zapis kaucyjny na naszym domu. W dalszym ciągu prowadzimy pertraktacje z Czytelnią Akademicką w Krakowie o 6000 kor., które są przeznaczone na budowę Sanatorium Akademickiego. Ponieważ nastąpiło ostateczne omówienie podanych przez Senat Akademicki warunków, przeto mamy nadzieję uzyskać pieniądze na spłatę reszty weksli wydanych przy kupnie Domu w roku ubiegłym. Co do innych spraw Domu Zdrowia, to od 5-go listopada 1907 r. nastąpiła zasadnicza zmiana w sposobie prowadzenia gospodarstwa. Odważyliśmy się wziąć pod własny zarząd kuchnię pomimo zupełnego braku kredytu. Rozumieliśmy od dawna, że własna kuchnia w Domu Zdrowia jest niezbędnym warunkiem życia sanatoryjalnego, ale brak ustawiczny gotówki w kasie, brak odpowiedniego personelu administracyjnego, wreszcie trudność rozwiązania umowy z przedsiębiorcą, któremu stale byliśmy dłużni — odciągało decyzję. Jednak odważyliśmy się i zamknięcie rachunku z roku administracyjnego 1907/8 wykazuje wielką różnicę w kosztach utrzymania każdego chorego w porównaniu z latami ubiegłymi.

Na żywienie, opał, światło i usługę kuchenną wydaliśmy: przedsiębiorcy p. Porębskiemu za czas od

1/VII. do 5/IX.	kor.	6651	hal.	70
przyjętych za p. Porębskiego zobowiązań	"	832	"	20

We własnym zaś zarządzie:

za żywienie, opał, światło, od 5/IX—1/VII 08 r.	"	13206	"	41
za kuchenną usługę	"	512	"	60

Razem	kor.	21202	hal.	91
-------	------	-------	------	----

Jeżeli powyższą sumę rozdzielimy przez 6705 (ilość dni, jaką pensjonarze przebyli w Domu Zdrowia), to otrzymamy 3 kor. 16 hal.

Już na samem żywieniu mamy na każdym chorym różnicę w porównaniu z kosztami przy przedsiębiorcy. (3 kor. 34 h. — 3 kor. 16 h. = 18 h.) 18 hal., oraz utrzymanie 2 osób administracyi, za którą przy przedsiębiorcy oddzielnie płaciliśmy, a opłatę zwiększaliśmy na 3 kor. 60 hal. jeżeli osób bywało mniej, niż 16.

Jeżeli teraz policzymy koszta:

administracya Domu Zdrowia i usługi	kor.	2951	hal.	20
konserw. Domu Zdrowia	"	369	"	48
„ inwentarza	"	136	"	24
pranie bielizny	"	249	"	45
wanny	"	25	"	50
czyszczenie i dezynfekcyę	"	408	"	98
leki i leczenie	"	1807	"	64
czynsz Trzebuni	"	452	"	50
Razem	kor.	6400	hal.	99

i rozdzielimy przez 6705, to otrzymamy 95 h. Z tego wynika, że całkowite dzienne utrzymanie pensjonarza kosztuje 3 kor. 16 hal. + 95 hal. = 4 kor. 11 hal., więc miesięcznie 123 kor. 30 hal. Zestawienie zatem miesięcznych kosztów utrzymania pensjonarza jest następujące:

1901/2 r.	1902/3 r.	1903/4 r.	1904/5 r.	1905/6 r.	1906/7 r.	1907/8 r.
150 — k.	170 — k.	144 — k.	146 — k.	135 — k.	136·20 k.	123·30 k.

Takie obniżenie się kosztów utrzymania w porównaniu z latami ubiegłymi daje się tłómaczyć zasadniczą zmianą gospodarstwa. Oczywiście należy zaznaczyć, że i ilość podawanego jedzenia znacznie była zwiększona, co, jak wykazuje sprawozdanie lekarskie, dodatnio odbiło się na leczeniu chorych.

c) Statystyka Domu Zdrowia.

W roku sprawozdawczym 1907/8 leczyło się w Domu Zdrowia 85 pensjonarzy; 8 kobiet, 77 mężczyzn. Z roku zeszłego pozostało 12; w ciągu roku przyjęło 73.

Z ogólnej liczby 85 pensjonarzy, z wyższych zakładów naukowych w Galicyi było:

słuchaczów Akademii Sztuk pięknych w Krakowie	1
„ Uniwersytetu w Krakowie i Lwowie	21
„ Politechniki we Lwowie	8
„ Św. teologii we Lwowie i Przemyślu	2
rygorozant medycyny	1
„ praw	1
auskultant sądowy	1
Dr. filozofii	1

Razem 36

Uczniów szkół średnich:

uczniów gimnazjalnych	17
„ seminarjum nauczyc.	3
„ szkoły handlowej w Krakowie	1
„ „ przemysłowej	1
„ maturzystów seminar. naucz.	1
absolwentów gimn.	3

Razem 16

Ogółem z zakładów naukowych w Galicyi było 62.

Z wyższych zakładów naukowych w Zaborze rosyjskim i Rosyi:

słuchaczów uniwersytetu w Kijowie	1
„ politechniki	1
„ Akad. duchownej w Petersburgu	1
„ politechniki warszawskiej	1
„ „ Ryskiej	1

Razem 5

Ze średnich zakładów naukowych:

uczniów gimnazjalnych	8
„ seminar. nauczyciel.	1
„ gimnaz. polskiego w Częstochowie	1
„ szkoły mechan.-techn. w Warszawie	2
„ konserwator. muzyczn.	1
„ kursów handlowych Rogulskiego	1
maturzystki	2

Razem 16

Ogółem z Zaboru rosyjskiego było 21.

Z wyższych zakładów naukowych za granicą było 2. Jeden słuchacz politechniki w Pradze i jeden w Karlsruhe.

Co do miejsc pochodzenia, to urodzonych

w zaborze rosyjskim było . 29

w austriackim 56

Razem 85

Wszyscy pensjonarze przebyli 6705 dni, a zatem na każdego przeciętnie wypada 79 dni.

2 przebyło około 300 dni

1 " " 250 "

6 " " 200 "

6 " " 150 "

5 " " 120 "

12 " " 100 "

19 " " 80 "

20 " " 60 "

8 " " 50 "

7 " mniej niż 40 "

Z 85 pensjonarzy całkowitą należność zapłaciło 52. Z zapomóg Wydziału krajowego korzystało 48 pensjonarzy. Ogólna kwota spłacona przez Wydział krajowy wyniosła 5726 kor.

Zakopane w lipcu 1908 r.

Józefa Kuczewska, sekretarka.

Sprawozdanie Grup.

W roku sprawozdawczym w działalności niektórych Grup daje się zauważyć pewien rozwój w porównaniu do lat poprzednich. Zwłaszcza Grupa krakowska, jak to wykazuje sprawozdanie kasowe Grupy, rozwinęła energiczną działalność wśród młodzieży krakowskiej, jakkolwiek bądź mogłaby bezpośrednio Domowi Zdrowia z większą przyjąć pomocą.

Niektóre grupy ograniczyły się do nadesłania pewnej kwoty, nie podając ani liczby członków, ani nawet nie wymieniając pozycyi, pod którą dana suma miała być wpisana. Inne zaś zyskały większą ilość członków.

Grupa Fryburska.

Przez Członka Rady Nadzorczej i Delegata naszego Towarzystwa na Kraków, p. Tadeusza Kornilowicza, przysłała nam Grupa Fryburska 32 kor. 82 hal. z listą 18 członków.

Grupa Karlsruheńska.

Działalność Grupy Domu Zdrowia Br. Pomocy Zakopiańskiej sprowadzając się wogóle do zyskiwania funduszków na cele tej instytucji i zwolenników jej, zagranicą kurczy się niezmiernie, gdyż nikłą jest stosunkowo ilość osobników, których w zasadzie, pozyskać można.

Grupa Zakopiańska w Karlsruhe obejmowała w roku sprawozdawczym 70 członków (ubyło od przeszłego sprawozdawczego roku 8, a przybyło 9) stanowi to $\frac{3}{4}$ ogółu polskiej młodzieży, tu zgromadzonej. Uwzględniwszy, że wśród pozostałej czwartej części jest pewna ilość ludzi zupełnie obojętnych, przyznać musimy, że w kierunku zyskiwania ludzi na naszym gruncie dla Instytucji Domu Zdrowia w Zakopanem, zrobiono wszystko — jest to zasługą przeszłorocznego Zarządu tutejszej grupy.

Ale właśnie dlatego, że cała Polonia tutejsza zapisana jest w poczet członków Grupy Zakopiańskiej, powiększanie funduszków inną drogą jest utrudnione. Pragnąc jednak wyzyskać wszelkie dane w tym kierunku na jednym z początkowych w bieżącym

roku szkolnym zebrań w Czytelni Polskiej, wnieśliśmy projekt zapisać się Czytelni — jako takiej — w poczet Członków założycieli. Projekt został przyjęty z tą jednak poprawką, że złożenie 200 kor. (170 Marek) rozłożono na 3 semestry i uskutecznią się drogą dodatkowej składki od każdego Członka Czytelni po 20 pf. miesięcznie. Należy przypuszczać, że zebranie owo przeciągnie się trochę dłużej niż 3 semestry, że jednak do skutku dojdzie. W danej chwili posiadamy na ten cel 53 Marek 80 pf. Dalszym krokiem powiększenia funduszków Domu Zdrowia na naszym gruncie było urządzenie w końcu czerwca loteryi fantowej za przykładem roku zeszłego, przyczem fantów dostarczyli nam sami koledzy.

Loterya przyniosła 30 M. 64 pf. dochodu. Wyczerpawszy w ten sposób miejscowe źródła dochodu, zwróciliśmy uwagę na inne kolonie polskie za granicą, które, o ile to widać ze sprawozdań Domu Zdrowia słaby, lub żadnego nie przyjmują udziału na korzyść tej instytucyi. Koledzy uproszeni przez nas, poruszyli na zjeździe Zjednoczenia sprawę tworzenia w Koloniach polskich zagranicą nowych Grup Zakopiańskich, gdzie ich jeszcze niema i ożywienia działalności grup już istniejących. Dla dania możności zapoznania się z instytucją samą — koloniom z nią nieobeznany przesłaliśmy pewną ilość egzemplarzy ostatnich sprawozdań i ustawy Domu Zdrowia. Do Kolonii polskich, w których grup Domu Zdrowia nie było, a do których w powyższy sposób dotrzeć nie mogliśmy, przesłaliśmy listowną propozycję stworzenia Grup Zakopiańskich. O rezultatach tych zabiegów nie pewnego donieść nie możemy. Na nasze listowne propozycye odpowiedzi nie otrzymaliśmy. Mimo to sądzimy, że gdyby nawet tym razem nie udało się nam cel osiągnąć, to akcyi w tym kierunku zaniechać nie należy. Wreszcie stosując się do uchwały ogólnego zebrań z dnia 28 października 1907 niżej podanej przesłaliśmy Szan. Zarządowi Domu Zdrowia kilkanaście adresów osób, które mogłyby poprzeć Instytucję Domu Zdrowia. O ile nas Szan. Zarząd informował, osoby te odpowiedzi nie nadesłały. Nie mniej jednak zdaje nam się, że środek ten pośrednio do powiększenia funduszków Domu Zdrowia zdążający, może dać pewne rezultaty i zaniechany być nie powinien. Na wniosek ustępującego Zarządu Ogólne zebranie Grupy Zakopiańskiej w Karlsruhe odbyte dnia 28 października 1907 uchwaliło jednogłośnie, co następuje: 1) Każdy z Kolegów, kończący studia i opuszczający Karlsruhe nie przestaje płacić składki członka

zwyczajnego, przechodząc w miarę możności na członka wspierającego lub założyciela. 2) Koledzy obowiązują się podawać adresy osób im znanych, co do których mają dane, że zechcą pomagać rozwojowi Domu Zdrowia w Zakopanem. Wydaje nam się, że wniosek (1) powinien być przegłosowany i przyjęty przez wszystkie Grupy Zakopiańskie. Nie mogąc osobiście, prosilibyśmy o poruszenie tej sprawy na zjeździe.

Rachunek Kasy Grupy Karlsruheńskiej.

Wnien		Przychód	Rozchód		Ma
1. Saldo z r. 1906/7	Mk.	1·17	1. Wysłane do głównego Zarządu	Mk.	165—
2. Wpisowe czł. zwyczaj.	„	17·50	2. Korespondencya	„	2·15
3. Składki	„	77·90	3. Urządzenie loteryi	„	1—
4. Zaległości z lat dawn.	„	12—	4. Saldo na rok 1908/9	„	50·65
5. Datki jednorazowe	„	25·79			
6. Loterya	„	30·64			
7. Złożone na R-k wkładki członków założycieli P. C. A. w Karlsruhe		53·80			
		<u>Marek 218·80</u>			<u>Marek 218·80</u>

J. Telatycki
sekretarz.

Kazimierz Mech
przewodniczący.

Tadeusz Kamieniecki
skarbnik.

Grupa Krakowska.

Działalność Grupy Krakowskiej rozpoczęła się w tym roku dopiero pod koniec grudnia, trwała więc tylko 6 miesięcy. Na I. walnem Zgromadzeniu wybrano Zarząd i określono szczegółowo zadania i charakter Grupy. Istnienie Grupy w Krakowie, jak wogóle Grup, uznano za czynnik bardzo ważny dla rozwoju Pomocy Bratniej, utrzymanie grup, jako jedyńych żywych organizmów, które wraz z Zarządem Głównym interesują się sprawami Towarzystwa, przyjęto za rzecz niezbędną — wychodząc z tych założeń, postanowiono dążyć do wzmocnienia stanowiska Grupy wśród społeczeństwa krakowskiego, wśród młodzieży i w stosunku do Zarządu Głównego. Zarząd w ciągu roku zrobił dużo w tym kierunku i osiągnął pewne rezultaty.

Do Zarządu Grupy weszli: Kol. Michał Czarnocki (zastępca przewodn.), Zofia Czarnocka (sekret.), Henryk Raabe (przewodn.) Julia Wyleżyńska (skarb.). Do Komisji Rewizyjnej powołano: Kol. Dr Wiktora Kuźniara, Juliana Lustgartena i Stanisława

Szczepana. W ciągu roku Zarząd powiększył się o 1 członka, kol. Bartla, jako delegata Wzajemn. Pom. Uczn. Akademii Sztuk Pięknych. W pracy Zarządu przyjmowali stale udział wszyscy członkowie Zarządu i Komisji Rewizyjnej — a ponadto Deleg. Zarządu Główn. kol. Tadeusz Kornilowicz.

W celu wciągnięcia w sprawy Towarzystwa większej ilości młodzieży uczącej się, Zarząd zwrócił się do wielu kół i stow. akademickich z propozycją nawiązania stosunków. Na ogół propozycje przyjęte zostały z wielką życzliwością.

Pierwsza czynem odpowiedziała na wezwanie Grupy Wzajemna Pomoc Uczniów Akademii Sztuk Pięknych, która zapisała 30 swoich członków na członków Towarzystwa, wydelegowała przedstawiciela swego do Zarządu Grupy i wybrała trzech delegatów na Walne Zgromadzenie.

Na takiż sam sposób zawiązania ściślejszych i stałych stosunków z Pomocą Bratnią i z Grupą Krakowską zgodził się „Związek akademicki“, Stow. młodzieży demokr. w Krakowie, „Kółko przyrodników“ zapisało się na członka wspierającego. Co do danych stowarzyszeń, to ostateczne załatwienie sprawy ze względów formalnych odłożone zostało do roku przyszłego. Do takich należą „Czytelnia akademicka“, „Wzajemna pomoc uczenie kursów im. Baranieckiego“.

Ogółem członków zwyczajnych Grupa zyskała w roku bieżącym 87 i trzech członków wspierających. Do ostatnich, oprócz „Kółka przyrodniczego“ należą: prof. Marchlewski i p. Szostakowska K. z Rygi.

Sprawozdanie kasowe daje pogląd na stosunki pieniężne Grupy.

Największa pozycyą wśród dochodów, to ofiary i składki. Oprócz całego szeregu sum drobniejszych, zbieranych na listy, bloczki i t. p. głównie wśród członków Towarzystwa, istnieje kilka większych darów.

Imienne datki złożyli:

Od uczniów III. gimn. w Krakowie	40—
P. Prof. Doc. Dr. Grzybowski	20—
Pozostałość z wieńca na trumnę kol. Hubickiego	19:30
Kol. St. Dębski z Fryburga	28—

Do przeniesienia . . . 107:30

	Z przeniesienia	107 30
P. B.	,	70—
Prof. Emil Godlewski		30—
Uczniowie gimnazjum wileńskiego		75 45
P. Prof. Bujwid		120—
Kol. Belke		20—
„ Szaciłło		40—
„ Ketarowicz		10—
„ Hański		10—
„ Dzierzbicki		10—
„ Majewska		30—
„ Demianowicz		80—
	<u> </u>	
	Razem koron	602 75

Większej sumy dostarczył również „Wieczór wełniany“, urządzony przez grono kolegów na rzecz Grupy.

Zmniejszoną znacznie w r. b. jest pozycya subwencji. Jedynie Kasa Oszczędności m. Krakowa udzieliła Grupie subwencji w postaci 50 kor., za co czujemy się w obowiązku wyrazić tej instytucyi szczerą podziękę.

Z 1480 K. wydanych na chorych kolegów, 348 K. wydano po za Dom Zdrowia z funduszów, na ten cel specjalnie przeznaczonych i 1.282 koron z funduszów ogólnych grupy. Pozostałe 850 kor. wpłynęły do kasy Zarządu Głównego, co wraz z przesłanemi i zaliczonemi przez Zarząd Główny do swojej kasy przy rozmaitych okolicznościach innemi sumami stanowi łącznie do $\frac{5}{6}$ dochodu Grupy.

Pomagaliśmy w ciągu roku 8 kolegom, t. j. $\frac{2}{3}$ zgłaszających się. Przeciętnie udzielaliśmy pomocy jednemu koledze w ciągu 3 miesięcy, zabezpieczając mu przynajmniej w ciągu tego czasu możliwość życia i leczenia się.

Na Walnem Zgromadzeniu w dniu 26 czerwca 1908 roku wybrano 13 delegatów od grupy na zjazd do Zakopanego.

Uwzględniając zaufanie jakie Grupa Krakowska zyskała sobie wśród społeczeństwa krakowskiego i naszych kolegów uniwersyteckich i zachęceniu widocznym rozwojem, jaki jest udziałem Grupy, liczymy, że z przyszłym rokiem rozwinie zakres naszej pracy i będziemy mogli jeszcze lepiej spełnić to poważne zadanie, jakie ma Grupa naszego Towarzystwa w Krakowie.

Sprawozdanie kasowe Grupy Krakowskiej.

Winien	Dochód	Rozchód	Ma
Saldo z r. 1906/7	K. 558·21	Odesłano do Zarządu Głównego:	
Wkładki członków zwyczajnych	" 173—	a) z Salda r. z.	K. 250—
Wkładki członków wspierających	" 60—	b) za chorych	" 850—
Rachunek przedsiębiorstw z wieczoru welnianego	" 452·04	c) ze skarbonek	" 60·62
Z puszek	" 60·62	d) rachunek członków	" 126—
Datki, z list, bloczków	" 969·81	Administracya (Grupy	" 13·68
Subwencya Kasy Oszczędności m. Krakowa	" 50—	Dłużnicy Grupy	" 23—
Kółko rolników uczniów U. J.	" 50—	Po za Dom Zdrowia dane chorym	" 630—
		Gotówka w kasie	" 398·88
Koron 2373·68			Koron 2373·68

Zofia Czarnocka
sekretarz.

H. Raabe
przewodniczący.

Julia Wyleżyńska
skarbnik.

Leodyjska Grupa (Zjednoczeniowa).

Prezes, Leon Jaworski, przesłał nam (71 fr. 60 ct.) 67 kor. 55 hal. jako wkładki członków w ciągu roku 1907/8. Zaznaczył, że na zasadzie obowiązujących w Zjednoczeniu uchwał wszyscy członkowie obowiązani są należeć do Towarzystwa „Pomoc Bratnia“ w Zakopanem, w kilku jednak koloniach składki są wnoszone do miejscowych Grup. Członków 35. Nadto otrzymaliśmy z Leodyum od p. Bereski 32 kor.

Grupa Technicka we Lwowie.

Suma członków Grupy Technickiej Domu Zdrowia wzrosła w bieżącym sprawozdawczym roku do 529.

Z ośmiu poleconych chorych, 6 zostało przyjętych i leczyło się w Domu Zdrowia. Niżej podane zestawienie kasowe wykazuje rozwój Grupy.

Winien	Dochód	Rozchód	Ma
Wkładki członków zwyczajnych	K. 578·50	Przesłane do Zarządu Głównego:	
Datki jednorazowe:		a) wkładki członków zwyczajnych	497·78
Datki kolegów	" 63·91	b) datki jednorazowe	100—
Datek Br. Pomocy zamiast wieńca na grób ś. p. prof. Bodaszewskiego	" 10—	c) wkładka czł. wspierającego	20—
Datek Kółka geodetów	" 30—	Rachunek kosztów administracyjnych	22·61
Dochód z festynu	" 30·46	Saldo na d. 30 czerwca	75·56
Saldo z poprzedn. roku	" 3·08		Koron 715·95
Koron 715·95			Koron 715·95

Grupa Lwowska Uniwersytecka.

Grupa Lwowska Uniwersytecka nadesłała sprawozdanie kasowe, które załączamy niżej. Do wzrostu dochodów na rzecz Domu Zdrowia przyczyniły się bale urządzone przez Komitet słuchaczy Uniwersytetu w Sanoku i przez Koło Medyków we Lwowie. Nadto zaznaczyć musimy, że w roku administr. 1906/7 dochód z balu był zapisany nie na rachunek Grupy, co wobec wyjaśnienia danego przez Grupę, prostujemy.

Winien	Dochód	Rozchód	Ma
Wkładki członków . . .	K. 724.—	Przesłane do kasy Zarządu	
		Głównego	K. 613.—
		Koszta administr.	„ 156
		Saldo	„ 109.44
	Koron 724.—		<u>Koron 724.—</u>

Z poleconych przez Grupę Uniwersytecką we Lwowie 5 chorych, 4 leczyło się w Domu Zdrowia.

Grupa Monachijska.

Grupa Monachijska nadesłała nam 129 koron 29 hal.

Sprawozdanie kasowe.

Przedkładając poniżej bilans, rachunek strat i zysków, oraz rachunek kasy — musimy poprzedzić to kilku wyjaśnieniami.

1. W stanie czynnym bilansu pierwszy raz podajemy pozycę nieruchomości (dom) na sumę 23.200; meble oceniono na 1500 kor. 20 hal., a naczynia gospodarcze 822 kor. 98 halerzy. W wyliczeniu papierów wartościowych podano dwie książki oszczędnościowe, los czerwonego krzyża i książeczkę udziałową Tow. Zaliczk. w Nowym Targu (skąd zaciągnęliśmy hipoteczną pożyczkę).

Dłużnicy zajmują trzy pozycje po raz pierwszy. Postanowiono bowiem po rozpatrzeniu conta każdego, podzielić dłużników na pewnych, wątpliwych i tych, którzy przedstawiają całkowitą stratę. Co do wątpliwych, z ogólnej sumy należności odpisano 50^o/_o.

Nadto wykazano gotówki w kasie 454 kor. 71 hal. Przechodząc do stanu biernego w bilansie, widzimy pozycę zapisu kaucyjnego ś. p. Zygmunta Gnatowskiego 10.000 koron. Ogólna suma wierzycieli 20.577 koron 15 halerzy, majątek Tow. Domu Zdrowia 15.105 kor. 43 hal. i nadwyżkę wpływów nad wydatkami 8263 kor. 74 hal. Wyjaśnić należy, iż wobec tego, że na stratę odpisano 8735 kor. 29 hal., rzeczywisty majątek wynosi 15.105 kor. 43 hal. + 8263 kor. 74 h. — 8735 kor. 29 hal. = 14.633 kor. 88 hal.

2. Co do rachunku strat i zysków, to ten daje obraz rozwoju instytucji w pozycji przewyżki wpływów nad wydatkami.

3. Co do rachunku kasy, to na największą uwagę zasługuje pozycja spłaty wierzycieli na sumę 5302 kor. 66 hal.

Całkowite sprawozdanie kasowe, z którego widzimy, że poza kupnem domu, żadnej innej pożyczki w b. r. sprawozdawczym nie zaciągnęliśmy, a potrafiliśmy spłacić starych długów 5302 k. 66 hal. — dodaje nam otuchy w pracy naszej, bo widzimy, że przy pomocy materialnej i moralnej społeczności potrafimy utrwalić byt Tow. Domu Zdrowia.

Stan czynny.

a) Bilans na d. 30

Pozycja	Wyszczególnienie	K		h	
		K	h	K	h
1	Nieruchomość (dom w Zakopanem, ul. Sienkiewicza 11)	23000	—		
2	Ruchomość (meble)	1500	20		
3	Naczynia gospodarcze	822	98		
	Papiery wartościowe:				
4	Los austr. Czerwonego Krzyża	20	—		
5	Książeczka oszczędn. L. 1095 w Tow. Zaliczk. w Zakopanem	50	95		
6	Książeczka oszczędn. L. 2441 w Tow. Zalicz. w Zakopanem	200	—		
7	Książeczka udziałowa Tow. Zal. w Nowym Targu	5	—		
8	Gotówka w kasie	454	71	26253	84
9	Dłużnicy	6679	13		
10	Dłużnicy wątpliwi 24556 12 50%	12278	06	18957	19
11	Strata na dłużnikach lat poprzednich			8735	29
				53946	32

Dr. Józef Żychoń m. p., prezes Tow.

Członkowie Rady Nadzorczej:

czerwca 1908 r.

Stan bierny.

Pozycja	Wyszczególnienie	K		h	
		K	h	K	h
1	Zapis kaucyjny ś. p. Zygmunta Gnatowskiego			10000	—
	Wierzyciele:				
2	Pożyczka hipot. w Tow. Zal. w Nowym Targu	10000	—		
3	Zarząd dóbr Zakopane	1446	66		
4	Spółka handl. w Zakopanem	2000	—		
5	Schronienie nauczycielek	139	—		
6	Lechowicz	300	—		
7	Dr. Kwieciński (wzgl. Porębski)	45	—		
8	Agata Rogazińska (względnie Porębski)	150	—		
9	Bogdański	140	—		
10	Weksel w Rolniczo-Zaliczk. Tow. w Nowym Targu	1997	27		
11	Weksel w pow. Kasie Oszcz. w Nowym Targu	600	—		
12	Weksel Stattera	150	—		
13	Weksel w Tow. Zaliczkowem w Zakopanem	800	—		
14	Weksel Giełczyńskiego	2718	—		
15	Pensyonarzom Domu Zdrowia	91	22	20577	15
16	Majątek Tow. Domu Zdrowia			15105	43
17	Nadwyżka wpływów nad wydatkami			8263	74
				53946	32

Józefa Kuczevska m. p., sekretarka Tow.

Dr. E. Brzeziński m. p. T. Kornitowicz m. p.

Straty. b) Rachunek strat i zysków za czas od

Pozycja	Wyszczególnienie	K		h		K		h	
1	Utrzymanie Domu Zdrowia:								
	a) Edwardowi Porębskiemu za żywienie, opał, światło	6651	70						
	b) kuchnia we własnym zarządzie: za żywienie, opał, światło	13206	41	19858	11				
	c) za usługę kuchenną	512	60						
	d) za administrację i usługę	2951	20	3463	80				
	e) za dezynfekcję i czyszczenie			408	98				
	f) za wydatki na konserwację Domu Zdrowia			369	48				
	g) za wydatki na konserwację inwentarza			136	24				
	h) za pranie bielizny			249	45				
	i) za wanny			25	50				
	j) za leki i leczenie			1807	64	26319	20		
2	Administracja i reprezent. Tow.					674	40		
3	Czynsz za dom donajęty					577	50		
4	Inwestycja					212	—		
5	Druk sprawozdania					315	—		
6	Podatki					53	—		
7	Procenty od pożyczek					729	80		
8	Strata na dłużnikach w 1908 r.			36	16				
9	50% od sumy dłużników wątpliwych			201	10	237	26		
10	Przewyżka wpływów nad wydatkami					8263	74		
						37381	90		

Dr. Józef Żychoń, m. p., prezes Tow.

Członkowie Rady Nadzorczej:

1 lipca 1907 r. do 30 czerwca 1908 r. Zyski.

Pozycja	Wyszczególnienie	K		h		K		h	
1	Pensjonarze za utrzymanie: 6705 dni po 3 K 34 h					22394	70		
2	Wpisowe i wkładki członków zwyczajnych					1546	75		
3	Wkładki członków wspierających					1680	35		
4	Wkładki członków założycieli					1412	18		
5	Datki jednorazowe					7221	20		
6	Subwencje					674	27		
7	Przedsiębiorstwo (dochód z balów, koncertów itp.)					2147	35		
8	Wynajem pokoi					274	—		
9	Sprzedaż jedzenia					31	10		
						37381	90		

Józefa Kuczevska m. p., sekretarka Tow.

Dr. E. Brzeziński m. p. T. Kornitowicz m. p.

Winien (Przychód).

c) Rachunek

Pozytywa	Wyszczególnienie	K		h	
		K	h	K	h
1	Rk. pensjonarzy za spłacone należności za utrzymanie i leczenie			20736	46
2	Rk. wpisowego i wkładek członków zwyczajnych za wpisowe i wkładki			1546	75
3	Rk. wkładek członków wspieraj. za wkładki			1680	35
4	Rk. członków założycieli za wkładki			1412	18
5	Rk. subwencji za subwencje			674	27
6	Rk. datków jednorazowych za datki			7221	20
7	Rk. przedsiębiorstw za dochody z zabaw, koncertów, odczytów itp.			2147	35
8	Rk. czynszu za wynajem pokoi			274	—
9	Rk. dłużników za zwrot należności			708	90
10	Rk. nadpłaconej kwoty zwrot nadpłaconej kwoty			3	70
11	Rk. nadzwyczajnych dochodów za sprzedane jedzenie			31	10
				36436	26

Dr. Józef Żychoń m. p., prezes Tow.

Członkowie Rady Nadzorczej:

Kasy.

(Rozchód) Ma.

Pozycja	Wyszczególnienie	K		h		K		h	
		K	h	K	h	K	h		
1	Rk. utrzymania Domu Zdr. a) Edwardowi Porębskiemu za żywienie, opał, światło	6651	70						
	b) kuchnia we własnym zarządzie: za żywienie, opał, światło	13206	41	19858	11				
	c) za usługę kuchenną	512	60						
	d) za administrację i usługę	2951	20	3463	80				
	e) za dezynfekcję i czyszczenie			408	98				
	f) za wydatki na konser. D. Zd.			369	48				
	g) za wyd. na konser. inwent.			136	24				
	h) za pranie bielizny			249	45				
	i) za wanny			25	50				
	j) za leki i leczenie			1807	64	26319	20		
2	Rk. administracji Tow. za portorya, druki, materiały piśmienne i przedstawicielstwo							674	40
3	Rk. inwentarza za zakupno inwentarza							822	98
4	Rk. czynszu Jędrz. Trzebuni i Maryi Król							577	50
5	Rk. pensjonarzy za zwrot nadpłaconej kwoty							771	31
6	Rk. procentów i kosztów weksl. za procenty od pożyczki hipotecznej i weksli							733	50
7	Rk. wierzycieli na spłatę długów							5302	66
	za druk sprawozdania roczn.							315	—
8	Rk. podatków za podatki							53	—
9	Rk. inwestycji za inwestycję							212	—
10	Gotówka w kasie							454	71
11	Na książce oszczęd. L. 2441							200	—
								36436	26

Józefa Kuczevska m. p., sekretarka Tow.

Dr. E. Brzeziński m. p. T. Kornitowicz m. p.

d) Sprawozdanie Rady Nadzorczej.

Na posiedzeniach odbytych w d. 22, 23, 24, 25 i 26 lipca b. r. Rada Nadzorcza przy łaskawym współudziale zaproszonego do pomocy rzeczoznawcy p. Rafała Kornilowicza, 1) sprawdziła zgodność ksiąg rachunkowych za r. b., 2) przeprowadziła ścisły przegląd stanu majątkowego Towarzystwa.

Co się tyczy roku sprawozdawczego to z radością zaznaczyć należy, że suma 8263 kor. 73 hal. przewyżki wpływów nad rozchodem osiągnięta w r. b. dzięki olbrzymiej pracy administracyjnej i gospodarczej obecnego Zarządu świadczy o znacznym rozwoju instytucji.

W celu możliwie rzetelnego zorientowania się w ogólnym stanie majątkowym Towarzystwa uwidocznionym w bilansie Rada Nadzorcza przedsięwzięła oszacowanie inwentarza Domu Zdrowia, a nadewszystko zastanowiła się nad pozycją „dłużników.“ Ogólna suma zaległej od pensyonarzy należności wynosi 39970 kor. 54 hal.

Ażeby zerwać z ułudą, że tak wysoka cyfra stanowi część majątku Towarzystwa zmniejszono ją do wielkości prawdopodobnej przez a) odliczenie pewnej liczby dłużników na straty, (wskutek śmierci lub zupełnej beznadziejności finansowej) 8735 k. 29 hal. b) przez uznanie innych dłużników za „wątpliwych“ (t. j. uznanie, że tylko 50% ich długu zostanie zwrócone) t. j. 12178 kor. 06 halerzy, c) przez przyjęcie w całości tylko sumy dłużników pewnych 6679 kor. 13 hal. Razem więc dług obliczony za 18957 kor. 19 hal.

Dalsze kroki w celu unormowania na przyszłość wielkości długów i sposobów rewindykacji pozostawia Rada Nadzorcza do uchwały Walnego Zgromadzenia.

Wnioski Rady Nadzorczej na Walne Zgromadzenie :

1) Rada Nadzorcza stawia wniosek o udzielenie absolutorium ustępującemu Zarządowi.

2) Rada Nadzorcza stawia wniosek o podziękowanie za pracę drowej J. Kuczewskiej jako sekretarce, skarbniczce i zarządzającej gospodarstwem.

3) Rada Nadzorcza stawia wniosek, ażeby na przyszłość przy układaniu rachunku strat i zysków było odliczone, a) na

amortyzację nieruchomości 5⁰/₀, b) na amortyzację ruchomości 15⁰/₀ oraz c) na straty na dłużnikach 20⁰/₀ z sumy bilansu roku poprzedniego, wychodząc z zasady, że prawdopodobieństwa spłaty długu po 5 latach = 0.

4) Rada Nadzorcza stawia wniosek o wydrukowanie nazwisk dłużników w celu przyspieszenia i wzmocnienia egzekutywy.

Dr. E. Brzeziński m. p.

T. Kornitowicz m. p.

Członkowie wspierający		Członkowie	
41-10	Dr. E. Brzeziński	41-10	Dr. E. Brzeziński
41-10	Dr. J. Kowalski	41-10	Dr. J. Kowalski
41-10	Dr. M. Nowak	41-10	Dr. M. Nowak
41-10	Dr. P. Szymański	41-10	Dr. P. Szymański
41-10	Dr. R. Wójcik	41-10	Dr. R. Wójcik
41-10	Dr. S. Zieliński	41-10	Dr. S. Zieliński
41-10	Dr. T. Kowalski	41-10	Dr. T. Kowalski
41-10	Dr. U. Nowak	41-10	Dr. U. Nowak
41-10	Dr. V. Szymański	41-10	Dr. V. Szymański
41-10	Dr. W. Wójcik	41-10	Dr. W. Wójcik
41-10	Dr. X. Zieliński	41-10	Dr. X. Zieliński
41-10	Dr. Y. Kowalski	41-10	Dr. Y. Kowalski
41-10	Dr. Z. Nowak	41-10	Dr. Z. Nowak
41-10	Dr. AA. Szymański	41-10	Dr. AA. Szymański
41-10	Dr. AB. Wójcik	41-10	Dr. AB. Wójcik
41-10	Dr. AC. Zieliński	41-10	Dr. AC. Zieliński
41-10	Dr. AD. Kowalski	41-10	Dr. AD. Kowalski
41-10	Dr. AE. Nowak	41-10	Dr. AE. Nowak
41-10	Dr. AF. Szymański	41-10	Dr. AF. Szymański
41-10	Dr. AG. Wójcik	41-10	Dr. AG. Wójcik
41-10	Dr. AH. Zieliński	41-10	Dr. AH. Zieliński
41-10	Dr. AI. Kowalski	41-10	Dr. AI. Kowalski
41-10	Dr. AJ. Nowak	41-10	Dr. AJ. Nowak
41-10	Dr. AK. Szymański	41-10	Dr. AK. Szymański
41-10	Dr. AL. Wójcik	41-10	Dr. AL. Wójcik
41-10	Dr. AM. Zieliński	41-10	Dr. AM. Zieliński
41-10	Dr. AN. Kowalski	41-10	Dr. AN. Kowalski
41-10	Dr. AO. Nowak	41-10	Dr. AO. Nowak
41-10	Dr. AP. Szymański	41-10	Dr. AP. Szymański
41-10	Dr. AQ. Wójcik	41-10	Dr. AQ. Wójcik
41-10	Dr. AR. Zieliński	41-10	Dr. AR. Zieliński
41-10	Dr. AS. Kowalski	41-10	Dr. AS. Kowalski
41-10	Dr. AT. Nowak	41-10	Dr. AT. Nowak
41-10	Dr. AU. Szymański	41-10	Dr. AU. Szymański
41-10	Dr. AV. Wójcik	41-10	Dr. AV. Wójcik
41-10	Dr. AW. Zieliński	41-10	Dr. AW. Zieliński
41-10	Dr. AX. Kowalski	41-10	Dr. AX. Kowalski
41-10	Dr. AY. Nowak	41-10	Dr. AY. Nowak
41-10	Dr. AZ. Szymański	41-10	Dr. AZ. Szymański
41-10	Dr. BA. Wójcik	41-10	Dr. BA. Wójcik
41-10	Dr. BB. Zieliński	41-10	Dr. BB. Zieliński
41-10	Dr. BC. Kowalski	41-10	Dr. BC. Kowalski
41-10	Dr. BD. Nowak	41-10	Dr. BD. Nowak
41-10	Dr. BE. Szymański	41-10	Dr. BE. Szymański
41-10	Dr. BF. Wójcik	41-10	Dr. BF. Wójcik
41-10	Dr. BG. Zieliński	41-10	Dr. BG. Zieliński
41-10	Dr. BH. Kowalski	41-10	Dr. BH. Kowalski
41-10	Dr. BI. Nowak	41-10	Dr. BI. Nowak
41-10	Dr. BJ. Szymański	41-10	Dr. BJ. Szymański
41-10	Dr. BK. Wójcik	41-10	Dr. BK. Wójcik
41-10	Dr. BL. Zieliński	41-10	Dr. BL. Zieliński
41-10	Dr. BM. Kowalski	41-10	Dr. BM. Kowalski
41-10	Dr. BN. Nowak	41-10	Dr. BN. Nowak
41-10	Dr. BO. Szymański	41-10	Dr. BO. Szymański
41-10	Dr. BP. Wójcik	41-10	Dr. BP. Wójcik
41-10	Dr. BQ. Zieliński	41-10	Dr. BQ. Zieliński
41-10	Dr. BR. Kowalski	41-10	Dr. BR. Kowalski
41-10	Dr. BS. Nowak	41-10	Dr. BS. Nowak
41-10	Dr. BT. Szymański	41-10	Dr. BT. Szymański
41-10	Dr. BU. Wójcik	41-10	Dr. BU. Wójcik
41-10	Dr. BV. Zieliński	41-10	Dr. BV. Zieliński
41-10	Dr. BW. Kowalski	41-10	Dr. BW. Kowalski
41-10	Dr. BX. Nowak	41-10	Dr. BX. Nowak
41-10	Dr. BY. Szymański	41-10	Dr. BY. Szymański
41-10	Dr. BZ. Wójcik	41-10	Dr. BZ. Wójcik
41-10	Dr. CA. Zieliński	41-10	Dr. CA. Zieliński
41-10	Dr. CB. Kowalski	41-10	Dr. CB. Kowalski
41-10	Dr. CC. Nowak	41-10	Dr. CC. Nowak
41-10	Dr. CD. Szymański	41-10	Dr. CD. Szymański
41-10	Dr. CE. Wójcik	41-10	Dr. CE. Wójcik
41-10	Dr. CF. Zieliński	41-10	Dr. CF. Zieliński
41-10	Dr. CG. Kowalski	41-10	Dr. CG. Kowalski
41-10	Dr. CH. Nowak	41-10	Dr. CH. Nowak
41-10	Dr. CI. Szymański	41-10	Dr. CI. Szymański
41-10	Dr. CJ. Wójcik	41-10	Dr. CJ. Wójcik
41-10	Dr. CK. Zieliński	41-10	Dr. CK. Zieliński
41-10	Dr. CL. Kowalski	41-10	Dr. CL. Kowalski
41-10	Dr. CM. Nowak	41-10	Dr. CM. Nowak
41-10	Dr. CN. Szymański	41-10	Dr. CN. Szymański
41-10	Dr. CO. Wójcik	41-10	Dr. CO. Wójcik
41-10	Dr. CP. Zieliński	41-10	Dr. CP. Zieliński
41-10	Dr. CQ. Kowalski	41-10	Dr. CQ. Kowalski
41-10	Dr. CR. Nowak	41-10	Dr. CR. Nowak
41-10	Dr. CS. Szymański	41-10	Dr. CS. Szymański
41-10	Dr. CT. Wójcik	41-10	Dr. CT. Wójcik
41-10	Dr. CU. Zieliński	41-10	Dr. CU. Zieliński
41-10	Dr. CV. Kowalski	41-10	Dr. CV. Kowalski
41-10	Dr. CW. Nowak	41-10	Dr. CW. Nowak
41-10	Dr. CX. Szymański	41-10	Dr. CX. Szymański
41-10	Dr. CY. Wójcik	41-10	Dr. CY. Wójcik
41-10	Dr. CZ. Zieliński	41-10	Dr. CZ. Zieliński
41-10	Dr. DA. Kowalski	41-10	Dr. DA. Kowalski
41-10	Dr. DB. Nowak	41-10	Dr. DB. Nowak
41-10	Dr. DC. Szymański	41-10	Dr. DC. Szymański
41-10	Dr. DD. Wójcik	41-10	Dr. DD. Wójcik
41-10	Dr. DE. Zieliński	41-10	Dr. DE. Zieliński
41-10	Dr. DF. Kowalski	41-10	Dr. DF. Kowalski
41-10	Dr. DG. Nowak	41-10	Dr. DG. Nowak
41-10	Dr. DH. Szymański	41-10	Dr. DH. Szymański
41-10	Dr. DI. Wójcik	41-10	Dr. DI. Wójcik
41-10	Dr. DJ. Zieliński	41-10	Dr. DJ. Zieliński
41-10	Dr. DK. Kowalski	41-10	Dr. DK. Kowalski
41-10	Dr. DL. Nowak	41-10	Dr. DL. Nowak
41-10	Dr. DM. Szymański	41-10	Dr. DM. Szymański
41-10	Dr. DN. Wójcik	41-10	Dr. DN. Wójcik
41-10	Dr. DO. Zieliński	41-10	Dr. DO. Zieliński
41-10	Dr. DP. Kowalski	41-10	Dr. DP. Kowalski
41-10	Dr. DQ. Nowak	41-10	Dr. DQ. Nowak
41-10	Dr. DR. Szymański	41-10	Dr. DR. Szymański
41-10	Dr. DS. Wójcik	41-10	Dr. DS. Wójcik
41-10	Dr. DT. Zieliński	41-10	Dr. DT. Zieliński
41-10	Dr. DU. Kowalski	41-10	Dr. DU. Kowalski
41-10	Dr. DV. Nowak	41-10	Dr. DV. Nowak
41-10	Dr. DW. Szymański	41-10	Dr. DW. Szymański
41-10	Dr. DX. Wójcik	41-10	Dr. DX. Wójcik
41-10	Dr. DY. Zieliński	41-10	Dr. DY. Zieliński
41-10	Dr. DZ. Kowalski	41-10	Dr. DZ. Kowalski
41-10	Dr. EA. Nowak	41-10	Dr. EA. Nowak
41-10	Dr. EB. Szymański	41-10	Dr. EB. Szymański
41-10	Dr. EC. Wójcik	41-10	Dr. EC. Wójcik
41-10	Dr. ED. Zieliński	41-10	Dr. ED. Zieliński
41-10	Dr. EE. Kowalski	41-10	Dr. EE. Kowalski
41-10	Dr. EF. Nowak	41-10	Dr. EF. Nowak
41-10	Dr. EG. Szymański	41-10	Dr. EG. Szymański
41-10	Dr. EH. Wójcik	41-10	Dr. EH. Wójcik
41-10	Dr. EI. Zieliński	41-10	Dr. EI. Zieliński
41-10	Dr. EJ. Kowalski	41-10	Dr. EJ. Kowalski
41-10	Dr. EK. Nowak	41-10	Dr. EK. Nowak
41-10	Dr. EL. Szymański	41-10	Dr. EL. Szymański
41-10	Dr. EM. Wójcik	41-10	Dr. EM. Wójcik
41-10	Dr. EN. Zieliński	41-10	Dr. EN. Zieliński
41-10	Dr. EO. Kowalski	41-10	Dr. EO. Kowalski
41-10	Dr. EP. Nowak	41-10	Dr. EP. Nowak
41-10	Dr. EQ. Szymański	41-10	Dr. EQ. Szymański
41-10	Dr. ER. Wójcik	41-10	Dr. ER. Wójcik
41-10	Dr. ES. Zieliński	41-10	Dr. ES. Zieliński
41-10	Dr. ET. Kowalski	41-10	Dr. ET. Kowalski
41-10	Dr. EU. Nowak	41-10	Dr. EU. Nowak
41-10	Dr. EV. Szymański	41-10	Dr. EV. Szymański
41-10	Dr. EW. Wójcik	41-10	Dr. EW. Wójcik
41-10	Dr. EX. Zieliński	41-10	Dr. EX. Zieliński
41-10	Dr. EY. Kowalski	41-10	Dr. EY. Kowalski
41-10	Dr. EZ. Nowak	41-10	Dr. EZ. Nowak
41-10	Dr. FA. Szymański	41-10	Dr. FA. Szymański
41-10	Dr. FB. Wójcik	41-10	Dr. FB. Wójcik
41-10	Dr. FC. Zieliński	41-10	Dr. FC. Zieliński
41-10	Dr. FD. Kowalski	41-10	Dr. FD. Kowalski
41-10	Dr. FE. Nowak	41-10	Dr. FE. Nowak
41-10	Dr. FF. Szymański	41-10	Dr. FF. Szymański
41-10	Dr. FG. Wójcik	41-10	Dr. FG. Wójcik
41-10	Dr. FH. Zieliński	41-10	Dr. FH. Zieliński
41-10	Dr. FI. Kowalski	41-10	Dr. FI. Kowalski
41-10	Dr. FJ. Nowak	41-10	Dr. FJ. Nowak
41-10	Dr. FK. Szymański	41-10	Dr. FK. Szymański
41-10	Dr. FL. Wójcik	41-10	Dr. FL. Wójcik
41-10	Dr. FM. Zieliński	41-10	Dr. FM. Zieliński
41-10	Dr. FN. Kowalski	41-10	Dr. FN. Kowalski
41-10	Dr. FO. Nowak	41-10	Dr. FO. Nowak
41-10	Dr. FP. Szymański	41-10	Dr. FP. Szymański
41-10	Dr. FQ. Wójcik	41-10	Dr. FQ. Wójcik
41-10	Dr. FR. Zieliński	41-10	Dr. FR. Zieliński
41-10	Dr. FS. Kowalski	41-10	Dr. FS. Kowalski
41-10	Dr. FT. Nowak	41-10	Dr. FT. Nowak
41-10	Dr. FU. Szymański	41-10	Dr. FU. Szymański
41-10	Dr. FV. Wójcik	41-10	Dr. FV. Wójcik
41-10	Dr. FW. Zieliński	41-10	Dr. FW. Zieliński
41-10	Dr. FX. Kowalski	41-10	Dr. FX. Kowalski
41-10	Dr. FY. Nowak	41-10	Dr. FY. Nowak
41-10	Dr. FZ. Szymański	41-10	Dr. FZ. Szymański
41-10	Dr. GA. Wójcik	41-10	Dr. GA. Wójcik
41-10	Dr. GB. Zieliński	41-10	Dr. GB. Zieliński
41-10	Dr. GC. Kowalski	41-10	Dr. GC. Kowalski
41-10	Dr. GD. Nowak	41-10	Dr. GD. Nowak
41-10	Dr. GE. Szymański	41-10	Dr. GE. Szymański
41-10	Dr. GF. Wójcik	41-10	Dr. GF. Wójcik
41-10	Dr. GG. Zieliński	41-10	Dr. GG. Zieliński
41-10	Dr. GH. Kowalski	41-10	Dr. GH. Kowalski
41-10	Dr. GI. Nowak	41-10	Dr. GI. Nowak
41-10	Dr. GJ. Szymański	41-10	Dr. GJ. Szymański
41-10	Dr. GK. Wójcik	41-10	Dr. GK. Wójcik
41-10	Dr. GL. Zieliński	41-10	Dr. GL. Zieliński
41-10	Dr. GM. Kowalski	41-10	Dr. GM. Kowalski
41-10	Dr. GN. Nowak	41-10	Dr. GN. Nowak
41-10	Dr. GO. Szymański	41-10	Dr. GO. Szymański
41-10	Dr. GP. Wójcik	41-10	Dr. GP. Wójcik
41-10	Dr. GQ. Zieliński	41-10	Dr. GQ. Zieliński
41-10	Dr. GR. Kowalski	41-10	Dr. GR. Kowalski
41-10	Dr. GS. Nowak	41-10	Dr. GS. Nowak
41-10	Dr. GT. Szymański	41-10	Dr. GT. Szymański
41-10	Dr. GU. Wójcik	41-10	Dr. GU. Wójcik
41-10	Dr. GV. Zieliński	41-10	Dr. GV. Zieliński
41-10	Dr. GW. Kowalski	41-10	Dr. GW. Kowalski
41-10	Dr. GX. Nowak	41-10	Dr. GX. Nowak
41-10	Dr. GY. Szymański	41-10	Dr. GY. Szymański
41-10	Dr. GZ. Wójcik	41-10	Dr. GZ. Wójcik
41-10	Dr. HA. Zieliński	41-10	Dr. HA. Zieliński
41-10	Dr. HB. Kowalski	41-10	Dr. HB. Kowalski
41-10	Dr. HC. Nowak	41-10	Dr. HC. Nowak
41-10	Dr. HD. Szymański	41-10	Dr. HD. Szymański
41-10	Dr. HE. Wójcik	41-10	Dr. HE. Wójcik
41-10	Dr. HF. Zieliński	41-10	Dr. HF. Zieliński
41-10	Dr. HG. Kowalski	41-10	Dr. HG. Kowalski
41-10	Dr. HH. Nowak	41-10	Dr. HH. Nowak
41-10	Dr. HI. Szymański	41-10	Dr. HI. Szymański
41-10	Dr. HJ. Wójcik	41-10	Dr. HJ. Wójcik
41-10	Dr. HK. Zieliński	41-10	Dr. HK. Zieliński
41-10	Dr. HL. Kowalski	41-10	Dr. HL. Kowalski
41-10	Dr. HM. Nowak	41-10	Dr. HM. Nowak
41-10	Dr. HN. Szymański	41-10	Dr. HN. Szymański
41-10	Dr. HO. Wójcik	41-10	Dr. HO. Wójcik
41-10	Dr. HP. Zieliński	41-10	Dr. HP. Zieliński
41-10	Dr. HQ. Kowalski	41-10	Dr. HQ. Kowalski
41-10	Dr. HR. Nowak	41-10	Dr. HR. Nowak
41-10	Dr. HS. Szymański	41-10	Dr. HS. Szymański
41-10	Dr. HT. Wójcik	41-10	Dr. HT. Wójcik
41-10	Dr. HU. Zieliński	41-10	Dr. HU. Zieliński
41-10	Dr. HV. Kowalski	41-10	Dr. HV. K

e) Wykaz wkładek członków w roku admin. 1907/8

Członkowie zwyczajni.

Grupa Fryburska	Kor.	32·82	Członków	18
„ Karlsruheńska	„	169·60	„	70
„ Krakowska	„	126—	„	87
„ Leodyjska	„	67·55	„	35
„ Technicka we Lwowie	„	497·78	„	529
„ Uniwersytecka we Lwowie	„	613—	„	530
W. P. Artur Chojecki	„	4—	„	1
„ Paulina Dębska	„	20—	„	1
„ Marta Jakowiczówna	„	4—	„	1
„ Roman Konecki	„	2—	„	1
„ Tadeusz Kornilowicz	„	2—	„	1
„ Zygmunt Łada	„	2—	„	1
„ Kazimierz Nowicki	„	2—	„	1
„ Leon Ringman	„	2—	„	1
„ Konrad Zieliński	„	2—	„	1
Razem	Kor.	1546·75	Członków	1278

Członkowie wspierający.

WP. Władysław Aspis	Kor.	20—	Z przeniesienia	445·16
„ Augustowski Wł.	20—	WP. Dr. Kornilowicz Edward	40—	
„ Biechońska Jadwiga	20—	„ Komendziński Józef	20—	
„ Biedrzycka Helena	20—	„ Korsakowa Konstancja	20—	
„ Bogdański Józef	20—	„ Korsakówna Zofia	20—	
„ Dr. Brzeziński Edmund	20—	„ Dr. Korzon Tadeusz	10—	
„ Dr. Bujalski Wład.	25—	„ Kończa Paweł	20—	
„ Hr. Branicki Władysław	50—	„ Mecenas Kowerski Bronisł.	20—	
„ Dr. Bagiński Piotr	20—	„ Prof. Kołczykiewicz Maciej	20—	
„ Prof. Dr. Bujwid Odo	20—	„ Antonowicz-Kuczevska Józefa	20—	
„ Mecenas Belza Stanisław	20—	„ Dr. Kuczewski Antoni	20—	
„ Dr. Cykowski Stanisław	20—	„ Dr. Kaufman Mieczysław	20·12	
„ Chlebowska Ksawera	20—	„ Korona Stanisław	20—	
„ Dynowska Marya z Hr. Ty-szkiewiczów	20—	„ Dr. Łogucki August	40·24	
„ Prof. Fiedler Tadeusz	20—	„ Mahota Stefania z Horodyńskich	20—	
„ Franaszek Aniela	20·16	„ Dr. Marencz Stanisław	20—	
„ Dr. Handelsman Bronisław	20—	„ Mecenas Maliński Maksymi-lian	20—	
„ Dr. Hołówko Antoni	20—	„ Mogilnicka Eliza	40—	
„ Dr. Hłasko Bernard	20—	„ Dr. Maciański Leon	20—	
„ Dr. Janiszewski Tomasz	10·52			
„ Janowska Kazimiera	20—			
Do przeniesienia			Do przeniesienia	855·25

	Kor.		Kor.
	Z przeniesienia 855:52		Z przeniesienia 1355:52
WP. Mimońska Hanna	20—	Bratnia Pomoc słuch. Politechniki	
„ Dr. Moraczewski Julian	20—	we Lwowie	20—
„ Nikorowiczowa Antonina	20—	„Filaretia“ w Dreźnie	28:25
„ Nikorowicz Konrad	20—	Polska Kasa Wzajemnej Pomocy	
„ Ordzina Leontyna	20—	w Dorpacie	20—
„ Dr. Ostaniewicz Edward	20—	„Zjednoczenie“ w Dorpacie	20—
„ Prof. Dr. Pareński Stanisław	20—	Grono nauczycielskie szkoły real-	
„ Popławska Wanda	20—	nej w Jarostawiu	20—
„ Księżę Puzyna	20—	Dyrekcya c.k. gimn. w Brzeżanach 27—	
„ Pączkiewicz Kazimierz	20—	Grono naucz. seminaryum naucz.	
„ Dr. Rutkiewicz Mamert	20—	męskiego w Tarnopolu	20—
„ Dr. Rymsza Adam	20—	Gimnazjum w Przemyślu z języ-	
„ Mecenas Sokołowski Józef	20—	kiem wykładowym polskim	20—
„ Helena Surzycka	20—	Grono naucz. seminaryum naucz.	
„ Mecenas Sumorok Restytut	20—	w Tarnowie	20—
„ Syrwidowa Marya	20—	Grono profesorów gimnaz. w Sa-	
„ Toczyłowska Wanda	20—	nokiu	31:54
„ Wiszniewski Karol	20—	Grono nauczycielskie filii IV gimn.	
„ Dr. Wojnicz Aleksander	20—	we Lwowie	20—
„ Zejfert Felicya 1907 8 i 8,9	40—	Grono profesorów gimnazjum V	
„ Dr. Zaborski Karol	20—	w Krakowie	10—
„ Zubowicz Ksawery	20—	Grono profesorów gimn. w Gor-	
„ Żelezowski Konstanty	20—	licach	5:04
„ Dr. Żychoń Józef	20—	Dyrekcya gimnazjum w Bochni	63—
	Do przeniesienia 1355:52		Razem 1680:35

Członkowie założyciele.

	Kor.
Hr. Władysław Branicki z Suchej	Kor. 200—
Zygmunt Jodko-Narkiewicz	„ 200—
Stanisław Rostkowski	„ 200—
Korporacja polska słuchaczy i słuchaczek wyższych zakładów nau-	
kowych w Kijowie	„ 200—
Tabeau Ferdynand	„ 612 18
Razem	Kor. 1412:18

f) Wykaz datków jednorazowych w r. 1907/8.

	Kor.		Kor.
	Z przeniesienia 1683:54		
WP. Pacyenci Sanatorium Dra		Tow. antibacyllusów w Sanat.	133—
Dłuskiego z przedst. amat.	742:60	Sanatorium w pięcioletnią ro-	
„ Pacyenci Sanat. Dra Dłu-		cznicę otwarcia	612—
skiego ze składek mies.	920:94	WP. Paderewscy	35—
„ D-rostwo Kaz. Dłuscy	20—		
Do przeniesienia 1683:54		Do przeniesienia 2463:54	

	Kor.		Kor.
Z przeniesienia 2463/54		Z przeniesienia 2953/47	
WP. Ks. Chodorowski z Sanat.	2—	WP. Muśnicki	2—
„ Wallesowa	1—	„ Krzyżanowscy	2—
„ Zielińska	2—	„ Dr. M. Eiger	10—
„Kuryer Warszawski“ z ofiar	51·46	„ Dr. Rydzewski	1—
WP. Mutniański Michał z War-		„ Wanda Koehlerowa	3—
szawy	125—	„ Dr. Gurzman	3—
„ Schiele Kazimierzowa	20—	„ Rząśniccy	1—
„ Dr. Kurtz z Warszawy	10—	„ Dębska	4—
„ Dr. Grzybowski Stanisław	2—	„ Wanda Oppmanówna	1—
„ Dr. X.	1—	„ Alina Oświecimska	1—
„ Dr. N. N.	1—	„ Pohorecki	3—
„ Dr. Skibiński Jan	5—	„ Nejmanówna	1—
„ Dr. Drozdowski z Warszawy	2—	„ Wolska	2—
„ Dr. Marenicz z Wilna	2—	„ Werne	2—
„ Dr. X.	2—	„ Dajke	8—
„ X.	0·10	„ Fr. Kajzer	1—
„ Dr. Karlsbad z Łowicza	10—	„ Bogdanowiczówna	1—
„ Starczewska	3—	„ Rogowski	2—
„ Jadwiga Mrozowska za pro-		„ Bernardówna	1—
gramy	79—	„ P. X.	20—
„ Dr. Kawiński	6—	Bezimiennie (za pośrednictwem	
„ Dr. Cholewiński Władysław		p. Stefanii Mahotowej)	200—
z Warszawy	10—	Ze skarbonki w „Janinie“	6·63
„ Władysław Zochowski	10—	Ze skarbonki w „Jerzewie“	25—
„ Pensjonarze willi „pod Mat-		„ „ Nr. 1 w hot. Stamary	2·91
ką Boską“	20—	„ „ „ 3 w „Dworku“	5·32
„ Drowa Hawrankowa (nie-		„ „ „ 5 w „Wiośnie“	3·16
przyjęte za pomieszczenie		„ „ „ 7 w „Osobicie“	29·90
lekarzy ze zjazdu)	20—	„ „ „ 9 w „Obrochtówce“	8·33
„ Brzozowscy (nieprzyjęte za		„ „ „ 10 w Domu Zdrowia	15·86
pomieszczenie lekarzy ze		„ „ „ 17 u dra Brzezińskiego	2—
zjazdu)	20—	„ „ „ 20 w Smrekowie	4·93
„ Dr. Zdzisław Czaplicki	„ 9·70	„ „ „ 22 w Warszawiance	10·10
„ Toczyłowscy	„ 30—	„ „ „ 23 w Mazowszu	3·66
Ze Skarbonki z Grupy Warsz.		„ „ „ 25 u dra Czaplickiego	9·80
przez Przybyszewskiego i		„ „ „ 26 w „Maryi“	—·40
Popowskiego	6·67	WP. Pensjonarze Domu Zdro-	
WP. Dr. Bączkiewicz z War-		wia „Pomoc Bratnia“ złożyli	
szawy	20—	w dzień odjazdu sekretarza	
„ Danielakowa	10—	p. Michała Siudaka	7·50
Pensjonarze w „Jerzewie“ za-		Ze skarbonki w Jerzewie	4·28
miast kwiatów na trumnę		„ „ „ Nr. 18 w Ukrainie	2·22
śp. Józefa Marchlewskiego:		WP. Świderska zebrane w pen-	
WP. Siudak Michał	4—	syonacie	8—
„ Dr. Cykowski	3—	Ze skarbonki Nr. 21 u dra Ja-	
„ Prof. Kryńska	2—	niszewskiego	2·20

Do przeniesienia 2953/47

Do przeniesienia 3374/67

	Kor.		Kor.
Z przeniesienia	3374·67	Z przeniesienia	3956·19
WP. Królikiewiczówna	4—	WP. NN.	7·50
Ze skarbonki Nr. 10 w Domu Zdrowia	9·07	„ Stanisław Laskowicz	2·50
Przez dra Marenicza z Wilna:		„ Jadwiga Grzymałowska	7·50
WP. prezydent miasta Wilna Me- cenas Michał Węstawski	12·50	„ Stanisława Sadowska	5—
„ Mecenas Jan Klott	5—	„ Teodor Zajączkowski w Wor- nianach	7·50
„ Teresa Iwaszewska	2·50	Bezimiennie zamiast nabożeń- stwa za duszę rodziców	4—
„ Zofia Mufel	2·50	Kółko rolników Wszechnicy Ja- giellońskiej	50—
„ Zofia Babiańska	2·50	WP. ks. Aleksander Bartoszewicz	6·58
„ Elwira Światopełk-Mirska	2·50	„ Józef Montwiłł, dyrektor wi- leńskiego Banku ziemsk.	50—
„ Dr. Feliks Sławiński	2·50	Lwowska technicka grupa Domu Zdrowia dla uczczenia ś. p. Garbaczewskiego	10—
„ Elżbieta Bobiatyńska	1·25	Z listy dra Wł. Bujalskiego z Wilna:	
„ Eugeniusz Bobiatyński	2·50	WP. Hryniewska	25·15
„ Mecenas Markus Wygodzki	2·50	„ Arciszewska i Aleksandro- wicz	12·60
„ Mecenas Jan Bądzkiewicz	2·50	„ W. Kojałowiczowa	2·50
Ze skarbonki Nr. 2 od dra Ży- chonina	39·92	„ A. Wolański	5·05
Bezimiennie	2—	„ Mecenas Sumorok	62·13
Grupa krakowska z r. 1906/7	250—	„ S. Tomkiewicz	2·50
WP. Drostwo Józefa i Henryk Wilczyńscy	6—	„ A. Jankowski	2·50
„ Lejbel Grünspan	10—	„ W. Niewodniczański	2·50
„ Wanda i Andrzej Toczyłow- scy (przez dra Wilczyń- skiego)	20—	„ D. Cywiński	2·50
„ Władysław Kartela	6—	„ Piotrowski (l. 9 w III liście)	2·50
Przez technicką grupę WP. in- żynier Kazimierz Bartel	60—	„ J. Bogucki	2·50
„ Weletia“ z Rygi	50·78	„ Nazwisko nieczytelne (l. II. w liście III. dra Bujalskiego)	1·25
Przez dra Marenicza z Wilna:		„ Z. Witwiński	2·50
WP. Kazimierz Szmigiero	2·50	„ Z. Kulwiec	2·50
„ Dr. Adam Leszczyński	7·50	„ W. Malinowski	2·50
„ Władysław Fiorentini	2·50	„ X.	1·25
„ Karol Salmonowicz	20—	„ A. Buszyński	2·50
„ A. Stępkowski	2·50	„ Nazwisko nieczytelne l. 17	2·50
„ Dr. Wiktor Rudzki	12·50	„ W. Ussakowski	2·50
„ Mecenas Adolf Zmaczyński	7·50	„ W. Tomaszewicz	2·50
„ Konrad Huszcza	2·50	„ Wł. Rodkiewicz	2·50
„ Konrad Niedziałkowski	2·50	„ T. Hryniewicz	2·50
„ Sędzia Włodzimierz Briu- chanow	—	„ Al. Perzanowski	2·50
„ L. Zabłocki	2·50	„ Dr. Waszkiewicz	2·50
„ Wł. Malinowski	5—	„ G. G.	1·25
„ Dr. Maryan Kiewlicz	5—	„ Antoś Petrykowski	—·50
„ Mecenas Wiktor Łukaszewicz	7·50		
Do przeniesienia	3956·19	Do przeniesienia	4260·95

	Kor.		Kor.
	Z przeniesienia 4260 95		Z przeniesienia 5102 28
WP. Zosia Petrykowska	—:50	WP. Gnatowscy zamiast wieńca na grób ś. p. Włodzimierza Janowskiego	10—
„ Jan Serwin (za przesłanie rzeczy)	1:40	Grupa Domu Zdr. w Karlsruhe	17:71
„ Hr. Marya Drohojowska	20—	WP. Kazimiera Janowska dla uczczenia ś. p. małżonka Włodzim. Janowskiego, b. członka wspierającego	20—
„ Dr. Jan Grek (pozostałość z udziałów uczestn. wy-cieczki X zjazdu lekarzy)	150—	WP. Konst. Brzozowski z Kijowa	49:50
„ Dzikiewicz	50—	„ Maciej Hönigmann za pośrednictwem dra Kazimierza Dłuskiego	62:50
„ Stan. Piotrowski z listy składek 506 i 558	25—	„ X. zamiast wenty	1—
Ze skarbanki w Szafasie	16:02	„ Konstanty Brzozowski z Kijowa	49:50
„ „ Nr. 12 (grupa krakowska) otworzona w obecności p. Kornilowicza i sekretarki Tow.	37:95	Skarbanka z grupy Warszaw. przez Hübniera od p. Miecz. Kościńskiego, otworzona w obecności p. Moszory i sekretarki Tow.	1:84
Korporacja „Weletia“ w Rydze	25:40	Skarbanka w „Jerzewie“, otworzona w obecności Drostwa Wilczyńskich i sekretarki Tow.	26:46
WP. Stanisław Rostkowski	10—	WP. Zofia Buchowiecka, zebrane od gości w Imieczanej	10—
Wygrane w karty w „Obrochtówce“	3:44	Zebrane przez Redakcję Dziennika Kijowskiego	212:50
WP. Marya Dorawska	40—	JWP. Hr. Koziembrodzka za „Legendy“ ks. Chodorowskiego	10—
„ Stankiewiczowa	2—	Skarbanka Nr. 6 (Grupa krakowska) otworzona w obecności p. Siwickiego i sekretarki Tow.	7:17
„ ks. Chodorowski (sprzedane książki)	9—	Skarbanka Nr. 6 (Grupa krakowska) otworzona w obecności p. Jasińskiego i sekretarki Tow.	5:13
„ Irena Sadowska	1—	WP. Faden, pan Młody, zamiast bukietu dla panny Młodej	10—
„ Wanda Toczyłowska	25:88	„ Antoni Ziaja	3:32
„ Wincenty Chojecki	14—	„ Anna Niezabitowska	100—
Skarbanka Nr. 16 z „Jerzewa“ (otworzona w obecności Drostwa Wilczyńskich i sekretarki Tow.)	13:24	„ Dr. Zychoń, nieprzyjęte honorarium od p. Albina Fle-szara	3—
WP. Drostwo Wilczyńscy	6—	„ K. Brzozowski z „Szafasu“	10—
Pensyonarze „Schroniska Nauczycielek i Nauczycieli“ przez prezesa Dra Brzezińskiego (1/1 08)	20—		
WP. Janka Miczulska (zebrane w Majdanie)	10—		
Skarbanka w Szafasie przez p. Radziejewskiego	22:50		
WP. ks. Chodorowski (za sprzedane książki w Szafasie)	8—		
Bezimiennie	250—		
WP. Berta Jerominowa (nieprzyjęte honorarium przez dra Kuczerę)	30—		
WP. Helena Regelmanowa	50—		
Do przeniesienia 5102:28		Do przeniesienia 5709:91	

	Kor.		Kor.
	Z przeniesienia 5709-91		Z przeniesienia 6589-84
WP. K. Brzozowski z Kijowa	49-50	Ze Skarbonki Nr. 21 z w. „Fortunki“, otworzonej w obecności p. Przyjemskiej i dra Kuczewskiego	17-36
„ Artur Chojecki (zebrane na listę Nr. 1)	181-—	Skarbonka w „Jerzewie“, otworzona w obecności Drostwa Wilczyńskich i sekr. Tow.	15-—
Skarbonka w „Jerzewie“, otworzona w obecności pp. Drzewieckiej, Miczulskiej i sekretarki Tow.	52-47	Skarbonka z „Dory“, otworzona w obecności pp. Kobyleckich i sekretarki Tow.	2-—
WP. Drowa Miczulska	12-—	Tow. koleż. w Czerniowcach	100-—
Skarbonka z Grupy krakowskiej, otworzona w obecności p. Raabe i lekarza Tow.	—35	Skarbonka Nr. 20 ze Smrekowa, otworzona w obecności p. Świątkowskiej i sekr. Tow.	7-34
Tow. kasynowe w Sokołowie	30-—	Skarbonka z „Ukrainy“, otworzona w obecności sekretarki Tow. i p. Pawła Pasia	6-47
Komitet leg. im. Wyspiańskiego	1-80	WP. Zelwerowiczowa Emilia	2-—
WP. Ciświcka Helena	2-—	„ Nagrodzcy z Wilna	10-—
„ Konst. Brzozowski z Kijowa	49-50	„ Wanda Prószyńska	12-50
„ Birar	50-—	Ze skarbonki w „Warszawiance“, otworzonej w obecności pp. Kosmowskiej, Fiszhaut i sekretarki Tow.	33-88
Skarbonka Nr. 10, otworzona w obecności p. Mahotowej i sekretarki Tow.	30-96	WP. Gloger, sł. med. w Dorpacie (przez dra Handelsmana)	7-54
WP. Siemaszkówna Helena	4-—	„ Dr. Natanson Goldblum (przez dra Handelsmana)	10-06
Dyrekcja c. k. I. wyższej szkoły realnej we Lwowie ze składem uczniów	20-—	„ N. N.	—28
Kółko Geodetów zamiast wieńca na trumnę ś. p. prof. dra Kempiańskiego (przez Technicką grupę)	30-—	„ Bereszko (leodyjska grupa)	32-—
Skarbonka Nr. 12 (grupa krakowska) przez p. Raabego	8-24	„ Marya Budziszewska	7-—
Skarbonka Nr. 14	1-78	„ Birar	7-—
WP. Zygmunt Jodko-Narkiewicz	40-—	Przez WP. Annę z Bołozów Antoniewiczów Osiecimską	100-—
Kółko słuch. inżynierzy, jako pozostałość od wieńca na trumnę ś. p. prof. dra Kempiańskiego	36-13	Przez dra Bujalskiego WP. A. Petrykowska	1-25
Krajowe Tow. Zaliczkowe urzędników we Lwowie	40-—	Przez dra Marenicza:	
WP. Emeryka Nikorowiczowa	20-—	WP. Józef Korolec	5-—
„ Ks. Chorobik (nieprzyjęte za święcenie stołu)	2-—	„ Dr. Michał Minkiewicz	12-50
Kasa pożyczkowa przemysłowców Lubelskich	201-20	„ Mecen. Maryan Strumiłło	12-50
		Nadpłacone za pensjonarzy (sąnat. „Fortunka“) W. Kr.	83-79
Do przeniesienia 6589-84		Razem	7221-20

Pozycja	Wyszczególnienie	K		h		Pozycja	Wyszczególnienie	K		h	
1	Rk utrzymania Domu Zdrowia . .	28000				1	Pensjonarze	22000			
2	" " administr. i reprezent. Tow.	1000				2	Wpisowe i wkładki członków zwyczaj.	1600			
3	" " Czynszu za donajęty dom	1500				3	" " członków wspieraj.	1000			
4	" " inwestycyi	500				4	" " założycieli	600			
5	Druk sprawozdania rocznego	500				5	Rk datków jednorazowych	5000			
6	Rk ubezpieczeń	200				6	Subwencye	500			
7	Rk podatków	200				7	Przedsiębiorstwa (dochód z zabaw itp.)	3000			
8	Rk procentów od pożyczek	1000				8	Przewidziany deficyt	4676	47		
9	Amortyzacya nieruchom. 5% od 28200	1460									
10	Amortyzacya ruchom. 15% od 1500-20	225	03								
11	Strata na dłużnikach 20% od 18957-19	3791	44								
				38376	47					38376	47

Dr. Józef Żychoń m. p., prezes Tow.

Józefa Kuczevska m. p., sekretarka Tow.

Członkowie Rady Nadzorczej: Dr. E. Brzeziński m. p., T. Kornitowicz m. p.

Sprawozdanie lekarskie.

W roku sprawozdawczym liczba zgłoszeń oraz przyjęć znacznie przekroczyła odnośne liczby lat poprzednich. Ściśle przestrzegana zasada przyjmowania chorych z uleczalnymi zmianami chorobowymi i spowodowane przez to skrócenie czasu pobytu poszczególnych pensjonarzy pozwoliły większej ilości osób mimo zmniejszenia ilości miejsc, korzystać z naszej instytucji. Ze 136 zgłoszonych:

przyjeliśmy w ciągu roku administracyjnego	73
na rok zaś 1908/9	2

Z reszty:

po otrzymaniu warunków przyjęcia, podania nie wznowiło	34
podanie cofnęło	6
mieszkało poza Domem Zdrowia	5
nie przyjechało z powodu silniejszego zaścianięcia	1
nie przyjechało bez podania powodu	2
zmarło przed przyjęciem	1

Nie przyjęliśmy:

z powodu zmian chorobowych zbyt daleko posuniętych	3
z powodu zupełnego braku zmian gruźliczych	2
z powodu braku funduszków	2
z powodu, że nie byli uczącymi się	5

Razem 136

73 przyjętych w roku administracyjnym sprawozdawczym wraz z 12 pensjonarzami, pozostałymi z roku zeszłego, dadzą ogólną liczbę 85 chorych, leczonych w czasie sprawozdawczym w naszym zakładzie. 12 pozostałych z roku ubiegłego pensjonarzy przebyło u nas naogół 2403 dni — licząc cały ich czas pobytu — co dla jednego da 200 dni.

Z tych 2 przebyło około 500 dni

1	„	„	1 rok
1	„	„	200 dni
2	„	„	150 „
3	„	„	110 „
3	„	„	mniej niż 100 „

Gdy te cyfry, które otrzymaliśmy w spadku po roku poprzednim, porównamy z odnośnymi cyframi roku sprawozdaw-

czego, to wypadnie znaczna różnica dla tegoż pod względem skrócenia czasu tak przeciętnego, jak poszczególnego pobytu chorych.

85 naszych tegorocznych pensjonarzy przebyło razem 6705 dni, czyli na jednego wypadła 79 dni.

Co do poszczególnych chorych, to:

2	przebyło około	300 dni
1	" "	250 "
6	" "	200 "
6	" "	150 "
5	" "	120 "
12	" "	100 "
19	" "	80 "
20	" "	60 "
8	" "	50 "
7	" "	mniej niż 40 "

Poprawa w stanie kasy naszego Towarzystwa, nadewszystko zaś radykalna zmiana sposobu gospodarowania przez objęcie kuchni we własne ręce zarządu pozwoliły nam wprowadzić cały szereg ulepszeń tak w odżywianiu, jak i w ogólnym całości kształcie bytowania naszych chorych, co naogół musiało dodatnio się odbić na ich leczeniu.

Wikt po usunięciu przedsiębiorcy mogliśmy dać obfitszy i więcej urozmaicony zwłaszcza w wypadkach, wymagających specjalnej diety. Do mięsnego dania i szklanki herbaty, składających się na wieczerzę przy przedsiębiorcy, dodaliśmy bułki i chleb z masłem, niekiedy zaś do tego ser, powidła lub owoce. Naogół zwiększyliśmy porcję masła i cukru przy śniadaniach i podwieczorku, bo podajemy je w nieograniczonej ilości. Brak własnej łaźienki, dotkliwie przez nas odczuwany, postaraliśmy się choć częściowo wyrównać przez udzielanie naszym chorym kąpeli poza Domem Zdrowia. Weszliśmy w tym celu w umowę na przystępnych warunkach z jednym z pensjonatów, i od maja ci z naszych chorych, którym na to stan zdrowia pozwala, korzystają systematycznie z łaźienki na koszt zakładu.

Przez przerobienie okien z małych na duże weneckie w dwu pokojach na górze, udało się nam w znacznym stopniu zwiększyć w nich ilość powietrza i światła.

Sporządzenie osobnych kocy do pokrywania sprężynowych materacy w łózkach i osiągnięte przez to cieplejsze okrywanie się pacjentów w czasie snu pozwoliło lekarzowi ściślej przestrzegać otwieranie górnych okien i lufcików w nocy zwłaszcza w zimie.

Poza obowiązkowym dla naszej służby gruntownym czyszczeniem pokoi i ich w miarę potrzeby odkazaniem, mogliśmy w tym roku, o ile się zwiększały zasoby kasowe, coraz częściej wynajmować osobnego człowieka do szorowania kurytarzy, pokoi i sprzętów rozczynem sodowym, w czerwcu zaś r. b. wzięliśmy do tego stałego służącego.

Postawiony w ustępach murowany piecyk, służący jednocześnie do palenia spluwaczek częściowo przynajmniej złagodził brak w naszym domu ciepłych ustępów i kurytarzy.

Nie poprzestając na tych drobnych ulepszeniach marzymy stale o łożnicy, pralni, ciepłych kurytarzach i pokryciach z lino-leum na podłogi. Nie wyrzekamy się budowy murowanego gmachu według ostatnich wymagań nauki... Ale urzeczywistnienie tych postulatów tylko od poparcia społeczeństwa zależy.

Przechodząc do dalszych szczegółów lekarskiej statystyki, nasamprzód zatrzymamy się na wieku naszych chorych:

1	miała lat	12
5	miało po lat	16
5	" " "	17
6	" " "	18
14	" " "	19
12	" " "	20
5	" " "	21
7	" " "	22
5	" " "	23
4	" " "	24
6	" " "	25
4	" " "	26
3	" " "	27
3	" " "	28
2	" " "	30
1	" " "	31
1	" " "	32
1	" " "	33

Dziedziczność za stwierdzoną uznaliśmy u 29 czyli u 31,1%.

Przybytek na wadze zauważyliśmy u 64, ubytek u 5; niezważonych, lub z tą samą wagą mieliśmy 16. Najwyższy przybytek na wadze wynosił 11 klgr., przeciętny zaś 3,87 klgr. na osobę. Co do zmian chorobowych, to trzymając się podziału dawnych sprawozdań, mieliśmy:

1. z naciekiem w jednym szczycie	27
2. z naciekami w obu szczytach, lub z naciekiem jednego płatu płuca	36
3. ze zmianami większymi w obu płucach	18
4. ze zmianami wielkimi rozpadowymi lub z gruźlicą ogólną	4
	85

Ciepłotę ciała uwzględniamy trojaką:

1. mających ciepłotę ciała prawidłową (do 37° w ustach) i podnieceniu (do 37.4°) mieliśmy	40
2. mających podniecenia i stan podgorączkowy (do 38°)	26
3. mający stan podgorączkowy i gorączkę (od 38°)	19
	85

Krwioplucia zdarzyło u 5, krwotok u 3.

Z powikłań obserwowaliśmy:

gruźlicze zapalenie opon mózgowych	1
gruźlicę krtani	1
gruźlicze zapalenie otrzewnej z gruźlicą jelit	1
gruźlicę gruczołów chłonnych	3
gruźlicę jąder	1
zapalenie opłucnej	7
gruźlicę kości (osteomyelitis)	1
nieżyt przewlekły jelit	1
wrzód okrągły żołądka	1
kamicę nerkową	1
białkomocz	2
wreszcie rozstrój nerwowy (neurasthenia) u 15	

Co do wyników leczenia to stwierdziliśmy:

wyraźne polepszenie u	25
poprawę	24
stan bez zmiany	27
pogorszenie	8
śmierć	1
	85

Dołączając wyniki te do zestawień dawnych otrzymamy:

	Wr. 1901/2	Wr. 1902/3	Wr. 1903/4	Wr. 1904/5	Wr. 1905/6	Wr. 1906/7	Wr. 1907/8
I. Wyraźne polepszenie (i zupełna zdolność do pracy)	30.8%	18.6%	19.1%	18.6%	21.6%	17.4%	29.4%
II. Poprawa	34.7%	37.2%	49.6%	45.8%	47.6%	29.0%	28.2%
III. Stan bez zmiany	11.4%	30.3%	12.8%	27.1%	21.4%	30.4%	31.8%
IV. Pogorszenie	19.2%	11.6%	2.1%	6.7%	4.6%	17.4%	9.4%
V. Śmierć	3.8%	2.3%	6.4%	1.8%	4.6%	5.8%	1.2%

Ponieważ jeszcze 19 chorych pozostało na rok następny, to tylko 66 opuściło nasz Dom Zdrowia.

Z tych osiągnęło :

wyraźne polepszenie	24—36·4 ⁰ / ₁₀₀
poprawę	17—25 8 „
stan bez zmiany pozostał u	16—24·2 „
pogorszenie wystąpiło u	8—12,1 „
umarł	1—1·5 „
	66

W roku sprawozdawczym po raz pierwszy od istnienia zakładu prowadziliśmy u dość pokażnej liczby naszych chorych systematyczne badanie płwociny na prątki gruźlicze. Z 43 badanych w tym kierunku osób :

prątków nie wykazaliśmy u	8
prątki znikły u	4
ilość prądków zmniejszyła się u	9
ilość tychże nie uległa zmianie u	14
ilość prądków zwiększyła się u	8

Z 42 pozostałych chorych 18 wcale nie odpluwało, u 24 zaś systematycznego badania płwociny z rozmaitych powodów przeprowadzić nie mogliśmy.

Na tym kończymy opis wyników całorocznej pracy naszej.

Dr. Józef Żychoń,
dyrektor Domu Zdrowia.

Dr. Antoni Kuczewski,
lekarz Domu Zdrowia.

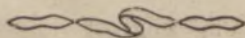



DRUKARNIA NARODOWA
W KRAKOWIE

