

62862

II

1301/1/20

XIV.

SPRAWOZDANIE

ZARZĄDU TOWARZYSTWA
DOMU ZDROWIA UCZĄCEJ
SIĘ MŁODZIEŻY POLSKIEJ
„POMOC BRATNIA“

W ZAKOPANEM

ZA ROK ADMINISTRACYJNY

1913/14

XIV. SPRAWOZDANIE

Zarządu
Towarzystwa Domu Zdrowia
uczącej się młodzieży polskiej

„POMOC BRATNIA”

w Zakopanem
za rok administracyjny 1913/14



Biblioteka Jagiellońska



1003122389

Zakopane 1914.

Nakładem Tow. Domu Zdrowia uczącej się młodzieży polskiej „Pomoc Bratnia”.
Czcionkami Drukarni Narodowej w Krakowie.

TREŚĆ.

62862

14 (1913/1914)

Str.

I. Słowo wstępne	3
II. Wyciąg ze Statutu	5
III. Skład Zarządu Towarzystwa	8
IV. Skład Towarzystwa	9
V. Uchwały Zjazdu Delegatów Kół i członków	19
VI. Działalność Zarządu :	
a) Sprawy Towarzystwa	22
b) Sprawy Domu Zdrowia	30
c) Statystyka Domu Zdrowia	34
VII. Sprawozdanie Zarządu biblioteki	36
VIII. Sprawozdanie Kół :	
Koło Krakowskie	39
„ Lwowskie	42
„ Wiedeńskie	46
„ Praskie	49
„ Brukselskie	50
„ Kijowskie	51
„ Karlsruheńskie	51
„ Monachijskie	52
„ Zurychskie	52
IX. Zamknięcie rachunkowe	53
Bilans	58
Rachunek strat i zysków	60
Rachunek funduszu budowy Domu Zdrowia	62
Sprawozdanie Rady Nadzorczej	63
Wykaz wpisowego i wkładek członków	64
Wykaz datków jednorazowych	66
Projekt preliminarza na r. 1914/15.	69
X. Sprawozdanie lekarskie	71



I.

Słowo wstępne.

Kilku słowy tylko pozwalam sobie poprzedzić XIV. Sprawozdanie z działalności naszego Towarzystwa, gdyż w odnośnych działach znajdzie Czytelnik nader wymowne dane i cyfry ilustrujące działalność naszej Instytucji z każdego punktu widzenia. Najdotkliwszym brakiem naszym są stale kłopoty finansowe. One to przeszkadzają naszemu „Domowi Zdrowia“ stanąć na takim stopniu doskonałości, na jakim pragnęlibyśmy go widzieć, one też przeszkadzają naszemu Towarzystwu rozwinąć szerszą działalność. Wprawdzie to, co dziś posiadamy, jest już bardzo wiele, ale mogłoby być jeszcze znacznie więcej przy większem poparciu całego społeczeństwa.

Musimy myśleć nietylko o wykończeniu już funkcjonujących pawilonów, ale i o powiększeniu ilości miejsc, gdyż nie odpowiadają one, niestety, zapotrzebowaniu.

Nie tracimy nadziei, że społeczeństwo polskie pozwoli nam wykończyć to piękne dzieło powstałe ze szlachetnej koleżeńskiej inicjatywy. Garnące się coraz liczniej do „Bratniaka“ zastępy młodzieży pozwalają nam spodziewać się i z tej strony coraz większego poparcia. Jestto objaw niezmiernie pocieszający. Z natury rzeczy jednak będzie to poparcie zawsze więcej ideowem, gdyż młodzieży naszej nie stać na inne. Musimy więc wytrwale i usilnie kołatać nadal zarówno do władz rządowych i autonomicznych, jak i do całego społeczeństwa o środki materyalne, brak których paraliżuje naszą działalność.

Nie tracimy nadziei, że zdołamy je uzyskać.

Kończąc, mam sobie za miły obowiązek złożyć podziękowanie wszystkim szlachetnym ofiarodawcom, którzy pamiętali o naszym „Domu Zdrowia“, a więc WP. Drowi Mikołajowi Rajchmanowi, WP. Prof. Syroczyńskiemu, WP. Mecenasowi Friedowi, którzy większymi darami przyszli nam z pomocą.

Dziękuję gorąco pacjentom mego Sanatorium za stałą wydatną pomoc w postaci przedsiębiorstw (1749 koron) lub miesięcznych składek (1636 koron), wreszcie składam hołd pamięci zacnego lekarza-filantropa, ś. p. Lukasa, który pamiętał w testamencie swym o naszym „Domu Zdrowia“ i wzbogacił go znaczną kwotą (3000 koron).

Dr Kazimierz Dłuski,
prezes Towarzystwa.



DOM ZDROWIA „POMOC BRATNIA“ NA GUBALÓWCE W ZAKOPANEM.
WIDOK NA TATRY Z OKIEN DOMU ZDROWIA.

211A 1st.

Wyciąg ze statutu Towarzystwa.

§ 1. Towarzystwo ma nazwę: „Towarzystwo Domu Zdrowia uczącej się młodzieży polskiej „Pomoc Bratnia“ w Zakopanem“.

§ 3. Celem T-wa jest niesienie pomocy chorej na gruźlicę uczącej się niezamożnej młodzieży, potrzebującej leczenia przedewszystkiem w Zakopanem.

§ 4. Środkami do tego celu są:

a) Przedewszystkiem utrzymanie własnego Domu Zdrowia w Zakopanem dla uczącej się niezamożnej młodzieży.

b) W miarę możności ułatwianie we wszelki możliwy sposób pobytu i leczenia w Zakopanem poza Domem Zdrowia potrzebującej tego uczącej się młodzieży.

c) Zakładanie i utrzymywanie własnych Domów Zdrowia w innych miejscowościach oraz ułatwianie we wszelki możliwy sposób pobytu i leczenia potrzebującej tego uczącej się niezamożnej młodzieży i poza Zakopanem.

d) Uświadamianie uczącej się młodzieży o skutkach gruźlicy i sposobach walki z nią za pomocą odczytów, pogadanek i t. p.

e) Inicyowanie i popieranie wszelkiej akcji, mającej na celu walkę z gruźlicą.

Skład Towarzystwa.

§ 5. T-wo składa się: z członków honorowych, założycieli, wspierających, zwyczajnych, nadzwyczajnych, oraz opiekunów Kół.

§ 6. b) Członkiem założycielem jest ten, kto, złożywszy na rzecz T-wa jednorazowo najmniej 200 Koron, zostanie w poczet członków założycieli przez Zarząd Główny przyjęty.

c) Członkiem wspierającym zostaje ten, kto, zobowiązawszy się do opłacania na rzecz T-wa najmniej 20 Koron rocznie, zostanie przez Zarząd Główny w poczet członków wspierających przyjęty.

d) Na członków zwyczajnych przyjmuje Zarząd Główny, względnie Zarządy Kół, młodzież polską, odbywającą studia w wyższych zakładach naukowych; członkowie zwyczajni opłacają wpisowego 1 Koronę i zobowiązują się do płacenia rocznej wkładki w kwocie 2 Koron.

e) Członka opiekuna zaprasza Walne Zgromadzenie Koła do sprawowania tej godności.

f) Członkiem nadzwyczajnym zostaje ten, kto, zobowiązawszy się do opłacania na rzecz T-wa przynajmniej 10 Koron rocznie, zostanie przez Zarząd Główny w poczet członków nadzwyczajnych przyjęty.

§ 7. Członkami założycielami i wspierającymi mogą być również osoby prawne, które wykonują przysługujące im prawa za pośrednictwem upoważnionych przez się w każdym poszczególnym wypadku przedstawicieli.

Przedstawicielem takim nie musi być członek T-wa Domu Zdrowia uczącej się młodzieży polskiej „Pomoc Bratnia“ w Zakopanem.

§ 8. Przestaje się być członkiem:

a) z powodu wystąpienia po uiszczeniu zaległych wkładek i piśmiennem uwiadomieniu Zarządu Głównego lub miejscowego Zarządu Koła.

b) przez nieuiszczanie wkładek przez 2 lata.

c) przez wykluczenie wyrokiem sądu rozjemczego.

Prawa i obowiązki członków.

§ 9. Wszystkich kategorii członkowie mają prawo:

a) uczestniczenia w Zjazdach Delegatów i Walnych Zgromadzeniach Kół z głosem doradczym,

b) wybieralności do Zarządu Głównego i Rady Nadzorczej.

c) wybieralności na Delegata na Zjazdy Delegatów T-wa.

§ 10. Każdy członek zwyczajny ma prawa:

a) wymienione w § 9,

b) wyboru i wybieralności do Zarządu Koła, którego jest członkiem,

c) wyboru i wybieralności na Zjazd Delegatów w myśl § 20,

d) uczestniczenia z głosem stanowczym w Walnych Zgromadzeniach Koła, którego jest członkiem,

e) pierwszeństwa przed innymi zgłaszającymi się, a posiadającymi poza tem te same warunki do korzystania z pomocy Towarzystwa.

§ 11. Wszystkich kategorii członkowie T-wa są obowiązani:

a) opłacać przewidziane statutem wkładki,

b) popierać cele T-wa i starać się o pomnożenie jego funduszy,

c) ułatwiać chorej niezamożnej młodzieży, potrzebującej leczenia, wogóle porozumienie się z Zarządem Głównym.

§ 12. Członkowie zwyczajni, przyjęci do Domu Zdrowia jako

Pensyonarze, nie mogą wykonywać przez czas pobytu w Domu Zdrowia swoich praw członkowskich.

K o ła.

§ 13. Koło może się zawiązać na podstawie niniejszego statutu w każdej miejscowości, w której z gotowością założenia Koła oświadczy się przynajmniej 10 osób, które mogą być członkami zwyczajnymi, a Zarząd Główny T-wa na założenie Koła zezwoli.

W miejscowościach, w których istnieje już jedno Koło T-wa, nie mogą powstawać nowe.

§ 15. Koła spełniają we własnym zakresie zadania i cele T-wa, oraz wykonują polecenia Zarządu Głównego.

Władze Towarzystwa.

§ 27. Naczelnymi władzami Towarzystwa są:

- a) Zjazd Delegatów;
- b) Zarząd Główny;
- c) Rada Nadzorcza.

Zjazd Delegatów.

§ 28. Zjazd Delegatów składają:

- a) Członkowie Zarządu Głównego;
- b) Delegaci Kół;
- c) Członkowie Rady Nadzorczej.

§ 29. Zwyczajny Zjazd Delegatów odbywa się raz na rok w dniu 15 sierpnia w Zakopanem.

Zarząd Główny.

§ 35. Sprawami Towarzystwa zawiaduje Zarząd Główny, złożony z prezesa, wiceprezesa, sekretarza, zastępcy sekretarza, skarbnika, — wybranych z pośród wszystkich kategorii członków Towarzystwa.

Rada Nadzorcza.

§ 40. Rada Nadzorcza składa się z 5 członków Towarzystwa, wybranych przez Zjazd Delegatów w myśl § 31 c. W skład Rady Nadzorczej ma wchodzić przynajmniej jeden z członków zwyczajnych.

Domy Zdrowia.

§ 45. Domami Zdrowia zarządzają w części lekarskiej Dyrektorzy, w części zaś administracyjnej — Administratorzy.

III.

Skład Zarządu Towarzystwa.

Zarząd Towarzystwa.

Prezes: Dr. Kazimierz Dłuski.
Wiceprezes: Dr. Karol Mōrawski.
Sekretarz: Leopold Winnicki.
Wicesekretarz: Jan Załuska.
Skarbniczka: Elżbieta Trenklerówna.

Administracja Domu Zdrowia.

Dyrektor Domu Zdrowia: Dr. Edmund Brzeziński.
I. Asystent: Dr. Witold Umiastowski.
II. Asystent: Dr. Marya Felauer *)
Kierownik kancelaryi T-wa: Leopold Winnicki.
Administrator Domu Zdrowia: Leopold Winnicki.
Zarządczyni Domu Zdrowia: Aleksandra Hellmanowa.
Urzędnik T-wa: Jan Załuska.
Zarządzający biblioteką: Jan Załuska.

Rada Nadzorcza.

Dr. Bronisława Dłuska (przewodnicząca).
Floryan Grużewski.
Tadeusz Kornilowicz.
Józefa Osiecka.
Jan Wróblewski.

*) Od 15/V 1914 r. zastępuje p. Dr. M. Felauer p. Dr. Rechniewska.

IV.

Skład Towarzystwa.

a) Członkowie honorowi:

1. Brzozowska Emilia † (mianowana członkiem honorowym przez Walne Zgromadzenie w dniu 24 lutego 1901 r.).
2. Marya z Górskich Kazimierzowa hr. Sobańska (mianowana członkiem honorowym przez Walne Zgromadzenie w dniu 16 sierpnia 1903 r.).
3. Dr. Kazimierz Dłuski (mianowany członkiem honorowym przez Walne Zgromadzenie w dniu 15 sierpnia 1907 r.).
4. Andrzej Toczyłowski (mianowany członkiem honorowym przez Walne Zgromadzenie w dniu 15 sierpnia 1907 r.).
5. Dr. Józef Żychoń (mianowany członkiem honorowym przez Zjazd Delegatów w dniu 15 sierpnia 1909 r.).
6. Dr. Antoni Kuczewski (mianowany członkiem honorowym przez Zjazd Delegatów w dniu 15 sierpnia 1909 r.).
7. Józefa Antonowicz-Kuczewska (mianowana członkiem honorowym przez Zjazd Delegatów w dniu 15 sierpnia 1909 r.).
8. Dr. Bronisława Skłodowska-Dłuska (mianowana członkiem honorowym przez Zjazd Delegatów 15 sierpnia 1911 r.).
9. Michał Ługowski (mianowany członkiem honorowym przez Zjazd Delegatów 15 sierpnia 1911 r.).
10. Inż. Aleksander Litwinowicz (mianowany członkiem honorowym przez Zjazd Delegatów 15 sierpnia 1911 r.).

b) Członkowie założyciele:

(złożyli na rzecz Tow. jednorazowo przynajmniej 200 kor.).

- | | |
|--------------------------------|--------------------------------|
| 1. Legat im. Stanisława Wy- | 6. Fundacya śp. Jadwigi Bełza |
| spiańskiego 2653 K. 84 h. | 7. Fundacya śp. Haliny Bełza |
| 2. Abakanowiczówna Zofia | 8. Anna de Bierguelle |
| 3. Arkuszewski Jan | 9. Hr. Branicki Wł. z Suchej |
| 4. Prof. Dr. Baranowski Ignacy | 10. Dr. Wład. Bujalski z Wilna |
| 5. Mecenas Stanisław Bełza | 11. Hr. Chodkiewiczówna Zofia |

- | | |
|-------------------------------------|-------------------------------------|
| 12. Chojecki Zygmunt | 51. Małachowska Leonida |
| 13. Prof. Dr. Ciechanowski St. | 52. Małuja Adela |
| 14. Dr. Chrostowski Bronisław | 53. Mazaraki Henryk |
| 15. Prof. Marya Skłodowska-Curie | 54. Mergentaler Janina i Bronisława |
| 16. Czerwiński Antoni | 55. Fundacya śp. Lucyana Mokrskiego |
| 17. Dr. Dąbrowski Witosław | 56. Natansonowa Antonina |
| 18. Dr. Dłuska Bronisława | 57. Neprosowa Klementyna Augustowa |
| 19. Marya i Marta Dworskie † | 58. Orsettiz Jełowieckich Marya |
| 20. Hr. Dzieduszycki Tadeusz | 59. Orsetti Jan |
| 21. Dziewulska Antonina | 60. Ostrowski Józef |
| 22. Ks. Filipski Rudolf | 61. Paderewska Helena |
| 23. Dr. Fried Rudolf | 62. Paderewski Ignacy |
| 24. Prof. Dr. Gluziński Antoni | 63. Popiel Wacł. z Hołoniowa |
| 25. Gnatowski Zygmunt † | 64. Hr. Potocki Jakób |
| 26. Górski Ludwik | 65. Hr. Potocka Teresa |
| 27. Górski Ludwik jun. | 66. Płoczcanki i Płoczczenie |
| 28. Grzybowska Eugenia | 67. Płużańska Joanna |
| 29. Horodyska Antonina | 68. Hr. Przeździecki Konstanty |
| 30. Imbirowiczowa Helena † | 69. Rostkowski Stanisław |
| 31. Iwański August | 70. Rothert Aniela |
| 32. Jarnuszkiewiczowa Marya | 71. Rothertowie Olga i Wład. |
| 33. Jerzmanowski Erazm | 72. Ks. Sanguszko Roman |
| 34. Janisławski August | 73. Sienkiewicz Henryk |
| 35. Jodko-Narkiewicz Zyg. | 74. Skarzyńska Klementyna |
| 36. L. & G. Kaden | 75. Skarzyńska Karolina |
| 37. Tokarzewska - Karaszewicz Laura | 76. Poseł Śliwiński Hipolit |
| 38. Komendziński J. I. | 77. Hr. Sobańska Kazimierzowa |
| 39. Kopernicki St. | 78. Hr. Sobański Kazimierz † |
| 40. Prof. Kostanecki Kazimierz | 79. Hr. Sobański Antoni |
| 41. Dr. Mirosław Kernbaum † | 80. Hr. Sobański Feliks |
| 42. Hr. Krasiński Adam † | 81. Hr. Sobański Michał |
| 43. Mec. Dr. Kosch Teodor | 82. Hr. Sobańska Teresa |
| 44. Br. Kronenberg Leopold | 83. Hr. Sobańska Ludwika |
| 45. Dr. Kuczewski Antoni | 84. Hr. Sobański Henryk |
| 46. Kurnatowski Lucyan | 85. Hr. Sobański Witold |
| 47. Kuszell Róża | 86. Dr. Sokołowski Alfred |
| 48. Laskus Franciszek | 87. Sokołowska Teresa |
| 49. Leśkiewicz Józef | 88. Schiele Kazimierz |
| 50. Mecenas Libicki Stanisław | |

89. Schiele Anna
 90. Szlenker Józef
 91. Szymańska Marya
 92. Hr. Tarnowski Zdzisław
 93. Taube Gustaw
 94. Toczyłowski Andrzej
 95. Tow. nauczycieli szkół wyż.
 96. Tabeau Ferdynand
 97. Trylski Zygmunt
 98. Wawelbergowa Ludwika
 99. Prof. Dr. Wicherkiewicz B.
 100. Wielowiejski Jerzy
 101. Prof. Windakiewicz Stan.
 102. Doktorostwo Władysławo-
 stwo Wiskontt z Kostromy
 103. Wołłowicz Józef
 104. Wołłowiczowa z Czarne-
 ckich Anna
 105. Prof. Dr. Wrzosek Adam
 106. Z hr. Zamoyskich księżna
 Drucka-Lubecka Marya
 107. Rejent Zaborowski Józef
 108. Hr. Zamoyski Maurycy
 109. Hr. Zamoyski Władysław
 110. Dr. Zieliński Edward
 111. Rada miasta Lwowa
- Towarz. akademickie:
112. „Bratnia Pomoc“ stud. Uni-
 wers. Warszawskiego
 113. „Spójnia“ stow. stud. Uni-
 wers. Warszawskiego
 114. „Zjednoczenie“ słuchaczy
 politechniki Warszawskiej
 115. „Wzajemna Pomoc“ ucz-
 niów Wszechnicy Jagiel.
116. „Bratnia pomoc“ słuchacz.
 Politechniki we Lwowie
 117. Tow. uczącej się młodzieży
 polskich szkół wyższych
 w Moskwie
 118. „Zjednoczenie“ Tow. mło-
 dzieży polskiej za granicą
 119. Korporacja studentów Po-
 laków w Odessie
 120. „Polonia“ stowarz. student.
 w Kijowie
 121. „Praca“ stowarz. student.
 w Warszawie
 122. „Bratnia Pomoc“ słucha-
 czów Akademii Rolniczej
 w Dublanach
 123. „Bratnia Pomoc“ stud.
 Polaków w Monachium
 124. Biblioteka medyków
 w Krakowie
 125. Biblioteka słuch. medy-
 cyny we Lwowie
 126. Korporacja Polska słucha-
 czów i słuchaczek wyższych
 zakł. naukowych w Kijowie
 127. Polska Czytelnia Akademi-
 cka w Karlsruhe
 128. „Zdrowie“ Tow. ku wspie-
 raniu piersiowo chorej, uczą-
 cej się młodzieży żydowsk.
 szkół wyższych i średnich
 129. Koło „Pomocy panien“
 130. „Bratnia Pomoc“ słuch.
 Polaków Politechniki Ki-
 jowskiej

c) Członkowie wspierający:

(płacą na rzecz Towarzystwa przynajmniej 20 koron rocznie)

1. Andronowski

2. Aspis Władysław

- | | |
|-----------------------------------|--------------------------------|
| 3. Augustowski Władysław | 44. Dietz Stanisława |
| 4. Augustowski Witold | 45. Dr. Dłuska Bronisława |
| 5. Bukowiński Władysław | 46. Dr. Dłuski Kazimierz |
| 6. Bassakówna Zofia | 47. Prof. Dr. Dmochowski Zdz. |
| 7. Bachrach Feliks | 48. Esman Walentyna |
| 8 Prof. Dr Bądryński St. | 49. Fedorowicz Jan |
| 9. Bełza Stanisław Mecenas | 50. Dr. Flatau Edward |
| 10. Biechoński Wojciech † | 51. Prof. Fiedler Tadeusz |
| 11. Biedrzycka Helena | 52. Dr. Fidler Henryk |
| 12. Biernaczy Doktorostwo | 53. Franaszek Aniela |
| 13. Bogdański Józef | 54. Dr. Franke Maryan, Doc. U. |
| 14. Bogdańska Marya | 55. Frenklowa Eliza |
| 15. Borchard Karol | 56. Fruchtmanowa Bolesława |
| 16. Boukszan | 57. Gadowski Felicyan |
| 17. Brezowa z Ordów Stefania | 58. Dr. Gąsiorowski Napoleon |
| 18. Prof. Dr. Browicz. | 59. Gnatowski Paweł |
| 19. Broniewski Leon | 60. Glass Alina |
| 20. Dr. Brzeziński Edmund | 61. Glass Jakób |
| 21. Brzezińska Helena | 62. Prof. Dr. Gluziński |
| 22. Dr. Bagieński Piotr | 63. Prof. Dr. Godlewski Emil |
| 23. Hr. Branicki Wł. z Suchej | 64. Gołkontt Jan |
| 24. Buszczyński Konstanty | 65. Prof. Grabowski |
| 25. Prof. Dr. Bujwid Odo | 66. Dr. Grek Jan |
| 26. Dr. Bujalski Władysław | 67. Asystent Dr. Gröbel Eman. |
| 27. Burzyński Piotr | 68. Grohmanowa A. |
| 28. Chamcowa Helena | 69. Grohman Paulina |
| 29. Dr. Chełchowski Kazimierz | 70. Grohman Olga |
| 30. Dr. Chełmoński Adam | 71. Grohman Leon |
| 31. Chlebowska Ksawera | 72. Grohman Henryk |
| 32. Prof. Dr. Chrzanowski I. | 73. Grohmanowa Matylda |
| 33. Dr. Cykowski Stanisław | 74. Gruzewski Floryan |
| 34. Prof. Dr Cybulski N. | 75. Gruzewska Paulina |
| 35. Ks. Czetwertyńska Marya | 76. Grünspannowa B. |
| 36. Czekanowski Stanisław | 77. Inż. Grycendler Edmund |
| 37. Czapelski Kazimierz | 78. Dr. Handelsmann Bronisław |
| 38. Docent Dr. Czarnecki W. | 79. Prof. Dr. Halban Henryk |
| 39. Dr. Czyżewicz Adam | 80. Hanicka Marya |
| 40. Dr. Czubalski Fr., Doc. Uniw. | 81. Hanicki Feliks † |
| 41. Dąbrowski Stanisław | 82. Heimanowa Edwardowa |
| 42. Dr. Drobner Bolesław | 83. Henneberg Halina |
| 43. Derewojed Stanisław | 84. Prof. Dr. Herman M. |

- | | |
|---------------------------------------|---------------------------------|
| 85. Hersowa Bogusławowa | 125. Kędzierski |
| 86. Heltman Stefan | 126. Dr. Kikinger |
| 87. Dr. Hładyi Michał | 127. Prof. Dr. Kościński Fr. |
| 88. Dr. Hłasko Bernard | 128. Kozłowski Edmund |
| 89. Dr. Hołówko Antoni | 129. Kowerski Bron. Mecenaz |
| 90. Docent Dr. Hornowski J. | 130. Kotarbińska Lucyna |
| 91. Horwattowa Jadwiga | 131. Dr. Kraszewski Wacław |
| 92. Dr. Jurkiewicz Maryan | 132. Krassowski Tadeusz |
| 93. Jabłońska Marya | 133. Prof. Dr. Kučera |
| 94. Jacobson Stefan | 134. Kuczewska - Antonowicz |
| 95. Dr. Jakowicki Wł. asyst.
Uniw. | Józ. |
| 96. Dr. Janiszewski Tomasz | 135. Dr. Kuczewski Antoni |
| 97. Janowska Kazimiera | 136. Kulwieć Karol |
| 98. Janowski Włodzimierz † | 137. Kuszal Wacławostwo |
| 99. Jankowski Czesław | 138. Lateinerowa Z. |
| 100. Dr. Januszkowski Aleksand. | 139. Lewandowska Oktawia |
| 101. Dr. Jedlička M. | 140. Lewandowscy Julianostwo |
| 102. Prof. Dr. Joteykówna | 141. Lewandowscy Władysław. |
| 103. Jakubka Paulina | 142. Lewandowscy Henrykost. |
| 104. Prof. Jaworski Leon | 143. Lewicki Antoni |
| 105. Prof. Dr. Jurasz Ant. | 144. Lewińska Zofia |
| 106. Dr. Kaufman Mieczysław | 145. Prof. Dr. Likowski |
| 107. Dr. Kawiński Bolesław | 146. Lilpopowa Wanda |
| 108. Kasperski | 147. Lipiński Aleksander |
| 109. Kleszczyńska Helena | 148. Litwinowiczowa Leonia |
| 110. Prof. Kołczykiewicz Maciej | 149. Litwinowicz Aleksander |
| 111. Koło Panien w Przemyśle | 150. Ludwigowa |
| 112. Komendziński Józef | 151. Ks. Lubomirska Eleonora |
| 113. Konowa Eugenia | 152. Ks. Lubomirska Marya |
| 115. Kon Adolf | 153. Dr. Łaba R. |
| 114. Kohan Leon | 154. Dr. Łogucki August |
| 116. Kończa Paweł | 155. Ługowski Michał |
| 117. Dr. Kornilowicz Edward † | 156. Łusakowska Janina |
| 118. Kornilowicz Rafał | 157. Dr. Majerczak Wiktor |
| 119. Kosmowska Irena | 158. Dr. Maciański Leon |
| 120. Korkozowiczowa Leonia | 159. Mahota Stef. z Horodyskich |
| 121. Korsakówna Zofia | 160. Maliński Maks. Mecenaz |
| 122. Korsakowa Konstancya | 161. Malińska St. |
| 123. Korytnicka Z. | 162. Dr. Marenicz A. |
| 124. Dr. Korzon Tadeusz | 163. Dr. Marenicz Stanisław |
| | 164. Prof. Dr. Markowski Józef |

- | | |
|---------------------------------|----------------------------------|
| 165. Maryewska Józefa | 204. Pączkiewicz Kazimierz |
| 166. Mazaraki Zofia | 205. Prof. Dr. Pareński Stan. † |
| 167. Mergel Marya | 206. Pawłowska Janina |
| 168. Meyer B. | 207. Pawłowska M. |
| 169. Poseł Merunowicz Teofil | 208. Pawłowski Józef inż. |
| 170. Mierzejewska Marya | 209. Pawłowiczowie Inż. Kaz. |
| 171. Mińkowski M. | 210. Biskup przemyski Józef Se- |
| 172. Mittelstaedtowa K. | bastyan Pelczar |
| 173. Dr. Michałowicz | 211. Pfejferowa Julia |
| 174. Prof. Dr. Mikułowski-Po- | 212. Prof. Dr. Piltz |
| morski | 213. Inż. J. Pinkus |
| 175. Dr. Morawski Karol | 214. Piwowar |
| 176. Mogilnicka Eliza | 215. Dr. Pogonowska Marya |
| 177. Dr. Moraczewski Julian | 216. Pogorzelska Jadwiga |
| 178. Dr. Muttermilch St. | 217. Połoniecki Bernard |
| 179. Dr. Emil Müller, inspektor | 218. Prof. Dr. Popielski Leon |
| szpitali krajowych | 219. Poznańska Żanetta |
| 180. Michalska Jadwiga | 220. Popławska Wanda |
| 181. Prof. Dr. Natanson | 221. Prokschowa Karolina |
| 182. Dr Natanson Karol | 222. Prószyńska Marya |
| 183. Narkiewiczowa Zofia | 223. Prof. Dr. Prus Jan |
| 184. Niemyska Barbara | 224. Przewalski Szymon |
| 185. Niemyski Leon | 225. Ks. Puzyna † |
| 186. Niewiadomski Jan | 226. Prof. Dr. Raczyński |
| 187. Nikorowiczowa Antonina | 227. Prof. Dr. Raciborski |
| 188. Nikorowiczowa Emeryka | 228. Radoński |
| 189. Nikorowiczówna Wiktorya | 229. Rasiński Faustyn |
| 190. Nikorowicz Konrad | 230. Regelmanowa Helena |
| 191. Niklasiński Teofil | 231. Prof. Dr. Reis |
| 192. Nowak Tadeusz | 232. Prof. Dr. Rencki Roman |
| 193. Okołowiczówna Stanisł. | 233. Repczyński Józef |
| 194. Olecka Helena | 234. Dr. Rychliński Karol |
| 195. Orlikowski Józef | 235. Reinberg Artur inż. |
| 196. Orsetti Marya | 236. Reicher Stanisław |
| 197. Osiecimska Anna | 237. Rogowska |
| 198. Dr. Ostaniewicz Edward | 238. Rogoziński Józef |
| 199. Docent Dr. Ostrowski T. | 239. Rosenblumówna Zofia |
| 200. Opolski Stanisław | 240. Prof. Dr. Rostafiński Józef |
| 201. Orłowski Stanisław | 241. Radca Dworu Prof. Dr. |
| 202. Oziembłowska Marya | Rydygier Ludwik |
| 203. Palmi Jan | 242. Rybiński Lucyan inż. |

- | | |
|--|---|
| 243. Dr. Rymsza Adam | 283. Toczyłowska Wanda |
| 244. Ks. Rubczak Klemens | 284. Dyrektor Tomicki Józef |
| 245. Rumiński Aleksander | 285. Trańczuk |
| 246. Dr. Rutkiewicz Mamert | 286. Trenkler Teodor † |
| 247. Rutkowska Marya z hr.
Tyszkiewiczów. | 287. Trenklerówna Elżbieta |
| 248. Dr. Saski Józef | 288. Trenklerówna Jadwiga |
| 249. Dr. Silberstein Józef | 289. Prof. Ks. Dr. Trzeciak Stan. |
| 250. Serafinowiczowa Tekla | 290. Mecenas Wasiewicz |
| 251. Hr. Sobańska Marya | 291. Wąsowicz Ludwik |
| 252. Dr Sokołowski W. | 292. Inż. Wasserberger M. |
| 253. Sołtysikowa Agnieszka | 293. Dr. Wieser |
| 254. Słowika J. F. wdowa | 294. Wirszyłło Ignacy |
| 255. Ks. Dr. Siemiński Jan | 295. Dr. Wilczyński Henryk |
| 256. Skarbiński St. | 296. Prof. Dr. Witkowski A. † |
| 257. Skarzyńska Karolina | 297. Notar. Dr. Witosławski T. |
| 258. Skarzyńska Klementyna | 298. Wierzbicki Andrzej |
| 259. Skotnicka Teodora | 299. Wierzbicka Zofia |
| 260. Dr. Skórczewski W. | 300. Dr Wojnicz Aleksander |
| 261. Słomkowski Władysław | 301. Wolski Adam |
| 262. Mecenas Sokołowski Józef | 302. Wolibnerowa Marya |
| 263. Sakowiczowie J. | 303. Wosiński Paweł |
| 264. Suryń Stanisław | 304. Ks. Woroniecka Marya |
| 265. Dr. Surzycki Karol | 305. Wisskonti Drostwo Wła-
dysławowstwo |
| 266. Schramm Władysław | 306. Wiktorowa |
| 267. Sadłowski Władysław | 307. Wiszniewski Karol |
| 268. Dr. Sabatowski | 308. Wrzaskówna Ludmiła |
| 269. Surynowa Irena | 309. Wróblewski Jan |
| 270. Dr. Steising Zdz. asyst. Un. | 310. Wróblewski St. |
| 271. Stokowska Jadwiga | 311. Wielopolski |
| 272. Stokowska Zofia | 312. Zagórska Cecylia |
| 273. Stokowski Stefan | 313. Zieliński Tadeusz |
| 274. Stypułkowska Jadwiga | 314. Zieliński Stanisław |
| 275. Syrwidowa Marya | 315. Dr. Zaborski Karol |
| 276. Księżna Sułkowska Marya | 316. Prof. Dr. Zalewski T. |
| 277. Hr. Szembek | 317. Zawadzka Janina |
| 278. Szlenker Karol | 318. Zejfert Felicya |
| 279. Szpotański Stanisław | 319. Zubowicz Ksawery |
| 280. Mecenas Sumorok Restytut | 320. Żeromski Stefan |
| 281. Świeprawski Władysław | 321. Żelechowski Konstanty |
| 282. Hr. Tarnowski Zdzisław | 322. Dr. Żychoń Józef |

- Stowarz. akademickie:
323. Akad. Koło Przyrodników
Wszechnicy Lwowskiej
324. Bibl. Medyków w Krakowie
325. Biblioteka słuch. medycy-
ny we Lwowie.
326. Biblioteka słuch. praw U. J.
327. Bratnia Pomoc w Dubla-
nach
328. Bratnia Pomoc w Genewie
329. Bratnia Pomoc medyków
U. U. J. w Krakowie
330. Bratnia Pomoc słuch. poli-
techniki we Lwowie
331. Bratnia Pomoc słuch. Akad.
weteryn. we Lwowie
332. Bratnia Pomoc sł. Wyższ.
szk. lasowej we Lwowie.
333. Bratnia Pomoc w Lipsku
334. Bratnia Pomoc w Mona-
chium
335. Bratnia Pomoc we Wro-
cławiu
336. Bratnia Pomoc w Paryżu
337. Chór akademicki w Kra-
kowie
338. Czytelnia akad. w Krakowie
339. Czytelnia Polska Akademi-
ków Górń. w Przybramiu
340. „Polonia“ w Coethen, Anh.
341. Korporacya pol. wyższych
zakł. nauk. w Kijowie
342. Kółko przyrodników U. U.
J. w Krakowie
343. Kółko Rolników U. U. J.
w Krakowie
344. Kółko Chemików U. U. J.
345. Koło Mechaników polit.
we Lwowie
346. Koło Medyków we Lwowie
347. „Ognisko“ polskie tow.
Akad. w Wiedniu
348. Ogólna kasa polska stud.
w Petersburgu
349. „Ognisko“ tow. akad. w
Czerniowcach
350. Przytulisko pol. w Wiedniu.
351. „Polonia“ w Dorpacie
352. Pomoc Bratnia, stow. stud.
Polaków Polit. w Kijowie
353. Słuchacze kursów Przemys-
słowo-rolniczych w War-
szawie.
354. „Spójnia“ Stow. słucha-
czek wyższych zakł. nauk.
w Petersburgu.
355. Stow. im. Lelewela słuch.
Polaków w Brukseli.
356. „Wzajemna Pomoc“ w Ka-
zaniu
357. „Wzajemna Pom.“ w Dor-
pacie
358. „Veletia“ korpor. stud. Po-
laków w Rydze
359. „Wistula“ tow. stud. Pola-
ków w Mitwejdzie
360. „Znicz“ Towarzystwo Młó-
dzieży pol. w Samborze
361. „Zjednoczenie“ w Dorpacie
362. „Zjednoczenie“ stow. młó-
dzieży polskiej kształcącej
się w wyższ. zakładach na-
ukowych w Krakowie
363. Związek słuch. Inżynierii
politechniki we Lwowie.
364. Związek stud. architektury
polit. we Lwowie
365. „Unitas“, Towarzystwo stu-
dentów polskich w Lipsku

Zakłady naukowe:

366. Będzińskie Tow. Pomocy dla niezamożnych uczniów 7-klas. Szkoły Handlowej
367. Dyrekcya gimn. w Bochni
368. Dyrekcya gimn. w Brzeżanach
369. Dyrekcya VII. gimn. we Lwowie
370. Dyrekcya I. szkoły realnej we Lwowie.
371. Dyrekcya gimn. w Mielcu
372. Dyrekcya I. gimn. w Rzeszowie.
373. Dyrekcya I. gimn. w Przemyślu.
374. Czytelnia Tow. Szkoły Lud. im. Chałubińskiego w Sanatorium Dra Dłuskiego
375. Jasielskie Koło T-wa Nauczycieli Szkół Wyższych
376. Grono profesorów gimn. w Bochni
377. Grono naucz. c. k. gimn. Franciszka Józefa we Lwowie
378. Grono naucz. gimn. w Gorlicach
379. Grono naucz. c. k. szkoły realnej w Jarosławiu
380. Grono nauczycieli V. gimn. w Krakowie
381. Grono naucz. polskiego gimn. w Kołomyi
382. Grono naucz. gimn. w Sano-ku
383. Grono naucz. gimn. w Soka-ku.
384. Grono nauczycielskie wyższej c. k. szkoły realnej w Tarnowie
385. Grono nauczycielskie se-minaryum nauczycielskiego w Tarnowie
386. Grono nauczycielskie se-minaryum nauczycielskiego w Tarnopolu
387. Grono prof. gimn. realn. w Zakopanem
388. Grono prof. gimn. na Za-saniu w Przemyślu.
389. Grono nauczycielskie filii IV. gimn. we Lwowie
390. Kursa Pedagogiczne dla kobiet w Warszawie.
391. Stowarzyszenie spożywcze w Sandomierzu

d) Członków nadzwyczajnych:

(płacą na rzecz Towarzystwa przynajmniej 10 Koron rocznie).

1. Dr. Bednarzewski Stanisław
2. Drowa Blumentalowa Regina
3. Broś Aniela
4. Inż. Drewnowski K.
5. Drzewiecka z Warszawy
6. Inż. Gajczak T.
7. Dr. Godlewski M.
8. Gradsteinówna M.

9. Helmanowa Al.
10. Prof. Dr. Jaworski
11. Klarner Cz.
12. Keszczyńska Marya
13. Kon Adolf
14. Kronbergowa
15. Dr. Krzymuski
16. Litwinowiczowa Teodora
17. Dr. Lubliner Leopold
18. Prof. Markowski
19. Dr. Minkowski Eug.
20. Dr. Minkowski Paweł
21. Osiecka Józefa
22. Prof. Dr Sieradzki Włodz.
23. Prof. Dr. Smoluchowski
24. Inż. Stefanowski Bohd.
25. Dr. Steising
26. Stodołkiewicz M.
27. Dr. Sterling Seweryn
28. Dr. Sylberlast Natalia
29. Sągajłło Ina
30. Szykorowa Marya
31. Inż. Troczyński Roman
32. Turnowa Ludwika
33. Dr. Umiastowski W.
34. Winnicki Leopold
35. Dr. Wizel Adam
36. Załuska Jan

e) Członków zwyczajnych:

(słuchacze wyższych zakładów naukowych) było w r. b. 2083.

Przybyło w r. b. członków: założycieli 6, wspierających 54, nadzwyczajnych 28, zwyczajnych 805.

Uchwały Zjazdu Delegatów Kół i członków

z dnia 15. sierpnia 1913 r. w sali posiedzeń Rady gminnej
w Zakopanem.

Obecni byli następujący delegaci:

- 1) Z Koła Krakowskiego 7 delegatów (7 głosów).
- 2) Z Koła Lwowskiego Technicznego 4 delegatów (8 głosów).
- 3) Z Koła Lwowskiego Uniwersyteckiego 4 del. (7 głosów).
- 4) Z Koła Lwowskiego Medycznego 2 delegatów (4 głosy).
- 5) Z Koła Wiedeńskiego 1 delegat (2 głosy).
- 6) Z Koła Praskiego 1 delegat (2 głosy).

Razem 19. delegatów z 30. głosami.

Tow. Wzajemnej pomocy U. U. J. w Krakowie reprezentował
p. Władysław Zaufal.

Tow. Bratniej pomocy Słuch. Wszechnicy we Lwowie re-
prezentował p. Adam Kopacz.

Czytelnię polską w Przybramie reprezentował p. Stan.
Małagowski.

Zarząd główny i administrację reprezentowali: Dr. K. Dłuski,
Dr. K. Morawski, E. Trenklerówna, J. Osiecka, L. Winnicki
i Dyrektor Domu Zdrowia, Dr. E. Brzeziński.

Radę Nadzorczą: Dr. Br. Dłuska, Fl. Gruzewski i Tad.
Korniłowicz.

W Zjeździe biorą nadto udział: Radca Dr. Szymon Berna-
dzikowski, Prof. Dr. Odo Bujwid, członek założyciel, Inż. Ale-
ksander Litwinowicz, członek honorowy, przedstawiciele prasy
i licznie zebrana publiczność.

Na honorowego przewodniczącego Zjazdu wybrano przez
aklamację Radcę Dr. Szymona Bernadzikowskiego; na sekretarzy
delegatów: W. Mitkusa i Tad. Procnera; po szczegółowej dys-

kusyi nad sprawozdaniem udzielono Zarządowi Głównemu absolutorium przez aklamację.

Projekt preliminarza budżetowego, przedłożony przez Zarząd Główny, przyjęto bez zmian.

Winien

1. Rk. opłat pensyonarzy	K 67.500
2. Rk. wpisowego . . .	100
3. Rk. wkładek czł. zw.	2.300
4. Rk. „ „ nadz.	200
5. Rk. „ „ wsp.	2.500
6. Rk. „ „ załóż.	1.200
7. Rk. subwencji . . .	5.000
8. Rk. datków jednoraz.	5.000
9. Rk. przedsiębiorstw .	4.500
Niedobór	18.100
	<u>K 106.400</u>

Ma

1. Rk. utrzymania D. Z.	K 85.000
2. Rk. admin. Towarz. . .	3.500
3. Rk. biblioteki	300
4. Rk. konserwacyi inw.	2.000
5. Rk. odsetek	3.500
6. Rk. amort. długu . . .	5.000
7. Rk. „ budynk. 2% „	2.500
8. Rk. „ inw. 10% „	1.100
9. Rk. ubezpieczeń . . .	1.000
10. Rezerwa wątpl. należ.	2.500
	<u>K 106.400</u>

Na wniosek Rady Nadzorczej uchwalono:

Zjazd Delegatów zatwierdza uchwałę nadzwyczajnego Zjazdu z dnia 17 marca 1913 r. o podniesieniu opłaty pensyonarzy Domu Zdrowia z 3 K. 34 hal, na 4 K. dziennie.

Na wniosek del. Wimutówny uchwalono, wobec podniesienia taksy dziennej, uwolnić pensyonarzy od opłat za pranie i kąpiel.

Na wniosek delegata Iwanowskiego polecono Zarządowi Głównemu zorganizować stałą komisję dłużniczą, której zadaniem będzie prowadzenie ewidencji dłużników Towarzystwa i energiczne egzekwowanie długów.

Po długiej dyskusyi uchwalono regulamin szczegółowy Kół i Sekcyi.

Pan Wład. Zaufal, prezes Tow. Wzajemnej pomocy U. U. J., przedłożył projekt nawiązania stosunków między Tow. Wzajemnej pomocy U. U. J. a Tow. „Pomoc Bratnia“ w Zakopanem.

Po nader ożywionej dyskusyi projekt ten odrzucono, ponieważ nie dawał on najmniejszej korzyści naszej instytucyi, a przytem w niektórych punktach sprzeczny był ze statutem Towarzystwa.

Sprawę tę przekazano do załatwienia Zarządowi Głównemu w porozumieniu z Kołem Krakowskiem.

Do Zarządu Głównego wybrano przez aklamację:

Na prezesa: Dra K. Dłuskiego, na wiceprezesa: Dra K. Mo-

rawskiego, na sekretarza: L. Winnickiego, na wicesekretarza: J. Załuskę, na skarbniczkę: E. Trenklerównę.

Do Rady Nadzorczej wybrano:

Dr. Br. Dłuską, Fl. Gruzewskiego, T. Korniłowicza, J. Osiecką i J. Wróblewskiego.

Zjazd zakończył Radca Bernadzikowski dłuższem przemówieniem, w którym wskazywał na wielką sympatyę jaką cieszy się „Pomoc Bratnia“ nie tylko u młodzieży i starszego społeczeństwa, ale i u władz autonomicznych. Jako szef biura sanitarnego w Wydziale Krajowym przyrzekł dalszą pomoc instytucji i w gorących słowach zwrócił się z apelem do młodzieży, by bez względu na różnicę przekonań połączyła się solidarnie w pracy dla dobra Domu Zdrowia.

VI.

Działalność Zarządu.

a) Sprawy Towarzystwa.

Czternaste sprawozdanie Zarządu Głównego zaczynamy apelem gorącym do Społeczeństwa o wydatniejsze, niż dotąd, popieranie instytucji. Przez czternaście lat powtarzamy tę samą prośbę...

Pisała odezwy młodzież, pisał Zarząd, z gorącym wezwaniem zwracał się ks. dr. prof. Trzeciak — ostatnio Henryk Sienkiewicz z gronem przyjaciół instytucji wzywał Społeczeństwo do masowego popierania Domu Zdrowia.

Wyniki tych zabiegów nie odpowiadały naszym oczekiwaniom.

Pomoc Bratnia, jak dawniej, nie ma zapewnionego trwałego bytu, jak w zawiązku swego istnienia z niepewnością oczekuje jutra. Zarząd z największym wysiłkiem wydostawać musi stale grosze na opędzenie najniezbędniejszych potrzeb.

Czyż niema w Społeczeństwie naszym ludzi, którzyby hojnym darem utrwalili byt „Bratniaka“, tego „Bratniaka“, który pierwszy zwrócił uwagę na zdrowie młodzieży, tej przyszłości narodu...

Nie o łaskę prosimy, nie jałmużny zebrzemy, — upominamy się o należyty chorej młodzieży podatek...

Niejedno nazwisko, sławne dziś w Polsce, w naszych księgach znajdziecie... Tu na poddaszach bratniackich krzepili ci ludzie swe zdrowie i siły. Społeczeństwo chlubi się nimi, lecz zapomina o tem, że gdyby nie doraźna pomoc „Bratniaka“, możeby tylko tablice cmentarne przypominały o ich istnieniu.

Przykro nam, że słowa te pisać musimy; pragnęlibyśmy instytucję naszą oprzeć wyłącznie na samopomocy koleżeń-

skiej — lecz czyż młodzież niezamożna może podołać tak ciężkim obowiązkom ?

Ciężkie warunki, w jakich nietylko „Pomoc Bratnia“, ale wszystkie instytucje humanitarne znajdują się, nasuwają nam myśl następującą :

Przed rokiem powstało w Zakopanem nowe Towarzystwo „Odrodzenie“, mające także walkę z gruźlicą na celu; od lat dwunastu istnieje tu Tow. Domu Zdrowia Nauczycielstwa Polskiego; od lat czternastu nasza instytucja.

Jak się dowiadujemy, Towarzystwa urzędnicze i robotnicze Kasy chorych, noszą się z zamiarem wybudowania w Zakopanem swoich sanatoryów...

Czyżby nie należało rozpocząć akcji, by wszystkie te instytucje połączyć i stworzyć pierwsze wielkie, wzorowo urządzone Sanatorium ludowe polskie? Rzucamy tę myśl — nie wdając się bliżej w szczegóły całej sprawy.

Dla nas, jako pierwszej instytucji dla walki z gruźlicą na ziemiach polskich, która przeszła już przez piekło organizowania się, która lata całe walczyć musiała o prawo bytu, zanim doszła do dzisiejszego stanu, jasnym jest, jak wielkie korzyści miałyby stąd wszystkie instytucje.

Tak, jak jest, będziemy wegetować. Łączy nas jedna wzniosła idea walki z gruźlicą; w imię tej idei połączeni stworzyć możemy wspólnymi siłami wielkie dzieło...

Na słonecznym stoku Gubałówki wyrośnie miasto sanatoryów; obok uczącej się młodzieży — robotnik, rzemieślnik, nauczyciel, urzędnik...

Nie jedna to już klasa społeczna, nie znikoma część Społeczeństwa: to wszystkie klasy, stanowiące dziś podstawę nowej Polski.

Na taką instytucję i Kraj i Rząd i całe Społeczeństwołożyć musi...

Niech Towarzystwa wymienione nie przejdą nad projektem tym do porządku dziennego, niech myśl naszą rozpatrzą gruntownie, a jeżeli potrafimy stanąć ponad własne ambicje i partykularze — myśl nasza urzeczywistniona zostanie.

Na wstępie niniejszego działu sprawozdania zwróciliśmy się z apelem do naszych „najmoźniejszych“, wskazując, że — jak dotąd — po macoszemu traktowali naszą instytucję.

I rzeczywiście — jeżeli przyjrzymy się bliżej zapisom, które umożliwiły rozwój i dzisiejszy stan instytucji, to stwierdzić musimy, że złożyły je jednostki, które ciężką pracą doszły do majątku...

W tegorocznym sprawozdaniu możemy zanotować znowu kilka nazwisk osób, które, uznając doniosłe cele „Bratniaka”, pospieszyły z wydatniejszą pomocą.

Na pierwszym miejscu wymienić musimy Wielm. Pana Dra Rudolfa Frieda, notaryusza z Wiednia, który z okazji 25-letniej rocznicy mianowania na Rejenta ofiarował Tow. 1000 koron w państwowych listach zastawnych, a równocześnie testamentem na wypadek swej śmierci zapisał nam cały swój ciężką, przykładową pracą zdobyty majątek. Nazwisko Dra Frieda znane jest młodzieży w Wiedniu studyjacej; jest On jej stałym przyjacielem, opiekunem i doradcą. Losami każdej instytucji społecznej żywo się interesuje. Ostatnio baczną uwagę zwrócił na nasz „Dom Zdrowia“.

Oby ten piękny obywatelski czyn znalazł jak najwięcej naśladowców!

Dnia 5 sierpnia 1913 r. zmarł w sanatorium dra Loewego w Wiedniu śp. Dr. Adolf Lukas, testamentem swoim zapisując „Pomocy Bratniej“ 12.000 koron, w listach zastawnych miasta Lwowa.

O życiu i pracy śp. Dra Lukasa pisma zamieściły długie artykuły; przytaczamy z nich wyjątki:

„Zmarły był przez długi szereg lat lekarzem sądowym i więziennym we Lwowie, a nadto miał bardzo liczną klientelę w mieście. Praktyka składała się przeważnie ze sfer urzędniczych i uboższych warstw mieszkańców Lwowa, chociaż i z prowincyi wielu chorych szukało jego pomocy. Całe dni bez wypoczynku pracował, tak, że często nie miał czasu spożyć nawet południowego posiłku. Skromny i oszczędny aż do przesady może, odmawiał sobie wszystkiego, a prócz podróży naukowych, które (jak się w swem rozporządzeniu ostatniej woli wyraża) „energię jego ducha podtrzymywały“, nie pozwalał sobie na żadne przyjemności życiowe. Nie widziano go nigdy w teatrze, na koncertach, w restauracyi lub kawiarni. Dzień cały od świtu do nocy zawsze pieszo zdążał do swoich pacjentów, często bezinteresownie i dając nadto na leki i na opędzenie potrzeb codziennych. Ostatnie lata swego pracowitego życia, złożony ciężką chorobą, przebył na kuracyi w Wiedniu, gdzie też zmarł pielęgnowany przez zadaną małżonkę, która mu ostatnie lata pracowitego życia uprzyjemnić się starała. Uzbie-



DOM ZDROWIA „POMOC BRATNIA“ NA GUBAŁÓWCE W ZAKOPANEM.
PAWILON DLA MĘŻCZYZN.

1871

rany majątek przeznaczył na cele szlachetne. Prócz drobnych zapisów dla żony i krewnych, na fundusz Grunwaldzki, na Dom Zdrowia dla piersiowo chorych akademików w Zakopanem, dla ciemnych i głuchoniemych, fundację mszalną za spokój dusz swych rodziców, resztę mienia przeznaczył jako fundusz żelazny na własność Towarzystwa lekarzy wschodnio-galicyskich, na utworzenie fundacji wieczystej celem wsparć wdów i sierót po lekarzach praktykujących. Fundusz ten żelazny powstał z wieloletnich oszczędności i mieści w sobie pracę całego jego życia. Było w tem pewne bohaterstwo. Przez 34 lat odmawiać sobie wszelkich przyjemności; skazać się dobrowolnie na niedostatek prawie, aby po śmierci zapewnić ulgę wdowom i sierotom po kolegach zawodowych, na to trzeba było wielkiej siły woli, wielkiego charakteru i osobliwej szlachetności serca“.

Oprócz wyż wymienionych większych zapisów ofiarowali Towarzystwu :

WP. Stanisław Orlikowski akcyę Sanatorium Dra Dłuskiego na 1000 kor., WP. Dr. Mikołaj Rejchman 2 takież akcyę po 1000 kor., WP. Prof. L. Syroczyński jedną akcyę na 1000 kor. Wszystkim tym Czcigodnym Ofiarodawcom składamy tą drogą najserdeczniejsze podziękowanie.

W poprzednim sprawozdaniu wspomnieliśmy o dążeniach naszych do zorganizowania młodzieży szkół średnich, o tworzeniu się ogólno-akademickiego Koła we Lwowie i o pertraktacyach z Tow. Wzajemnej Pomocy U. U. J. w Krakowie.

Większa część tych spraw została pomyślnie załatwiona.

Koło Lwowskie zorganizowało się w grudniu 1913 roku, posiada 6 sekcji i 1480 członków. Zestawienie kasowe wykazuje 8008·08 kor. dochodu.

Po długich pertraktacyach udało się dojść do porozumienia z Tow. Wzajemnej Pomocy U. U. J. w Krakowie i zawarto z tem stowarzyszeniem następującą umowę :

„§ 1. Wzajemna Pomoc Uczniów Uniwersytetu Jagiellońskiego w Krakowie wpłaca do kasy Koła krakowskiego (Pomocy Bratniej) tyle koron rocznie, ilu ma członków, w trzech ratach, która to kwota będzie nosić nazwę: „Fundusz przeciwgruźliczy Towarzystwa Wzajemnej Pomocy Uczniów Uniwersytetu Jagiellońskiego“.

§ 2. W zamian za to Koło krakowskie obowiązuje się :

a) umieszczać w Domu Zdrowia członków Wzajemnej Pomocy zgodnie z odnośnemi uchwałami Zjazdów Delegatów Towarzystwa „Pomoc Bratnia“ w Zakopanem ;

- b) udzielać wszystkim potrzebującym pomocy zapomóg na przeprowadzenie kuracyi, przyczem Towarzystwo Wzajemnej Pomocy U. U. J. będzie informować Zarząd Koła krakowskiego o potrzebach materyalnych kandydatów;
- c) zaliczać z wymienionego funduszu 2 korony na rachunek wkładki każdemu choremu członkowi Wzajemnej Pomocy, przystępującemu do Koła krakowskiego“.

Obie strony kontraktujące godzą się na następujące dodatki :

„Wyrażenie „ilość członków“ w § 1. wyraża ilość członków zwyczajnych Towarzystwa Wzajemnej Pomocy U. U. J. Członkowie Wzajemnej Pomocy U. U. J., starający się o miejsce w Domu Zdrowia, mają być traktowani na równi z członkami Koła krakowskiego Towarzystwa Pomocy Bratniej. Zarząd Koła krakowskiego Towarzystwa Pomocy Bratniej zwraca się po informacye do prezydium Wzajemnej Pomocy Uczniów Uniwersytetu Jagiellońskiego, które ma ich udzielić natychmiast na wniosek komisji administracyjnej.

Informacye te wiążą Zarząd Koła krakowskiego Towarzystwa Pomocy Bratniej przy udzielaniu zapomogi dla chorego.

Towarzystwo Wzajemnej Pomocy U. U. J. wypłaca Kołu krakowskiemu fundusz przeciwgruźliczy ratami z dołu w miesiącach styczniu, maju i wrześniu, przyczem za podstawę dwóch pierwszych rat służy liczba członków z roku poprzedniego.

Do wypowiedzenia niniejszej umowy uprawnione jest po każdej stronie tylko zwyczajne Walne Zgromadzenie.

Jako termin wypowiedzenia przyjmuje się jeden rok.

Ewentualne spory, wynikłe z niniejszego kontraktu, załatwia komisya, do której Wydziały obu kontraktujących towarzystw wysyłają po trzech członków“.

Czyniliśmy również starania, by fundusz Czytelnii Akademickiej im. Mickiewicza w Krakowie, w kwocie 6300 koron, będący pod zarządem Senatu, a przeznaczony na zwalczanie gruźlicy, przelany został na naszą instytucyę. Dzięki życzliwości Senatu i Wydziału Czytelnii Akademickiej i staraniom Koła krakowskiego warunki, na których kwotę tę Towarzystwo nasze otrzyma, zostały już omówione; pozostały tylko do załatwienia pewne formalności prawne, poczem kwota 6300 koron zostanie nam wypłacona.

Mimo wielkich starań z naszej strony nie udało nam się jednak dotąd zorganizować młodzieży szkół średnich. Przedłożyliśmy Wysokiej Radzie szkolnej drogą pośrednią trzy projekta.

Jeden z nich został już odrzucony, bo przewidywał tworzenie autonomicznych kółek uczniów, co ustawą szkolną jest podobno niedozwolone.

Jakie losy spotkają inne projekta — na razie nie wiemy; sądzimy jednak, że Wysoka Rada szkolna uwzględni nasze dobre chęci, zrozumie, że celem naszych dążeń jest wyłącznie dobro młodzieży szkolnej i jeden z pozostałych projektów przyjmie, tembardziej, że uniezależniamy w nich Kółka od Zarządu Głównego Towarzystwa, dając natomiast Dyrekcjom pełne prawa kontroli nad działalnością tychże.

Omawiając sprawy organizacyjne wspomnieć musimy, że zawiązało się Koło w Kazaniu. Nowej placówce walki z gruźlicą życzymy jak najpomysłniejszego rozwoju.

Pożyczkę hipot. z Banku kraj. w kwocie 45.000 kor., o której pisaliśmy w sprawozdaniu poprzednim, otrzymaliśmy w październiku 1913 r. Z kwoty tej zwróciliśmy dług W.Pani Skłodowskiej-Curie w sumie 20.000 kor.; Zarządowi dóbr hr. Zamoyckiego daliśmy a conto rachunku za materiały budowlane 6000 koron; za 3000 koron wybudowaliśmy domek gospodarczy, o którym szerzej piszemy w dziale „Sprawy Domu Zdrowia” — 3500 koron pozostało w Banku krajowym, jako kaucya, do czasu zapłacenia zaległych podatków; resztę zaś, tj. 13.000 kor., rozdzieliliśmy między dostawców produktów żywienia.

Pozostaje nam jeszcze do omówienia sprawa komisji dłużniczej, którą Zjazd Delegatów z r. 1913 polecił nam zorganizować. Komisji w ścisłym tego słowa znaczeniu niema; zrobiono jednak wiele czynności takich, które obecnie umożliwią energiczne egzekwowanie długów. Dzięki cennej a bezinteresownej pracy W.P. M. Ługowskiego i M. Thorna posiadamy dokładne księgi dłużników za pierwsze dziesięciolecie; nadto sporządziliśmy archiwum Tow. za 11 lat. Obie te sprawy musiały być łącznie załatwione; archiwum daje bliższe informacje o dłużnikach, ich rodzinach, opiekunach i ręcycielach. Mając te dane, możemy dopiero mówić o ścisłym i sprawnym działaniu komisji dłużniczej, co jednak dopiero z nowym rokiem administracyjnym rozpocząć się może.

Na zakończenie niech nam wolno będzie złożyć jak najgo-

rętsze podziękowanie tym wszystkim, którzy w pracy naszej byli nam pomocni radą i czynem, i tym, którzy nie szczędzili trudów przy urządzaniu przedsiębiorstw dochodowych, zasila-
jących wiecznie pustą kasę „Bratniaka“.

Wykaz przedsiębiorstw:

	K. h.		K. h.
„Biały kwiatek“		Z przeniesienia	4641·45
w Zakopanem K. 1714·17		Przedstawienie w Sanat. Dra	
w N. Targu 167·68	1881·85	K. Dłuskiego, staraniem	
Koncerty WP. A. Rubinsteina		WP. Z. Kotłubaja	144·—
w Sanat. Dra Dłuskiego	600 —	Z „Monologu“ WP. Wołowi-	
Wenta dn. 20 i 22 grudnia		cza w Sanator. Dr. K.	
1913 r.	448·66	Dłuskiego	112·—
Przedstawienie Krakowskiego		Nalepki na listy, rachunki itp.	
Akad. Koła Dramatu		WP. Dr. Fr. Kowalski 50·—	K
Klasycznego „Chmury“		WP. Grabowska 30·—	„
I w Sali „Morskiego Oka“		WP. Dr. M. Ratyńska 15·—	„
209·24	K	WP. L. Wrzosekowa 5·—	„
II w San. Dr. K.		Koncert w Sanator. Dra K.	
Dłuskiego 200·—	409·24	Dłuskiego	100·—
Przedstawienie: „W małym		Za ofiarowane ubranie	91·50
domku“	388·70	„Wieczór Kameralny“ w Sali	
Przedstawienie amatorskie dn.		„Morskiego Oka“	82·20
27, XII, 13, w Sanat. Dr.		„Dom otwarty“, przedstawi-	
K. Dłuskiego	200·—	enie Zakopiańskiego Koła	
Zamiast Balu zebrane przez		Dramatycznego	60·—
WP. E. Trenklerównę	200·—	Koncert Lwowskiego Chóru	
50% „Rautu prawników“ w		Akadem. w „Warszawian-	
Tarnowie przez WP. Rad-		ce“	54·—
cę Korytowskiego	200·—	Dochód z sali Sanat. Dra K.	
Przedstawienie w Sanat. Dra		Dłuskiego	50·—
K. Dłuskiego	163·—	Pocztówki	12·80
Przedstawienie w Sanat. Dra		Chów trzody chlewnej	698·18
K. Dłuskiego staraniem			
WP. Wołowicza	150·—		
Do przeniesienia	4641·45	Razem	6146·13

Wykaz zapomóg:

Z funduszu państwowego antygruźliczego	3000·—	K
Rada miasta Krakowa	500·—	„
Tow. Wzajemnej Pomocy ubezpieczeń w Krakowie	500·—	„
Kasa Przemysłowców lubelskich	201·28	„
Rada miasta Lwowa	200·—	„
Magistrat m. Podgórze	100·—	„
„ „ Tarnowa	50·—	„
Wydział Rady Powiatowej w Brzozowie	50·—	„
„ „ „ w Sanoku	50·—	„
„ „ „ Gminnej w Zakopanem	50·—	„
Dyrekcya Banku Hipotecznego we Lwowie	50·—	„
Wydział Rady Powiatowej w Przemyslanach	40·—	„
„ „ „ „ Złoczowie	30·—	„
„ „ „ „ Sniatyniu	25·—	„
Do przeniesienia	4846·28	K

Magistrat m. Jarosławia	25·—	„
Wydział Rady Powiatowej w Brodach	20·—	„
„ „ „ „ „ Lisku	20·—	„
Kasa Miejska w Rzeszowie	20·—	„
Wydział Rady Powiatowej w Ropczycach	10·—	„
„ „ „ „ „ Sączu	10·—	„
„ „ „ „ „ Wieliczce	10·—	„
„ „ „ „ „ Żółkwi	10·—	„
Wydział Krajowy, subwencya wpłacona w roku adm. bieżącym zamiast w ubiegłym	1000·—	„
	<u>Razem</u>	5971·28 K

Wykaz datków na budowę Domu Zdrowia:

	K. h.	Z przeniesienia	K. h.
1. Zebrane przez WP. Mogilnickiego na listę Dr. M. Ratyńskiej L: 314	80·—	9. Zebrane przez WP. W. Konczyńską na listę L 222	6·50
2. Zebrane przez WP. J. Płużańską na listę L: 137	80·—	10. Zebrane przez WP. Drową J. Kuczewską na listę Dr. Br. Dłuskiej L: 246	26·—
3. Zebrane przez WP. Dr. Br. Dłuską na listę L: 308	150·—	11. WP. Marya Raczyńska z Balkowa	226·—
4. Zebrane przez WP. M. Pawłowską na listę L: 301	127·—	12. Sz. Pensyonarki i Pensyonarze Domu Zdrowia w dn. wyjazdu p. Dr. M. Ratyńskiej, zamiastkwiatów	20·—
5. Zebrane przez WP. Dr. M. Felaner na listę	22·—	13. Wysoki Wydział Krajowy	2500·—
6. Zebrane przez WP. Drową Br. Umiastowską na listę L: 340	34·31	14. Za udział WP. Orlikowskiego	1000·—
Zebrane przez WP. M. Łabęcką na listę	324·—	15. Koło Lwowskie	1000·—
8. Grono prof. gim. w Sanoku	11·87	16. Koło Kijowskie	3·0
Do przeniesienia	829·18	Razem	5511·48

Wykaz datków na malowanie podłóg:

	K. h.	Z przeniesienia	K. h.
1. WP. Dr. Michał Reicher przez WP. Dr. M. Ratyńską	19·04	3. WP. Wrzoskowa Hanna	100·—
2. WP. Kamila Hr. Krasińska przez WP. Dr. M. Ratyńską	4·76	4. WP. Trenklerówna Elżbieta	100·—
Do przeniesienia	23·80	Razem	223·80

Wykaz datków na śmietnik:

	K. h.	Z przeniesienia	K. h.
1. Koło Bruxelskie	39·81	4. Koło Wiedeńskie	100·—
2. „ Krakowskie	20·—	Razem	169·81
3. „ Praskie	10·—		
Do przeniesienia	69·81		

Wykaz datków na fundusz stypendyum Warszawskiego.

	Rb. kop.	Z przeniesienia	Rb. kop.
1. Hr. Branicki Ksawery (z rak p. Rostkowskiego)	100·—	3. Brzeziński Józef	25·—
2. Brunowie Stanisław i Kazimierz	100·—	4. Chelmicki Bohdan	25·—
Do przeniesienia	200·—	5. Dworzaczek Ignacy	10·—
		Do przeniesienia	260·—

I. Śniadanie:

O godzinie 7—8³/₄ rano ¹/₃ litra gorącego mleka.

8¹/₂—9 rano ¹/₃ litra kawy, kakao, herbaty lub mleka, cukier, pieczywo i masło deser. w nieograniczonej ilości.

II. Śniadanie:

11—11¹/₄ przed poł. 2 jaja, wędlina (parówki lub kiełbasa krak. kraj.), kasze na mleku, ser — zawsze do tego ¹/₃ litra herbaty, cukier i chleb w nieograniczonej ilości.

O b i a d :

O godz. 1-szej, I danie: raz na tydzień rosół; trzy razy na tydzień zupa na rosole ze śmietaną, trzy razy na tydzień zupa na rosole bez śmietany — z jarzyną — zawsze w ilości ¹/₃ litra.

II danie, t. zw. przystawka: trzy razy — mączne potrawy: pierogi lub naleśniki z mięsem, makaron z szynką lub z grzybami, łazanki ze słoniną lub z masłem i serem; cztery razy na tydzień — jarzyna: fasolka, kapusta, kalafior i t. p. w ilości 140—160 gramów.

III danie: pieczenie — wołowa, cielęca, siekanina, kotlety wieprzowe, drób — z jarzyną, kaszą lub makaronem; sztuka mięsa z sosem i ziemniakami; mięso w ilości 300—350 gramów; kasze i makarony w ilości 50—55 gramów.

IV danie: ciastka, budynie, galaretki, zapiekanki z ryżu, lody, kompoty, owoce. Cztery razy na tydzień mączne leguminy, raz lody (w lecie), dwa razy na tydzień kompot lub owoce.

P o d w i e c z o r e k :

O godz. 4, jak pierwsze śniadanie. (Masło des. i pieczywo w nieogr. ilości).

W i e c z e r z a :

O godz. 7 wieczorem I danie: pieczenie — wołowa, cielęca, potrawki, siekaniny z kaszą, jarzyną lub makaronem, ilość — jak na trzecie danie w obiad, 1 raz na tydzień wędliny 150—180 gramów.

II danie: kompot albo owoce.

III danie: herbata, pieczywo i masło, czasem marmolada owocowa w nieograniczonej ilości.

O godz. 8³/₄—9¹/₄ — ¹/₃ litra gorącego mleka.

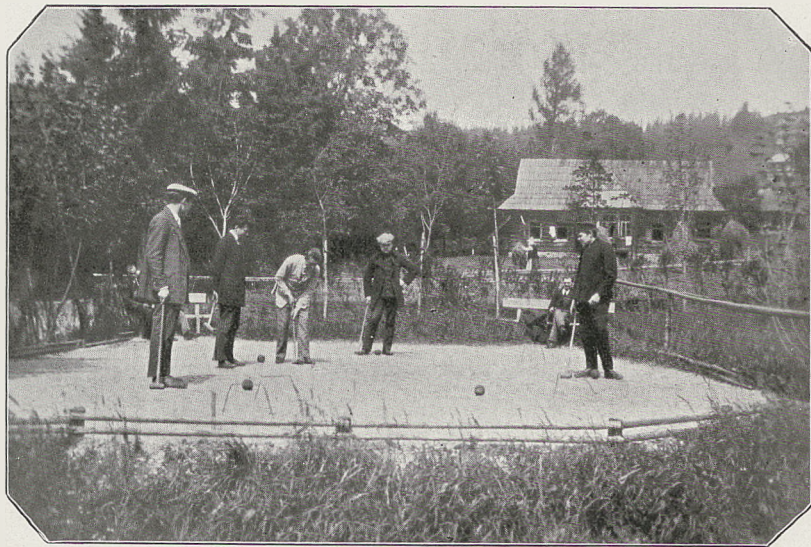

ZDROWSI PENSYONARZE PRZY ZABAWIE.

1911. 3001

Przedkładamy również zestawienie kosztów utrzymania.

1. Żywienie	K. 56774·15
2. Opał	" 3974·50
3. Światło	" 828·57
4. Administracya D. Z.	" 7126·52
5. Pensye lekarzy i lekarstwa	" 3022·47
6. Czyszczenie i dezynfekcyja	" 1642·36
7. Kąpiele	" 206·00
8. Pranie	" 1675·10
9. Czynsz	" 1210·00
10. Konserwacya Domu Zdrowia	" 479·43
11. Konserwacya ruchomości	" 236·30
12. Utrzymanie konia	" 421·85
Razem	K. 77597·25

Jeżeli powyższą kwotę rozdzielimy przez 15·800 (ilość dni, jaką przebyli pensyonarze), to otrzymamy 4 kor. 91 hal. dziennie. — Miesięcznie koszt utrzymania wynosi:

II dziesięciolecie.

1910/11	1911/12	1912/13	1913/14
124 K 50 h	147 K 30 h	146 K 10 h	147 K 30 h

Za 15.800 dni leczniczych, licząc po 4 kor. dziennie, należało nam się od pensyonarzy 63·200 kor.

Jeżeli kwotę tę odejmiemy od kosztów utrzymania Domu Zdrowia t. j. od sumy 77·597 kor. 25 h. to otrzymamy kwotę 14.397 kor. 25 hal., którą Zarząd w roku ubiegłym dopłacił do utrzymania pensyonarzy.

Jak z powyższej tabelki wynika koszt utrzymania w tym roku zwiększył się; jest to jednak tylko zwyżka pozorna. Jeżeli bowiem uwzględnimy to, że w myśl uchwały Zjazdu Delegatów, pensyonarze zostali uwolnieni od opłat za pranie bielizny i kąpiel, co w roku dawało w przychodzie sumę 1000 kor., to okaże się, że koszta utrzymania zmniejszyły się.

Wypada nam jeszcze wyjaśnić, dlaczego liczba dni leczniczych spadła.

W roku sprawozdawczym mieliśmy kilku chorych z bardzo ciężkim stanem zdrowia, o długotrwałych krwotokach, którzy przez dłuższy czas zajmowali sami pokoje przeznaczone dla dwu lub kilku chorych i to spowodowało zmniejszenie się dni leczniczych

c) Statystyka Domu Zdrowia.

W roku sprawodawczym 1913/14 leczyło się w naszym Domu Zdrowia 179 chorych.

149 mężczyzn, 30 kobiet.

Z roku zeszłego zostało 48, przyjęto 131.

Z ogólnej liczby 179 pensjonarzy z wyższych zakładów naukowych w Galicyi było:

Słuchaczy i słuchaczek Wszechnicy Krak.	25
„ „ „ Lwowskiej	34
„ politechniki Lwowskiej	7
„ Akad. Roln. w Dublanach	1
„ Akad. Sztuk Piękn. w Krakowie	4
„ „ Handlowej we Lwowie	2
„ Wyższ. Szkoły Lasowej we Lwowie	1
Razem	74

Uczniów Szkół średnich w Galicyi:

Uczniów gimnazyów	31
Prywatn. uczniów i uczennic gimn.	2
Uczniów szkół realnych	2
„ i uczennic semin. naucz.	16
Uczennic liceów żeńsk.	3
Uczniów szkoły konduktorów drogowych	1
Maturzystów i maturzystek	5
Razem	60

Z wyższych zakładów naukowych w Zaborze Rosyjskim i Rosyi:

Słuchaczek Kursów Naukowych w Warszawie	1
„ „ Pedagogicznych w Warszawie	1
Słuchaczy „ handl. Zielińskiego „	1
„ Szkoły muzycznej w Warszawie	1
Słuchaczy kurs. farmaceutycznych w Warszawie	1
„ Szkoły Sztuk Pięknych w Warszawie	1
„ „ górniczej w Permie	1
Słuchaczy Uniwersytetu w Kijowie	1
„ „ w Petersburgu	2
„ Instytutu technolog. w Petersburgu	3
Razem	13

Ze średnich zakładów naukowych w Zaborze Rosyjskim i w Rosyi:

Uczniów szkół filologicznych	10
„ „ realnych	1
„ „ handlowych	4
„ „ technicznych	1
„ „ rolniczych	2
Uczennic pensyi	4
Maturzystów i maturzystek	4
Razem .	26

Z zakładów naukowych w Zaborze Pruskim i Zachodniej Europie:

Uczniów gimnazjum w Poznaniu	1
Słuchaczek Uniwersytetu we Fryburgu	1
„ kursów handl. w Liège	1
„ Akad. malarskiej w Paryżu	1
Słuchaczy uniwersytetu w Lipsku	1
„ Akad. Ziemiańskiej w Wiedniu	1
Razem .	6

Co do miejsc pochodzenia, to urodzonych:

W Zaborze austriackim	114	czyli	63·7 ⁰ / ₁₀₀
„ „ rosyjskim	61	„	34·1 ⁰ / ₁₀₀
„ „ pruskim	4	„	2·2 ⁰ / ₁₀₀
Razem .	179		

Ilość dni przebytych wynosi 15.800.

Zakopane, w lipcu 1914 r.

Leopold Winnicki, sekretarz T-wa.

VII.

Sprawozdanie Biblioteki.

Przystępując do sprawozdania bibliotecznego za ubiegły rok administracyjny, stwierdzimy chyba tylko cyfrowy stan bibliotecznego „budżetu“.

Czem jest biblioteka w sanatorium naszym, podkreślone było już w paru sprawozdaniach za lata ubiegłe. Zresztą — i to zbyteczne, gdyż ktokolwiek nawet tylko słyszał, jak chorzy pierśiowo spędzają czas w sanatoriach, może sobie wyobrazić, czem jest biblioteka dla nich. A tem więcej dla młodzieży, których skrzydła w środku czy w początku lotu w bój życiowy podcięła ta choroba.

Dla nich biblioteka jest rzeczywiście jedynym, cudownym prawie środkiem na odpędzenie nurtujących w najboleśniejszych miejscach duszę myśli, ciężarnych pytaniami: — co ze mną będzie? jaki los mię czeka?

Choć się czasem i inaczej zdarza, — trudno jednak nam uwierzyć, by znaleźć mógł się ktoś, ktoby mógł uchylić się od udzielenia pomocy w tym kierunku, ktoby obojętnie słuchoać mógł prawie ciągle powtarzającego się okrzyku leczącej się w Domu Zdrowia młodzi: „Książek — więcej książek“.

Tutaj składamy wyrazy najgorętszej podziękii tym, którzy pamiętają o nas, wspomagając stale czy też dorywczo w dobrorowy dobytek naszą książnicę.

Dziękujemy gorąco Komitetowi — rozdającemu książki z daru M. Arcta dla instytucji humanitarnych, za przyznanie nam 250 tomików dziełek „Biblioteki dla wszystkich“, p. J. Żuławskiemu za dar z kilku dzieł własnych, p. Drowi A. Kuczewskiemu za dziełka o zwalczaniu gruźlicy, pp. Mecenasowi St. Bełzie, Fiatowi, Wrotnemu za ich utwory — Wydawnictwu „Biblioteka dzieł wyborowych“ za ofiarowanie nam ostatnio bezpłatnej prenumeraty na wydawane przez się rzeczy, pp. Dr. M. Felauerównie, H. E. Piotrowskim, L. Winnickiemu, Firmom:

Krzyżanowskiego w Krakowie i „Katolik“ w Bytomiu, i kilku bezimiennym ofiarodawcom.

Gożąco dziekujemy równieź Firmom: Gebethner i Wolff w Warszawie, „Kultura i Sztuka“, „Nauka i Sztuka“ we Lwowie, Kasa Przewozności i Pomocy pracowników księgarskich w Warszawie, za łaskawe ofiarowanie nam 50⁰/₀ opustu na własnych wydawnictwach, oraz, jak corocznie, składamy wyrazy podzięki Firmom, które już od dawna darzą nas swymi względami, udzielając zawsze na zamówieniach podobnego opustu, i Redakcyom pism za stałe przysyłanie nam swych wydawnictw bezpłatnie lub po cenach zniżonych.

Spełniwszy ten miły obowiązek, przejdziemy do cyfr. Książnica nasza liczy obecnie 2132 dzieł w 2092 tomach (1812 numerów — pochodzi to ztąd, że niektóre dziełka mniejszej objętości są kumulowane po kilka).

W roku bieżącym przybyło dzieł 476, tomów 361 (341 numerów). Z tego zakupiono dzieł 196.

Jeżeli się weźmie pod uwagę, że za 3 lata ubiegłe wraz z ofiarowanemi książkami średni roczny przybór był 200 książek (a były ofiary poważne: Dr. Beaurin — około 100 książek) i porówna się cyfry sum wydanych na zakupno książek, a również i dochody biblioteczne, — musimy przyznać, że gospodarka tegoroczna złą nie była.

Sprowadzając książki, wybieraliśmy rzeczy najcenniejsze, uzupełniając poszczególne działy, przyczem uzupełniliśmy szwankujący dotychczas bardzo dział o muzyce.

Mówiąc o książnicy, należy nam tutaj jeszcze wspomnieć, że sporządziliśmy nowy katalog dzieł naukowych.

Z książnicy korzystało 195 osób; wypożyczono 3884 książek. Zatem przeciętnie wypada na jedną osobę 20 książek.

Poza beletrystyką największą poczytnością z dzieł naukowych cieszyły się w roku sprawozdawczym dzieła historyczne.

Czasopism otrzymujemy 44; — w tem 18 dzienników.

Zestawienie kasowe za rok administracyjny 1913/14 od 1/VII 1913 do 30/VI 1914.

Winien			Rozchód		
L.	Wyszczególnienie	K. h.	L.	Wyszczególnienie	K. h.
1.	Saldo z r. 1912/13 . . .	151:54	1.	Rk. zakupna książek . . .	282 01
2.	Rk. Subwencji Zarz. Gł. . .	300—	2.	Rk. oprawy „ . . .	148:40
3.	Rk. datków jednoraz. . .	149:38	3.	Rk. prenumeraty pism . . .	152:50
4.	Rk. przedsięwzięstw . . .	404:04	4.	Rk. admin. biblioteki . . .	130 —
			5.	Rk. korespondencyi . . .	17 09
			6.	Rk. wydatków drobn. . .	8:06
			7.	Saldo	266:90
	Razem	1004:96		Razem	1004:96

Porównyując pozycje powyższego zestawienia kasowego z zestawieniem zeszłorocznym, zobaczymy zmniejszenie się pozycji datków i dochodu z przedsiębiorstw. Jednakowoż, jeżeli porównamy je z zestawieniem z r. 1911/12 — skonstatujemy wzrost: tak np. dochód z przedsiębiorstw większy prawie dwa razy. Tutaj należy się serdeczne podziękowanie za popieranie naszych przedsiębiorstw Firmie S. Ciszewski w Zakopanem.

Porównyując zestawienia kasowe zeszłoroczne i obecne napozór moglibyśmy wywnioskować, że rok obecny nie był tak wydajnym w owoce pracy dla księżnicy. Weźmy więc powyżej przytoczone cyfry wzrostu ilości książek i teraz dopiero skuteczniejmy porównanie, a przekonamy się, że wniosek podobny byłby conajmniej niedokładny.

Kończąc niniejsze sprawozdanie musimy jeszcze napomknąć, że przed kilkunastu dniami pisma umieściły naszą notatkę, w której zwracamy się do publiczności o nadsyłanie przeczytanych książek. Skutków jej jeszcze nie widzimy, ale mamy nadzieję, że nie pozostanie bez echa. W czasie druku niniejszego sprawozdania otrzymaliśmy od p. Dra K. Natansona z Wiednia dar z 42 książek treści poważnej, za który tutaj jeszcze składamy Mu wyrazy gorącej podziękii.

Zakopane, 30/VI 1914 r.

Jan Załuska
Zarządzający biblioteką.

VIII.

Sprawozdanie Kół.

Koło Krakowskie.

Koło krakowskie liczy 199 członków zwyczajnych (w r. z. 81). Zyskało 7-miu członków wspierających i 2 nadzwyczajnych z pośród J. W. P. Profesorów, wyszczególnionych w spisie członków; pozatem J. W. P. Prof.: Cybulski, Godlewski Emil, Górski, Kumaniecki, Kutrzeba, Krzyżanowski, Leo, Majewski, Nowak, ks. Pawlicki, Rudzki, Śleszyński, Żórawski złożyli datki jednorazowe, zasilając wydatnie fundusz zapomogowy Koła.

Z przedsięwzięciw zaznaczyć należy: koncert, ofiarowany dorocznym zwyczajem przez p. Trzecińskiego, dyrektora koncertów krak., i piknik, urządzony staraniem stow. polsk. mł. p.-n. „Promień“.

W celu skuteczniejszego oddziaływania na ogół akademicki i zwiększenia grona współpracowników, których brak w latach poprzednich dotkliwie dawał się odczuwać, zawiązały się przy Kole na wydziałach: filozoficznym, medycznym i prawniczym „Komisyje“, skład osobisty których uzupełniany jest przez koopację. Półrocznej ich działalności przypisać musimy wzrost liczby członków i wpływów kasowych w roku sprawozdawczym. Dochody wzrosły o 1537·41 K., na rachunek zapomóg wpłacono o 857·10 K. więcej, niż w roku zeszłym.

Sprawa stosunku Wzaj. Pom. U. U. J. do Pomocy Bratniej znalazła pomyślne zakończenie na warunkach przytoczonych w sprawozdaniu Zarz. Gł. Wzajemna Pomoc ma możność obecnie spieszyc ze skuteczną pomocą członkom swym zagrożonym gruźlicą, spełniając swój obowiązek wobec najbardziej potrzebujących w sposób jedynie racjonalny, Koło krak. zaś — w swej ciągłej trosce o zaspokojenie potrzeb pensjonarzy choć w części znalazło pokrycie kosztów przez lat tyle ponoszonych. W roku administracyjnym leczyło się w Domu Zdrowia 6-ciu członków

Wzaj. Pom., którzy otrzymali na kurację z Kasy Koła zapomogi w kwocie 1284 K. Również sprawę ulokowania przez Czyt. Akad. im. Mickiewicza w Krakowie 6.300 K. na hipotecę Tow. można uważać za ostatecznie załatwioną, gdyż pozostały jedynie do przeprowadzenia formalności prawne.

W bież. roku administracyjnym zgłosiło się do Domu Zdrowia 37 kandydatów (z Królestwa i krajów zabranych — 18, z Galicyi 19; ze szkół wyższych — 30, ze szkół średnich — 7); pensjonarzy, zgłoszonych przez Koło było — 33 (z r. zeszłego 9, z bieżącego 24). Ilość więc kandydatów do Domu Zdrowia zmniejszyła się o 4, pensjonarzy wzrosła o 11. Poza Domem Zdrowia leczyło się 2. Nienadających się do Domu Zdrowia było 4. Cofnęło zgłoszenia — 3. Pozostało na rok przyszły — 6 kandydatów. Zapomóg przyznano 23, nikomu ze zwracających się kolegów zapomogi nie odmówiono. Najwyższa zapomoga dzienna wynosiła — 4 K, najniższa — 0.67 K, przeciętna — 1.84 K. Wypłacano zapomogi najdłużej 265 dni, najkrócej 7 dni, przeciętnie 115 dni. Ogólna suma przyznanych zapomóg wynosi 4.643 K. 10 h.; wpłacono do Kasy Zarz. Gł. za pensjonarzy 3.651 kor. 54 h. Deficyt tegoroczny w kwocie 991 K. 56 h. spowodowany został otrzymaniem pozwolenia na urządzenie kwesty publicznej — mimo nader wczesnych starań i przychylnych zapewnień ze strony Św. Magistratu — dopiero w drugiej połowie lipca. — Wobec wyjazdu kolegów na wakacje skorzystać z pozwolenia nie mogliśmy, mamy jednak niepłonną nadzieję, że Święty Magistrat m. Krakowa, oceniając należycie — w tak trudnych warunkach prowadzoną, a owocną dla zdrowotności miasta — działalność Koła, zezwoli na wykorzystanie udzielonego pozwolenia z początkiem roku szkolnego.

Do Zarządu Koła na walnem zebraniu, odbytem w listopadzie, zostali wybrani: Tadeusz Pracki, przewodniczący; Roman Ciborowski, zast. przewodniczącego, Hanna Bobińska, sekretarka; Wanda Czarnocka, zast. sekretarki; Ryszard Merl, skarbnik; Adam Sułkowski, zast. skarbnika; Zofia Maciejowska, Zdzisław Malkiewicz i Artur Maruszewski, (kooptowany na posiedzeniu wydziału 11/IV 1914 r.) Do Komisji rewizyjnej: Witold Czarnowski, Kazimierz Sawicki i Ryszard Wojciechowski, który z powodu wyjazdu nie brał udziału w zamknięciu rocznem ksiąg kasowych.

Kończąc sprawozdanie, czujemy się w obowiązku wyrazić serdeczne podziękowanie wszystkim tym, którzy w jakikolwiek sposób

okazali Kołu życzliwość i spieszyli z radą lub pomocą: J. W. P. profesorom Uniw. Jag., prot. J. Latkowskiemu, który wobec nawału nowych obowiązków przestał być lekarzem Koła, obecnemu lekarzowi Dr. A. Bobakowi, J. W. P. Trzcieskiemu, Stow. p. mł. p. n. „Promień“, Kołu wiedeńskiemu, wreszcie koleżankom i kolegom — niewymienionym, a tak licznym — którzy nie odmówili Kołu swego współdziałania w jego codziennych pracach żmudnych i często kłopotliwych.

Sprawozdanie kasowe za rok 1913/14.

Winien	K. h.	Ma	K. h.
Saldo z roku 1912/13	22 02	Należne Zarządowi Główn.:	
Wpisowe	96.—	Z Rk. wpisów	96.—
Wkłádki członków zwyc.	281.—	„ wkłádek członków zwyczajnych	252 90
„ „ wspier.	260.—	Z Rk. wkłádek członków wspierających	260.—
„ „ nadzwycz.	20.—	Z Rk. wkłádek członków nadzwyczajnych	20.—
Z list skłádkowych	307 93	Z Rk. pensjonarzy	3651 54
Z puszek	104 78	Chorzy poza Domem Zdro- wia	90.—
Datki jednorazowe	347 98	Administracya i sekretaryat	215 99
Zwrot długów pensjonarzy	20.—	Koszt zakupna kart illustro- wanych	330.—
Zebrane na Uniwersytecie		Koszt zakupna krokietu dla Domu Zdr.	11 90
w grudniu roku 1913	307 35	Koszta świadectw lekarsk.	22.—
Z dnia przeciwgruźliczego		Koszta odezwy do ogółu akad.	14.—
w roku 1912/13	276 12	Na ulepszenie śmietniska:	
Z koncertu	724 10	„Koło Praskie“	10.—
Z pikniku	264 85	„Koło Krakowskie“	20.—
Ze sprzedaży kart ilustr.	140 48	Różne	46 22
„Akademicka Spółka Spo- żywcza“ w dniu otwar- cia sklepu	29 10		
Subwencye:			
Św. Rady m. Krakowa	200.—		
Św. Rady m. Podgórze	150.—		
Kółka Rolników za r. 1912/13	80.—		
Akad. Związku Sport. za r. 1912/13	20.—		
Bratniej Pomocy słuch. kur- sów im. Baranieckiego (do grudnia r. 1913)	70.—		
Fundusz przeciwgruźliczy Wzajemnej Pomocy U. U. J. (2 raty)	450.—		
Krakowskiego Tow-a Strze- leckiego	50.—		
Biblioteki Medyków	100.—		
Do przeniesienia	4321 71		
			Do przeniesienia 5040 55

	K. h.
Z przeniesienia	4321.71
Bratniej Pomocy Akad. Sztuk Piękn.	60.06
Bratniej Pomocy Medyków	50.—
Kółka mat.-fizycznego	30.—
Kółka Sławistów	25.—
Biblioteki Prawników	20.—
Bratniej Pomocy młodzieży lubelskiej	20.—
Koła Samopomocy młodzieży pochodzącej z Częstochowy	20.—
T-wa Samopomocy Płoczan	20.—
” ” młodzieży z ziemi Radomskiej	20.—
Różne	465.10
Razem	5051.87

	K. h.
Z przeniesienia	5040.55
Razem	5040.55
Saldo	11.32
Razem	5051.87

Tadeusz Pracki
Przewodniczący

Ryszard Merl
Skarbnik

Wanda Czarnocka
Zast. Sekretarki

Członkowie komisji rewizyjnej:

Witold Czarnowski

Kazimierz Sawicki

Sprawozdanie Koła Lwowskiego*).

Zamknęliśmy rok administracyjny, jako pierwszy Zarząd Koła Lwowskiego, po półrocznej właściwie pracy nad położeniem fundamentów pod przyszły rozwój Koła. Nie możemy w tej chwili oprzeć się retrospekcyi. Żywo staje nam w pamięci, jak dwa lata temu na Zjazd Delegatów w dniu 15 sierpnia 1912 roku przyjechał delegat Grupy Technicznej Lwowskiej, kol. S. Iwanowski, z hasłem zjednoczenia grup lwowskich (a właściwie Kół, bo tak brzmi obecna nazwa) i reorganizacji statutu w kierunku rozszerzenia działalności Kół, jak patrzono na to z niedowierzaniem i powątpiewaniem, wreszcie później ileśmy musieli usunąć przeszkód i trudności, nim doprowadziliśmy do zjednoczenia. Byliśmy jednak na to przygotowani, wiedząc, jak ciężko u nas o konsolidację, a jak łatwo o proces odwrotny: rozbicie, zwłaszcza w chwili obecnej, gdy życie zbiorowe zanika, traci swą siłę atrakcyjną, a ogólna apatya ogarnia szerokie kręgi w życiu młodzieży polskiej.

*) Podajemy tu tylko streszczenie, Koło Lwowskie bowiem wydaje w tym roku sprawozdanie oddzielne.

Dnia 26 listopada 1913 roku odbyło się w sali II na politechnice konstituujące Walne Zgromadzenie Koła Lwowskiego, do którego zgłosiły swe przystąpienie były Grupy: Technicka, Medycka i Uniwersytecka przy Stow. „Życie“, jak również Towarzystwo Bratniej Pomocy słuch. Wszechnicy. W parę miesięcy później przystąpiło Tow. Bratniej Pomocy słuch. Akad. Weterynaryi i Tow. Bratniej Pomocy słuch. Akad. Rolniczej w Dublinach. Obecnie więc Koło liczy 6 Sekcyj, posiadając 1480 członków zwyczajnych.

Zorganizowanie tego, nadanie impulsu do działania Sekcyom, skoordynowanie prac Zarządów Sekcji z Zarządem Koła, stworzenie form organizacyi i administracyi — zajęło nam bardzo wiele czasu i nie pozwoliło należycie rozwinąć działalności zewnętrznej. Jakkolwiek jest to zupełnie zrozumiałe w tym roku, należy jednak na przyszłość całą uwagę skupić na działalność zewnętrzną. Teren działania Sekcji — to młodzież, wśród której nie powinno być akademika, nie należącego do Tow. Domu Zdrowia; Koło winno iść do instytucyi i towarzystw, do Społeczeństwa i, wskazując na Dom Zdrowia w Zakopanem, przypominać wytrwale, że jesteśmy jedyną placówką, gdzie młodzież niezamożna, chora na gruźlicę, ze wszystkich ziem polskich znajduje ratunek, że w ten sposób „Dom Zdrowia“ spełnia doniosłą funkcję społeczną, a tem samem winno o nim pamiętać całe Społeczeństwo.

Doroczny dzień Zbiórki, jaki urządziliśmy dnia 14 czerwca bieżącego roku na ulicach Lwowa pod protektoratem JW Pani Marszałkowej Stanisławowej Niezabitowskiej, jak również koncert, urządzony naszym staraniem z łaskawym współudziałem WPani E. Wawnikiewicz-Tatarczuchowej, Prof. Z. Szwarcensteina i Chóru Technicznego — przekonał nas, że hasła nasze znajdują zrozumienie wśród społeczeństwa.

Szczegółowe sprawozdanie wraz z podziękowaniem Tym, którzy w roku ubiegłym okazali nam sympatyę i poparcie — odkładamy do oddzielnego sprawozdania Koła.

Zamknęliśmy rok administracyjny, stając u kresu pracy nad organizacją Koła, a u progu innej: nad szerokim rozwojem. Z wąskiej ścieżki staraliśmy się zrobić drogę szeroką, ale wiele jeszcze na niej kamieni i cel daleki. Niechaj nasi następcy kamienie z niej odrzucają i zrobią wygodny gościniec, po którym przejdą rzesze biednej, chorej na gruźlicę, młodzieży polskiej, a wrócą z „Domu Zdrowia“ dzielne, zdrowe jednostki. Niech

wspierają Macierz Zakopiańską, tak, abyśmy mogli już niedługo pomyśleć o budowie nowego „Domu Zdrowia“!

Kończąc, przedłożymy małe zestawienie działalności Grup za lata ubiegłe i Koła.

Rok administracyjny	1910/11	1911/12	1912/13	1913/14 za 7 miesięcy
Grupy	Technicka Medycka Uniwersytecka	Technicka Medycka Uniwersytecka	Technicka Medycka Uniwersytecka	Koło
Obrót kasowy razem	2961 K 74 h.	5279 K 48 h.	5315 K 87 h.	11165 K 84h.
Ilość członków zwyczajnych	680	870	860	1480

Stefan Iwanowski.
przewodniczący Koła.

Skład Zarządu Koła w dniu 30 czerwca 1914 r.

Opiekunowie koła:

Prof. Dr. Antoni Gluziński.

Prof. Tadeusz Fiedler.

Prof. Dr. Paweł Kucera.

Wydział:

Stefan Iwanowski, Dr. Michał Stankiewicz, Lech Gluziński,
przewodniczący. zast. przewodniczącego. skarbnik.

Helena Frankówna,
sekretarz.

Wacław Szczerbiński, Franciszek Godek, Alfons Chmielowiec, Otton Czuruk, Stefan Jaroszewski, Bronisław Mańkowski (przewodniczący Sekcji I.), August Zierhoffer (przewodniczący Sekcji II.), Bernard Kalwaryjski (przewodniczący Sekcji III.), E. Dobiasz (przewodniczący Sekcji IV.), E. Breza (przewodniczący Sekcji V.), Tadeusz Trapszo (przewodniczący Sekcji VI.)

Komisja Rewizyjna:

Dr. Stanisława Gomolińska, Roman Hahn, Stefan Tułacz.

Sprawozdanie Kasy Głównej Koła Lwowskiego
za czas od 1 grudnia 1913 roku do 30 czerwca 1914 roku.

Dochód.	K h	K h	Rozchód.	K h	K h
1. Rk likwidacyi b. Grup:			I. Przesłano do Zarządu Głównego w Zakopanem:		
a) Grupa Technicka	578.69		1. Na Rk wkładek członków zwyczajnych	1324.00	
b) Grupa Medyczna	451.50		2. Na Rk wkładek członków wspierających	740.00	
c) Grupa Uniwersytecka	325.97	1356.16	3. Na Rk wkładek członków nadzwyczajnych	30.00	
2. Rk wkładek członków zwyczajnych:			4. Na Rk pensyonarzy	2456.00	
a) Sekcyja I (Technicka)	647.00		5. Na Rk papierów	1000.00	
b) Sekcyja II (Brat. Pom. sł. Wsz.)	279.00		6. Na Rk funduszu budowy Domu Zdrowia	1000.00	6550.00
c) Sekcyja III (Medyczna)	42.00		II. Bratnia Pomoc sł. Wszzech. — połowa dochodu z dnia Zbiórki		2486.00
d) Sekcyja IV (Brat. Pom. słuch. Wet.)	144.00		III. Rk administracyi		177.12
e) Sekcyja V (Brat. Pom. sł. ak. Dubl.)	122.00		IV. Rk przedsiębiorstw		671.76
f) Sekcyja VI (Uniw. przy „Życiu“)	12.00				
g) Centralnie	13.04	1259.04			
3. Rk wkładek członków wspierających:					
a) Sekcyja II	40.00				
b) Sekcyja III	580.00				
c) Sekcyja IV	20.00				
d) Centralnie	100.00	740.00			
4. Rk wkładek członków nadzwyczaj.:					
a) Sekcyja III	20.00				
b) Sekcyja IV	10.00	30.00			
5. Rk papierów wartościowych:					
a) Akcyja Nr. 75 Sanator. Dra Dłuskiego w Zakopanem ofiarowana przez Spadkobierców śp. Stanisława Syroczyńskiego, wręczona przez JW Pana Profesora Leona Syroczyńskiego		1000.00			
Do przeniesienia		4385.20	Do przeniesienia	9834.88	

K h K h
Z przeniesienia 4385·20

K h K h
Z przeniesienia 9884·88

6. Rk dochodów nadzwyczajnych:

- a) dochód z koncertu w d. 29/IV 1914 r. 914·36
- b) dochód z dnia Zbiórki w dniu 14/VI 1914 r. . 4972·80
- c) dar Galicyjskiego Tow. Muzycznego we Lwowie . . 120·—
- d) X. X. przez kol. Stefana Iwanowskiego 30·—
- e) Różne 31·85 6069·01

7. Rk zwrotów:

- a) Sekcja II, zwróconazapomoga dla 2 członków . . 120·—
- b) Komitet zbiórki, zwrot pożyczki . 50·— 170·—

8. Rk Sekcyi: przelane przy zamknięciu rachunków za r. 1913/14:

- a) Sekcja II . . . 348·55
 - b) Sekcja III . . . 101·50
 - c) Sekcja IV . . . 38·14
 - d) Sekcja V . . . 52·64
 - e) Sekcja VI . . . —·80 541·63
-
- 11165·84

Razem	9884·88
V. Saldo na rok administracyjny 1914/15	1280·96
	11165·84

Stefan Iwanowski,
przewodniczący.

Lech Gluziński,
skarbnik.

Członkowie Komisji Rewizyjnej:

Dr. Stanisława Gomolińska.

Stefan Tułacz.

Koło Wiedeńskie.

Z przykrem uczuciem zamykamy tylko co ubiegły trzeci okres naszej działalności w Wiedniu. Koło nasze, oparte o wysiłki jednostek, na tle zupełnej apatii ogółu młodzieży akademickiej, nie zdołało jeszcze wzbudzić szacunku dla powagi swoich zadań ani zrozumienia ich narodowej wartości.

Czy przyczyną nikłych wyników pracy tegorocznej jest tylko owo zubożenie ogółu kolegów w stosunku do Koła,

połączone z niesłychaniem, a specyficzniej z tutejszym lekceważeniem, nie tylko ogólnych obowiązków, ale, co smutniejsza, przyjętych na siebie konkretnych wobec nas zobowiązań — czy też szukać należy winy w mniej wytężonej i dopiero w lutym podjętej pracy wydziału — trudno orzec.

Chcemy wierzyć, że Koło nasze, jak tyle innych instytucji, przechodzi jeno tę t. z. chorobkę dzieciinną, którą raz przebywszy, pójdzie naprzód ku osiągnięciu swych wzniosłych i rozległych celów.

Zapoczątkowana przez nas w roku zeszłym akcja, dążąca do utrwalenia zwyczaju opodatkowywania się dwudziestokoronówką na rzecz chorych kolegów, w radosnym dla każdego dniu otrzymania dyplomu wyższego wykształcenia, nie zdołała wyjść po za ramy odosobnionych wypadków. Jakże mogło być inaczej, gdy nie tylko spotykaliśmy się z odmową zupełnie zamożnych kolegów, ale i prawie że z obroną tejże odmowy przez niezainteresowanych oraz z wymówkami pod adresem proszących.

Ale łatwiej podkpiwać, niż zrozumieć, że właśnie piękno tego zwyczaju polegałoby na wyrzeczeniu się jakiejś egoistycznej przyjemności na rzecz potrzebujących, na wcielenie ideału koleżeństwa w konkretny czyn.

Względnie częściej spotykaliśmy się z ręką pomocną starszego pokolenia. Nasz nieoceniony „wujaszek“, Dr. Fried, z racji 25-lecia swej rejentalnej działalności ofiarował 1.000 koron na fundusz budowy Domu Zdrowia. Suma ta, przesłana wprost do Zakopanego nie przeszła przez księgi Koła. O innym czynniku „wujaszka“ znajdą czytelnicy wiadomość w sprawozdaniu Zarz. Gł. Pan Tadeusz Rittner obiecał nam na rok przyszły odczyt, po którym my, nie tylko jako żądne zysków towarzystwo, ale i jako słuchacze, dużo sobie obiecujemy.

Próba zainteresowania naszym towarzystwem osiadłych tutaj lekarzy Polaków osiągnęła częściowo pomyślne rezultaty.

Mamy również przyrzeczenie udziału w zyskach mającego się odbyć przedstawienia amatorskiego, urządzonego przez „Strzechę“.

Z towarzystw akademickich pomagały nam: „Ognisko“, „Przyszłość“, „Przedświt“ oraz liczni członkowie „Jagiellonii“.

Z dawnych członków wspierających składki uiszcili: pani Helena Kleszczyńska i tow. „Ognisko“. Nowo pozyskaliśmy: księżnę Maryę Lubomirską, Dra Karola Natansona oraz naszych byłych kolegów: Aleksandra Lipińskiego, inż. Edmunda Grycendlera, Dra Wacława Sokołowskiego i inż. Maurycego Was-

serbergera, którzy w tym roku skończyli swe studia. Członków nadzwyczajnych mieliśmy 2: Maryę Kleszczyńską i inż. Romana Troczyńskiego. Większe datki złożyli: W. Koźniewski kor. 20, kol. St. Kaliński kor. 10. Stołownicy pani Ohmannowej kor. 19. Dr. Karol Natanson ofiarował 42 tomy dla księżnicy w Domu Zdrowia.

Walne Zgromadzenie odbyto jedno, posiedzeń wydziału 11.

W skład Zarządu Koła w dniu 30 czerwca wchodzili kole-dzy: Wacław Koźniewski, przewodniczący; Władysław Rutkowski, sekretarz; Edmund Grycendler, skarbnik; Edward Kle-szczyński, Bohdan Samborski, Jerzy Suryn, Stanisław Patla, Henryk de Phull.

Członkowie Komisji lustracyjnej: Stanisław Jeleniewski, Robert Spyt i Władysław Strzelecki.

Delegatem na Zjazd 15 sierpnia 1913 był kol. E. Kleszczyński.

Członków zwyczajnych liczymy 199, z tych 127 zalega z o-płaceniem wkładek.

Za poleconych nam przez inne Koła chorych, którym gro-ziło usunięcie z Domu Zdrowia z powodu braku funduszków, zapłaciliśmy ogółem kor. 611·60.

Wacław Koźniewski,
przewodniczący.

Władysław Rutkowski,
sekretarz.

Rachunek kasy za czas od 1 lipca 1913 do 30 czerwca 1914.

Winien	K. h.		Ma
Saldo kasowe z dn. 30/VI 1913	173·48		K. h. 55·81
Do R-ku wpisowego czł. zwyczajnych	30—	U R-ku administracji	20—
Do R-ku wkładek członków wspierających	170—	U Zarządu Głównego:	
Do R-ku wkładek członk. nadzwyczajnych	20—	a) za wpis czł. zw.	30—
Do R-ku wkładek członk. zwyczajnych	176—	b) „ 90% wkładek członk. zw.	158·40
Do R-ku datków jednorazowych	112·30	c) „ wkł. członków nadzwyczajn.	20—
Do R-ku przedsiębiorstw	155·41	d) „ wkł. członków wspieraj.	170—
		e) „ depozyty	200— 578·40
		Saldo dn. 30/VI 1914	182·98
	Razem 837·19		Razem 837·19

Przewodniczący Koła :
Wacław Koźniewski

Przewodniczący komisji lustr.
Stanisław Jeleniewski

Skarbnik Koła :
Edmund Grycendler.

Koło Praskie.

Koło nasze przetrwało pierwszy — najbardziej niepewny — okres istnienia; obecnie już, dzięki usilnej pracy lat poprzednich, stoimy na mocnych podstawach i mamy widoki pomyślnego rozwoju.

Członków Koło nasze liczy 39 (w roku ubiegłym 37), w czem jednego wspierającego.

Przedsiębiorstwa przez nas prowadzone ograniczają się przeważnie do rozprzedaży wśród kolonii miejscowej gilz i herbaty, którą sprowadzamy bezpośrednio z Rosyi, czerpiemy z tego dość pokaźne zyski. Lokalu udziela Kołu bezinteresownie „Ognisko Polskie“.

Piersiowo chorych w środowisku naszym dotychczas nie było; natomiast z Warszawy zgłosiło się w tym roku dwóch chorych, których skierowaliśmy do „Domu Zdrowia“, przyznając im koszta leczenia. Jeden atoli z powodu nieodpowiednich dlań warunków klimatycznych do Zakopanego udać się nie mógł, drugi przebywał pewien czas w „Domu Zdrowia“.

Poniżej podajemy stan naszej kasy.

Winien

	K h
Kasa dnia 29/VI 1913 r.	598·24
Wpisowe	8—
Wkładkiczłonków zwyczajnych	48.—
Wkładki członków wspierających	20—
Nalepki	1·20
Obrót przedsiębiorstwa w dochodach	546·83
Dary	4—
	1226·27

Ma

	K h
Zarządowi Głównemu	333·53
Sekretaryat	5·53
Obrót w przedsiębiorstwie	554·02
Kasa dnia 5/VII 1914 r.	333·19

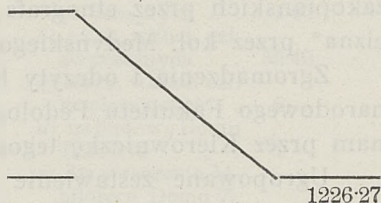

Damian Kon,
przewodniczący.

Jan Kotowicz,
skarbnik.

Andrzej Kartasiński,
za sekretarza, prowadzący przedsiębiorstwa.

Komisya Rewizyjna:
Błaszowski.

Koło Brukselskie.

Koło nasze liczyło w roku b. 28 członków zwykłych, oraz 4 członków wspierających, mianowicie: P. Elizę Frenklową z Krakowa, Dr. Prof. Jotejko z Brukseli, Stanisławę Malińską z Częstochowy, słuchaczkę kursów ogrodniczych w Vilvorde, P. Cecylię Zagórską, przełożoną szkoły w Łomży.

Propaganda nasza w Belgii dała rezultaty nikłe. Uważamy to za fakt nienormalny, że z licznej kolonii młodzieży polskiej w Brukseli tak nieznaczny odsetek interesuje się „Pomocą Bratnią“ a także, iż w całej Belgii istnieją tylko dwie Grupy na 7 większych skupień kształcącej się młodzieży.

Nie poprzestając na propagandzie w Belgii, zwróciliśmy się do ogółu młodzieży polskiej z artykułem informacyjnym o celach „Pomocy Bratniej“ i wezwaniem do żywszego zajęcia się tą instytucją, od której zależy życie wielu chorych kolegów. Zaznaczyliśmy w nim również, by młodzież obojętnością swą nie przekształcała instytucji samopomocy społecznej w filantropijną. Artykuł ten posłany w kwietniu do Redakcji warszawskiego czasopisma dla młodzieży „Zbliża i Zdaleka“, zostanie umieszczonym w jednym z letnich zeszytów tego pisma. Honorarium za takowy przeznaczaliśmy na rzecz Biblioteki przy „Pomocy Bratniej“ w Zakopanem.

Dla przysporzenia dochodu naszemu Kołu zorganizowaliśmy w r. b. Loteryę artystyczną, oraz dwa odczyty. Jeden p. t. „Tatry i górale tatrzańscy“ illustrowany projekcjami widoków zakopiańskich przez etnografa, kol. Langnera, drugi p. t. „Truczina“ przez kol. Medyńskiego.

Zgromadzenia i odczyty Koła odbywały się w sali Międzynarodowego Fakultetu Pedologii, dzięki życzliwości, okazywanej nam przez Kierowniczkę tegoż, Dr. Prof. Jotejko.

Ugrupowane zestawienie naszych dochodów i wydatków przedstawia się w sposób następujący:

Winien	Fr. ct.	Ma	Fr. ct.
Saldo z roku ubiegłego	1 65	Wysłano do Zarządu Gł.	242—
4 czł. wspierających	84—	Koszta Sekretaryatu Koła	8·11
28 czł. zwyczajnych ¹⁾	73·90	Saldo na 1 Lipca	5·19
Dary	12—		
Dochód z loteryi i odczytów	83·75		
Razem	255·30	Razem	255·30

¹⁾ 1 zapłacił 4·60 fr., 14 po 3— fr., 13 po 2·10 fr.

Wynika z tego, iż aczkolwiek liczba członków Koła Bruselskiego zmniejszyła się w porównaniu do roku ubiegłego o 26·3⁰/₀, to wysokość kwoty dostarczonej Zarządowi Głównemu, wzrosła o 30·9⁰/₀.

Ponadto P. Frenklowa udzieliła za naszym pośrednictwem pożyczkę wysokości 29 fr. miejscowej „Bratniej Pomocy“, z zastrzeżeniem, że kwota ta zostanie oddaną naszemu Kołu. Według zapewnień kolegów z Zarządu nastąpi to po wakacjach.

W Zarządzie Koła naszego pracowali w roku bieżącym:

Kol. Sochaczewer, przewodniczący, Grzegorzewska, sekretarka, Wosińska, skarbniczka, w Komisji Nadzorczej zaś: E. Medyński i M. Orsetti.

Sprawozdanie niniejsze zostało przyjęte na zgromadzeniu Zarządu i Komisji dn. 24 czerwca, na którym delegaturę na Zjazd powierzono kol. Medyńskiemu (2 głosy).

Zarząd:

D. Sochaczewer

Wosińska

Grzegorzewska

Komisya Nadzorcza:

E. Medyński

M. Orsetti

Koło Kijowskie.

Sprawozdanie kasowe za rok 1913/14.

Winien

	Rb. kop.
Saldo z roku 1912/13 . . .	145·72
Wpisowe czł. zwyczajnych . . .	1·60
Wkładki „ „ . . .	26·50
„ „ „ wspierających . . .	8.—
Na budowę Domu Zdrowia . . .	1.—
Datki jednorazowe	76·71
Inne wpływy:	
a) % za rok 1913	4·57
b) grzywny	1.—
c) ze sprzed. poczt.	14·88
	20·45

Razem . . . 279·98

Ma

Rb. kop.

Przesłano Zarząd. Gł.:		
a) na rk. wpis. czł. zwyczajnych . . .	1·60	
b) na rk. wkład. czł. zwyczajnych . . .	55·40	
c) na rk. wkład. czł. wspierających . . .	8.—	
d) na budowę Domu Zdrowia	1.—	
e) dla wręczenia bibliotece Domu Z. za 500 pocztówek . . .	14.—	80.—
Zapomoga na kuracye . . .	25.—	
Wydatki kancel. i administr. . .	5·33	
Saldo na rok 1914/15 . . .	169·65	
		Razem . . . 279·98

Koło Karlsruheńskie.

Koło Karlsruheńskie Domu Zdrowia Pomocy Bratniej Zakopiańskiej, liczyło w roku bieżącym członków 25 (ubyło 10, przybyło 2).

Koło nasze coraz bardziej się zmniejsza; jest to następstwem stałego faktu, że do Karlsruhe przybywa na studia młodzieży polskiej coraz mniej; przyczyna zjawiska tego leży w ograniczeniach, stosowanych ze strony władz politechnicznych względem cudzoziemców (specyalnie zaś poddanych rosyjskich) jak i również w omijaniu przez młodzież polską wyższych uczelni niemieckich. Natomiast ogólne zainteresowanie się sprawami Domu Zdrowia wśród kolegów bynajmniej nie zmniejsza się. Do Koła należy około 90% członków Kolonii Polskiej w Karlsruhe.

Roczne zebranie Koła naszego śle Szanownemu Zarządowi Towarzystwa życzenia dalszych również pomyślnych wyników na polu swej pracy.

Sprawozdanie kasowe za rok 1913/14.

Winien	Mrk.		Ma Mrk.
Saldo na rok 1913/14	5·30	Wysłano do Zakopanego	
Wpisowe członków	2—	(kor. 100—)	85·07
Wkładki bieżące	61·25	Wydatki buchalteryjne	—·25
Dawne zaległości	26·25	Koszta pocztowe	4—
Nadzwyczajne wpływy	—·80	Saldo na rok 1914/15	6·28
	<u>Razem 95·60</u>		<u>Razem 95·60</u>

Przewodniczący:

St. Müller

Sekretarz:

Muszalski

Skarbnik:

K. Arkuszewski

Koło Zurychskie.

Sprawozdanie kasowe na czas od 10/VI 1913 — 10/V 1914 r.

Winien	Frk.		Ma Frk.
Saldo w kasie	14·55	Wysłano do Zarządu Głównego	
Z wpisowego	22·50		89·55
Ze składek członkowskich	44·50		
Z zaległych składek członkowskich	8—		
	<u>Razem 89·55</u>		<u>Razem 89·55</u>

Zarząd:

S. Rosenblumówna

S. Majkowska

Komisja rewizyjna:

M. Rzewuska

B. Brokmanówna

Koło Monachijskie

przysłało 228 koron 02 hal.

Zamknięcie rachunkowe

rozliczenie między sobą i z innymi jednostkami

bilans

Przebieg bilansu w czasie rozliczenia

1) Rachunek dochodów K 101 200 zł

2) Rachunek kosztów K 102 200 zł

ZAMKNIĘCIE RACHUNKÓW.

1) Rachunek dochodów K 101 200 zł

2) Rachunek kosztów K 102 200 zł

Wzrost pasywów bilansu

3) Rachunek przychodów K 103 200 zł

4) Rachunek kosztów K 104 200 zł

5) Rachunek bilansu K 105 200 zł

6) Rachunek bilansu K 106 200 zł

Wzrost pasywów bilansu

7) Rachunek przychodów K 107 200 zł

8) Rachunek kosztów K 108 200 zł

9) Rachunek przychodów K 109 200 zł

10) Rachunek kosztów K 110 200 zł

11) Rachunek przychodów K 111 200 zł

12) Rachunek kosztów K 112 200 zł

8) **Rachunek kasy K 1.497·38.**

Gotówka w kasie z dniem 30/VI 1914.

9) **Niedobór K 25.636·58.**

Patrz objaśnienia do Rku Strat i zysków.

Pozycje bilansu w stanie biernym.

1) **Rk. funduszu budowy Domu Zdrowia K 119.368.44.**

Fundusz budowy z odsetkami, powiększony o wpływy te-
goroczne.

2) **Rachunek długów hipotecznych K 43.790.02.**

Dług hipoteczny Banku krajowego na majątku Towa-
rzystwa.

3) **Rachunek pensjonarzy K 839·36.**

Nadpłacona kwota przez pensjonarzy do 30/VI 1914.

4) **Rachunek osób K 37.383·24.**

Długi Towarzystwa za inwestycje, inwentarze i utrzymanie
Domu Zdrowia.

5) **Rachunek depozytów K 4.198·—.**

Ten rachunek obejmuje depozytowe sumy na stypendya:
K 207·86 na stypendyum dla akad. krakowskiej, polskiej, rzym-
sko-kał. młodzieży; stypendyum im. śp. Rudkiewicza K 310·75
depozyt. fundusz A. Toczyłowskiego K 960·84; fundusz stypen-
dyalny im. Dra Antoniego Kuczewskiego K 283·82; depozyty
Kół i drobne.

6) **Rachunek rezerwy na pokrycie wątpliwych należy-
tości K 41.046·11.**

Dług pensjonarzy od początku istnienia Domu Zdrowia wy-
nosi K 66.553·18. Ponieważ nie możemy liczyć na spłatę całego
długu, przeto odpisujemy na rezerwę K 41·046·11

7) **Rachunek funduszu stypendyjnego K 25·000·—.**

Pożyczka pp. Grohmanów, od której 5% stanowi stypendyum
m. śp. Teodora Trenklera.

8) **Rachunek funduszu żelaznego K 3.217·36.**

Pozycja ta nie wymaga wyjaśnienia.



DOM ZDROWIA „POMOC BRATNIA“ NA GUBAŁÓWCE W ZAKOPANEM.
PAWILON DLA KOBIET I WERANDA.

Rachunek strat i zysków.

Straty:

1) **Rachunek utrzymania Domu Zdrowia K 77.597·25.**

W porównaniu z rokiem poprzednim pozycja ta zmniejszyła się głównie z powodu lepszej gospodarki.

2) **Rachunek administracji Towarzystwa K 3.831·71.**

Pozycja ta zwiększyła się, bo sprawiliśmy druków i ksiąg na kilka lat.

3) **Rachunek biblioteki K 300·—.**

Pozycja ta nie wymaga wyjaśnienia.

4) **Rachunek kosztów prawnych K 904·24.**

Koszta rejentalne i intabulacji pożyczki hipotecznej i podatki.

5) **Rachunek ubezpieczeń K 938·32.**

Ubezpieczenie budynków i służącego.

6) **Rachunek odsetek K 3·620·71.**

Odsetki od pożyczki hipotecznej i od zapisu WP. Grohmana.

7) 8) **Rachunek konserwacji inwentarza K 2.009·76. —
Rachunek amortyzacji K 3.528·40.**

Pozycje te nie wymagają wyjaśnień.

9) **Dotacja na rezerwę wątpliwych należności K 2.432·97.**

W tym roku na stratę na naszych dłużnikach w myśl uchwały Zjazdu Delegatów, odpisaliśmy K 2.432·97.

Zyski:

Po stronie tej tylko pozycja niedoboru wymaga wyjaśnienia.

Niedobór K 7.980·18.

W kwocie powyższej mieści się odpis na amortyzację nieruchomości, ruchomości i dotacja na rezerwę w łącznej sumie K 5.961·37. Rzeczywisty niedobór, wynikły z powodu zmniejszenia się wpływów, wynosi zatem K 2.018·81.

Pozycja	Wyszczególnienie	K		h	
1	Rk nieruchomości:				
	a) wartość gruntu	20000	—		
	b) budynki i inwestycje	127958	41	147958	41
2	„ ruchomości			10460	51
3	„ pensjonarzy			66553	18
4	„ lokacyi i papierów wartość.			12930	72
5	„ osób (dłużnicy)			4558	55
6	„ weksli			1500	—
7	„ przechodni			3747	20
8	„ kasy			1497	38
9	Niedobór:				
	a) niedobór według bilansu z r. 1912/13	15156	40		
	b) II rata Wydz. kraj. przeniesiona z rku subwencji z r. 1912/13 na rk funduszu budowy D. Zdrowia	2500			
	c) niedobór z r. adm. 1913/14	7980	18	25636	58
				274842	53

Dr Kazimierz Dłuski
prezes

przewodnicząca,

Członkowie Rady Nadzorczej: *Dr Bronisława Dłuska*
Józefa Osiecka,

Pozycja	Wyszczególnienie	K		h	
1	Rk funduszu budowy Domu Zdrowia			119368	44
2	„ długów hipotecznych			43790	02
3	„ pensjonarzy			839	36
4	„ osób (wierzyciele)			37383	24
5	„ depozytów			4198	—
6	„ rezerwy na pokrycie wątpliwych należności			41046	11
7	„ funduszu stypendyjnego			25000	—
8	„ funduszu żelaznego			3217	36
				274842	53

Elżbieta Trenklerówna
skarbniczka.

Leopold Winnicki
sekretarz

Floryan Grużewski, Tadeusz Kornitowicz,
Jan Wróblewski.

Straty. Rachunek strat i zysków za czas od

Pozycja	Wyszczególnienie	K		h	
		K	h	K	h
1	Rk utrzymania Domu Zdrowia:				
	a) żywienie	56774	15		
	b) czynsz	1210	—		
	c) opał	3974	50		
	d) światło	828	57		
	e) pranie	1675	10		
	f) pensye asystentów i lekarstwa	3022	47		
	g) kąpiele	206	—		
	h) czyszczenie i dezynfekcyja	1642	36		
	i) administr. Domu Zdrowia	7126	52		
	j) konserwacyja budynków	479	43		
	k) „ „ ruchomości	236	30		
	l) utrzymanie konia	421	85	77597	25
2	Rk. administracyi Towarzystwa			3831	71
3	„ biblioteki			300	—
4	„ kosztów prawnych			904	24
5	„ ubezpieczeń			938	32
6	„ odsetek			3620	71
7	„ konserwacyi inwentarza			2009	76
8	„ amortyzacyi:				
	a) 2% amortyzacyi budynków	2427	80		
	b) 10% „ „ ruchomości	1100	60	3528	40
9	Rk. dotacyi na rezerwę wątpliw. należyt.			2432	97
				95163	36

Dr Kazimierz Dłuski
prezes.

Rada Nadzorcza: Dr Bronisława Dłuska, przewodnicząca,
Józefa Osiecka,

1 lipca 1913 r. do 30 czerwca 1914 r. Zyski.

Pozycja	Wyszczególnienie	K		h	
		K	h	K	h
1	Rk opłat pensyonarzy			63200	—
2	„ wpisowego	148	—		
3	„ wkładek członków zwyczajnych	2606	54		
4	„ wkładek członków nadzwyczajnych	305	19		
5	„ wkładek członków wspierających	3807	32		
6	„ wkładek członków założycieli	1787	95	8655	—
7	„ subwencyi			4571	28
8	„ datków jednorazowych			4610	77
9	„ przedsiębiorstw Towarzystwa			6146	13
10	Niedobór			7980	18
				95163	36

Elżbieta Trenklerówna
skarbniczka.

Leopold Winnicki
sekretarz.

Floryan Grużewski, Tadeusz Kornitowicz,
Jan Wróblewski.

Rachunek funduszu budowy Domu Zdrowia.

Bilans wykazuje, że fundusz budowy Domu Zdrowia wynosi wraz z odsetkami **119.368 K 44 h.**

Nazwiska ofiarodawców,

które będą stale drukowane, są dotąd następujące:

	Koron
1. Zapis ś. p. Tadeusza Bergera	8.000.—
2. Zapis ś. p. Zygmunta Gnatowskiego	10.045.—
3. Fundusz imienia zmarłego Zygmunta Drozdowicza	1.156·49
4. Dar Dra Aleksandra Januszkowskiego	1.854·64
5. Dar Andrzeja Toczyłowskiego	3.000.—
6. „ „ „ „ „	25.000.—
7. Fundusz im. ś. p. Barbary z Rudzkich Wiskonttowej	2.226·46
8. Dr Alfred Sokołowski z Warszawy	1.000.—
9. Fundusz ś. p. Lucyanai Jadwigi Fa- brycych	2.540.—
10. Bezimiennie, doręczone przez p. Elż- bietę Trenklerównę	10.000.—
11. Profesor Dr Odo Bujwid	1.700.—
12. Dr Edward Zieliński z Warszawy przez grupę krakowską	1.000.—
13. Fundusz ś. p. Jerzego Zaborowskiego	3.797·46
14. Lwowska Medyczna grupa	1.000.—
15. Sejm krajowy we Lwowie I i II rata	5.000.—
16. Lwowskie Koła Domu Zdrowia w dniu kwiatka w 1912/13 r. adm.	1.000.—
17. WP. Robert Wolf, udział w Sanatorium Dra Dłuskiego	1.000.—
18. Lwowskie Koło w b. r. adm.	1.000.—
19. WP. Orlikowski, udział w Sanatorium Dra Dłuskiego	1.000.—
20. Dr. R. Fried z Wiednia z okazji 25- lecia pracy notaryuszowskiej — 1000 K renty majowej	812.—
21. Dr. Lukas A. — zapis 10.000 K — obligacye m. Lwowa	8.025.—
22. Inne ofiary	<u>29.211·39</u>
Razem	119.368·44

Sprawozdanie Rady Nadzorczej.

W dniu 24/VII b. r. Rada Nadzorcza po zbadaniu ksiąg, rachunków, dokumentów, papierów wartościowych i Kasy Towarzystwa — znalazła wszystko we wzorowym porządku.

Stan długów uległ niewielkiej korzystnej zmianie na lepsze. Dzięki podwyższeniu opłaty od pensjonaryuszy deficyt zmniejszył się. Stan powrotu do dawnej normy uważamy za wykluczony, gdyż i tak mimo największych wysiłków trudno ściągnąć koniec z końcem.

Z uznaniem podnosimy zasługi gospodarki „Domu Zdrowia“ spoczywającej w rękach WP. A. Hellmanowej. Pozornie koszty utrzymania wzrosły o 4 h. (z 4:87 do 4:91); gdy weźmiemy jednak pod uwagę, że w okresie sprawozdawczym pensjonarze otrzymywali bezpłatnie pranie i kąpiele, widzimy, że de facto koszta zmały.

Z zaprowadzonej w roku bieżącym hodowli nierogacizny można spodziewać się dochodu conajmniej 1000 koron rocznie.

Rada Nadzorcza uważa za miły obowiązek podnieść wielkie zasługi p. Leopolda Winnickiego, nie tylko jako sekretarza Towarzystwa, lecz jako niezrównanego kierownika wszelkich robót technicznych. Jego cennej i umiejętnej pracy zawdzięcza „Dom Zdrowia“ znaczne oszczędności.

W okresie sprawozdawczym wybudowano ośm metrów leżalni oraz drogę, stajnię, wozownię i chlewy. Inwestycje te Rada Nadzorcza uznała za konieczne.

Rada Nadzorcza uważa za konieczne wykończenie już istniejących domów i połączenie „Grażyny“ z domem gospodarczym — krytym gankiem.

Posiedzenie R. N. odbywały się prawie zawsze wspólnie z Zarządem i uchwały zapadały po wzajemnem porozumieniu. R. N. stawia na Zjazd Delegatów następujący wniosek:

„Zjazd Delegatów — zechce zatwierdzić zamknięcie rachunkowe i za czas sprawozdawczy udzielić ustępującemu Zarządowi absolutoryum“.

Dr Bronisława Dłuska Jan Wróblewski
Floryan Gruzewski Józefa Osiecka Tadeusz Kornitowicz

Wykaz wpisowego i wkładek członków w roku administracyjnym 1913/14.

Wpisowe: 148 koron.

Wykaz wkładek członków zwyczajnych:

przez Zarząd Główny	K	30—
„ Koła	K	2576·54
Razem	K	2606·54

Wykaz wkładek członków wspierających:

Andronowski M.	20—	Z przeniesienia	934·72
Augustowski W.	20—	Lewińska Z.	20—
Borchardt Karol	2024	Prof. Dr. Likowski	20—
Prof. Dr. Browicz	20—	Lilpopowa Wanda	20—
Dr. Brzeziński Edm.	20—	Litwinowicz Al.	20—
Dr. Chelchowski K.	50—	Litwinowiczowa L.	20—
Dr. Cykowski St.	20·10	Dr. Majerczak Wiktor	20·24
Prof. Dr. Chrzanowski I.	20—	Mergel M.	20—
Federowicz Jan	20—	Mogilnicka Eliza	20—
Prof. Dr. Fiedler T.	20—	Dr. Morawski Karol	20—
Dr. Flatau Edw.	20—	Dr Müller Emil	20—
Gadomski Felicyan	40—	Prof Dr. Natanson	20—
Glass Jakób	20—	Niemyski Leon	20—
Glass Alina	20—	Niemyska Barbara	20—
Prof. Dr. Godlewski Emil	20—	Okolowiczówna St.	20—
Grohmanowa Alfr.	20—	Orlikowski Józef	20—
Grohmanowa Matylda	50—	Pawłowiczowie Kaz. Inż.	20—
Grohman Henryk	50—	Pfeiferowa J.	30—
Grohman Paulina	50—	Prof. Dr. Piltz	20—
Grohman Leon	20—	Rasiński Faustyn	20—
Grünspannowa B.	15—	Rebczyński Józef	25·24
Dr. Handelsman Br.	20·11	Regelmanowa H.	20—
Heimanowa Edwardowa	20—	Prof. Dr. Reiss	20—
Heltman Stefan	20—	Prof. Dr. Rostafiński J.	40—
Hersowa Emilia	20—	Schramm Wł.	20—
Jacobson Stef.	20—	Skarbiński St.	20—
Janowska Kazimiera	40—	Skotnicka Teodora	20—
Prof. Dr. Joteykówna	20—	Stokowski Stef.	20—
Kasperski	23·30	Stokowska Zofia	20—
Dr. Kaufman M.	20·11	Stokowska Jadwiga	20—
Dr. Kawiński Bol.	55·86	Stypułkowska Jadwiga	20—
Kędzierski	20—	Świeprawski Wł.	40—
Kosmowska Irena	20—	Hr. Tarnowski Zdzisław	20—
Kuczewska Antonowicz J.	20—	Dyr. Tomicki Józef	40—
Kulwieć Karol	20—	Trenklerówna Elżbieta	20—
Lateinerowa Z.	20—	Trenklerówna Jadwiga	20—
Lewicki Ant.	20—	Wierzbička Zofia	20—
Do przeniesienia 934·72		Do przeniesienia 1730·20	

	K h		K h
Z przeniesienia	1730	Z przeniesienia	3570
Drostwo Wiskontt Wł.	40—	„Znicz“ w Samborze	20—
Wróblewski Jan	40—		
Wróblewski St.	20—		
Zagórska Cecylia	20—	Zakłady naukowe i inne:	
Zieliński St.	20—	Dyrekcya VII gimn. we Lwo-	
Przez Koła	1450—	wie	20—
		Dyrekcya I szk. realn. we Lwo-	20—
Stowarzyszenia akademickie:		wie	
Biblioteka Medyków U. U. J.	20—	Dyrekcya I gimn. w Rzeszo-	20—
„Bratnia Pomoc“ Medyków U.	20—	wie	
U. J.	20—	Dyrekcya I gimn. w Przemy-	20—
„Bratnia Pomoc“ słuch. akad.	20—	ślu	
weteryn. we Lwowie	20—	Grono profesorów c. k. szkoły	
„Bratnia Pomoc“ w Monachium	20—	realn. w Jarosławiu	20—
Czytelnia Polska akad. pol.	20—	Grono Prof. V gimn. w Kra-	20—
górn. w Przybramie	20—	kwowie	
Kółko Chemików w Krakowie	20—	Grono Prof. V gimn. w Sanoku	16:34
„Polonia“ w Coethen-Anh.	20—	Grono Prof. V gimn. w Sokalu	20—
Słuchacze kursów przemysło-	20—	Grono Prof. gimn. realn. w Za-	
wo-rolniczych w Warsza-	20—	kopanem	20—
wie	20—	Grono Prof. semin. nauczyc.	
„Veletia“ w Rydze	50:78	w Tarnowie	20—
„Wzajemna Pomoc“ w Kazaniu	20—	Kursa Pedagogiczne dla kobiet	
„ „ w Dorpacie	20—	w Warszawie	20—
	3570		98
Do przeniesienia	3570	Razem	3807
			92

Wykaz wkładek członków założycieli:

Hr. Chodkiewiczówna Zofia	260—
Czerwiński Antoni	252—
Dr. Dąbrowski Witosław	200—
Fundacya ś. p. Mokrskiego Luc.	533:95
Kopernicki Stanisław	252—
Szymańska Marya	150—
Wollowicz Józef	200—

Razem K 1787:95

Wykaz wkładek członków nadzwyczajnych.

Broś Aniela	10—	Z przeniesienia	160
Inż. Drewnowski K.	10—	Dr. Minkowski Eug.	10—
Drzewiecka z Warszawy	10—	Osiecka Józefa (10 kor. za rok	
Inż. Gajczak T.	10—	wstecz)	20—
Dr. Godlewski M.	10—	Prof. Dr. Smeluchowski	10—
Grandsteinówna M.	10—	Inż. Stefanowski Bolidan	10—
Hellmanowa Al.	10—	Dr. Stodółkiewicz M.	10—
Prof. Dr. Jaworski	10—	Szykorowa M.	10—
Klarner Cz. Inż.	20—	Świechowski Maryan	15—
Kleszczyńska M.	10—	Turnowa Ludwika	10—
Kon Adolf	10:05	Troczyński R. inż.	10—
Dr. Br. Kowalski	10:14	Dr. Umiastowski Witold	10—
Kronbergowa	10—	Winnicki Leopold (10 k za rok	
Dr. Krzymuski	10—	wstecz)	20—
Litwinowiczowa Teodorowa	10—	Zaluska Jan	10—
	160		19
Do przeniesienia	160	Razem	305
			19

Wykaz datków jednorazowych

Składki miesięczne:		K h	Z przeniesienia	K h
				2149.42
1) W. P. P. Pacyenci Sanatoriumu dra K. Dłuskiego stałe składki:			II. otw. w obec. p. Grabowskiej i p. Nikraszewicza	39.08 65.64
za miesiąc lipiec	90.—		4) Z pensjonatu „Osobita“:	
„ „ sierpień	100.—		I.	27.37
„ „ wrzesień	104.—		II. otw. w obec. p. Tretyakowej i p. Tretyaka	21.61 48.98
„ „ październik	90.50		5) Z Banku:	
„ „ listopad	172.—		I. otw. w obec. p. Gruzewskiego F. i L. Winnickiego	44.49
„ „ grudzień	151.20		6) Z Pensjonatu „Liliana“:	
„ „ styczeń	151.—		I. otw. w obec. p. Duninowej i skarbniczki Tow.	38.89
„ „ luty	170.—		7) Z Pensjonatu „Konstantynówka“:	
„ „ marzec	111.—		I. otw. w obec. p. Drowej Zagórskiej i skarbniczki Tow.	30.72
„ „ kwiecień	130.—		Pensjonatu „Piotrkowianka“:	
„ „ maj	115.—		I. otw. w obec. p. Moszyńskiej M. i p. Jana Załuski	22.68
„ „ czerwiec	120.—	1504.70	Z Pensjonatu „Marya“:	
2) W. P. P. Goście Zakładu Wodoleczniczego A. Chramca:			I. otw. w obec. p. p. Gawrona St. i Jana Załuski	9.08
za miesiąc grudzień	133.—		II. otw. w obec. p. p. Pawełka, J. Załuski	4.26
„ „ luty	78.—	206.—	III. otw. w obec. p. p. Góreckiego, J. Thorona M. i J. Załuski	8.47 21.81
zebrane przez W. P. Kleszczyńskiego.			Z Willi „Zofiówka“:	
3) W. P. P. Goście Pensjonatu „Liliana“:			I.	21.—
za miesiąc luty		102.—	Z Pensjonatu „Ostoja“:	
4) W. P. P. Goście Hotelu „Stamara“			I.	20.20
za miesiąc luty	24.—			
„ „ kwiecień	40.—	64.—		
5) W. P. P. Goście Pensjonatu „P. dlasie“				
za miesiąc marzec		26.80		
6) W. P. P. Goście Pensjonatu „Warszawianka“				
za miesiąc luty		20.—		
Puszki:				
1) Z Sanatoriumu Dra K. Dłuskiego:				
I.	47.30			
II. III. IV. otwarte w obecności p. Z. Sowińskiej i p. J. Orlikowskiego	65.—			
V. otwarta w obecności tychże osób	12.75			
VI.	7.20	132.25		
2) Z Pensjonatu „Warszawianka“:				
I.	42.98			
II. otw. w obecności p. L. Winnickiego i p. Jana Załuskiego	50.69	93.67		
3) Z Pensjonatu „Wiosna“:				
I. otw. w obec. p. Grabowskiej i p. Hulla	26.61			
Do przeniesienia		2149.42	Do przeniesienia 2847.83	

	K	h	Z przeniesienia	K	h	Z przeniesienia	K	h
2. „ Senerowski	2	—	2) W.P. Dr. Pfuhl Rb.	5	—			
3. „ Chorzemski	4	—	„ Gerlach	10	—			
W. P. Sawicki St.	3	—	„ Gerlachowa	1	—			
„ Prof. Konrad Wagner			„ Meiznerowa	2	—			
z Kijowa	50	—	„ Borkowski	2	—			
„ Glass Alina	1	—	„ Hr. Komorowska	3	—			
„ Armer Roman	2	—	„ Kobylańska	1	—			
„ Schneidscher S.	3	—	„ Kutner	1	—			
„ Prof. Dr. Paweł Kučera			„ Wolski	1	—			
z okazji zamknięcia roku			„ Chluski	0	50			
dziekańskiego	200	—	„ Mrozowska	0	50			
„ Prusinkiewiczowa z Po-			„ Sosnowska	0	50			
znańskiego przez. p. Jana			„ Olszowska	1	—			
Zaluskę	3	—	„ Szerówna	0	50			
„ Schiele	20	—	„ Braun	0	50			
Obce monety	2	22	„ Chelchowski	1	—			
W. P. Grünspanowa B.	8	16	„ Szaniawski	0	50			
„ Dr. Chrzanowski Da-			„ Herse	3	—			
mian nieprzyjęte honora-			„ Mintz	2	—			
ryum	10	—	„ Brunerowa	3	—			
„ Czajkowski Karol	7	50	„ Łacka	0	50			
„ Mieroszewski Leonard	20	—	„ Meizłowa	0	50			
„ Liszankowski Teofil	2	—	„ Wąsowiczowa	0	50			
„ Łomnicki Marian	5	—	„ Majewska	1	—			
„ Marchlewska M. zebra-			„ Drowa Do-					
ne w Abbazyi w Pensy-			brzyńska	1	—			
onacie „Heim“	29	59	„ Norblinów-					
„ Dr. Lipińska Melania	10	—	na	3	—			
„ Bronikowska Olimpia	11	—	„ Dr. Malew-					
„ Dr. Zieliński Edw., dy-			ski	3	—			
widenda od udziału Sa-			„ Gintz	1	—			
nat. Dra K. Dłuskiego	100	—	„ Fitzke	1	—			
„ Wolszczan Ludwik —			„ Rozenbaum	1	—			
przeegrany zakład	10	—	„ M. Kobylańska	0	75			
Wieleb. ks. Rychlik Jan	4	—	„ Ellenbando-					
W. P. Dr. Kowalski Fr.	4	—	wa	0	50			
„ M. N.	5	—	„ Kurowski	0	40			
Przez Sz. Administr. „Czasu“	20	—	„ Jałowicka	0	50			
Bezimiennie	10	—	„ Gryzewska	1	—			
W. P. Pawłowski	2	—	„ Bojasińska	1	—			
„ Dr. Zawadzki Henryk	10	—	„ Wolska	10	—			
„ Łabujewski Ł.	2	40	„ Panko	1	—			
„ X. Y.	2	—	„ Hennisz	0	50			
„ Sawicka Anna	2	—	„ Dr. Ślizień	3	—	189	05	
„ Kowalska Leokadya	14	—	Przez W. P. Jeleńska			12	—	
J. W. Baron Kronenberg Le-			W. P. Urban Antoni			2	10	
opold	200	—	„ Pelc Roman i K. Pie-					
Przez W. P. Dra A. Chojko ze-			niażek z okazji imienin					
brane w jego poczekalni	15	—	P. S.			2	—	
W. P. Chojecki Zygmunt, dy-			„ Heimanowa Edwardowa			30	—	
widenda od udziału Sana-			„ Meiznerowa P.			10	—	
toryum Dra K. Dłuskiego	50	—	Przez W. P. Dra Br. Handels-					
W. P. Kornilo Markus	7	—	mana:					
„ Frydman J.	5	03	1) W. P. Frydmanówna			0	50	
Przez W. P. Dra Br. Handels-			2) „ Bajdecki B.			1	—	
mana zebrane w Sanator-								
w Grodzisku:								
1) W. P. Sędzia Glas Rb. 5.—								

Do przeniesienia 3703-73

Do przeniesienia 3950-38

Z przeniesienia		K h	Z przeniesienia		K h
3)	W.P. Turnowski Szczęsny	3950:38	1.—	przez W. P. Janinę Ci-	4187:23
4)	" X. Y. Z.	1.—	1.—	szewską	50.—
5)	" M. M.	— 20	— 20	" Folwarczny	1:50
6)	" Bogucki	1.—	1.—	Przez W. P. St. Tracza, uczu-	
7)	" H. M.	1:30	1:30	V kl, szk. realn. w Tar-	
8)	" Dr. Jenke	1.—	1.—	nobrzegu, zebrane na listę	
	Z balu 10/I w Sanoku	15:61	15:61	i do puszki	51:44
	W. P. Kaszubina	5.—	5.—	Wycieczka Medyków U. J.	19:60
	" Trenklerówna Jadwiga	20.—	20.—	W. P. Halina i Edmund Pio-	
	" Skarbiński St. M.	75.—	75.—	trowscy	20 —
	" Dr. Koszańska	33.—	33.—	Sz. „Bratnia Pomoc“ w Du-	
	" Ende L. z Arco	5.—	5.—	blanach, zamiast wieńca	
	Świetne Grou Prof. gimn. w			na trumnę śp. Ludwika	
	Rzeszowie	10.—	10.—	Bittnera	58.—
	W. P. Kędziński	13:87	13:87	W. P. X. Y.	1.—
	" Sokółski Czesław	16.—	16.—	" Drowa Umiasowska Br.	5.—
	" Niewiarowicz Mieczysł.	3.—	3.—	" Kohnowa z Kopczyniec	3.—
	Uczniowie VIII kl. gimn. Fr.			" Świątkowski Kaz.	4.—
	Józ. we Lwowie	20.—	20.—	" Załuska Adela	1.—
	Koledzy z Sanoka — reszta z			" Rozenblum, dywidenda	
	wieńca na trumnę śp. Wł.			od udziału Sanat. Dr	
	Marczakiewiczza	4:87	4:87	Dłuskiego	50.—
	W. P. Kalińska z Modrzejowa	3.—	3.—	" Zwierz J.	9.—
	" Hr. Z. Chodkiewiczowa	7.—	7.—	" Glass Jakób — na Bi-	
	" Dr. Schantzenbach —			bliotekę	150.—
	Do przeniesienia	4187:23			
				Razem	4610:77

Projekt preliminarza budżetowego na rok adm. 1914/15.

Pozycja	Wyszczególnienie	K	h	Pozycja	Wyszczególnienie	K	h
1	Rk opłat pensyonarzy	67.000	—	1	Rk utrzymania Domu Zdrowia	80.000	—
2	Rk wpisowego	100	—	2	Rk administracji Tow.	3.500	—
3	Rk wkładek czł. zwyczajnych	3.000	—	3	Rk biblioteki	300	—
4	Rk „ czł. nadzwyczajnych	300	—	4	Rk konserwacji inwentarza	2.000	—
5	Rk „ czł. wspierających	3.500	—	5	Rk odsetek	3.250	—
6	Rk „ czł. założycieli	1.200	—	6	Rk amortyzacji długu	2.500	—
7	Rk subwencji	4.000	—	7	Rk „ budynków 2 „	2.500	—
8	Rk datków jednorazowych	4.500	—	8	Rk „ inwentarza 10 ^o / _o	1.100	—
9	Rk przedsiębiorstw	6.000	—	9	Rk ubezpieczeń	1.100	—
	Niedobór	9.150	—	10	Rezerwa wątpliwych należności	2.500	—
		98.750	—			98.750	—

Dr Kazimierz Dłuski
Prezes.

Elżbieta Trenklerówna
Skarbniczka.

Leopold Winnicki
Sekretarz.

Członkowie Rady Nadzorczej:

Floryan Gruzewski.

Dr Bronisława Dłuska
przewodnicząca R. N.

Tadeusz Kornilowicz.

Józefa Osiecka.

Jan Wróblewski.

Проект предварителни разчетове по ток януар 1914 г.

№	Описание	1913 г.		1914 г.	
		Износ	Процент	Износ	Процент
1	Износ на работна сила	1000	100	1000	100
2	Износ на работни материали	500	50	500	50
3	Износ на енергия	200	20	200	20
4	Износ на амортизация	100	10	100	10
5	Износ на ремонтни работи	100	10	100	10
6	Износ на пропускни работи	100	10	100	10
7	Износ на други работи	100	10	100	10
8	Износ на общо	1600	160	1600	160
9	Износ на работна сила	1000	100	1000	100
10	Износ на работни материали	500	50	500	50
11	Износ на енергия	200	20	200	20
12	Износ на амортизация	100	10	100	10
13	Износ на ремонтни работи	100	10	100	10
14	Износ на пропускни работи	100	10	100	10
15	Износ на други работи	100	10	100	10
16	Износ на общо	1600	160	1600	160

Износ на работна сила

Износ на работни материали

Износ на енергия

Износ на амортизация

Износ на ремонтни работи

Износ на пропускни работи

Износ на други работи

Износ на общо

Износ на работна сила

Износ на работни материали

Износ на енергия



**DOM ZDROWIA „POMOC BRATNIA“ NA GUBAŁÓWCE W ZAKOPANEM,
BUDYNEK GOSPODARCZY I LEŻALNIA DLA MĘŻCZYŹN.**

THE UNIVERSITY OF CHICAGO
LIBRARY

1931-32

X.

SPRAWOZDANIE LEKARSKIE

SPRAWOZDANIE LEKARSKIE

PHYSIOLOGIE DES MENSCHEN



ZDROWSI PENSYONARZE NA WYCIECZCE.

1111. 1111

Sprawozdanie lekarskie.

Przedkładając czytelnikom sprawozdanie z rocznej działalności naszej, przyjmujemy, że znane im są zarówno zadania naszego Domu Zdrowia, jak zakres jego działania i środki ja-
kimi rozporządza. Pomijamy tedy uwagi natury ogólnej, a przy-
stępujemy do takiego uporządkowania materiału statystycz-
nego, któreby dało wyobrażenie o frekwencji, trwaniu kuracji,
wieku, obciążeniu etc. oraz charakteryzowało stan naszych ku-
racjuszy i otrzymane wyniki.

Personal lekarski i podział pracy zmianie nie uległy.

Czasowe zastępstwo p. Dra M. Felaner objęła p. Dr W. Rechniewska.

W okresie sprawozdawczym 1913—1914 r. o przyjęcie zgło-
siło się 353 osoby i z tych :

1) po otrzymaniu warunków przyjęcia podania nie wznowiło	87
2) zgłoszenie cofnęło	28
3) nie przybyło bez podania powodów	7
4) " " z powodu pogorszenia zdrowia	3
5) " " " śmierci	6
6) przyjęcia odmówiono z powodu ciężkiego stanu	17
7) " " " braku zmian gruźl.	1
8) " " " zamożności	3
9) " " " że nie byli uczącymi się	16
10) " " z powodów regulaminowych	2
11) przyjęcie odłożono z powodu braku miejsca	52
12) przyjęto i przyjechało	131
Razem	353

Liczba więc zgłoszonych, przyjętych na kurację oraz tych,
których przyjęcie z braku miejsca odłożonem być musiało,
w porównaniu z liczbami roku poprzedniego nie wykazuje ani
znacznej, ani charakterystycznej różnicy.

Przyjętych kuracjuszy było 131 co razem z pozostałymi z roku poprzedniego 48 wynosi 179-ciu; wszystkich dni pobytu liczymy 15.800, przeciętnie na osobę 88·2 dni, czyli mniej niż w roku poprzednim. Przeciętna ta jednak jest tylko rachunkową, warunkowaną granicami okresu administracyjnego i nie daje wyobrażenia o rzeczywistej, przeciętnej trwania kuracji pojedynczych pensjonarzy. Poniżej przy omawianiu wyników kuracyjnych rzeczywistą przeciętną podajemy, obliczając cały czas pobytu wszystkich tych kuracjuszy, którzy w roku sprawozdawczym Dom Zdrowia opuścili. — Dla ścisłości wyszczególniamy, że

3 osoby przebywały od	300—365 dni =	1·7 ⁰ / ₁₀₀
7 " " "	250—300 " =	39·0 ⁰ / ₁₀₀
13 " " "	200—250 " =	7·3 ⁰ / ₁₀₀
23 " " "	150—200 " =	12·9 ⁰ / ₁₀₀
47 " " "	100—150 " =	26·2 ⁰ / ₁₀₀
23 " " "	80—100 " =	12·9 ⁰ / ₁₀₀
28 " " "	50—80 " =	15·6 ⁰ / ₁₀₀
16 " " "	30—50 " =	8·9 ⁰ / ₁₀₀
19 " " "	30 " =	10·6 ⁰ / ₁₀₀

Jakkolwiek tedy w interesie czekających na przyjęcie liczba osób, przebywających w Domu Zdrowia dłużej po nad dni 180, była mniejszą niż w roku poprzednim, jednak proponowanego przez nas, a zatwierdzonego przez Zjazd Delegatów *maximum* pobytu do 6 miesięcy nie byliśmy w stanie z całą ścisłością stosować bądź dla tego, że w niektórych razach przedłużenie kuracji okazywało się bezwarunkowo wskazanem, bądź że kuracjusze sami lub ich rodziny wobec perspektywy powrotu do warunków niejednokrotnie jaknajgorszych usilnie się starali o przedłużenie pobytu.

Ze 179 pensjonarzy kurację odbywało

po raz pierwszy	152 =	84·9 ⁰ / ₁₀₀
" " drugi	17 =	9·5 ⁰ / ₁₀₀
" " trzeci	4 =	22·0 ⁰ / ₁₀₀
" " czwarty	5 =	2·8 ⁰ / ₁₀₀
" " siódmy	1 =	0·6 ⁰ / ₁₀₀

Mężczyzn leczyło się 149 = 83·2⁰/₁₀₀, kobiet 30 = 16·8⁰/₁₀₀.
Wiek kuracjuszy wahał się pomiędzy 13-ym a 28-ym rokiem

życia, a mianowicie: od 13 do 17 lat osób 12 = 6·7⁰/₀; od 17 do 26 lat — 156 = 87·1⁰/₀ i od 26 do 28 lat — 11 = 6·2⁰/₀.

Dziedziczność stwierdziliśmy u 70 kuracjuszy = 39·1⁰/₀, w tej liczbie

ze strony matki	u 16 = 22·9 ⁰ / ₀
„ „ ojca	u 30 = 42·8 ⁰ / ₀
„ „ obojga rodziców	u 2 = 2·8 ⁰ / ₀
obciążenie ze strony rodzeństwa	u 22 = 31·5 ⁰ / ₀

Liczby te są nieco niższe od liczb innych sprawozdawców, co tłumaczyć należy tem, że podawane przez samych kuracjuszy wiadomości mogły być niezupełnie dokładne.

Wspólną cechą fizyczną większości naszych kuracjuszy była wadliwa budowa klatki piersiowej. Podczas kiedy klatkę piersiową płaską znaleźliśmy u 70-u = 44·7⁰/₀, wąsko-długą lub rachityczną u 59-u, to prawidłową tylko u 34-ch = 19⁰/₀. Nadto mieliśmy u 5-u znaczne tylnoboczne skrzywienie kręgosłupa (2·8⁰/₀) i klatkę piersiową kurzą u 1-go = 0·6⁰/₀. Nieprawidłowości wywołanych samym procesem chorobowym, jakoto zniekształceń klatki piersiowej po dużych zrostach i nad wielkimi jamami lub zapadnięć miejscowych wskutek kurczenia się płatów płucnych nie bierzemy w rachubę.

Tak więc usposobienie dziedziczne, ciągłe zetknięcie z chorymi członkami rodziny, ciężkie warunki materialne, przez to nieuświadomienie i zaniedbanie wychowania fizycznego, obok znanych niekorzystnych warunków szkolnych, są tymi czynnikami, które w wysokiej mierze sprzyjają plenieniu się gruźlicy wśród naszej młodzieży.

Wszystkich chorych naszych podług rozmiarów procesu chorobowego podzieliliśmy na okresy (Turban-Gerhardt) i zaliczyliśmy do

I. okresu :	ze zmianami w jednym szczycie osób	48 = 26·8 ⁰ / ₀
II. „	ze zmianami w dwóch szczytach lub w jednym całym płacie płucnym	osób 87 = 48·6 ⁰ / ₀
III. „	ze zmianami większemi niż jednego płatu całego, wielkimi zmianami rozpadowemi lub gruźlicą ogólną	osób 44 = 24·6 ⁰ / ₀
		<u>Razem osób 179 = 100·0⁰/₀</u>

stwierdziliśmy przytem :

zajęcie tylko prawego płuca	u 6-u = 3·3%
„ „ lewego „	u 0 = 0·0%
przeważające zmiany w prawym płucu	u 111-u = 62·0%
„ „ „ lewym „	u 30-u = 16·8%
w obu płucach mniej więcej jednakowe zmiany	u 32-ch = 17·9%

To ostatnie zestawienie w uderzający sposób podkreśla wielokrotnie wypowiedaną przez klinicystów opinię o przeważającej skłonności prawego płuca do schorzeń gruźliczych.

Plwocina wszystkich naszych pacjentów wielokrotnie była badaną na zawartość prątków i okazało się, że otrzymane wyniki były bardzo zbliżone do dotyczących wyników innych sanatorjów, a mianowicie :

prątki znaleziono	u 71 osób = 39·7%
prątków nie znaleziono u 108 osób = 60·3%	

Obserwowaną ciepłotę podajemy w następującem ugrupowaniu :

z 48 pacjentów pozostałych z poprzedniego roku miało

prawidłową ciepłotę	(do 37·0° C.) — 12 osób
„ „	do 37·4° C. — 28 osób
„ „	od 37·4° do 38·0° C. — 5 osób
„ „	od 38·0° do 40·0° C. — 3 osoby

ze 131 przybyłych w roku sprawozdawczym miało

prawidłową ciepłotę	(do 37·0° C.) — 34 osób
„ „	do 37·4° C. — 60 osób
„ „	od 37·4° do 38·0° C. — 19 osób
„ „	od 38·0° do 40·0° C. — 18 osób

czyli że z ogółu naszych pacjentów 25·7% miało ciepłotę prawidłową, 49·2% — stan podgorączkowy, 13·4% gorączkowało umiarkowanie i 11·7% gorączkowało wysoko; co niemal ściśle odpowiada procentowemu ustosunkowaniu okresów.

Krwioplucie notowaliśmy u 17 osób i krwotoki — u 12, a według okresów :

w I. u 2 osób = 4·2%	} ogółu chorych każdego z tych okresów.
w II. u 6 osób = 6·9%	
w III. u 21 osób = 48·0%	

Widzimy z tego, że krwawienia płucne u chorych w III. okresie wydarzały się u nas przeszło 11 razy częściej niż w okresie I. i przeszło 7 razy — niż w okresie II., przyczem krwawień, powtarzających się u jednych i tych samych chorych, nie braliśmy pod rozwagę.

W dalszym ciągu powstaje pytanie, jakie poczyniliśmy spostrzeżenia o wpływie górskiego położenia naszego Domu Zdrowia na powstawanie i liczebność krwawień płucnych? Otóż na podstawie wywiadów ustalonym było niewątpliwie, że 43 z naszych kuracjuszy przed przybyciem do Domu Zdrowia miało słabsze lub silniejsze krwawienia; z tych 32-ch (74·4%) po przybyciu do Domu Zdrowia krwioplucia, ani krwotoków wcale nie miało i 11-stu miało je i przed przybyciem i podczas pobytu u nas — na pierwszą więc kategorię chorych górski klimat naszej miejscowości wywarł w tym kierunku wpływ dodatni, na kategorię zaś drugą pozostał bez wpływu. Nadto 18-stu chorych dostało krwioplucia po raz pierwszy u nas; 2-ch z nich w 2—4 tygodni po przybyciu, 6-ciu po upływie 6—8 tygodni, a reszta, 10-ciu, po dłuższym jeszcze u nas pobycie t. j. w czasie kiedy okres aklimatyzacji musiał być uważany za zakończony; na powstawanie więc krwawień w tych przypadkach wpływały inne czynniki.

Napotykanne poza krwiopluciami powikłania u naszych chorych były po części natury gruźliczej, po części innej. Z gruźliczych wymieniamy: gruźlica krtani u 3-ch, zapalenie gruźlicze kręgosłupa z ropniem opadowym i uciskowem zapaleniem rdzenia u 1-go, gruźlica gruczołów chłonnych u 8-u, gruźlica mostka, kości jarzmowej i stawu żuchwowego u 1-go, gruźlica stawu kolanowego i kości promieniowej u 1-go, gruźlica ślepej kiszki u 1-go, zapalenie jądra i nerek gruźlicze u 1-go, zapalenie około — odbytnicze u 1-go, zapalenie gruczołu krokowego u 1-go. Z powikłań niegruźliczych — niedomykalność zastawki dwudzielnej u 2-ch, zapalenie wsierdza, osierdza i nerek pochodzenia wiewiórowego u 1-go, przymiot u 1-go, zapalenie oskrzeli gnilne u 4-ch.

Inne powikłania mniejszej wagi pomijamy.

Wyniki pomiarów wagi były niejednolite i zależały od gorączki, stanu płuc, apetytu i sprawności trawiennej. Współzależność pomiędzy wzrostem wagi i poprawą w płucach uważamy za stwierdzoną. Chorzy wychudzeni nie tyle wskutek choroby, ile złych warunków żywienia poprzednio, przybierali na

wadze niekiedy bardzo znacznie. Podajemy następujące obserwacje :

18 chorych leżących nie zważono	=	10·1%
5 kuracjom ubyło	=	2·8%
2 nie przybyło nic	=	1·1%
67 przybyło około	4 klg.	= 37·4%
41 " " od 4 do 7 klg.		= 22·9%
31 " " " 7 " 10 klg.		= 17·3%
14 " " " 10 " 15 klg.		= 7·8%
1 " " " 16 klg.		= 0·6%

W roku sprawozdawczym 135 kuracjuszy opuściło Dom Zdrowia; w tej liczbie 48 pozostałych z roku poprzedniego i 97 przyjętych w ciągu roku. Ogólna liczba wszystkich dni kuracyjnych wyniosła 16.491, rzeczywista więc przeciętna trwania kuracji wynosi dni 122·1.

Dodatnie wyniki kuracji wpisujemy pod rubrykami „wyrażna poprawa“ i „poprawa“, ujemne zaś pod — „stan bez zmiany“ i „pogorszenie“.

Pod rubryką „wyrażna poprawa“ umieszczamy tych, którzy przy opuszczeniu Zakładu nie wykazują żadnych objawów chorobowych, oprócz trwałych zmian charakteryzujących wygojenie. Do tej rubryki zaliczamy i takich, u których w płucach wykazać się dają jeszcze tylko nieznaczne objawy chorobowe, niewykluczające możliwości zupełnego ich ustąpienia.

Nosiliśmy się z zamiarem dla określenia najlepszych wyników, bez kaszlu i plwociny, wprowadzić termin „klinicznie uleczeni“, na razie jednak od tego odступujemy.

Określenie „poprawa“ stosujemy w tych przypadkach, w których stwierdziliśmy nietylko wyraźną poprawę ogólną, lecz także wyraźne zmniejszenie objawów chorobowych w płucach.

Określenia dla wyników ujemnych zrozumiałe są bez bliższego omawiania.

Na tej zasadzie kwalifikujemy :

Wyrażną poprawę u	72	=	53·3%
poprawę u	32	=	23·7%
Stan bez zmiany u	17	=	12·6%
pogorszenie u	13	=	9·7%
Śmierć u	1	=	0·7%
	<hr/>		
	135	=	100·0%

Ważnym w znaczeniu społecznem byłyoby oszacowanie osiągniętej zdolności do pracy. Przeworność w tym względzie była tem bardziej wskazaną, że uwzględnić przytem musieliśmy nietylko pracę szkolną, lecz najczęściej także i zarobkową nie-raz bardzo natężoną i wyczerpującą. Wyrażna nawet poprawa, jak o tem świadczy statystyka t. zw. „wyników trwałych“ nie zawsze jest równoważycielką ze zdolnością do pracy, szaco-owaną wielokrotnie za optymistycznie.

Za zdolnych do pracy uznaliśmy . 72-ch = 53·3%

Ze względną zdolnością do pracy . 25 u = 18·5%

Uznając higieniczno-dyjetetyczną metodę leczenia gruźlicy za podstawową i najwięcej o wynikach decydującą, staraliśmy się o skrupulatne jej przeprowadzenie. Bez ortodoksalnej prze-sady przyjmujemy werandowanie za pierwszorzędny czynnik leczniczy. Pozatem świeże powietrze w najszerszym zakresie podczas snu i czuwania, metodyczne i obowiązkowe spacer-y, ruch na wolnem powietrzu, pielęgnowanie skóry przy pomocy nacierań i kąpieli, obok zdrowego i obfitego pożywienia — stanowiły nasz główny aparat leczniczy. Nie potrzebujemy doda-wać, że inne środki pomocnicze, nie wykluczając i swoistych, zaniedbane nie były. Przypadłości chorobowe i powikłania le-czone były na ogólnie przyjętych zasadach. Przy zwaczalniu gorączki najskuteczniejszym okazało się leżenie w łóżku przy obfitym dostępie świeżego powietrza. Okłady krzyżowe oddali wały nam także dobre usługi. W razach przewlekłych ucieka-liśmy się do przetworów przeciwgorączkowych, pod wpływem których sen, apetyt i samopoczucie polepszały się.

Nadmienić należy, że przy trwałych stanach podgorączko-wych do 37·4°—37·5° próbowaliśmy stosować Tuberkulinę w daw-kach minimalnych. Wybieraliśmy przypadki o zmianach nie-wielkich i niepostępujących lub przeważającej formie gruczoł-wej—w jednym przypadku zmiany były duże w stanie nieczyn-nym. Używaliśmy Tuberkulinę *Beraneck'a* $\frac{A}{4196}$ i $\frac{A}{2098}$ od $\frac{1}{20}$ cm³, co mniej więcej odpowiadało $\frac{1}{1.000.000}$ mil. gr. Tuberkuliny starej. W odstępach 2—3-dniowych dawkę powiększaliśmy, powtarzali lub zmniejszali — zależnie od stanu ciepłoty i objawów miejscowych. W ten sposób z 8-miu wypadków w 6-ciu po 1—3-miesięcznem leczeniu osiągnęliśmy ciepłotę prawidłową.

Kurację tuberkulinową naogół stosowaliśmy mało. Natra-fialiśmy przytym niejednokrotnie na otwarty lub cichy opór ze strony kuracjuszy, podsycany radami rodziny, znajomych,

niekiedy lekarzy, pod opieką których chorzy przed przybyciem pozostawali. Stwarzało to niemiłą atmosferę niepokoju i nieufności i zmuszało nas do stanowiska kompromisowego.

Przy krwawieniach płucnych najkorzystniej oddziaływały jaknajzupełniejszy spokój fizyczny i duchowy, świeże powietrze i odpowiednie ułożenie chorego. Kierując się wskazaniem do-
rażniami stosowaliśmy polecane w takich razach środki, nie byliśmy jednak w stanie stwierdzić korzyści jednej wyłącznej metody.

Chirurgicznej porady udzielał nam z całą gotowością, jak i w roku poprzednim, Dr. G. Nowotny, któremu na tem miejscu składamy podziękowanie.

Zachęteni zeszłorocznymi wynikami przy gruźlicy chirurgicznej stosowaliśmy nasłonecznianie. Nasłonecznialiśmy tylko lokalnie, na werandach małych, zwróconych na południe, grupami 1—2 chorych naraz. Wystawa trwała początkowo 5 minut 3 razy dziennie i dochodziła do 3 godzin w ciągu dnia. Materiał leczniczy stanowiły: gruczoły chłonne na szyi zamknięte i owrzodzone, gruźlica kręgosłupa, mostka, dolnej szczęki, jądra, stawu kolanowego, kości sprychowej i parę pomniejszych. Stwierdziliśmy, że, o ile pogoda sprzyjała i nasłonecznianie systematycznie odbywać się mogło, wyniki otrzymywaliśmy bardzo korzystne. Najistotniejszym i często najpierwszym wynikiem było zmniejszenie się bólów. W kilka dni występowało brunatne zabarwienie nasłonecznianej okolicy, w niektórych razach bardzo intensywne. Nacieki wysały się i zmniejszały, owrzodzenia otwarte prędko się oczyszczały, wysączyna się zmniejszała i występowała zdrowa ziarnina. Stwierdzić również byliśmy w stanie, podkreślaną przez heljoterapeutów, współzależność pomiędzy intensywnością pigmentacji a skutecznością nasłoneczniania. W wypadku gruźlicy szczęki pomimo starannego nasłoneczniania i pędzlowania rozczy-nem eozyiny, jako środka uczulającego, pigmentacja nie wystąpiła i proces chorobowy postąpił.

Wielki uczuwaliliśmy brak aparatu Röntgena. O ile on jest bardzo cennym uzupełnieniem fizykalnych metod badania, na tyle wprost niezbędnym przy stosowaniu sztucznej odmy płucnej. To też ta gałąź leczenia gruźlicy płucnej pozostała u nas odłogiem. Nadające się przypadki, w nieznacznej zresztą liczbie, skierowywaliśmy do Zakładów, posiadających Röntgena, w pierwszej linii do Sanatorjum Dra K. Dłuskiego, który naszym bratniakom robi daleko idące ustępstwa.

W przyszłości, po zaprowadzeniu w Zakopanem instalacji elektrycznej, może się uda tańszym kosztem zaopatrzyć nasz Dom Zdrowia w ten niezbędny przyrząd.

Na zakończenie dodajemy, że lekarze zakładu z największą przychylnością popierali wszelką inicjatywę, skierowaną ku zaspokojeniu potrzeb duchowych kuracjuszy i dostarczeniu im zdrowej rozrywki, a ze swej strony nie szczędzili starań, aby ich wyszkolić i utrwalić w zasadach specjalnej profilaktyki gruźliczej.

Zestawienie wyników leczenia za rok 1913—1914.

Tab. I.

Okres	wynik dodatni	%	wynik ujemny	%	Zmarło	%	Razem
I	32	86,5	5	13,5	—	—	37
II	60	90,9	6	9,1	—	—	66
III	12	37,6	19	59,3	1	3,1	32
Razem	104	77,0	30	22,3	1	0,7	135

Tab. II.

Okres	Wyrażna poprawa	%	poprawa	%	Bez zmiany	%	pogorszeniu	%	śmierć	%	Razem
I	29	78,4	3	8,1	5	13,5	—	—	—	—	37
II	41	62,1	19	28,8	6	9,1	—	—	—	—	66
III	2	6,25	10	31,25	6	18,75	13	40,62	1	3,13	32
Razem	72	53,3	32	23,7	17	12,6	13	9,7	1	0,7	135

Ciepłota kuracjuszy przy wyjeździe w r. adm. 1913/14.

Przyjechało		odjechało z temperaturą:							
z temp:	ilość	do 37,0°	%	37,0°-37,4°	%	37,4°-38,0°	%	38,0° i wyżej	%
do 37,0°	36	36	100,0	—	—	—	—	—	—
37,0°-37,4°	68	25	36,5	43	63,5	—	—	—	—
37,4°-38,0°	16	2	12,5	8	50,0	6	37,5	—	—
38,0° i wyżej	14	2	14,3	4	28,6	—	—	8	57,1
razem	134	65	48,6	55	41,0	6	4,5	8	5,9

Dr. E. Brzeziński
dyrektor.

Dr. W. Umiastowski,
I asystent.

Zakopane, lipiec 1914 r.

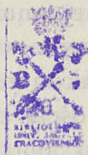

W opracowaniu tym, w celu porównania wyników w działy, w których wykonywane są prace, w których wykonywane są prace, w których wykonywane są prace...

Wykres 1. Wynikowe ledzenie za rok 1913-1914.

Tabela 1. Wynikowe ledzenie w 1913-1914.

Wzrost	Płci	Wiek	Wykres 1	Wykres 2	Wykres 3	Wykres 4
1						
2						

Tabela 2. Wynikowe ledzenie w 1913-1914.

Wzrost	Płci	Wiek	Wykres 1	Wykres 2	Wykres 3	Wykres 4
1						
2						

Wykres 2. Wynikowe ledzenie w 1913-1914.

Wzrost	Płci	Wiek	Wykres 1	Wykres 2	Wykres 3	Wykres 4
1						
2						

Wynikowe ledzenie w 1913-1914... Wynikowe ledzenie w 1913-1914... Wynikowe ledzenie w 1913-1914...

