

# SPRAWOZDANIE

## SZPITALA GMINY ŻYDOWSKIEJ

### W KRAKOWIE

ZA CZAS OD 1 STYCZNIA  
DO 31 GRUDNIA 1929 R.

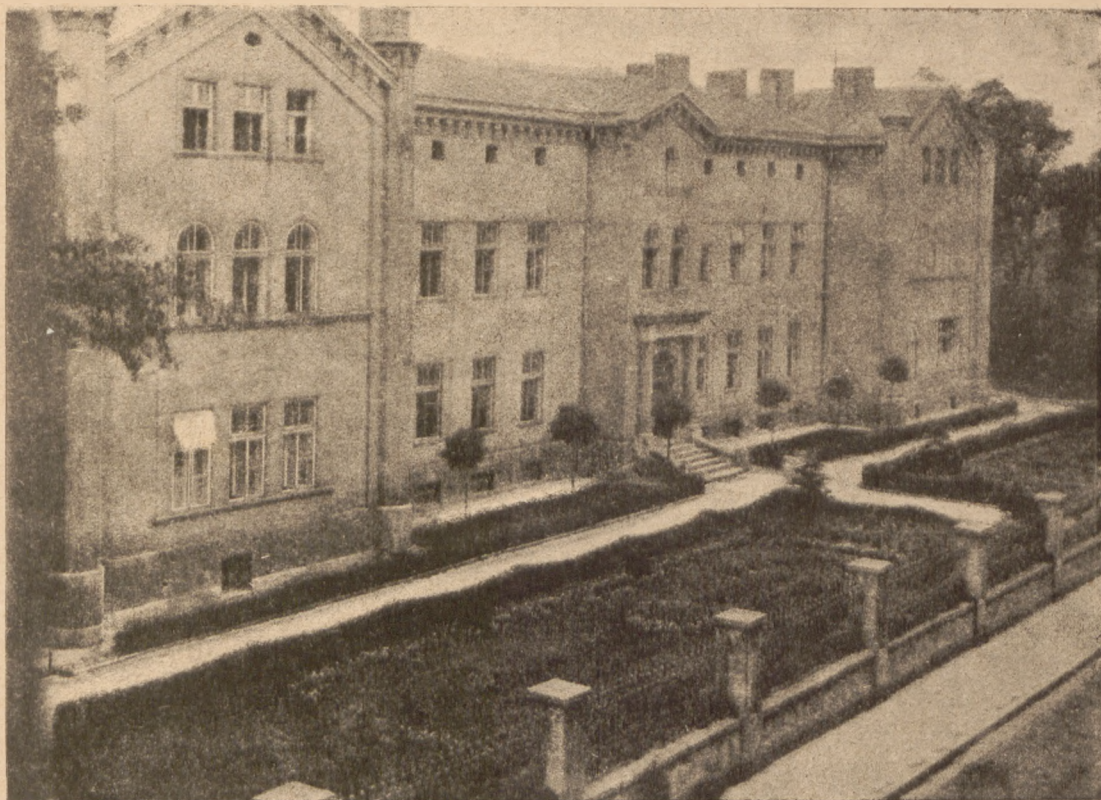

**KRAKÓW 1930**

NAKŁADEM GMINY WYZNANIOWEJ ŻYDOWSKIEJ W KRAKOWIE  
ODBITO W DRUKARNI „SZTUKA“ W KRAKOWIE, B. JOSELEWICZA 26





*Zarząd Gminy wyznaniowej żydowskiej w Krakowie, przedkładając sprawozdanie z działalności szpitala żydowskiego za rok 1929, zamyka temsamem okres pięcioletni odnowionego po wojnie szpitala. Stwierdzając jego stały rozwój w tym okresie, zwraca uwagę społeczeństwa na przedstawioną w sprawozdaniu doniosłą działalność szpitala dla ludności żydowskiej nie tylko naszego miasta ale i całego kraju, z którego rekrutuje się znaczny odsetek chorych. Zarząd Gminy wyznaniowej dziękując ludności Krakowa za poparcie jej usiłowań, liczy na pomoc społeczeństwa i w przyszłości. Lekarzom i Zarządowi szpitala dziękuję serdecznie za gorliwą pracę dla dobra cierpiącej ludności.*

*W Krakowie w marcu 1930 r.*

*Dr. RAFAŁ LANDAU*

*Prezydent Gminy wyznaniowej żydowskiej w Krakowie.*

Biblioteka Jagiellońska



1003122993

Handwritten text, mostly illegible due to fading and bleed-through. Visible fragments include "Zurück", "1929", and "III".

63025

III

1929



DR. RAFAEL LANDAU

Acc. No. 2156 / 30  
A.

Kończąc okres pięcioletni odnowionego po wojnie szpitala Gminy żydowskiej w Krakowie pragnę obok sprawozdania za rok ubiegły dać obraz ruchu chorych w tym okresie. Zestawienie ruchu chorych w tym czasokresie przedstawia co w tym okresie zdziałano dla dobra ludności żydowskiej Krakowa i całego kraju. Wszak nietylko ludność Gminy krakowskiej korzysta ze szpitala, ale 40% naszych chorych rekrutuje się, rzec można, z całej Polski. Gminy wyznaniowe i Magistraty w Małopolsce, a szczególnie w Królestwie, nie spełniają jednak ustawowych obowiązków wobec swych chorych i zalegają z opłatami za nich od kilku lat, mimo pisemnych zobowiązań tych Gmin, co utrudnia w wysokim stopniu pracę w szpitalu i zmusza niejednokrotnie do odmawiania chorym z tych Gmin przyjęcia do szpitala.

Tabela niżej umieszczona stwierdza, że liczba dni pobytu chorych w szpitalu stale wzrasta i to z 21.290 w r. 1925 na 39.864 w r. 1929. Liczba chorych obcych stale utrzymuje się w granicach około 40%. Ciężkie warunki ekonomiczne powodują, że liczba chorych, bezpłatnie przyjętych, wzrasta i to z 27·88% w r. 1925 na 35·71% w r. 1929, a liczba chorych bezpłatnych z Krakowa wzrosła z 47·69% na 57·10% w r. 1929.

Rok	Liczba chorych stałych	Dni pobytu chorych	z Krakowa	z Podgórze	Obcych	% obcych	Płatnych	Bezpłatnych	% bezpłatnych	% bezpłatnych z Krakowa
1925	1040	21290	608	54	378	41·53	750	290	27·88	47·69
1926	1759	31914	1064	118	577	39·56	1262	497	28·25	46·71
1927	2249	39151	1366	186	697	39·26	1529	720	32·01	53·89
1928	2414	39571	1444	175	771	40·02	1668	746	30·90	50·14
1929	2341	39864	1464	190	687	37·46	1440	836	35·71	57·10

W ambulatorjach liczba chorych w ostatnim roku zmniejszyła się z powodu zamknięcia ambulatorjów w soboty, co dotkliwie odczuwa ludność żydowska, która w dniu tym właśnie mogłaby wygodnie korzystać z porady lekarskiej.

W roku ubiegłym rozszerzono oddział laryngologiczny. Dobudowano obszerną salę operacyjną i pokój dla pielęgniarki, rozszerzono salę ambulatoryjną w dwójnasób i powiększono pokoje dla chorych, tak, iż stworzono pomieszczenie dla 12 chorych. Oddział ten może obecnie w zupełności zaspokoić potrzeby szpitala, a lekarze mogą wygodnie pracować.

Prócz tego przygotowano pomieszczenie dla pracowni bakterjologicznej i zakupiono urządzenie wewnętrzne, tak, aby można zaspokoić potrzeby szpitala w zakresie bakterjologii i wykonać badania na miejscu. W najbliższych dniach w pracowni tej rozpoczną się czynności. Uważam sobie za obowiązek podziękować p. Drowi Eisenbergowi za jego dotychczasową działalność dla szpitala w tym okresie pięcioletnim, a mam nadzieję, że nadal życzliwy stosunek nasz będzie utrzymany.

Powiększenie oddziału laryngologicznego i stworzenie pracowni bakterjologicznej wymagały znacznych funduszy, których nam Rada wyznaniowa ze względu na konieczność tych inwestycji nie odmówiła. Imieniem Dyrekcji szpitala składam Radzie wyznaniowej podziękowanie za poparcie Dyrekcji w usiłowaniach, zmierzających do rozszerzenia szpitala jak i w całej pracy, zmierzającej do postawienia szpitala na pewnej wyżynie.





# SPRAWOZDANIE OGÓLNE

## ZA CZAS OD 1 STYCZNIA DO 31 GRUDNIA 1929

### I. Statystyka ruchu chorych.

A) **Ambulatoryjnie** leczono w okresie sprawozdawczym 20.622 chorych bez różnicy wyznania, nie licząc powtórnych ordynacyj.

Poniższa tablica przedstawia ruch chorych w poszczególnych ambulatorjach w okresie pięcioletnim:

	r. 1925	r. 1926	r. 1927	r. 1928	r. 1929
Ambulatorjum chorób wewnętrznych . . . . .	4872	4517	4745	3136	2852
„ „ chirurgicznych . . . . .	2384	2171	2207	2218	2264
„ „ dzieci . . . . .	3490	4521	4061	3962	3515
„ „ kobiecych . . . . .	1433	1540	1400	1450	1200
„ „ uszno-gardłanych . . . . .	3155	4192	4294	4235	3251
„ „ ortopedycznych . . . . .	769	842	874	759	915
„ „ okulistycznych . . . . .	1611	2351	2348	2398	1840
„ „ dentystrycznych . . . . .	646	903	808	876	672
„ „ skórnych . . . . .	1089	1925	1753	1490	1339
„ „ roentgenologicznych . . . . .	822	1421	1827	2472	2774
<b>Razem . . . . .</b>	<b>20271</b>	<b>24283</b>	<b>24317</b>	<b>22996</b>	<b>20622</b>

B) **Stałych chorych** leczono w roku sprawozdawczym 2.341 przez 39.864 dni (licząc przeniesienia z poszczególnych oddziałów).

Poniżej umieszczona tablica wykazuje stały przyrost liczby chorych na pojedynczych oddziałach.

	r. 1925	r. 1926	r. 1927	r. 1928	r. 1929
Oddział chorób wewnętrznych . . . . .	471	703	785	803	771
„ „ chirurgicznych . . . . .	174	243	381	333	403
„ „ dzieci . . . . .	115	203	208	247	248
„ „ ginekologicznych . . . . .	118	151	173	163	144
„ położniczy . . . . .	34	97	217	231	212
„ noworodków . . . . .	37	99	225	247	219
„ chorób uszno-gardłanych . . . . .	58	185	266	296	259
„ „ ortopedycznych . . . . .	30	61	78	52	57
„ „ okulistycznych . . . . .	3	14	14	21	16
„ „ skórnych . . . . .	—	3	9	21	12
<b>Razem . . . . .</b>	<b>1040</b>	<b>1759</b>	<b>2356</b>	<b>2414</b>	<b>2341</b>
	21290 dni	31914 dni	39151 dni	39571 dni	39864 dni

Ogólna liczba chorych leczonych w r. 1929 obejmuje:

Mężczyzn . . . . .	905	tj. 39·70%
Kobiet . . . . .	1371	„ 60·30%
Chrześcijan było . . . . .	95	„ 4·20% ogółu chorych
Z Krakowa było . . . . .	1444	„ 62·83%
Z Podgórza było . . . . .	165	„
Z poza Krakowa . . . . .	667	„ 37·17%

Przeciętny pobyt jednego chorego w szpitalu wynosi 17 dni.

Przeciętne obłożenie szpitala wynosi dziennie 118 chorych.

Najwyższy dzienny stan chorych wynosił 135.

W ciągu roku opuściło szpital 2.115 chorych, przeniesiono na 1930 rok 106 chorych.

Zmarło 120 chorych; w tej liczbie 15 zmarło w pierwszych 24 godzinach po przyjęciu do szpitala, ponadto było 12 niezwywych i niedonoszonych noworodków, tak, że śmiertelność wynosi 4·12%.

Na ogólną liczbę chorych leczonych stale w roku 1929 opłacało taksy szpitalne pełne lub niższe, także przez instytucje i Kasy chorych 1440 chorych; bezpłatnie korzystało z opieki szpitalnej 836 chorych, co w stosunku do ogólnej liczby chorych wynosi przeszło 35·71%, w stosunku zaś do liczby chorych z Krakowa czyni 57·10%.

W bardzo wielu przypadkach chorzy uiszcili opłatę szpitalną za kilka pierwszych dni, a zalegają z uiszczeniem dalszych opłat lub zostali z powodu ubóstwa z opłat zwolnieni.

Liczne gminy wyznaniowe i miejskie mimo formalnych pisemnych zobowiązań nie pokrywają kosztów leczenia swych obywateli, jak świadczy niżej podany wykaz.

### Magistraty:

Będzin . . . . .	Zł	1.518—	Piotrków . . . . .	Zł	217—
Chęciny . . . . .	„	421—	Proszowice . . . . .	„	718—
Chmielnik . . . . .	„	100—	Radom . . . . .	„	176—
Czeladź . . . . .	„	884—	Radomsk . . . . .	„	665·75
Dąbrowa Górnicza . . . . .	„	468—	Rzeszów . . . . .	„	2.206—
Filipowice . . . . .	„	121—	Staszów . . . . .	„	1.210—
Jędrzejów . . . . .	„	1.218·50	Szczekociny . . . . .	„	266—
Kraśnik . . . . .	„	182—	Szydłowiec . . . . .	„	406—
Opatów . . . . .	„	140—	Włoszczowa . . . . .	„	282—
Pacanów . . . . .	„	522—	Wolbrom . . . . .	„	794—
Pilica . . . . .	„	210—	Zawiercie . . . . .	„	105—
Pinczów . . . . .	„	309—			
			Razem . . . . .	„	13.139·25

### Gminy wyznaniowe:

Bolesławice . . . . .	Zł	172—	Rymanów . . . . .	Zł	119—
Brzesko . . . . .	„	84—	Ślawków . . . . .	„	252—
Częstochowa . . . . .	„	962—	Ślōmniki . . . . .	„	418—
Działoszyce . . . . .	„	145—	Sosnowiec . . . . .	„	965—
Kamieński . . . . .	„	440—	Szczekociny . . . . .	„	304—
Książ Wielki . . . . .	„	161—	Warka . . . . .	„	133—
Pacanów . . . . .	„	870—	Wojdzisław . . . . .	„	91—
Połaniec . . . . .	„	66—	Wolbrom . . . . .	„	140—
Proszowice . . . . .	„	176—			
Rozwadów . . . . .	„	114—	Razem . . . . .	Zł	5.612—



## II. Zamknięcie rachunkowe za rok 1929.

**Wpływy**

**Wydatki**

	Zł		Zł
Saldo z r. 1928 . . . . .	1.487.79	Prowianty . . . . .	123.474.84
Opłaty ambulatoryjne . . . . .	15.950.81	Inwentarz . . . . .	13.521.34
„ szpitalne . . . . .	139.130.29	Inwestycje . . . . .	13.110.18
Datki i subwencje . . . . .	34.914.37	Różne wydatki administracyjne . . . . .	9.689.76
Taksy ślubne pobrane przez Gminę . . . . .	14.722.—	Płace lekarzy, personelu administracyjnego . . . . .	122.901.22
Kasa Chorych za leczenie członków . . . . .	1.453.93	i służby . . . . .	9.203.38
Ni-dobór pokryty przez Gminę wyzn. . . . .	147.940.52	Konserwacja budynku i inwentarza . . . . .	20.816.71
		Opał . . . . .	10.353.42
		Światło i prąd, gaz . . . . .	21.895.47
		Leki i materiał opatrunkowy . . . . .	7.270.26
		Ubezpieczenie personelu . . . . .	1.370.—
		Zaliczki wypłacone . . . . .	1.993.13
		Saldo z 31 grudnia 1929 . . . . .	355.599.71
	355.599.71		355.599.71

Z powyższego zestawienia wynika, że wpłynęło tytułem opłat szpitalnych 44% ogólnych wydatków, resztę zaś pokryła Gmina wyznaniowa.

## III. Obliczenie kosztów dziennego utrzymania chorego.

Wydatki połączone z utrzymaniem szpitala, nie licząc wydatków inwestycyjnych wynoszą:

	Zł	Dni leczenia	Wydatkiienne na 1 chorego Zł
Prowianty . . . . .	123.474.84	39.864	3.10
Opał . . . . .	20.816.71	„	—52
Światło i prąd . . . . .	10.353.42	„	—26
Konserwacja budynku i inwentarza . . . . .	9.203.38	„	—23
Różne wydatki administracyjne . . . . .	9.689.76	„	—25
Leki i materiał opatrunkowy . . . . .	21.895.47	„	—55
Ubezpieczenie personelu . . . . .	7.270.26	„	—18
100% na zużycie inwentarza . . . . .	1.352.13	„	—03
Płace lekarzy, personelu administr. i służby . . . . .	122.901.22	„	3.08
<b>Razem . . . . .</b>	<b>326.957.19</b>	<b>39.864</b>	<b>8.20</b>

Z powyższego obliczenia wynika, że koszty utrzymania 1 chorego dziennie wynoszą w r. 1929 Zł 8.20, a więc o 40 groszy więcej aniżeli w r. 1928.

Opłata dzienna dla chorych z Krakowa wynosi Zł 5.—, dla zamiejscowych Zł 8.—; Szpital dopłacał więc do chorych krakowskich dziennie Zł 3.20, a do chorych zamiejscowych 0.20 groszy.

## Wykaz subwencji i datków na rzecz szpitala.

Magistrat m. Krakowa . . . . .	Zł 5.000.—	Fabryka Produktów Chemicznych „Liban“ . . . . .	Zł 500.—
Miejska Kasa Oszczędności . . . . .	„ 3.500.—	Maurice i Hanale Eilenbergowie z okazji zło- tego wesela . . . . .	„ 434.—
Rodzina bp. K. Grünwaldowej III, IV i V rata legatu . . . . .	„ 3.000.—	Leon Holzer (wagon węgla) Gołębia 2 . . . . .	„ 400.—
Hirsch Ajzenstat . . . . .	„ 2.500.—	Marja Frankłowa . . . . .	„ 300.—
Bracia Brenner Paryż . . . . .	„ 2.220.—	Dr. Gabriel Gottlieb . . . . .	„ 288.80
Leon Holzer . . . . .	„ 2.000.—	Drowa Laubowa, Inż. Liebling, Leon Liebling . . . . .	„ 232.0
Rodzina bp. Izaka Posera I i II rata legatu . . . . .	„ 2.000.—	Rodzina ku uczeniu bp. Sabiny Spiegelglass . . . . .	„ 200.—
Magistrat m. Krakowa subwencja za r. 1928 . . . . .	„ 2.000.—	Rodzina bp. Stattera . . . . .	„ 200.—
Legat po bp. Natanie Gutenbergu . . . . .	„ 1.500.—	Izaakowie Potckowie z okazji zaślubin córki . . . . .	„ 200.—
Rodzina bp. Karoliny Horowitzowej (w r. 1928) . . . . .	„ 1.200.—	Regina Korngold . . . . .	„ 200.—
Natan Silberzweig . . . . .	„ 1.000.—	Rodzina ku uczeniu bp. Dra Stanisława Ło- mińskiego . . . . .	„ 200.—
Dr. Jakób Syrop . . . . .	„ 890.—	Spadkobiercy bp. Adolfa Hirscha . . . . .	„ 200.—
Rodzina bp. Szymona Lewkowicza . . . . .	„ 887.50	Kasa Oszczędności m. Krakowa . . . . .	„ 200.—
Leonora Hechterowa . . . . .	„ 500.—		

Kerner . . . . .	Zł 200.—	I. Judd (w r. 1928) . . . . .	Zł 50.—
Szymon Schell . . . . .	200.—	Roman Moor (w r. 1928) . . . . .	50.—
Magiśrat m. Krakowa (50 q węgla) . . . . .	200.—	Ignacy Bross (w r. 1928) . . . . .	40.—
Izak Potok (w r. 1928) . . . . .	200.—	Maksymiljan Weisler (w r. 1928) . . . . .	40.—
Juljusz Rotter . . . . .	173.—	J. Schenierer . . . . .	30.—
Bank Spółdzielczy . . . . .	150.—	Maksymiljan Neuman (w r. 1928) . . . . .	25.—
Zygmunt Aleksandrowicz . . . . .	150.—	Ignacy Spira (w r. 1928) . . . . .	25.—
A. Mandelbaum (w r. 1928) . . . . .	150.—	Dr. Juda Zimmermann (w r. 1928) . . . . .	25.—
Rodzina bp. Izaaka Lachsa (w r. 1928) . . . . .	150.—	Dr. Ludwik Steinberg (w r. 1928) . . . . .	25.—
Jadwiga Rimlerowa . . . . .	115.87	Leon Singer (w r. 1928) . . . . .	25.—
Józefowa Aderowa . . . . .	100.—	Maurycy Horowitz (w r. 1928) . . . . .	25.—
Dr. Zygmunt Staar . . . . .	100.—	S. B. Grünwald (w r. 1928) . . . . .	25.—
Ignacy Spira . . . . .	100.—	Dr. Leon Silberberg . . . . .	25.—
Fabryka Kabli . . . . .	100.—	Dr. Maksymiljan Blasberg . . . . .	25.—
Dr. Felicja Stillmannowa . . . . .	100.—	P. Aleksandrowicz . . . . .	25.—
Rafałowie Landauowie w rocznicę zgonu bp. Tadeusza Landaua . . . . .	100.—	Dr. Ignacy Schenker nieprzyjęte honorarium . . . . .	25.—
Dr. Wiktor Frommer . . . . .	100.—	Dr. Edward Liebmann . . . . .	25.—
Leon Goldberg . . . . .	100.—	Dr. Edward Machauf . . . . .	25.—
Dr. Ignacy Basler . . . . .	100.—	Saul Neumann . . . . .	25.—
Rodzina bp. Leona Nebenzahla . . . . .	100.—	Cech rzeźników i masarzy . . . . .	25.—
Dr. Wiktor Frommer (w r. 1928) . . . . .	100.—	Chaim Ohrenstein . . . . .	20.—
Dr. Józef Fussmann (w r. 1928) . . . . .	100.—	Alfred Reichstein . . . . .	20.—
M. Langsamowie (w r. 1928) . . . . .	100.—	Ignacy Bross . . . . .	20.—
Potok i Synowie Będzin (25 kg. Potokolu) . . . . .	84.—	Maksymiljan Neumann . . . . .	20.—
Rachela Gutter . . . . .	75.—	Samuel Lipschütz . . . . .	20.—
Laura Maj . . . . .	50.—	Drowa Frühlingowa . . . . .	20.—
Leonora Fendler . . . . .	50.—	Drowa Kepplerowa . . . . .	20.—
S. Sandhaus (Biuro buchalter.) . . . . .	50.—	Drowie Baderowie ku uczcz. bp. Dra Wil- helma Schmidta . . . . .	20.—
Maria Spielvogel . . . . .	50.—	Teatr żydowski . . . . .	20.—
M. Jonkler . . . . .	50.—	Ignacy Spira (w r. 1928) . . . . .	20.—
Firma A. Hawelka . . . . .	50.—	P. Aleksandrowicz . . . . .	20.—
Józef Zellner . . . . .	50.—	Joachim Gross . . . . .	20.—
Urzędnicy Firmy Liban dla uczczenia pamięci bp. Szymona Lewkowicza . . . . .	50.—	Józef Aleksandrowicz . . . . .	20.—
Wiktorja Liban . . . . .	50.—	Emilja Vorzimmer . . . . .	15.—
Izba budownicza ku uczcz. bp. Józefa Sarego . . . . .	50.—	D. Sonnenschein . . . . .	12.—
Bank Hipoteczny . . . . .	50.—	Michał Feiner . . . . .	10.—
Kilof . . . . .	50.—	Aron Lux . . . . .	10.—
N. N. . . . .	50.—	Dr. Henryk Natanson . . . . .	10.—
Maks Lauterbach . . . . .	50.—	M. Lichtenstein . . . . .	10.—
Dr. Maksymiljan Wasserberg . . . . .	50.—	Józef Bund . . . . .	10.—
Juljusz Goldberg . . . . .	50.—	Fela Rakower . . . . .	10.—
Bernard Mülstein ku uczcz. bp. żony . . . . .	50.—	M. Reinstein . . . . .	10.—
M. Tenzerowa . . . . .	50.—	Jetti Landau (w r. 1928) . . . . .	10.—
A. Nusbaumowie w ósmą rocznicę śmierci syna . . . . .	50.—	Regina Rotweinowa (w r. 1928) . . . . .	10.—
Inż. Filip Zilz (w r. 1928) . . . . .	50.—	Ssłomea Friedmanowa . . . . .	10.—
Izaak Bauminger (w r. 1928) . . . . .	50.—	Majer Friedrich . . . . .	10.—
		Datki do Zł 5 . . . . .	13.—

W wykazie powyższym uwzględniono również datki, które wpłynęły w roku 1928, a przez przeoczenie nie zostały wykazane w sprawozdaniu zesłorocznem.

### Rozkład oddziałów.

ODDZIAŁY	Salę chorych	Łóżek	Salę operac.	Ambulatorja	Kancelarje
Wewnętrzny . . . . .	6	40	—	1	1
Chirurgiczny . . . . .	6	41	2	1	1
Położniczy i chorób kobiecych . . . . .	4	20	2	1	1
Dziecięcy . . . . .	3	21	—	1	1
Uszno-gardłany . . . . .	2	12	1	1	—
Ortopedyczny . . . . .	2	6	1	1	—
Oczny . . . . .	2	6	1	1	—
Skórny . . . . .	—	—	—	1	—
Dentystyczny . . . . .	—	—	—	1	—
II piętro do użytku wszystkich oddziałów . . . . .	5	9	—	—	—
Pokój izolacyjny . . . . .	1	1	—	—	—
	31	156	7	9	4



## Personal szpitalny.

### A). Służba pielęgniarska.

ODDZIAŁY	Siostry pielęgniarki	Praktykantki	Laborantki	Służba	Razem
Wewnętrzny . . . . .	1	3	—	3	7
Chirurgiczny . . . . .	1	2	1	2	6
Położniczy i chorób kobiecych . . . . .	1	1	—	2	4
Dziecięcy . . . . .	—	2	—	1	3
Uszno-gardłany . . . . .	1	1	—	1	3
Ortopedyczny i oczny . . . . .	1	1	—	1	3
Roentgenologiczny . . . . .	—	—	1	1	2
Lampy kwarcowe . . . . .	—	—	1	—	1
Laboratorium, ambulatorjum . . . . .	—	—	—	1	1
Magazyn odzieżowy i kąpielowy . . . . .	—	—	—	1	1
	5	10	3	13	31

### B). Służba gospodarcza.

Kuchnia . . . . .	2 kucharki, 2 podkuchenne . . . . .	1 wierniczka, 1 służąca . . . . .	= 6
Pralnia . . . . .	3 praczki . . . . .		= 3
Szwalnia . . . . .	1 szwaczka . . . . .		= 1
Portjernia i ogród . . . . .	1 portjer zarazem ogrodnik . . . . .	1 pomocnik . . . . .	= 2
Kotłownia . . . . .	1 maszynista . . . . .	1 pomocnik . . . . .	= 2
Porządek około zabud. . . . .	1 dozorca . . . . .	1 służąca . . . . .	= 2
		Razem . . . . .	16

### C). Kancelarja szpitala.

Dyrektor — zarządca — zarządczyni — kierownicza biura — 2 siły biurowe.

## Sprawozdanie oddziału chorób wewnętrznych.

Prymarjusz: **Dr. Eljasz Stahr.**

Zastępcy prymarjusza: Dr. Maksymiljan Blasberg, Dr. Leon Goldgart.

Jak już w sprawozdaniu zeszlórocznem przewidywalśmy, doszliśmy do szczytu pojemności naszego oddziału. Ruch chorych w ostatnich trzech latach trzyma się mniej więcej tej samej wysokości i tak w roku 1927 było 785 chorych, w r. 1928 było 795 chorych, a w r. 1929 było 771 chorych. Różnica w liczbach zatem bardzo nieznaczna. Stosunek leczonych chorych obcych do chorych miejscowych nie uległ wybitnej zmianie. Tak jak w latach ubiegłych zgłaszali się w wielkim odsetku chorzy obcy z poważnemi cierpieniami, wymagającemi już dla samego ustalenia rozpoznania nieraz bardzo zawiłych analiz pracownianych, prześwietlania promieniami Roentgena itp. Chorych obcych liczyliśmy około  $\frac{1}{3}$  ogólnej ilości leczonych. Jak w latach ubiegłych przyjmowaliśmy na oddział w miarę możliwości i chorych chrześcijan.

Jeśli zważymy, że mamy bardzo dużo starców chorych, że mamy dużo nieuleczalnych nowotworów (49) zrozumieliśmy, że śmiertelność około 5% jest nie bardzo wielka. Zgłasza się do nas nadal wielu chorych z cukrzycą (było ich 54). Jest to u nas najliczniejsza grupa chorych poza gruźlicą.

Skoro na 40 łózkach oddziału tego przesunęło się przez rok 771 chorych — to na jednym łóżku leżało w roku chorych 19. Ruch chorych był zatem prawidłowy.

### Statystyka ruchu chorych.

I. Ambulatoryjnie leczono w roku sprawozdawczym 2852 chorych, nie licząc powtórnych ordynacyj: mężczyzn było 1102, kobiet 1750 — z Krakowa 2154, z Podgórza 361, z poza Krakowa 337.

II. Stałych chorych leczono 771.



## Statystyka chorób:

### 1. Choroby zakaźne: 48

a) Tyfus brzuszny . . . . .	8
b) Malaria . . . . .	1
c) Influenza . . . . .	32
d) Zapalenie opon mózgowych . . . . .	2
e) Posocznica . . . . .	2
f) Ziarnica złośliwa . . . . .	2
g) Róża . . . . .	1

### 2. Choroby dróg oddechowych: 196

a) Zapalenie migdałków . . . . .	17
b) Katar krtani i tchawicy . . . . .	4
c) Katar oskrzeli . . . . .	32
d) Rozstrzeń oskrzeli . . . . .	3
e) Dychawica oskrzelowa . . . . .	6
f) Gruźlica gruczołów śródpiersiowych . . . . .	2
g) Nowotwór gruczołów śródpiersiowych . . . . .	1
h) Zapalenie płuc . . . . .	33
i) Gruźlica płuc . . . . .	67
j) Gruźlica płuc prosówkowa . . . . .	1
k) Ropień płuc . . . . .	3
l) Zgorzel płuc . . . . .	1
m) Kiła płuc . . . . .	2
n) Nowotwór płuc . . . . .	4
o) Rozedma płuc . . . . .	7
p) Zapalenie opłucnej . . . . .	9
r) Ropień opłucnej . . . . .	2
s) Nowotwór opłucnej . . . . .	2

### 3. Choroby serca i naczyń krwionośnych: 150

a) Zapalenie wsierdza . . . . .	2
b) „ „ zakaźne . . . . .	4
c) „ „ mięśnia sercowego . . . . .	42
d) „ „ osierdza . . . . .	1
e) Wada serca . . . . .	44

f) Nerwica serca . . . . .	5
g) Miażdżycza tętnic . . . . .	28
h) Dusznica bolesna . . . . .	7
i) Rozstrzeń tętnicy głównej . . . . .	4
j) Krwotok mózgowy . . . . .	9
k) Zapalenie żył . . . . .	4

### 4. Choroby przewodu pokarmowego: 141

a) Rak języka . . . . .	1
b) Katar żołądka . . . . .	13
c) Nerwica żołądka . . . . .	10
d) Wrzód żołądka . . . . .	8
e) Rak żołądka . . . . .	16
f) Wrzód dwunastnicy . . . . .	10
g) Katar jelit cienkich . . . . .	10
h) „ „ grubych . . . . .	6
i) „ „ „ wrzodziejący . . . . .	3
j) Niedrożność jelit . . . . .	3
k) Tasiemiec . . . . .	1
l) Rak jelit . . . . .	4
m) Zapalenie kiszek ślepej . . . . .	7
n) Żółtaczka kataralna . . . . .	8
o) Kamica żółcowa . . . . .	17
p) Zapalenie woreczka żółciowego . . . . .	12
r) Rak wątroby . . . . .	8
s) Zapalenie otrzewnej gruczołowe . . . . .	2
t) Rak otrzewnej . . . . .	2

### 5. Choroby narządu moczowo-płciowego: 84

a) Zapalenie nerek . . . . .	35
b) Gruźlica nerek . . . . .	6
c) Ropień nerek . . . . .	2
d) Nowotwór nerek . . . . .	2
e) Kamica nerkowa . . . . .	12
f) Zapalenie miedniczki nerkowej . . . . .	6
g) Katar pęcherza moczowego . . . . .	16
h) Nowotwór jajnika . . . . .	5

### 6. Choroby krwi, przemiany materji i gruczołów dokrewnych: 81

a) Białaczka . . . . .	3
b) Niedokrewność złośliwa . . . . .	2
c) Niedokrewność wtórna . . . . .	10
d) Gruźlica śledziony . . . . .	1
e) Mięsak śledziony . . . . .	1
f) Cukrzyca . . . . .	54
g) Moczówka prosta . . . . .	2
h) Choroba Basedowa . . . . .	6
i) Niedomoga wielogruzołowa . . . . .	2

### 7. Choroby narządu ruchu: 34

a) Zapalenie wielostawowe ostre . . . . .	18
b) Zapalenie wielostawowe zniekształcające . . . . .	2
c) Zapalenie stawu barkowego . . . . .	3
d) „ „ „ kolanowego . . . . .	5
e) Gruźlica stawów . . . . .	1
f) Kiła stawów . . . . .	1
g) Rozmięczenie kości . . . . .	1
h) Nowotwór kości . . . . .	2
i) Zgorzel stopy . . . . .	1

### 8. Choroby układu nerwowego: 28

a) Nerwica ogólna . . . . .	10
b) Epilepsja . . . . .	1
c) Choroba Meniera . . . . .	1
d) Kilak mózgu . . . . .	1
e) Nowotwór mózgu . . . . .	2
f) Drżączka porażenna . . . . .	3
g) Uwiad rdzenia . . . . .	1
h) Nerwoból kulszowy . . . . .	6
i) „ „ międzyżebrowy . . . . .	2
j) „ „ nerwu trójdzielnego . . . . .	1

### 9. Choroby skóry: 5

### 10. Zatrucie: 4

Zgonów było 61, śmiertelność więc wynosiła 7,8%, po odliczeniu 16 zgonów u osób przywiezionych w stanie konającym, oraz zmarłych w przeciągu 24 godzin po przybyciu do szpitala wynosiła 5,8%.

Z 61 zgonów przypada 13 na nowotwory złośliwe, 24 na choroby serca, 13 na choroby płuc, 4 na choroby zakaźne, 5 na choroby nerek, a 2 na śpiączkę cukrzyczą.

## Sprawozdanie oddziału chirurgicznego.

Prymarjusz: **Dr. Zygmunt Wachtel.**

Zastępcy: Dr. Józef Nüssenfeld, Dr. Ignacy Schenker.

Ogólna liczba chorych zgłaszających się i leczonych na oddziale chirurgicznym w roku 1929 wynosiła 2.644 (w tem chrześcijan 185) nie licząc powtórnych ordynacji.

Z pośród leczonych ambulatoryjnie:

Z Krakowa . . . . .	2.012	Mężczyzn . . . . .	1.316
Z Podgórza . . . . .	189	Kobiet . . . . .	945
Z poza Krakowa . . . . .	110		





Zabiegów operacyjnych wykonano u chorych stałych 235.

Opatrunków gipsowych i wyciągów 48.

Z wśród chorych leczonych na oddziale stałym opuściło szpital:

wyleczonych . . . . .	320
w stanie poprawy . . . . .	43
niewyleczonych . . . . .	20
zmarło . . . . .	20 (w tem nieoperowanych 4)

Liczba dni leczenia na oddziale chirurgicznym wynosi 9061; chory przebywał na oddziale przeciętnie 23 dni, a każde łóżko było obłożone przez 215 dni w roku.

Powyższy wykaz pozwala stwierdzić stały wzrost czynności w ambulatorjum i na oddziale stałym. Chorzy z coraz to dalszych stron zwracają się na tutejszy oddział po pomoc; ilość zabiegów chirurgicznych — także porą nocną — zwiększa się wydatnie (około 30%). O ile zakres działania oddziału chirurgicznego ma nadal wzrastać, a oddział sprostać stawianym wymaganiom, koniecznym jest wydatniejsze poparcie przez wyznaczenie stałej dotacji dla oddziału chirurgicznego na uzupełnianie i zakup narzędzi i przyborów chirurgicznych. Jest to koniecznością dnia, niecierpiącą zwłoki.

## Sprawozdanie oddziału dla chorób dzieci.

Prymarjusz: **Dr. Jan Landau.**

Ambulatoryjnie leczono 3.515 chorych, nie licząc powtórnych ordynacyj. W tem chrześcijan 504.

Z Krakowa . . . . .	2990 chorych
Z Podgórze . . . . .	447 „
Z poza Krakowa . . . . .	69 „

Stałych chorych leczono 248.

Płci męskiej . . . . .	114	Z Krakowa . . . . .	205
„ żeńskiej . . . . .	134	Z Podgórze . . . . .	11
Oesków . . . . .	35	Z poza Krakowa . . . . .	32
Od 1—7 roku życia . . . . .	106		
Od 7—14 roku życia . . . . .	107		

Dni leczenia było 3949.

Przeciętnie dziecko było leczone przez 15·9 dni.

### Statystyka chorób.

#### I. Choroby zakaźne:

Nagminne zapalenie opon mózgowych . . . . .	2	Influenza . . . . .	2
Zapalenie opon mózgowych pneumokokowe . . . . .	1	Zakażenie krwi (Sepsis) . . . . .	1
Tyfus brzuszny . . . . .	1	Pyæmia . . . . .	1
Koklusz . . . . .	1	Rubeola . . . . .	1
Gruźlica prosówkowa . . . . .	1		

#### II. Choroby dróg oddechowych i gruczołów chłonnych:

Katar oskrzeli . . . . .	18	Cierpienie gruczołów okołoskrzelowych . . . . .	23
Dychawica oskrzelowa . . . . .	2	Ropień płuc . . . . .	1
Bronchiolitis capill. . . . .	1	Wysiękowe zapalenie opłucnej . . . . .	7
Zapalenie płuc okołoskrzelowe . . . . .	11	Suche zapalenie opłucnej . . . . .	3
„ „ włóknikowe . . . . .	32	Stan po zapaleniu opłucnej . . . . .	3
Gruźlica płuc . . . . .	6	Międzypłatowe zapalenie opłucnej . . . . .	7
Zapalenie okołoskrzelowe . . . . .	5	Ropne zapalenie opłucnej . . . . .	4

#### III. Choroby narządu krążenia:

Zapalenie wsierdzia . . . . .	2	Wada serca . . . . .	3
Zapalenie mięśnia sercowego . . . . .	2	Niedomoga serca . . . . .	4
Myocarditis . . . . .	1		



#### IV. Choroby narządu pokarmowego:

Soor . . . . .	1	Zatrucie pokarmowe (Intoxicatio) . . . . .	3
Stomatitis aphthosa . . . . .	1	Żółtaczką . . . . .	2
Przerost migdałków . . . . .	5	Przewlekły katar jelit . . . . .	4
Anorexia . . . . .	2	Ostry katar jelit (Dyspepsia) . . . . .	9
Katar żołądka . . . . .	2	Zapalenie wyrostka robaczkowego . . . . .	4
Nerwica żołądka . . . . .	1	Choroba robacza . . . . .	1
Nadkwaśność . . . . .	2		

#### V. Choroby narządu moczopłciowego:

Białkomocz ortostatyczny . . . . .	1	Zapalenie nerek przewlekłe . . . . .	6
Zapalenie pęcherza i miedniczek . . . . .	4	Moczenie nocne . . . . .	2
Nephrosis . . . . .	1	Pollakisuria . . . . .	1
Zapalenie ostre nerek . . . . .	8		

#### VI. Choroby układu nerwowego:

Neurasthenia . . . . .	6	Zapalenie grzłlicze opon mózgowych . . . . .	1
Hysteria . . . . .	1	Meningitis serosa . . . . .	1
Spasmophilia . . . . .	2	Meningoencephalitis . . . . .	1
Pląsawica . . . . .	17	Status post poliomyelitidem . . . . .	1
Padaczka (Epilepsia) . . . . .	1	Paralysis n. facialis . . . . .	1

#### VII. Choroby krwi, przemiany materji:

Niedokrwistość . . . . .	6	Acetonaemia . . . . .	2
Asthenia . . . . .	5	Krzywica znacznego stopnia . . . . .	4
Cachexia . . . . .	2	Mongolismus . . . . .	2
Adipositas . . . . .	1	Zoły . . . . .	1

#### VIII. Choroby narządu ruchu:

Gościec stawowy . . . . .	4	Grzłlica kości . . . . .	3
Gościec mięśniowy . . . . .	2	„ stawu kolanowego . . . . .	1
Kyphoscoliosis . . . . .	1	„ „ biodrowego . . . . .	1

#### IX. Choroby skóry:

Wyprysk . . . . .	3	Grzłlica skóry . . . . .	1
Czyrączność (furunculosis) . . . . .	5	Oparzenie . . . . .	2
Świerzb . . . . .	1	Phlegmone colli . . . . .	1

#### X. Choroby uszu:

Zapalenie ucha środkowego . . . . .	2	Głucho-niemota . . . . .	1
-------------------------------------	---	--------------------------	---

#### XI. Choroby oczu:

Zapalenie spojówek . . . . .	1
------------------------------	---

Z przyjętych 248 chorych opuściło szpital:

wyleczonych . . . . .	101
z polepszeniem . . . . .	84
w stanie niezmienionym . . . . .	46
zmarło . . . . .	17

W powyższem zestawieniu uderza stosunkowo duża ilość zapaleń: opłucnej, wysiękowych i międzypłatowych. W kilku przypadkach przeważnie po bezcelowem stosowaniu zwykłego leczenia zastosowano naświetlenie promieniami Roentgena z wcale dobrym rezultatem.

Uderza również, jak co roku, znaczny odsetek grzłlicy i zmian w gruczołach okołoskrzelowych. Choroby te ulegają u nas znacznej poprawie z tego powodu, że dzieci są umieszczone w warunkach lepszych aniżeli w domu, są forsownie odżywiane i leczone.

# Sprawozdanie oddziału ginekologiczno-położniczego.

Prymarjusz: Dr. Jan Lachs.

Powołując się na sprawozdania z lat poprzednich nie powtarzam braków oddziału, które nadal istnieją. Natomiast zwracam uwagę na inowację, która się fatalnie odbiła na oddziale, mianowicie zamknięcie ambulatorjów szpitalnych w sobotę, t. j. w ten dzień, kiedy frekwencja w ambulatorjum chorób kobiecych bywała największą, bo kobiety zajęte w dniu powszednie, odraczały zasięgnięcie porady lekarskiej na ten wolny od zajęć dzień. Ze tak jest, dowodzi znaczne stosunkowo zmniejszenie się liczby ambulantek w porównaniu z liczbą zeszloroczną, a temsamem zmniejszenie się liczby chorych przyjętych na oddział. Zmiana ta, odbijająca się niekorzystnie tak na chorych jak i na młodszych lekarzach, powinna być jak najprędzej zniesiona.

Ruch chorych w roku sprawozdawczym przedstawia się w następujący sposób:

I. Do ambulatorjum zgłosiło się kobiet 1200, nie licząc powtórnie się zgłaszających:

z Krakowa . . . . .	805	} w tem chrześcijanek . . . . .	160
z Podgórze . . . . .	165		
z prowincji . . . . .	230		

II. Na oddział przyjęto kobiet 356:

z Krakowa . . . . .	195	} w tem chrześcijanek . . . . .	10
z Podgórze . . . . .	42		
z prowincji . . . . .	119		

A. Ginekologicznie chorych było 144:

1. Nowotwory sromu . . . . .	1	b) sprawy zapalne . . . . .	29
2. Schorzenia cewki moczowej . . . . .	3	c) zmiany położenia . . . . .	4
3. „ „ krocza . . . . .	25	d) nowotwory dobrotliwe . . . . .	8
4. Schorzenia pochwy:		e) „ „ złośliwe . . . . .	2
a) wypadnięcie przedniej ściany pochwy . . . . .	17	6. Schorzenia części przydatkowych macicy:	
b) „ „ tylnej ściany pochwy . . . . .	24	a) sprawy zapalne . . . . .	8
c) sprawy zapalne pochwy . . . . .	1	b) nowotwory jajników dobrotliwe . . . . .	8
5. Choroby macicy:		c) „ „ „ złośliwe . . . . .	3
a) schorzenia części pochwowej . . . . .	30	d) zapalenie tkanki przymacicznej . . . . .	4

Zabiegów operacyjnych wykonano:

1. Laparotomia . . . . .	17	3. Na kroczu . . . . .	22
a) ovariotomia . . . . .	3	4. Na przedniej ścianie pochwy . . . . .	13
b) amputacje macicy nadpochwowej . . . . .	3	5. Na tylnej ścianie pochwy . . . . .	21
c) wyjęcie macicy i przydatków . . . . .	2	6. Operacja plastyczna sromu . . . . .	1
d) wyjęcie przydatków całkowite . . . . .	4	7. Na części pochwowej . . . . .	27
e) skrócenie więzadeł m. Doleria . . . . .	4	8. Wyłuszczenie gruczołów limfatyczn. okolicy pachwi- nowej . . . . .	1
f) laparotomia próbna . . . . .	1	9. Skrobanek . . . . .	71
2. Na cewce moczowej . . . . .	3		

Znaczną ilość zabiegów mniejszych wykonano ambulatoryjnie.

W ciągu obserwacji stwierdzono:

kamicę nerkową 2 — zapalenie ślepej kiszki 1 — zapalenie żył uda 3.

Leczeniu konserwatywnemu poddano chorych 21.

Z operowanych na oddziale zmarła jedna kobieta przywieziona do szpitala całkiem skrwaliona z powodu pęknięcia ciąży zamacicznej.

B. Porodów odbyło się na oddziale 212 (w liczbie tej było porodów bliźniaczych 4):

1. Porodów prawidłowych wykonano . . . . .	187	d) obrót na nóżkę . . . . .	7
2. Położeń pośladkowych . . . . .	6	e) pomoc ręczna . . . . .	13
3. Położeń poprzecznych . . . . .	4	f) ręczne wydobyte łożyska . . . . .	5
4. Przedwczesne odklejenie łożyska . . . . .	1	g) metreuryza . . . . .	4
5. Rzućwka porodowa . . . . .	2	h) wyskrobanie polipa łożyskowego . . . . .	1
6. Zabiegów operacyjnych wykonano:		i) zaszywanie pękniętej szyjki macicy . . . . .	1
a) kleszcze niskie . . . . .	14	j) „ „ pękniętego krocza . . . . .	85
b) kleszcze wysokie . . . . .	6	k) „ „ pęknięcia II. stopnia . . . . .	1
c) wymóżdżenie . . . . .	1		



C. Poronień w pierwszych miesiącach ciąży 22.

Noworodków niezwywych urodziło się 5:

a) maceracja 1 — b) anencephalus 1 — c) zamartwica 3

Zmarły 2 położnice, a mianowicie: z powodu skrwawienia z polipa łożyskowego 1, z powodu zakażenia nabytego poza szpitalem, do którego zgłosiła się gorączkując już 1.

## Sprawozdanie oddziału uszno-gardlanego I.

Ordynator: **Dr. Adolf Schwarzbart.**

W ubiegłym roku Rada wyznaniowa uczyniła wysiłek dla poprawienia warunków pracy Oddziału przez przebudowę i rozszerzenie baraku uszno-gardlanego. Dzięki temu sala ordynacyjna i poczekalnia są obszerne, a dwie sale chorych, męska i kobieca, rozporządzają łączną liczbą łóżek po 6 dla każdego z oddziałów uszno-gardlanych. Uznając w całej pełni w ciężkich warunkach ekonomicznych ten wysiłek Rady wyznaniowej i jej Prezydium, dbałych o rozwój szpitala, muszę podkreślić, że jest to przewidzenie, które przy nadejściu lepszych czasów powinno ustąpić miejsca definitywnemu rozwiązaniu problemu przez postawienie murowanego pawilonu uszno-gardlanego.

Anomalią, która odbija się niekorzystnie na poziomie leczenia chorych ambulatoryjnych, jest pomieszczenie dwóch oddziałów w jednym lokalu, wskutek czego udzielanie pomocy lekarskiej przychodnim chorym jest możliwe tylko 3 razy w tygodniu dla każdego oddziału.

Rażącym pokrzywdzeniem oddziału zajmującego jedno z pierwszych miejsc w statystyce szpitala jest brak przydziału sekundarjusza lub jakiegokolwiek lekarskiej siły pomocniczej.

Brak stałej dotacji dla oddziału uniemożliwia podążanie w zakupach za postępem czasu dla dobra chorych.

W roku ubiegłym oddział z powodu przebudowy był zamknięty przez dni 80 (od 20 sierpnia do 6 listopada), co uwydatnia się w mniejszych cyfrach statystyki.

### Statystyka ruchu chorych.

Ogólna liczba chorych 1684, w tem przychodnich 1562, (chrześcijan 104 = 6·1%).

Ilość porad dla chorych przychodnich 5000.

Ilość dni leczenia chorych obłożnych 1226.

Chorych z Krakowa było . . . . .	1084	tj. 64·4%
„ z Podgórze „ . . . . .	172	„ 10·2%
„ obcych . . . . .	428	„ 25·4%

Z chorych stałych nie umarł żaden.

### Statystyka chorób:

Choroby nosa i zatok bocznych . . . . .	321	Choroby głosu i mowy . . . . .	19
„ jamy ustnej, noso-gardłowej i gardła . . . . .	728	„ uszu . . . . .	692
„ krtani, tchawicy, oskrzeli i przełyku . . . . .	198	Różne . . . . .	181

### Statystyka operacji:

Ogólna suma operacji: 163.

Operacja podśluzowa przegrody nosa . . . . .	11	Operacja guzów i polipów krtani . . . . .	6
„ przerosłej śluzówki muszli nosa . . . . .	8	Operacje inne krtani . . . . .	3
„ zatok bocznych nosa . . . . .	6	Bronchoskopia rozpoznawcza i operacyjna . . . . .	18
„ wyrosłej przegrody nosa . . . . .	5	Oesofagoskopia „ . . . . .	12
„ inna nosa . . . . .	5	Operacja przecięcia błony bębenkowej . . . . .	6
„ usunięcia migdałków bocznych i trzeciego . . . . .	21	Operacja kostna na wyrostku sutkowym i oponach mózgowych z powodu powikłań zapalenia ucha środkowego . . . . .	8
„ wyluszczenia migdałków . . . . .	28	Inne operacje ucha . . . . .	5
„ ropni kołomigdałkowych i gardła . . . . .	8	Różne . . . . .	6
„ grzbielicy krtani . . . . .	7		



# Sprawozdanie oddziału uszno-gardlanego II.

Ordynator: **Dr. Józef Spira.**

Rok ostatni stał pod znakiem rekonstrukcji oddziału. Rada lekarska uznała potrzebę przebudowy oddziału i przedłożyła odnośne wnioski Radzie Wyznaniowej. Dzięki uchwale Rady Wyznaniowej oraz życzliwości i poparciu prezydenta Gminy i dzięki pracy i energii dyrektora szpitala przebudowano oddział i oddano go do użytku chorych.

Odnowiony oddział ma również braki. Brak w nim separetek dla ciężko chorych, brak osobnych ubikacyj dla badania dolnych dróg oddechowych (tracheo i bronchoskopia), nade wszystko zaś szkodliwą jest bezpośrednia komunikacja poczekalni z salami chorych. Niekorzystnym jest również umieszczenie dwóch oddziałów uszno-gardlanych w tym samym lokalu. Mimo wszystko można powiedzieć, że zrobiono maksimum tego, co w obecnych warunkach dało się osiągnąć. Powiększono poczekalnię i ambulatorjum, rozszerzono salę chorych, zwiększono ilość łóżek, dobudowano dużą i jasną salę operacyjną urządzono w ambulatorjum szereg nowych sterylizatorów, pozwalających na sterylizację instrumentów przed każdym badaniem chorego. W ten sposób stworzono pracownię, która może podołać wielkiemu napływowi chorych, a równocześnie pozwala lekarzom rozszerzać swój widnokrąg i pogłębiać wiedzę.

Ruch oddziałowy w ubiegłym roku był słabszy niż w latach poprzednich, ponieważ oddział był przez 80 dni zamknięty a przez 2 miesiące pracowano w uszczuplonych warunkach. Mimo to ilość chorych na oddziale stałym wynosiła 137, nie wiele więc mniej niż w roku poprzednim, kiedy nie było długiej przerwy w pracy. Przeważna część chorych opuściła oddział w stanie wyleczonym lub znacznej poprawy; u 7 chorych stan nie uległ zmianie, 3 umarło a mianowicie: 1 z powodu zakrzepu zatoki jamistej, w następstwie ropienia jam bocznych nosa, 2 z powodu ropnia mózgu, w następstwie zapalenia ropnego ucha środkowego.

## Statystyka ruchu chorych.

W ambulatorjum zgłosiło się nowych chorych 1567.

Wśród tych było mężczyzn . . . . .	597
kobiet . . . . .	680
dzieci do lat 14 . . . . .	290

Co do miejsca zamieszkania przypada na:

Kraków . . . . .	1188
Podgórze . . . . .	176
z poza Krakowa . . . . .	206

Z pośród 1567 chorych leczono ambulatoryjnie 1430, zaś 137 przyjęto na oddział jako leżących. Porad lekarskich udzielono około 5000, to znaczy, że na jednego chorego przypadają przeciętnie przeszło 3 ordynacje. Ilość dni leczenia wynosi 1330, to znaczy, że chorzy leżeli na oddziale przeciętnie około 10 dni.

## Statystyka chorób leczonych na oddziale stałym:

Choroby wyrostka sutkowego w następstwie ropnego zapalenia ucha środkowego . . . . .	36	Zwężenie krtani . . . . .	5
Nieropne choroby błędnika . . . . .	4	Gruźlica górnych dróg oddechowych . . . . .	2
Ropnie mózgu w następstwie zapalenia ucha środkowego . . . . .	3	Ziarniniaki okołozębowe . . . . .	2
Skrzywienie przegrody nosowej, niezłyty przewłokłe nosa . . . . .	11	Twardziel . . . . .	2
Ropienie jam bocznych nosa . . . . .	11	Przetoki zauszne . . . . .	2
Nowotwory górnych dróg oddechowych . . . . .	10	Zniekształcenie nosa . . . . .	2
Zapalenie przewłokłe migdałów . . . . .	38	Różne . . . . .	9

## Statystyka zabiegów operacyjnych:

Zabiegów wykonano 204; z tego 51 większych, a mianowicie:

Operacja kostna na wyrostku sutkowym . . . . .	23	Wydobycie ciał obcych z przetyku . . . . .	2
Operacja jam bocznych nosa od zewnątrz . . . . .	8	Operacja plastyczna i korektury nosa . . . . .	6
Rozcięcie tchawicy . . . . .	2	Operacja brodawczaków krtani u dzieci . . . . .	7
Wydobycie ciał obcych z krtani lub oskrzeli . . . . .	3		

Mniejszych zabiegów wykonano 153, a mianowicie:

Wycięcie muszli nosowych . . . . .	6	Wycięcie nacieków krtani (nowotwory, gruźlica itp.) . . . . .	10
Resekcja podśluzowa przegrody nosowej . . . . .	10	Przypalenie nacieków krtani żegadłem galwanicznym . . . . .	10
Operacja wśródnosowa jam bocznych nosa . . . . .	8	Wydobycie ciała obcego z nosa lub jamy noso-gardziel. . . . .	3
Wycięcie migdałków bocznych lub trzeciego . . . . .	41	Przecięcie błony bębenkowej . . . . .	6
Wyłuszczenie chirurgiczne migdałków podniebiennych . . . . .	30	Wycięcie polipów ucha . . . . .	6
Nacięcie ropni okołomigdałkowych lub gardła . . . . .	6	Nacięcie ropnia zauszego . . . . .	5
Resekcje szczytów korzeni zębowych . . . . .	2	Różne . . . . .	5
Wycięcie polipów krtani . . . . .	5		

## Sprawozdanie oddziału chorób ocznych.

Ordynator: **Dr. Arnold Bannet.**

### I. Statystyka ruchu chorych.

W roku 1929 zgłosiło się w ambulatorjum okulistycznym 1840 chorych — nie licząc powtórnie zgłaszających się. W tej liczbie było chrześcijan 129 t. j. 7%.

Ilość ordynacji powtórnych wynosiła około 18.000.

Liczba chorych ambulantów w r. 1929 zmniejszyła się o 558 chorych, z powodu ostrej i długotrwałej zimy w r. 1929 i zarządzenia Rady wyznaniowej, by w sobotę nie było ordynacji.

Mężczyzn było . . . . .	859	z Krakowa . . . . .	1267 tj. 68.86%
Kobiet było . . . . .	981	z Podgórze . . . . .	298 „ 16.19%
		z poza Krakowa . . . . .	275 „ 14.95%

Według wieku: w 1-szym roku życia było . . . . . 63  
do 10-go „ „ „ . . . . . 312  
od 20-go do 70-go roku życia było . . . . . 1285

### II. Statystyka chorób:

1. Choroby powiek . . . . .	168	12. Choroby mięśni ocznych . . . . .	27
2. „ dróg łzowych . . . . .	23	13. Jaskra (Glaucoma) . . . . .	19
3. „ spojówek powiekowych i gałkowych . . . . .	853	14. Jaglica (Trachoma) . . . . .	55
4. „ rogówki . . . . .	92	15. Ciała obce . . . . .	72
5. „ twardówki (sclera) . . . . .	3	16. Wady wzrokowe 441, a mianowicie:	
6. „ tęczówki . . . . .	12	a) Myopia . . . . .	135
7. „ naczyńki (chorioidea) . . . . .	7	b) Hypermetropia . . . . .	129
8. „ soczewki ocznej . . . . .	48	c) Presbyopia . . . . .	102
9. „ ciała szklonego (op. corp. vitr.) . . . . .	3	d) Astigmatismus . . . . .	63
10. „ siatkówki . . . . .	8	e) Amaurosis . . . . .	12
11. „ nerwu wzrokowego . . . . .	9		

Chorych stałych leczono na oddziale w roku sprawozdawczym 16.







V. Zmiany wywołane przez jady (toksydermia): Pokarmy 52 — leki 3.

VI. Nowotwory: Dobrotliwe 11 — złośliwe 4.

### Choroby weneryczne.

Gonorrhoea 24 — lues wczesna 11, późna 3 — ulcus molle 4 — inne bez zmian 78.

## Sprawozdanie z ambulatorjum dentystycznego.

Ordynator: **Dr. Dora Wasserberg.**

W roku sprawozdawczym korzystało z ambulatorjum 672 chorych — nie licząc zgłaszających się powtórnie (chrześcijan 24), w tem było: mężczyzn 289, kobiet 383.

z Krakowa . . . . .	609	Wykonano: ekstrakcyj . . . . .	295
z Podgórze . . . . .	42	plomb . . . . .	232
z poza Krakowa . . . . .	21	innych zabiegów. . . . .	346

Ilość pacjentów w roku sprawozdawczym zmniejszyła się ponieważ ambulatorjum zamknięte było przez blisko trzy miesiące.

## Sprawozdanie oddziału roentgenologicznego.

Ordynator: **Dr. Gabriel Gottlieb.**

Ruch chorych w roku 1929 wzmógł się w dalszym ciągu. Korzystało z zakładu 2774 chorych (w tem chrześcijan 41).

Rok	1925	1926	1927	1928	1929
Chorych	872	1421	1827	2472	2774

Dzieci do lat 14-tu . . . . .	712	z Krakowa . . . . .	2327
Mężczyzn . . . . .	1159	z poza Krakowa . . . . .	447
Kobiet . . . . .	903		

### Zabiegi lecznicze.

Naświetlania lecznicze stosowano u 334 chorych, z tego przypadku:

Na choroby skórne . . . . .	117	Na choroby krwi . . . . .	23
Na sprawy gruźlicze . . . . .	89	„ sprawy nowotworowe . . . . .	34
„ „ zapalne . . . . .	42	„ inne . . . . .	29

### Djagnostyka.

W celach rozpoznawczych wykonano:

- prześwietlań u 2347 chorych;
- zdjęć na filmach u 423 chorych.

Z prześwietlań przypada na:

Płuca . . . . .	1732	Kości i stawy . . . . .	112
Serce . . . . .	438	Ciała obce . . . . .	39
Przelyk . . . . .	41	Inne . . . . .	42
Zołądek i jelita . . . . .	326		

Z pośród zdjęć przypada na:

Klatkę piersiową . . . . .	98	Kości, stawy . . . . .	338
Żołądek i jelita . . . . .	204	Zęby . . . . .	83
Nerki . . . . .	76	Inne . . . . .	81
Woreczek żółciowy . . . . .	42		

Poza chorymi szpitalnymi korzystało z zakładu 835 chorych poradni przeciwgruźliczych Tozu i Kasy Chorych, mających pomieszczenie przy szpitalu.

Stan zakładu wymagałby dalszych dość znacznych wkładów, aby się mógł utrzymać na poziomie nowoczesnym i tak, daje się odczuwać brak nowej modnej ścianki do prześwietlań z urządzeniem dla zdjęć seryjnych i nowoczesnego aparatu dozymetrycznego dla cechowania dawek przy naświetlaniach. Wreszcie wspomnieć muszę, że zakład wykonuje względnie małą ilość zdjęć w stosunku do materiału chorych, ze względu na kosztą i ze względu na brak dostatecznej ilości lamp roentgenowskich djagnostycznych Pracuję przez rok cały jedną lampą djagnostyczną, która musi być przełączana raz do prześwietlań to znów do zdjęć.

## Sprawozdanie z badań bakterjologicznych

**Dra Filipa Eisenberga.**

Badanie krwi:	wogóle	dotądnie
a) na odczyn Wassermanna i Meinickego	131	12
b) na odczyn Widala i Weil-Felixa . .	33	9
c) hodowle . . . . .	57	9
d) chemiczne . . . . .	9	9
Badanie płynu mózgodzeniowego:		
a) chemiczne . . . . .	7	1
b) mikroskopowe . . . . .	11	1
c) hodowle . . . . .	15	1
d) odczyn Wassermanna i Meinickego .	5	2
Badanie moczu:		
a) mikroskopowe . . . . .	6	3
b) hodowlane . . . . .	13	11
c) szczepienie na świnki . . . . .	5	0
Badanie kału bakterjologiczne . . . .	4	4
Badanie wysięku opłucnowego:		
a) mikroskopowo . . . . .	9	3
b) hodowla . . . . .	9	4
Badanie ropy:		
a) mikroskopowo . . . . .	4	2
ę) hodowla . . . . .	13	11
Badanie nalołów z gardła:		
a) mikroskopowo . . . . .	5	3
b) hodowla . . . . .	6	6
Badanie bakterjologiczne żółci . . . .	1	1
Sporządzenie szczepionki . . . . .	3	3
Ogółem . . . . .	346	95



# Lampa kwarcowa.

Ogólna liczba chorych naświetlanych 384 (w tem chrześcijan 17).

Mężczyzn . . . . .	68	z Krakowa . . . . .	363
Kobiet . . . . .	85	Zamiejscowych . . . . .	21
Dzieci . . . . .	193		

## Sprawy chorobowe.

Tuberculosis pulmonum . . . . .	12	Tuberculosis ossium . . . . .	10
Bronchadenopathia . . . . .	96	Arthritis . . . . .	5
Bronchitis . . . . .	17	Myalgia . . . . .	5
Pleuritis . . . . .	22	Diathesis exudativa . . . . .	38
Lymphadenitis . . . . .	37	Rhachitis . . . . .	41
Tonsillitis . . . . .	11	Anaemia . . . . .	49
Rhinitis . . . . .	8	Tuberculosis cutis . . . . .	6
Peritonitis . . . . .	2	Choroby skórne . . . . .	25

Chorzy otrzymywali naświetlania równocześnie dwiema lampami w dawkach wzrastających od 3—15 minut. Ogólna ilość naświetlań wynosiła około 8.000.

## Poradnia przeciwgruźlicza.

W szpitalu czynną jest Poradnia przeciwgruźlicza, utrzymywana przez grupę krakowską Towarzystwa Ochrony Zdrowia ludności żydowskiej w Polsce „TOZ”. Poradnia udziela porad chorym na gruźlicę bez różnicy ich wyznania i opiekuje się ich rodzinami. Chorzy znajdują się pod stałą opieką lekarską 3 lekarzy i zgłaszają się celem zbadania co pewien czas w terminie, zgóry przez lekarza ustanowionym. Z końcem grudnia było pod stałą opieką poradni 1419 chorych, z tego 421 mężczyzn, 584 kobiet, 414 dzieci i udzielono im w ciągu roku 3135 porad.

Poradnia korzystała ze szpitalnego aparatu Roentgena, umożliwiając ludziom niezamożnym prześwietlenie płuc, co w znacznej mierze ułatwia wczesne rozpoznanie gruźlicy płuc. W roku 1929 prześwietlono 654 chorych.

W szpitalnej pracowni chemiczno-mikroskopowej lekarz TOZU przeprowadza badania płwociny dla chorych Poradni. W roku 1929 przeprowadzono 460 badań.

Hygienistki Tozu odwiedzają co pewien czas mieszkanie chorego i starają się szerzyć zasady czystości i higieny wśród najbiedniejszych warstw naszego społeczeństwa. W tym celu „TOZ” umożliwia chorym kąpiele za minimalną opłatą, wydaje w miarę możliwości mydło, przeprowadza bieżące mieszkanie, wydaje spluwaczki, lysol itp.

Wśród chorych leczonych w Poradni było: Żydów 874, Chrześcijan 545 (przeważnie przysyłanych przez Kasę Chorych).

W czerwcu roku 1929 otwarto przy szpitalu z ramienia TOZU **Poradnię przeciwreumatyczną**. Chorych w ambulatorjum zgłoszonych było 191, którym udzielono 1146 porad (w tem chrześcijan 84). Mężczyzn było 39, kobiet 152.

**Czytelnia lekarska** szpitala miała do dyspozycji następujące czasopisma:

- 1) Polska Gazeta Lekarska.
- 2) Warszawskie czasopismo lekarskie.
- 3) Münchener medizinische Wochenschrift.
- 4) Medizinische Klinik.
- 5) Therapie der Gegenwart.
- 6) Aertzliche Praxis.





# SPIS LEKARZY SZPITALA.

**Dyrektor:** Dr. Landau Jan.

## **Prymarjusze:**

Dr. Lachs Jan.

Dr. Landau Jan.

Dr. Stahr Eliaz.

Dr. Wachtel Zygmunt.

## **Ordynatorzy:**

Dr. Bannet Arnold.  
Dr. Blühbaumowa Wanda.  
Dr. Epstein Maurycy.

Dr. Gottlieb Gabrijel.  
Dr. Leuchter Henryk.  
Dr. Schwarzbart Adolf.

Dr. Spira Józef.  
Dr. Wasserberg Dora.

## **Zastępcy prymarjuszy:**

Dr. Blasberg Maksymilian.

Dr. Goldgart Leon.

Dr. Nüssenfeld Józef.

Dr. Schenker Ignacy.

## **Sekundarjusze:**

Dr. Bauminger Ida.  
Dr. Engel Adolf.

Dr. Fuchs-Katzowa Rena.  
Dr. Goldblatt-Feniger Regina.

Dr. Hefter Marja.  
Dr. Lanner Leon.

## **Praktykanci:**

Dr. Braciejowski Jakób.  
Dr. Fischel Tobiasz.  
Dr. Friedmann Kalman.  
Dr. Hammerschlag Roman.  
Dr. Jakóbowicz Abraham.  
Dr. Keppler Wiktor.

Dr. Kolber Roman.  
Dr. Königsberg Karol.  
Dr. Lifszycowa Salomea.  
Dr. Löw Matylda.  
Dr. Majowa Hanna.  
Dr. Scheidlinger Marja.

Dr. Scheidlinger Regina.  
Dr. Silberberg Stefanja.  
Dr. Statter Józef.  
Dr. Juer-Zaksowa Wanda.  
Dr. Zellner Eisig.

## **Hospitanci:**

Dr. Abend Józef.  
Dr. Breit Lois.  
Dr. Dym Ossi.  
Dr. Fleischmanowa Hanna.  
Dr. Glück Leon.  
Dr. Grynbaum Feliks.  
Dr. Guttmannowa Gizela.  
Dr. Joffowa Gustawa.  
Dr. Kragen Antonina.  
Dr. Landauowa Erna.

Dr. Libanowa Franciszka.  
Dr. Machauf Edward.  
Dr. Marienstrauss Henryk.  
Dr. Mester Adolf.  
Dr. Morgenstern Marek.  
Dr. Ritter Jakób.  
Dr. Sagan Laura.  
Dr. Schneebaum Artur.  
Dr. Schöngut Szymon.  
Dr. Tillinger Abraham.

Sł. med. Aleksandrowicz Juljan  
„ „ Fischer Zygmunt  
„ „ Goldschmied Joel  
„ „ Gottlieb Izidor  
„ „ Jakober Józef  
„ „ Schnapik Zygmunt  
„ „ Zimmermann Jakób  
Sł. chem. Grünbaum Regina  
„ „ Perlberger Helena







*Główna brama*



*Główna klatka schodowa*

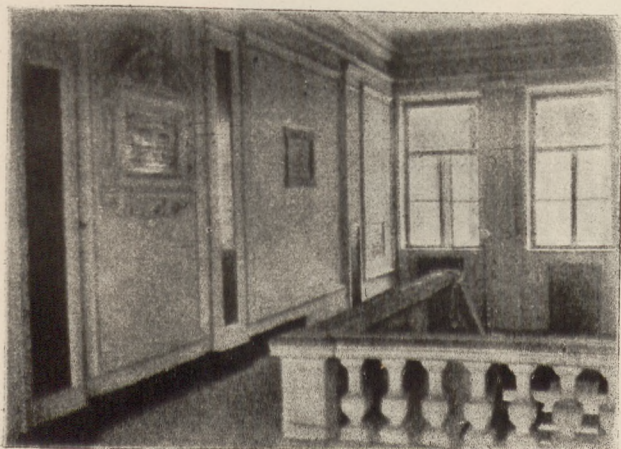

*Główna klatka schodowa*

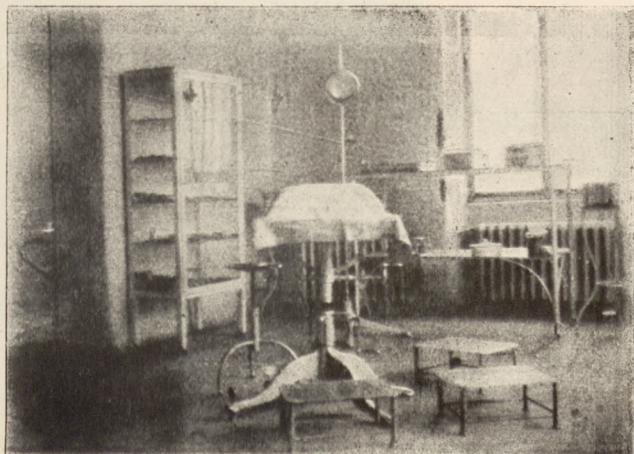

*Sala chirurgiczna*



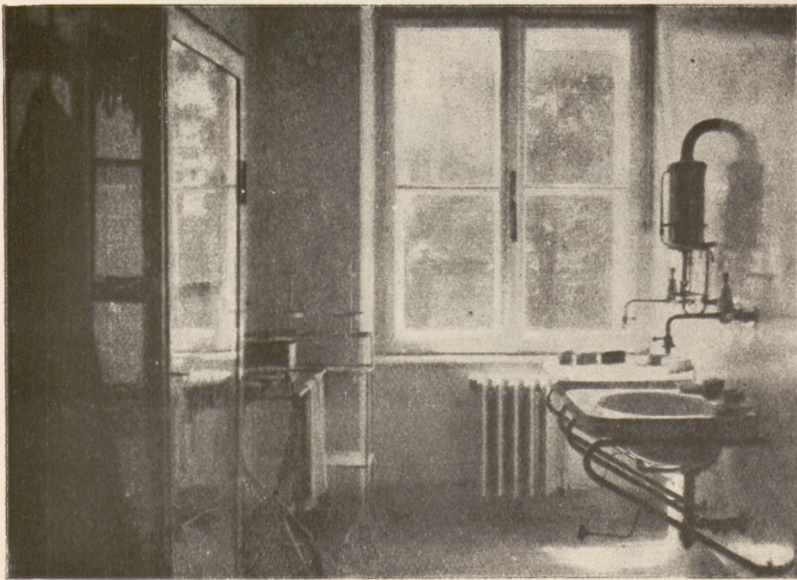

*Chirurgia: mycie rąk*

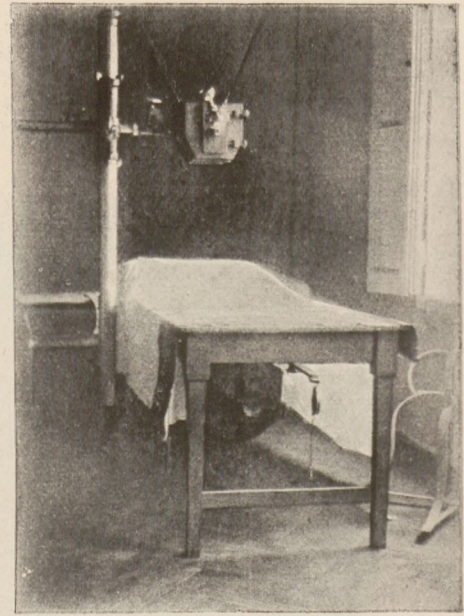

*Roentgen*



*Roentgen*



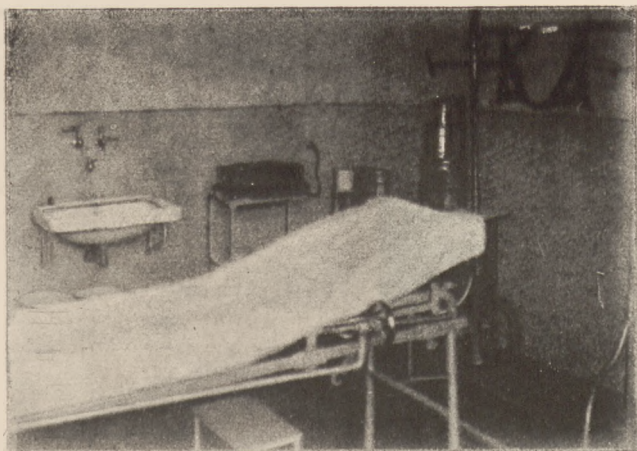

*Ortopedia*



*Sala chorych ginekologiczna*

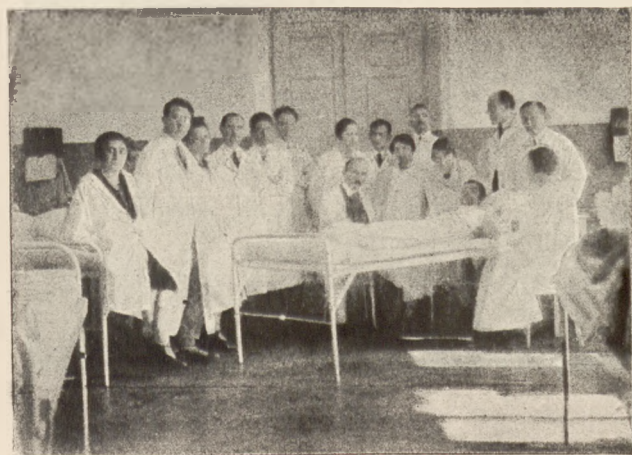

*Sala chorych oddziału wewnętrznego*





*Leżalnia*



*Leżabi w ogrodzie*

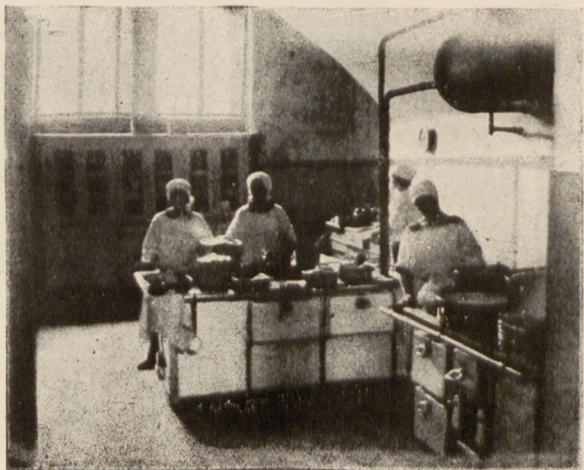

*Kuchnia*





**Papier na niniejsze Sprawozdanie ofiarowała bezinteresownie  
firma R. Aleksandrowicz — Kraków, ulica Długa L. 1.**