

SPRAWOZDANIE SZPITALA GMINY ŻYDOWSKIEJ W KRAKOWIE

ZA CZAS OD 1 STYCZNIA DO 31 GRUDNIA 1930 ROKU

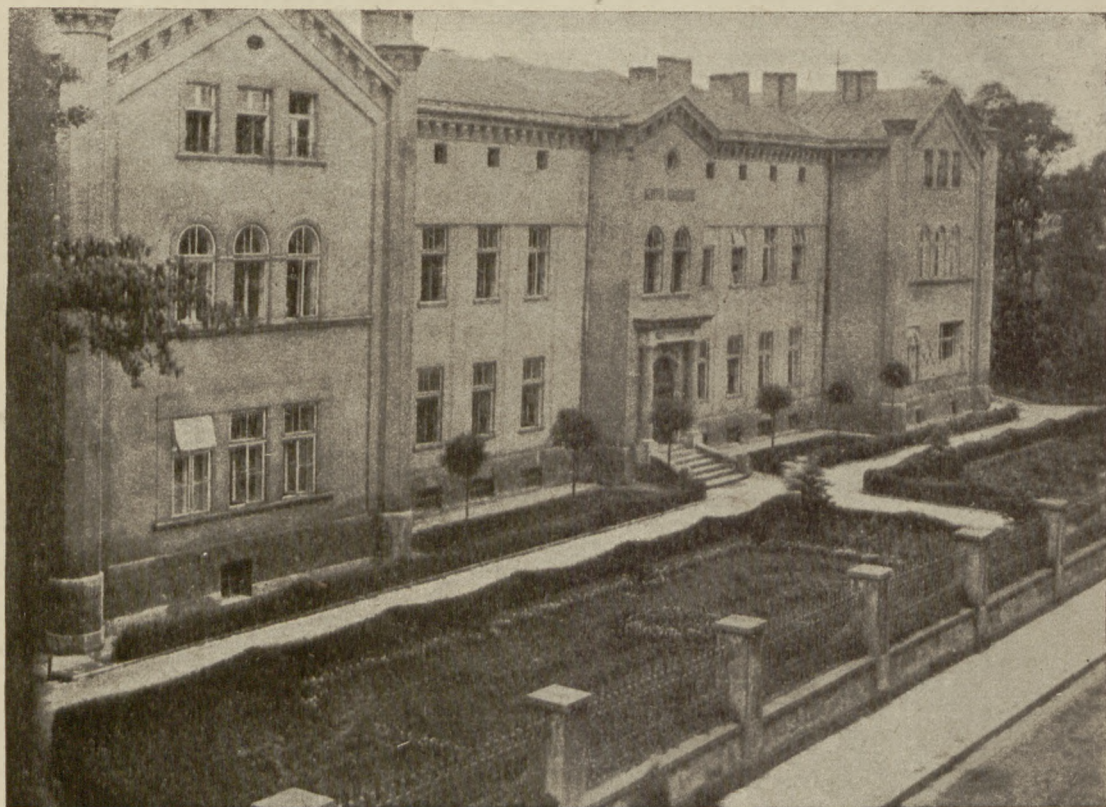

KRAKÓW

NAKŁADEM GMINY WYZNANIOWEJ ŻYDOWSKIEJ W KRAKOWIE

ODBITO W DRUKARNI »SZTUKA« W KRAKOWIE

Akc. Nr. 2210 / 1931

A.

*Z*arząd Gminy wyznaniowej żydowskiej w Krakowie, przedkładając sprawozdanie z działalności szpitala żydowskiego za rok 1930, stwierdza jego stały rozwój, zwraca uwagę społeczeństwa na przedstawioną w sprawozdaniu doniosłą działalność szpitala dla ludności żydowskiej nie tylko naszego miasta ale i całego kraju, z którego rekrutuje się znaczny odsetek chorych. Zarząd Gminy wyznaniowej dziękując ludności Krakowa za poparcie jej usiłowań, liczy obecnie tembardziej na pomoc społeczeństwa wobec ciężkiego położenia ekonomicznego ludności żydowskiej. Lekarzom i Zarządowi szpitala dziękuję serdecznie za gorliwą pracę dla dobra cierpiącej ludności.

W Krakowie w lutym 1931 r.

Dr. RAFAŁ LANDAU

Prezydent Zarządu Gminy wyznaniowej żydowskiej w Krakowie.

Biblioteka Jagiellońska



1003122994

Faint, illegible text, possibly bleed-through from the reverse side of the page.

W. K. ... in June 1931

DR. RAJEEV JAYDAR

63025
III
1930



Rok sprawozdawczy szpitala Gminy żydowskiej w Krakowie kończymy znowu znacznym postępem. Zdawało się, że liczba chorych już osiągnęła granicę, której nie przekroczy. A jednak liczba chorych stałych znacznie się zwiększyła, bo o 191 chorych; liczba dni leczenia jednak zmniejszyła się z 39.864 na 37.149. Ten ruch chorych świadczy z jednej strony o zaufaniu chorych do naszego szpitala, z drugiej o ciężkim położeniu ekonomicznym ludności żydowskiej, która w chorobie zmuszona jest szukać pomocy w szpitalu. Uwidocznia się to najwyraźniej w statystyce opłat szpitalnych. I tak, kiedy w okresie od r. 1925 do r. 1930 odsetek chorych stałych bezpłatnie przyjętych wahał się między 27 a 35% w r. 1928, odsetek ten osiągnął w roku 1930 niebywałą cyfrę 58·23%. Ponieważ bezpłatnie przyjmuje się prawie wyłącznie z Krakowa, odsetek ten wyraża się w tem, że 90% chorych przyjętych z Krakowa, przyjęto całkiem bezpłatnie. Daty statystyczne uwidocznione są w poniższem zestawieniu.

Rok	Liczba chorych stałych	Dni pobytu chorych	z Krakowa	z Podgórze	Obcych	% obcych	Płatnych	Bezpłatnych	% bezpłatnych	% bezpłatnych z Krakowa
1925	1040	21920	608	54	378	41·53	750	290	27·88	47·69
1926	1759	31914	1064	118	577	39·56	1262	497	28·25	46·71
1927	2249	39151	1366	186	697	39·26	1529	720	32·01	53·89
1928	2414	39571	1444	175	771	40·02	1668	746	30·50	50·14
1929	2341	39864	1464	190	687	37·46	1440	836	35·71	57·10
1930	2497	37149	1608	209	687	27·23	1043	1454	58·23	90·42

W związku z tym stanem rzeczy Rada lekarska szpitala doszła do przekonania, że sanacja tych stosunków może jedynie nastąpić przez uzyskanie praw publicznego szpitala, a tem samem uzyskanie możliwości egzekwowania opłat od gmin obowiązanych do opłacania kosztów szpitalnych za osoby przynależne do tych gmin. Wnioski w tym kierunku Rada lekarska przedłoży Zarządowi Gminy żydowskiej.

W ambulatorjach liczba chorych coraz bardziej się zwiększa, co jest też spowodowane ciężkim położeniem ekonomicznym ludności żydowskiej. W roku ubiegłym nie poczyniono żadnych inwestycji. Zaledwo zdążyliśmy częściowo uzupełnić inwentarz istniejący, a jeszcze bardzo daje się odczuwać brak funduszy na uzupełnienie bielizny i narzędzi chirurgicznych. Częściowo do utrzymania jako tako naszego inwentarza przyczynił się fundusz złożony na ten cel przez p. Edwarda Katzingera z Chicago oraz legaty bł. p. Amalji Marsden z Londynu i bł. p. Löbla Rakowera. Hojnym tym ofiarodawcom i Ich Rodzinom składamy serdeczne podziękowanie. Do społeczeństwa naszego zwracamy się z gorącym apelem o pamięć o Szpitalu żydowskim przy zapisach, legatach i innych okolicznościach, wśród których należy nie zapominać o najniešťszczęśliwszych, bo biednych i chorych!

Firmie R. Aleksandrowicz w Krakowie, Długa 1, dziękujemy serdecznie za gotowość, z jaką nam co roku dostarcza papieru na niniejsze sprawozdanie.

W ubiegłym roku pracowało w szpitalu 4 prymarjuszy, 8 ordynatorów, 4 zastępców prymarjuszy, 23 praktykantów, 30 hispitantów. 10 praktykantów korzystało z półrocznych adjutów gminy żydowskiej i 2 stypendjów Dra Jana Landaua.

W szpitalu mieszka stale 1 lekarz, a sekundariusze i praktykanci pełnią kolejno dwudziestoczterogodzinny dyżur.

SPRAWOZDANIE OGÓLNE

ZA CZAS OD 1 STYCZNIA DO 31 GRUDNIA 1930 R.

I. Statystyka ruchu chorych.

A) **Ambulatoryjnie** leczono w okresie sprawozdawczym 22.680 chorych bez różnicy wyznania nie licząc powtórnych ordynacyj.

Poniższa tablica przedstawia ruch chorych w poszczególnych ambulatorjach w okresie sześćoletnim :

	r. 1925	r. 1926	r. 1927	r. 1928	r. 1929	r. 1930
Ambulatorjum chorób wewnętrznych	4872	4517	4745	3136	2852	3249
„ „ chirurgicznych	2384	2171	2207	2218	2264	2231
„ „ dzieci	3490	4521	4061	3962	3515	3794
„ „ kobiecych	1433	1540	1400	1450	1200	1201
„ „ uszno-gardłanych	3155	4192	4294	4235	3251	3891
„ „ ortopedycznych	769	842	874	759	915	804
„ „ okulistycznych	1611	2351	2348	2398	1840	2307
„ „ dentystrycznych	646	903	808	876	672	862
„ „ skórnych	1089	1925	1753	1490	1339	1388
„ „ rentgenologicznych	822	1421	1827	2472	2774	2953
R a z e m	20271	24283	24317	22996	20622	22680

B) **Stałych chorych** leczono w roku sprawozdawczym 2.497 przez 37.149 dni (licząc przeniesienia z poszczególnych oddziałów).

Poniżej umieszczona tablica wykazuje stały przyrost liczby chorych na pojedynczych oddziałach.

	r. 1925	r. 1926	r. 1927	r. 1928	r. 1929	r. 1930
Oddział chorób wewnętrznych	471	703	785	803	771	871
„ „ chirurgicznych	174	243	381	333	403	406
„ „ dzieci	115	203	208	247	248	197
„ „ ginekologicznych	118	151	173	163	144	156
„ położniczy	34	97	217	231	212	239
„ noworodków	37	99	225	247	219	242
„ chorób uszno-gardłanych	58	185	266	296	259	297
„ „ ortopedycznych	30	61	78	52	57	63
„ „ okulistycznych	3	14	14	21	16	18
„ „ skórnych	—	3	9	21	12	8
R a z e m	1040	1759	2356	2414	2341	2497
	21290 dni	31914 dni	39151 dni	39571 dni	39864 dni	37149 dni

Ogólna liczba chorych leczonych w r. 1930 obejmuje :

Mężczyzn	1066 tj. 42·69%
Kobiet	1431 „ 57·31%
Chrześcijan było . . .	112 „ 4·48%
Z Krakowa było . . .	1608 „ 64·39%
Z Podgórza było . . .	209 „ 0·84%
Z poza Krakowa . . .	680 „ 34·77%

Przeciętny pobyt jednego chorego w szpitalu wynosi 14 dni.

Przeciętne obłożenie szpitala wynosi dziennie 102 chorych.

Najwyższy dzienny stan chorych wynosił 120.

W ciągu roku opuściło szpital 2.149 chorych, przeniesiono na 1931 rok 120 chorych.

Zmarło 122 chorych; w tej liczbie 10 zmarło w pierwszych 24 godzinach po przyjęciu do szpitala, tak, że śmiertelność wynosi 4·04%.

Na ogólną liczbę chorych, leczonych stale w roku 1930, opłacało taksy szpitalne pełne lub zniżone, także przez instytucje i Kasy chorych 1040 chorych; bezpłatnie korzystało z opieki szpitalnej 1454 chorych, co w stosunku do ogólnej liczby chorych wynosi 58·23%, w stosunku zaś do liczby chorych z Krakowa czyni 90·42%.

W bardzo wielu przypadkach chorzy uiszcili opłatę szpitalną za kilka pierwszych dni, a zalegają z uiszczeniem dalszych opłat lub zostali z powodu ubóstwa z opłaty zwolnieni.

Liczne gminy wyznaniowe i miejskie mimo formalnych pisemnych zobowiązań nadal nie pokrywają kosztów leczenia swych obywateli, jak świadczy niżej podany wykaz.

Magistraty :

Będzin	Zł 1.570—	Piotrków	Zł 217—
Chęciny	177—	Proszowice	718—
Chmielnik	100—	Radom	176—
Czeladź	884—	Radomsk	665·75
Dąbrowa Górnicza	488—	Rzeszów	2.206—
Filipowice	121—	Staszów	1.110—
Jędrzejów	2.484·50	Szczekociny	266—
Kraśnik	182—	Szydłowiec	406—
Opatów	140—	Włoszczowa	282—
Pacanów	522—	Wolbrom	794—
Pilica	210—	Zawiercie	332—
Pińczów	573—		
		Razem	Zł 15.624·25

Gminy wyznaniowe :

Bolesławice	Zł 172—	Rymanów	Zł 119—
Brzesko	84—	Sławków	252—
Częstochowa	962—	Stomniki	418—
Działoszyce	145—	Sosnowiec	965—
Kamieńsk	440—	Szczekociny	304—
Książ Wielki	161—	Warka	133—
Pacanów	870—	Wojdźsław	91—
Połaniec	66—	Wolbrom	140—
Proszowice	176—		
Rozwadów	114—	Razem	Zł 5.612—

II. Zamknięcie rachunkowe za rok 1930.

Wpływy

Wydatki

	Zł		Zł
Saldo z r. 1929	1.993'13	Prowianty	104 873'05
Opłaty ambulatoryjne	15'539'05	Inwentarz	13.058'24
„ szpitalne	127'341'57	Inwestycje	789'71
Dary i subwencje	38.478'44	Różne wydatki administracyjne	9.744'67
Taksy ślubne i opłaty pobrane przez Gminę	11.842'40	Łączne wydatki lekarskie i person. administracyjnego	122.473'19
Niedobór pokryty przez Gminę żydowską	139.269'72	Konserwacja budynku i inwentarza	18.999'42
		Opał	19 563'19
		Światło i prąd	10.554'68
		Leki i materiały opatrunkowe	20.150'65
		Ubezpieczenie personelu	7.746'40
		Zaliczki	2.222'00
		Kasa Chorych	616'08
		Saldo z 31/12 1930	3'673'03
	334.464 31		334.464 31

Z powyższego zestawienia wynika, że wpłynęło tytułem opłat szpitalnych 42% ogólnych wydatków (o 2% mniej aniżeli w roku ubiegłym), resztę pokryła Gmina wyznaniowa).

III. Obliczenie kosztów dziennego utrzymania chorego.

Wydatki połączone z utrzymaniem szpitala, nie licząc wydatków inwestycyjnych, wynoszą:

	Zł	Dni leczenia	Wydatki dzienne na 1 chorego Zł
Prowianty	104.873'05	37.149	2'82
Opał	19.563'19	„	—'53
Światło i prąd	10.554'68	„	—'28
Konserwacja budynku i inwentarza	18.999'42	„	—'51
Różne wydatki administracyjne	9.744'67	„	—'28
Leki i materiały opatrunkowe	20.150'65	„	—'54
Ubezpieczenie personelu	7.746'40	„	—'21
10% na zużycie inwentarza	1.307'00	„	—'03
Płace	127.473'19	„	3'29
Razem	315.412 25	37.149	8 49

Z powyższego obliczenia wynika, że koszt utrzymania 1 chorego w roku 1930 wynosi Zł 8'49 (o 29 groszy więcej aniżeli w roku ubiegłym).

Opłata dzienna dla chorych z Krakowa wynosi Zł 5'—, dla zamiejscowych Zł 8'—, dla członków Kasy Chorych Zł 4'40; Szpital więc dopłacał w roku sprawozdawczym dziennie do chorych z Krakowa Zł 3'49, do zamiejscowych Zł —'49, do członków Kasy Chorych Zł 4'09.

Wykaz subwencji i datków na rzecz szpitala.

Bł. p. Marsden Amalja z Londynu legat Ł. 221.174	Zł 9.600'60	Fabryka Produktów Chemicznych	Zł 300'—
Katzinger Edward Chicago Dol. 1000	„ 8.890 —	Bł. p. Silberzweig Natan przed śmiercią	„ 250'—
Legat bł. p. Dra Laufbahna Artura	„ 4 437'50	Bertramowie	„ 250'—
Subwencja Kasy Oszczędności miasta Krakowa	„ 3.500 —	Dobrowolne datki złożone w Gminie z r. 1929	„ 210'—
Bł. p. Rakower Löbel legat	„ 3.000'—	Za dobrowolne datki	„ 200'—
Bł. p. Poser Izak II. rata legatu	„ 2.000'—	Rodzina Kerner	„ 200'—
Rodzina bł. p. Engelstein legat 100 Dol.	„ 892'66	Schönfeld Na'an z okazji ślubu córki	„ 200'—
Województwo (za spirytus pobrany)	„ 505'28	Lewkowiczowa z okazji rocznicy śmierci męża	„ 200'—
Inż. Ferdynand Poss	„ 500 —	bł. p. Sz. Lewkowicza	„ 200'—
Dr. Landau R. i Silberbach Emil z okazji ślubu 50 Dol.	„ 440'—	Subwencja Magistratu z fundacji wodociągowej s. p. Zieleniewskiego	„ 194'69
Za zrealizowaną książeczkę w Komunalnej Kasie Oszczędności	„ 394'74	Bank Spółdzielczy	„ 150'—
		Blatt Józef	„ 100'—
		Fränklowa Marja	„ 100'—

Dr. Frommer Wiktor (Neder)	Zł	100.—	Ratz Efraim (Neder)	Zł	25.—
Dr. Fussmann Józef (Neder)	"	100.—	Wohlfeld Sabina	"	25.—
Haber Arnold z okazji srebrnego wesela	"	100.—	Chorzy oddziału chirurgicznego na radio	"	22'50
Rotter Julusz z Paryża	"	100.—	Jakóbski Dawid	"	20.—
Rettig Dawid prowianty	"	77.—	Dr. Hoffmann Zygmunt	"	20.—
Hirschowa Karolina	"	60.—	Mückenbrunn Leon	"	20.—
Sonne M.	"	57'80	Inż. Rittermann Henryk	"	20.—
N. N.	"	55'30	Dr. Weinsberg J.	"	20.—
Ehrenpreis Ignacy	"	50.—	Reichstein Manfred (Neder)	"	20.—
Firma Hawelka Antoni (WP. Macharski)	"	50.—	Spirer Oskar (Neder)	"	20.—
Drowie Landauowie R. dla uczczenia rocznicy syna	"	50.—	Dr. Zimmerman Juda (Neder)	"	20.—
Dr. Lewitter Ignacy	"	50.—	Rosenthal Maurycy	"	20.—
Schamroth Karol zamiast wieńca dla bł. p. N. Silberzweiga	"	50.—	Drobne datki	"	20.—
Jakób Izak	"	50.—	Vorzimmer Maurycowa dla uczczenia rocznicy męża	"	15.—
Goldberg Julusz (Neder)	"	50.—	Giełda Zbożowa przez Dra Landyego	"	15.—
Nussbaumowie Abrahamowie z okazji IX rocznicy śmierci syna	"	50.—	Aleksandrowicz J.	"	15.—
Firma Hawelka	"	50.—	Komitet Pomocy Żydów Polskich	"	11'92
Weinmann Paweł	"	50.—	Dr. Kaufer B.	"	10.—
Gottlieb Karol	"	50.—	Adwokat Cafeł	"	10.—
Dr. Pisek Henryk	"	50.—	Dr. Natansohn Henryk	"	10.—
Scharf Adolf z okazji Bar Mitzwe	"	50.—	Orenstein Chaim	"	10.—
Ratz Efraim (Neder)	"	50.—	Dr. Wasserlauf Emil	"	10.—
Ziarno	"	41'45	Wirtheim J.	"	10.—
Horowitz Maurycy z okazji wyzdrowienia	"	36.—	Blumenfeld (Neder)	"	10.—
Inż. Zilz Filip (Neder)	"	30.—	Razem	Zł 38.478'44	
Dr. Süsskind Dawid	"	25.—	W sprawozdaniu za rok 1929 nie wymieniono przez przeoczenie następujących datków:		
Autotechnika (Bracka 5)	"	25.—	Meisels Helena	Zł	445.—
Inż. Hochwald M. (Neder)	"	25.—	Wasserbeger Herman	"	100.—
Moor Edward z okazji konfirmacji syna	"	25.—	Ratz Efraim	"	20.—

Rozkład oddziałów.

ODDZIAŁY	Salę chorych	Łóżek	Salę operac.	Ambulatorja	Kancelarje
Wewnętrzny	6	40	—	1	1
Chirurgiczny	6	41	2	1	1
Położniczy i chorób kobiecych	4	20	2	1	1
Dziecięcy	3	21	—	1	1
Uszno-gardłany	2	12	1	1	—
Ortopedyczny	2	6	1	1	—
Oczny	2	6	1	1	—
Skórny	—	—	—	1	—
Dentystyczny	—	—	—	1	—
II. piętro do użytku wszystkich oddziałów	3	9	—	—	—
Pokój izolacyjny	1	1	—	—	—
	29	156	7	9	4

Personal szpitalny.

A) Służba pielęgniarska.

ODDZIAŁY	Siostry pielęgniarki	Praktykantki	Laborantki	Służba	Razem
Wewnętrzny	2	2	—	3	7
Chirurgiczny	2	2	—	2	6
Położniczy i chorób kobiecych	2	—	—	2	4
Dziecięcy	—	2	—	1	3
Uszno-gardłany	1	1	—	1	3
Ortopedyczny i oczny	—	1	—	1	2
Rentgenologiczny	—	—	1	1	2
Lampy kwarcowe	—	—	1	—	1
Laboratorjum, ambulatorjum	—	—	—	2	2
Magazyn odzieżowy i kąpielowy	—	—	—	1	1
II. piętro	—	1	—	1	2
	7	9	2	15	33

B) Służba gospodarcza.

Kuchnia	2 kucharki, 2 podkuchenne . . .	1 wierniczka, 1 służąca . . . =	6
Pralnia	3 praczki =	3
Szwalnia	1 szwaczka =	1
Portjerna i ogród . . .	1 portjer zarazem ogrodnik . . .	1 pomocnik =	2
Kotłownia	1 maszynista	1 pomocnik =	2
Porządek około zabud. .	1 dozorca	1 służąca =	2

C) Kancelaria szpitala.

Razem 16

Dyrektor — zarządca — zarządczyni — kierownicza biura — 2 siły biurowe.

Sprawozdanie oddziału chorób wewnętrznych.

Prymarjusz: **Dr. Eljasz Stahr.**

Zastępcy prymarjusza: Dr. Maksymiljan Blassberg, Dr. Leon Goldgart.

W poprzednich sprawozdaniach stwierdzono, że doszliśmy do szczytu pojemności naszego oddziału. W r. 1928 osiągnięto bowiem największą liczbę chorych, bo 795 stałych chorych. W r. 1929 liczba chorych spadła o 24. Ruch chorych w ostatnich 5 latach wyrażał się cyframi: 471, 703, 785, 795, 771, a tego roku sprawozdawczego wykazujemy cyfrę 871, czyli o 100 osób więcej niż w roku poprzednim. Liczbę tę spowodowała grypa, która w ostatnich miesiącach r. 1930 gwałtownie szerzyła się w Krakowie i najbardziej srożyła się właśnie w dzielnicy żydowskiej, najgęściej zamieszkałej a pozostawiającej pod względem higieny i zamożności dużo do życzenia. Na szczęście, chociaż grypa zaczynała się gwałtownie, przebiegała łagodnie bez ciężkich powikłań. Chorzy, którzy zgłaszali się do szpitala z gripą i w toku choroby okazywali zapalenie płuc, wszyscy wyzdrowieli. W ostatnich trzech latach przed rokiem sprawozdawczym naliczyliśmy: w r. 1927 zapaleń płuc 19, w r. 1928 — 37, w r. 1929 — 33 przypadki, a w ostatnim roku grypowym 43 przypadki zapalenia płuc, gdzie samej grypy było 79 przypadków. Odliczywszy od tej cyfry 43 przeciętną roczną cyfrę 33 zapaleń płuc bez grypy, pozostanie spowodowanych przez gripę zapaleń płuc 10. Przebiegała więc grypa łagodnie, bez ciężkich komplikacyj, trwała naogół po kilka lub kilkanaście dni. Zdarzały się przypadki, że grypa okazywała nawroty, ale też nie ciężkie.

Poza gripą najwyższą cyfrę osiągnęła cukrzyca, bo 68 przypadków, kamica żółciowa i zapalenie woreczka żółciowego 54, nowotwory 53, gruźlica (której zasadniczo nie przyjmujemy) 51, reumatyzm stawowy 57 przypadków. Zwraca to uwagę, że coraz więcej chorych na cukrzycę zgłasza się do szpitala. Najwięcej osób zmarło na choroby serca (19) i na nowotwory (11). Z chorób serca najwięcej chorych zabralo zwyrodnienie mięśnia sercowego (15).

W czasie zwiększonego w tym roku ruchu chorych okazało się, że oddział wewnętrzny jest za szczupły, często bowiem chorzy gorączkujący musieli czekać aż opróżni się miejsce, często zachodziła konieczność dopożyczenia łóżek z innego oddziału, a niejednokrotnie chorzy musieli szukać pomocy w innym szpitalu.

Z oddziału wewnętrznego ogłoszono 5 prac naukowych, a mianowicie:

- 1) Dr. Blassberg: O djecie bezsolnej Dra Gersona (Polska Gazeta Lekarska),
- 2) " " Leczenie cukrzycy w zdrojowiskach (Nowiny Lekarskie),
- 3) Dr. Mester: Częstość reumatyzmu w szpitalu Izraelitów w Krakowie w latach 1925—1928 włącznie (Polska Gazeta Lekarska).
- 4) Dr. Mester: Kilka uwag w sprawie reumatyzmu (Wiadomości Lekarskie),
- 5) Dr. Stahr: O żółtaczkach (Wiadomości Lekarskie).

Statystyka ruchu chorych.

Ambulatoryjnie leczono chorych 3249: kobiet 1936, mężczyzn 1313 — z Krakowa 2434, z Podgórze 394, obcych 421 — żydów 2715, chrześcijan 534.

Stałych chorych leczono 871: 412 mężczyzn i 459 kobiet — z Krakowa 596, z Podgórze 136, obcych 139. Powyżej 60 lat było 201 osób, wypadków śmierci było 61.

Statystyka chorób.

1. Choroby zakaźne: 92

1) Dur brzuszny	2
2) Malaria	2
3) Influenza	79
4) Zapalenie opon mózgowych	2
5) Posocznica	3
6) Róża	3
7) Ziarnica złośliwa	1

2. Choroby dróg oddechowych: 203

1) Zapalenie migdałków	33
2) Katar oskrzeli	32
3) Rozstrzeń oskrzeli	1
4) Dychawica oskrzelowa	14
5) Zapalenie płuc płątowe	22
6) " " ogniskowe	21
7) Ropień płuc	3
8) Gruźlica płuc	49
9) Rozedma płuc	9
10) Nowotwór płuc	4
11) Zapalenie opłucnej	14
12) Ropień opłucnej	1

3. Choroby serca i naczyń krwionośnych: 116

1) Zapalenie wsierdza	1
2) " mięśnia sercowego	38
3) " osierdza	2
4) Wada serca	23
5) Miażdżycza tętnic	31
6) Dusznica bolesna	5
7) Rozstrzeń tętnicy głównej	2
8) Krwotok mózgowy	9
9) Zapalenie żył	5

4. Choroby przewodu pokarmowego: 195

1) Rak przełyku	2
2) Katar żołądka	12
3) Nerwica żołądka	3
4) Wrzód żołądka	20
5) Rak żołądka	22
6) Wrzód dwunastnicy	25
7) Katar jelit	9
8) Niedrożność jelit	3
9) Rak jelit	7
10) Tasiemiec	6
11) Zapalenie wyrostka robaczkowego	14
12) Żółtaczka katarralna	7
13) Kamica żółciowa	23
14) Zapalenie woreczka żółciowego	31
15) Ropień wątroby	1
16) Rak wątroby	8
17) Zapalenie otrzewnej	1
18) Rak otrzewnej	1

5. Choroby narządu moczowo-płciowego: 65

1) Katar pęcherza moczowego	10
2) Zapalenie miedniczek nerkowych	4
3) Zapalenie nerek ostre	21
4) " " przewlekłe	10
5) Kamica nerkowa	12
6) Wodonercze	1
7) Ropień nerek	1
8) Gruźlica nerki	2
9) Nowotwór nerki	1
10) Nowotwór macicy	2
11) Nowotwór jajnika	1

6. Choroby krwi, przemiany materji i gruczołów dokrewnych: 107

1) Białaczka	5
2) Niedokrewność złośliwa	5
3) " wtórna	19
4) Mięsak gruczołów limfatycznych	4
5) Cukrzyca	68
6) Choroba Basedowa	6

7. Choroby narządu ruchu: 47

1) Zapalenie wielostawowe ostre	43
2) Zapalenie wielostawowe zniekształcające	2
3) Zapalenie stawu barkowego	1
4) " " kolanowego	1

8. Choroby układu nerwowego: 41

1) Nerwica ogólna	14
2) Epilepsja	1
3) Paraliż postępowy	2
4) Zapalenie mózgu	1
5) Kilak mózgu	1
6) Drżączka porażenna	3
7) Uwiąd rdzenia	4
8) Zapalenie rdzenia pacierzowego	1
9) Nerwoból kulszowy	12
10) " międzyżebrowy	2

9. Choroby skóry: 3

10. Zatrucie: 2

Z 61 przyp. śmierci (7⁰/o) powody zgonu były następujące: zapalenie opon mózgowych 2, posocznica 1, białaczka 2, gruźlica płuc 3, zapalenie płuc 12, zwyrodnienie mięśnia sercowego 15, wada serca 4, krwotok mózgowy 2, krwotok żołądkowy 2, śpiączka cukrzycowa 3, śpiączka mocznikowa 4, nowotwory złośliwe 11 (otrzewnej 2, wątroby 4, gruczołu tarczycowego 1, płuc 1, żołądka 1, gruczołów śródpiersiowych 1, jelit 1).

Sprawozdanie oddziału chirurgicznego.

Prymarjusz: **Dr. Zygmunt Wachtel.**

Zastępcy: Dr. Józef Nüssenfeld, Dr. Ignacy Schenker.

Ogólna liczba chorych leczonych na oddziale wynosiła 2.637, nie licząc powtórnych ordynacji (w tem chrześcijan 220).

Z tego leczonych ambulatoryjnie, nie licząc powtórnych ordynacji, 2.231.

Z pośród leczonych ambulatoryjnie:

Z Krakowa	2.080	Mężczyzn	1.234
Z Podgórze	72	Kobiet	997
Obcych	79		

Zabiegów chirurgicznych dokonano w ambulatorjum 873.
Opatrunków " " " " 8.421.

Na oddziale stałym leczono w okresie sprawozdawczym osób 406 (w tem chrześcijan 19).

Z Krakowa . . .	140	mężczyzn	+	116	kobiet	=	256
Z Podgórze . . .	16	"		13	"	=	29
Z poza Krakowa . . .	74	"		47	"	=	121

Według wieku leczono chorych:

do lat 10	29	osób	do lat 50	36	osób
" " 20	97	"	" " 60	42	"
" " 30	103	"	" " 70	42	"
" " 40	43	"	powyżej " 70	14	"

Statystyka chorób leczonych na oddziale stałym.

1. Choroby kości i stawów.

Sprawy urazowe:		Sprawy zapalne:	
złamania i zwichnięcia	20	zapalenie kości, okostnej, stawów	20
zranienia i stłuczenia	11	gruźlica kości, okostnej (incl. kręgosłupa)	8
Zniekształcenia	3	zgorzel kończyn	6

2. Choroby klatki piersiowej.

Ropne zapalenie opłucnej i schorzenie żeber. 7

3. Choroby narządów jamy brzusznej.

Wrzód i zwężenie odźwiernika	2	Przepukliny: wolne	16
Zapalenie wyrostka robaczkowego	109	uwięźnięte	14
Niedrożność jelit (Ileus)	4	bliznowate	6
Schorzenia dróg żółciowych (sprawy zapalne, kamica)	5	Schorzenia odbyticy (krwawnice, pęknięcia, przetoki)	29
Zapalenie otrzewnej i puchlina	4	Wypadnięcie (Prolaps)	2
Guzy jamy brzusznej	2	Odbyt sztuczny	2

4. Choroby narządu moczopłciowego.

Nerek i miedniczek nerkowych:		wodniak jąder i sznurka nasiennego	7
kamica nerek	3	gruźlica jąder	2
ropienie nerek	1	wnętrostwo (kryptorchizm)	3
zapalenie miedniczek	8	kamienie pęcherza moczowego i cewki	4
krwiomocz	2	sprawy zapalne pęcherza i zwężenia cewki	8
Gruzołów płciowych i dolnych dróg moczowych:		przerost gruczołu krokowego	14
zapalenie jajników i przydatków macicznych	2	przetoki moczowe	3

5. Nowotwory.

Dobrotliwe:		Złośliwe:	
gruczolak sutka	3	rak sutka	5
brodawczak odbyticy	2	" żołądka	3
tłuszczaki i włókniaki	5	" wątroby	2
torbiele	2	" otrzewny	1
		" odbyticy	1
		mięsak uda, ślinianki i skóry	4

6. Różne.

Schorzenia systemu nerwowego	3	Choroby dziąseł i zębów (incl. torbiele)	6
Wstrząs mózgu	1	Wole	4
Ropień mózgu	1	Żylaki, zapalenie żył i wrzody żylakowe	8

Urazy, odmrożenie, oparzenie	10	ropnie, czyraki wielokrotne (karbunkuły)	
Sprawy zapalne ropne:		zanogcice	20
gruczołów mlecznych	6	zakażenie ogólne (Sepsis)	4
gruczołów i naczyń chłonnych	7	Inne	11
tk. podskórnej i ścięgien (Phlegmone)	26	Observatio	17

Zabiegów operacyjnych u chorych stałych wykonano 241.

Opatrunków gipsowych i wyciągów wykonano 37.

Z pośród chorych leczonych na oddziale stałym opuściło szpital:

wyleczonych	320
w stanie poprawy	38
niewyleczonych	18
zmarło	30 (w tem nieoperowanych 10).

Liczba dni leczenia na oddziale chirurgicznym wynosi 8.118; chory przebywał na oddziale przeciętnie 20 dni.

Sprawozdanie oddziału chorób dzieci.

Prymarjusz **Dr. Jan Landau.**

Ambulatoryjnie leczono 3.794 chorych, nie licząc ordynacyj powtórnych (w tem chrześcijan 625).

Z Krakowa	3.212 chorych
Z Podgórze	538 „
Z poza Krakowa	44 „

Stałych chorych leczono 197.

Płci męskiej	110	Z Krakowa	156
„ żeńskiej	87	Z Podgórze	12
Odesków	15	Z poza Krakowa	29
Od 1—7 roku życia	83		
Od 7—14 roku życia	99		

Dni leczenia było 3.154.

Przeciętnie dziecko było leczone przez 16 dni.

Statystyka chorób.

1. Choroby zakaźne.

Zapalenie opon mózgowych nagminne	2	Zapalenie ślinianek przyusznych nagminne	3
Tyfus brzuszny	2	Influenza	4
Koklusz	4	Szkarlatyna	3
Odra	2		

Kokluzu, odry, szkarlatyny, zapalenia ślinianek przyusznych nabawiły się dzieci w szpitalu. Po stwierdzeniu choroby dzieci te umieszczono na oddziałach zakaźnych innych szpitali.

2. Choroby dróg oddechowych i gruczołów chłonnych.

Katar oskrzeli	25	Cierpienie gruczołów okołoskrzelowych	21
Bronchitis capillaris	1	Wysiękowe zapalenie opłucnej	7
Zapalenie płuc okołoskrzelowe	9	Stan po zapaleniu opłucnej	7
„ włóknikowe	4	Międzypłatowe zapalenie opłucnej	8
Gruźlica płuc	7	Ropne zapalenie opłucnej	4
Zapalenie okołoskrzelowe	2	Rozstrzeń oskrzeli	1

3. Choroby narządu krążenia.

Zapalenie wsierdza	1	Wada serca	7
Myocarditis	6	Niedomoga serca	2

4. Choroby narządu pokarmowego.

Zapalenie migdałków	2	Przewlekły nieżyt jelit	3
Pleśniawka (Soor)	2	Ostry nieżyt jelit (Dyspepsia)	9
Stomatitis aphtosa	1	Zapalenie wyrostka robaczkowego	8
Przerost migdałków	1	Choroby robacze	1
Zatrucie pokarmowe	4	Gruźlicze zapalenie otrzewnej	1
Żółtaczka	1		

5. Choroby narządu moczopłciowego.

Zapalenie pęcherza i miedniczek	3	Zapalenie nerek przewlekłe	3
„ nerek ostre	15	Moczenie nocne	1

6. Choroby układu nerwowego.

Imbecilitas	1	Padaczka (Epilepsia)	1
Amaurosis idiota	1	Microcephalia	1
Neurasthenia	1	Zapalenie surowicze opon mózgowych	1
Hysteria	1	„ mózgu i opon „	1
Cephalalgia	1	„ gruźlicze „ „	3
Łażawica (Chorea)	12		

7. Choroby krwi i przemiany materji.

Niedokrwistość	3	Plamica brzuszna	1
Asthenia	4	Krzywica znacznego stopnia	1
Cachexia	1	Zołyzy	1
Plamica krwotoczna	1		

8. Choroby narządu ruchu.

Gościec stawowy	6	Gruźlica kości	2
Osteomyelitis	1	„ kręgosłupa	4

9. Choroby skóry.

Liszajec przenośny	2	Rozsiane włókniaki podskórne	1
Wyprysk	3	Oparzenia II. stopnia	1
Czyrączność (Furunculosis)	6	Ropiawica uda	1
Rumień wysiękowy wielokształtny	1	Gruźlica skóry	2

10. Choroby oczu i uszu.

Zapalenie spojówek	1	Zapalenie ucha środkowego	3
Owrzodzenie rogówki	1		

Ze stałych chorych opuściło szpital:

wyleczonych	79
z polepszeniem	57
w stanie niezmienionym	43
przeniesiono na inne oddziały	7
zmarło	11

Sprawozdanie oddziału ginekologiczno-położniczego.

Prymarjusz **Dr Jan Lachs.**

Ruch chorych w roku sprawozdawczym był nieco większy aniżeli w roku poprzednim, a przedstawia się w następujący sposób:

I. Do ambulatorjum zgłosiło się, nie licząc powtórnie się zgłaszających, 1.201 kobiet.

Z Krakowa	814	} w tem chrześcijanek 192
„ Podgórze	192	
„ prowincji	195	

II. Na oddział przyjęto 395 kobiet.

Z Krakowa	226	} w tem chrześcijanek 22
„ Podgórze	47	
„ prowincji	122	

A) Ginekologicznie chorych było 156.

Schorzenia sromu:	
kaszak wargi mniejszej	1
torbiel gruczołu Bartholiniego	1
Schorzenia cewki moczowej	2
Schorzenia krocza:	
ropień krocza	1
rozdarcie krocza	16
Schorzenia pochwy:	
zamknięcie błoną dziewiczą	19
wypadnięcie tylnej ściany pochwy	21

Choroby macicy:	
schorzenia części pochwowej	17
sprawy zapalne	25
zmiany położenia	6
nowotwory dobrotliwe	10
„ złośliwe	2
Schorzenia części przydatkowych macicy:	
sprawy zapalne	6
nowotwory jajników dobrotliwe	4
zapalenie tkanki przymaciczej	6
ciąża zamaciczna (trąbkowa)	1

Zabiegów operacyjnych wykonano 136.

Laparatomji 12:	
owarjotomji	2
wyjęcie macicy i przydatków	2
amputacja macicy nadpochwowa i wyjęcie części dodatkowych	1
wyluszczenie mięśniaka	1
skrócenie wiaźadeł m. Doléris	5
wyjęcie trąbki macicy	1
Na cewce moczowej	2

Na kroczu	17
„ przedniej ścianie pochwy	15
„ tylnej „ „	17
„ części pochwowej	18
Operacja m. Bardenheuer	2
Wyluszczenie włókniaka przez pochwę	1
Skrobanek	49
Przedmuchiwanie trąbek	3

Pewną część mniejszych zabiegów wykonano ambulatoryjnie.

Konserwatywnemu leczeniu poddano kobiet 33.

W ciągu obserwacji stwierdzono u 3 chorych zapalenie miedniczek nerkowych, u 3 chorych kamieć nerkową, u 2 zapalenie nerek, u 2 kamieć żółciową.

Z kobiet operowanych na oddziale nie zmarła ani jedna.

B) Porodów odbyło się na oddziale 239, w tej liczbie były 3 porody bliźniacze.

Porodów prawidłowych było	189
Położen pośladowych „	6
„ nóżkowych „	4

Położen poprzecznych było	4
Łóżysk przodujących „	5
Rzucawek porodowych „	5

Zabiegów operacyjnych wykonano 154.

Kleszcze niskie	28
Kleszcze wysokie	6
Wymóżdżenie	2
Obrót na nóżkę	4
Pomoc ręczna	14

Ręczne wydobywanie łożyska	6
Metreuryza	3
Cięcie cesarskie	3
Zeszytanie pękniętego krocza i pochwy	88

C) Poronień w pierwszych miesiącach ciąży było 33.

Zmarły 3 kobiety, a mianowicie:

Jedna, przywieziona z zakażeniem krwi po porodzie poza szpitalem, zmarła w 48 godzin po przyjęciu na oddział.

Jedna, przywieziona nieprzytomna, z rzucawką porodową, zmarła nie odzyskawszy przytomności po 24 godzinach.

Jedna, przywieziona po porodzie z powodu krwawienia (polip plancetarny) i zakażenia.

Na świat przyszło nieżywych noworodków 24.

Zmacerowanych płodów	13	Wśród rzucawki porodowej	1
Wymorzonych	2	Po obrocie z powodu łożyska przodującego	1
Zmarłych wśród porodu	7		

W pierwszych dniach porodu zmarło:

Z powodu zapalenia płuc	4	Z powodu krwaka śródczaszkowego	1
„ „ wrodzonej wady serca	1	Niedonoszonych	2

Sprawozdanie oddziału uszno-gardlanego I.

Ordynator **Dr Adolf Schwarzbart.**

Doroczne sprawozdanie jest jedyną sposobnością, przy której głos szefa oddziału staje się słyszalnym poza murami szpitalnymi. Jakkolwiek zdaję sobie sprawę, że zasadą sprawozdania musi być umiar, jakkolwiek żyjemy w okresie ciężkiego kryzysu ekonomicznego i chociaż wysiłki Rady wyznaniowej i jej prezydium są godne najwyższego uznania, nie wolno mi w poczuciu powierzonego obowiązku dbania o dobro chorych przemilczeć, że rozwój oddziału jest niezadawalający. Po sześciu latach pracy w tej instytucji przytłacza mnie troska i pytanie, jaki będzie dalszy los oddziału. Kosztowna przebudówka z roku 1929 uczyniła pracę w ambulatorjum wygodniejszą, co z wdzięcznością podnoszę, lecz poza tem oddział pozostał nadal barakowem prowizorium. Personal składa się nadal wyłącznie z mojej osoby i dwóch pielęgniarek. Publiczność gromadzi się nadal w przygnębiająco-mrocznej poczekalni, wtłoczonej między ambulatorjum i izby chorych, którzy są niepokojeni rozgwarem publiczności. Oddział żyje przez sześć lat bez żadnej stałej, choćby najskromniejszej dotacji na uzupełnienie aparatów i instrumentów leczniczych. W ilości łóżek pozornie zwiększonej też zasadniczo nic się nie zmieniło, ponieważ dawniej mogłem obłożyć pokoje w nadbudówce gmachu głównego, obecnie zmuszony jestem lokować wszystkich chorych w baraku. W ten sposób oddział ten staje się kopcuszkciem nawet w obrębie samego szpitala w stosunku do prawidłowo pomieszczonych oddziałów, jak wewnętrzny i t. d. A przecież oddział uszno-gardlany obłożony jest przeważnie schorzeniami ciężkiej natury, przeważnie chirurgicznej, wymagającymi w interesie dobrego przebiegu choroby warunków pierwszorzędných. Utrzymanie zaufania publiczności, zdającej sobie sprawę z tych niedomagań napotyka w tych warunkach na niesłychane trudności. W tym stanie rzeczy wydatność pracy ma pewne naturalne granice, których największy wysiłek ordynatora przekroczyć nie może.

Ruch chorych.

Ogólna liczba chorych leczonych wynosiła 2.060, z tego na chorych stałych przypada 149, na pierwszy raz zgłoszonych chorych ambulatoryjnych wypada 1.911.

Dni leczenia chorych stałych było 1.273, stąd przeciętny czas leczenia jednego chorego stałego dni ośm.

Ogółem udzielono porad 6.000.

Z chorych stałych zmarł jeden z zakażenia ropnego ogólnego pochodzenia usznego, po bezskutecznej operacji z powodu spóźnionego doprowadzenia chorego z prowincji.

Chrześcijan leczyło się	308 t. j. 15%
Chorych z Krakowa było	1250 = 61%
„ z Podgórze „	272 = 13%
„ obcych „	538 = 26%

Statystyka chorych.

Choroby nosa i zatok bocznych	342	Choroby głosu i mowy	12
„ jamy ustnej, noso-gardłowej i gardła	812	„ uszu wraz z powikłaniami	751
„ krtani, tchawicy, oskrzeli i przełyku	210	Różne	163

Statystyka operacyj.

Ogólna suma operacyj 207, z tego:

Podśluzowych przegrody nosa	2	Bronchoskopii rozpoznawczych i operacyj- nych	9
Polipów i przerostów śluzówki nosa	23	Oezofagogoskopii rozpoznawczych i operacyj- nych	4
Zatok bocznych nosa	12	Przecięcia błony bębenkowej	5
Różnych nosa	8	Kostnych na wyrostku sutkowym i mózgu z powodu powikłań ropnego zapalenia ucha środkowego	13
Usunięcia migdałków bocznych	37	Guza ucha	1
„ trzeciego migdałka	38	Plastyecznych ucha	1
Wyłuszczenia migdałków	19	Różnych ucha	7
Ropni kołomigdałkowych i gardła	10		
Angina Ludovici	3		
Wyłuszczenie guzów gardła	2		
Gruźlicy krtani	8		
Guzów i polipów krtani	3		

Praca naukowa i pedagogiczna.

W roku ubiegłym wyszły z oddziału drukiem trzy moje prace naukowe, a mianowicie: 1) „Rola układu nerwowego wegetatywnego w powstawaniu niektórych chorób oto-rino-laryngologicznych“. (Praca ta została dwukrotnie wydrukowaną i poza tem wygłoszoną na IV. Zjeździe balneologicznym). 2) „O zakresie i zasadach techniki inhalacyjnej“ i 3) „Z kazuistyki ciężkich powikłań i przebiegu schorzeń usznych“.

W roku tym na skutek zaproszenia brałem udział w Warszawie w naradach międzynarodowego komitetu naukowego dla walki z ozeną.

Na terenie szpitalnym wygłosiłem dwa odczyty: 1) „Organizacja pracy“, 2) „Nowa zasada wykresu obrazu leukocytowego“.

W kursie dla pielęgniarek naszego szpitala urządziłem 12-godzinny kurs z dziedziny anatomji i fizjologii.

Na oddziale zorganizowałem kurs praktyczny dla lekarzy z dziedziny bronchoskopii i oezofagoskopii.

Na zakończenie wspomnę, że za zgodą Dyrekcji z ramienia krakowskiego TOZU, prowadziłem przy oddziale dwie laryngologiczne poradnie TOZU, a mianowicie: poradnię przeciwgruźliczą i przeciwreumatyczną, których praca była uzgodniona z analogicznymi poradniami internistycznymi, czynnemi na terenie szpitalnym. Z poradni tych korzystała ludność w szerokiej mierze. Odośne dane statystyczne są włączone do ogólnej statystyki oddziałowej.

Sprawozdanie oddziału uszno-gardlanego II.

Ordynator **Dr. Józef Spira.**

W ambulatorjum zgłosiło się nowych chorych 1.980 (w tem chrześcijan 296).

Mężczyzn	669	Z Krakowa było	1.256
Kobiet	804	Z Podgórza „	284
Dzieci	507	Zamiejscowych było	440

Z pośród tych chorych leczono ambulatoryjnie 1.832, zaś 148 przyjęto na oddział jako leżących. Porad udzielono około 6.500, to znaczy, że na jednego chorego przypadają przeciętnie trzy ordynacje.

Według wieku:

W pierwszym roku życia było	109	Do 50 roku życia było	241
Do 10 roku życia było	475	" 60 " " "	178
" 20 " " "	544	" 70 " " "	126
" 30 " " "	339	Powyżej 70 roku życia było	51
" 40 " " "	244		

Statystyka chorób.

Choroby powiek	259	Choroby nerwu wzrokowego	17
" dróg łzowych	37	" mięśni ocznych	41
" spojówek powiekowych i gałkow- wych	1.031	Jaskra (Glaucoma)	14
Choroby rogówki	107	Jaglica (Trachoma)	53
" twardówki (sclera)	4	Ciała obce	97
" tęczówki	17	Wady wzrokowe 552, a mianowicie:	
" naczyńki (chorioidea)	9	Myopia	167
" soczewki ocznej	58	Hypermetropia	162
" ciała szklonego (opacit. corp. vitr.)	5	Presbyopia	128
Choroby siatkówki	6	Astigmatismus	78
		Amaurosis	17

Chorych stałych leczono na oddziale w roku sprawozdawczym 18.

Sprawozdanie oddziału ortopedycznego.

Ordynator **Dr. Maurycy Epstein.**

Chorych ambulatoryjnych było 804 (w tej liczbie chrześcijan 99).

Mężczyzn	228	Z Krakowa	693
Kobiet	359	Obcych	111
Dzieci	217		

Chorych stałych było 63, leczonych przez dni 1.744.

Zestawienie zabiegów leczniczych:

Zabiegów krwawych	77	Elektryzacji	1.065
Zastrzyków	212	Nagrzewañ gorącym powietrzem	1.656
Opatrunków gipsowych	78	Masaży	2.090
Opatrunków chirurgicznych	246	Naświetlañ lampą łukową	192
Wyciągów	21	Gimnastyki ortopedycznej	1.117

Zabiegów krwawych było 77, bezkrwawych 557, zabiegów fizykalnych 6.120, razem 6.754.

Leczono następujące schorzenia:

Złamania	42	Zapalenia stawów reumatyczne	72
Zwichnięcia	9	" " moczanowe	25
Wykręcenia stawów (Distorsio)	18	" " zniekształcające	18
Przypadki urazowe	39	" " tryprowe	2
Schorzenia chirurgiczne	34	Arthropatia luetica	4
" nerwowe	25	Schorzenia mięśni i ścięgien	26
Przepukliny	7	Schorzenia żył	31
Ischias	26	Przykurczenia i zeszywnienia stawów	8
Poliomyelitis	4	Nogi płaskie	180
Scoliosis i Kyphoscoliosis	64	Paluch koszlawy	7
Szyja krzywa	8	Kołano koszlawe	8
Wrodzone zwichnięcie biodra	14	" szpotawe	8
Pes equino-varus	5	Różne	25

Gruźlica kości i stawów:

Stawu skokowego	8	Łokcia	5
Kolana	6	Kręgow	18
Biodra	17	Innych organów	7

Sprawozdanie oddziału chorób skórnych i wener.

Ordynator **Dr. Henryk Leuchter.**

Ambulatoryjnie leczono chorych 1388 (w tem chrześcijan 83).

Mężczyzn	546	Z Krakowa	1.270
Kobiet	480	Zamiejscowych	118
Dzieci	362		

Sprawy chorobowe skórne.

Genodermatozy: Wady wrodzone 15 — wady nabyte 40.

Zmiany traumatyczne: Fizykalne, mechaniczne 89 — chemiczne 31.

Zmiany wywołane czynnikami biolog. zewn.: Pasożyty 133 — grzyby 224 — bakterje 434 — inf. 60 — T. b. c. 28.

Zmiany wywołane czynnikami biolog. wewn.: Autointoksykacje 39 — zaburzenia przemiany materji 101 — zaburzenia gruczołów dokrewnych 42 — zaburzenia układu nerwowego wegetatywnego 1 — zaburzenia narządów krwiotwórczych — 2.

Zmiany wywołane przez jady: Pokarmy 52 — leki 2.

Nowotwory: Dobrotliwe 8 — złośliwe 4.

Choroby weneryczne.

Gonorrhoea 30 — lues wczesna 8 — lues późna 5 — ulcus molle 1 — inne bez zmian 38.

Bezskuteczne starania o uzyskanie choćby małego oddziału z paru łóżek, przyczynia się do słabego rozwoju dermatologii w naszym szpitalu. Zwracam uwagę, że stale na oddziale wewnętrznym naszego szpitala jest pewna ilość chorych syfilitycznych, których internści przekazują mi do leczenia, u nich stanowiących balast, a których mógłbym, łącznie z moimi chorymi, zneutralizować na osobno utworzonym dla mnie oddziale, co wyszłoby na korzyść tak dla interny jak dla dermatologii.

Sprawozdanie ambulatorjum dentystycznego.

Ordynator **Dr. Dora Wasserberg.**

W r. 1930 korzystało z ambulat. 862 chorych, nie licząc powtórnie się zgłaszających (w tem 23 chrześcijan), w tem było: mężczyzn 395, kobiet 467.

Z Krakowa	783	Wykonano: ekstrakcyj	475
Z Podgórza	58	plomb	245
Z poza Krakowa	21	innych zabiegów	529

Sprawozdanie oddziału Rentgenologicznego.

Ordynator **Dr. Gabrjel Gottlieb.**

Ruch chorych w roku sprawozdawczym wzmógł się w dalszym ciągu w porównaniu z latami ubiegłymi. I tak:

Rok	1925	1926	1927	1928	1929	1930
Chorych	872	1421	1827	2472	2774	2953

Korzystało więc z Zakładu naszego w 1930 roku 2.953 chorych (w tem 376 chrześcijan), nie wliczając powtórnie zgłaszających się.

Dzieci do lat 14	834	Z Krakowa chorych	2.191
Mężczyzn	1.217	Z poza Krakowa chorych	762
Kobiet	902		

Leczenie Rentgenem.

Naświetlenie lecznicze stosowano (wielokrotnie) u 426 chorych, z czego przypada:

na choroby skórne	93	na choroby krwi	24
„ sprawy gruźlicze	72	„ sprawy nowotworowe	63
„ „ zapalne	127	„ „ inne	47

Rozpoznawanie Rentgenem.

W celach rozpoznawczych wykonano:		Z pośród zdjęć przypada na:	
prześwietłań u chorych	2.485	klatkę piersiową	42
zjęć (filmowych) u chorych	457	przewód pokarmowy	123
Z prześwietłań przypada na:		nerki	51
klatkę piersiową	1.895	woreczek żółciowy	36
przewód pokarmowy	412	kości i stawy	207
kości i stawy	35	zęby	39
ciała obce	48	inne	26
inne	95		

Poza chorymi szpitalnymi korzystało z zakładu 728 chorych Poradni Przeciwgruźliczej Tozu i Kasy Chorych, mających pomieszczenie przy szpitalu.

Podobnie jak i poprzedniego roku muszę zaznaczyć, że zakład nie otrzymuje funduszków na inwestycje konieczne dla uzupełnienia aparatu, co się dotkliwie daje odczuwać przy postępującej szybkim krokiem technice rentgenologicznej. Cierpi na tem precyzyjność zdjęć i dawkowanie przy terapii. Tak jak przed trzema laty mogliśmy z dumą pochwalić się naszym zakładem, tak dzisiaj stoimy już znacznie w tyle poza najnowszym urządzeniem zakładów rentgenologicznych. Uzupełnienie inwentarza najkonieczniejszymi urządzeniami wymaga pewnej kwoty, która jest niezbędną, bo nowocześnie pojęta dżagnostyka rentgenologiczna bez tego staje się iluzoryczną.

Sprawozdanie z pracowni bakterjolog.-chemicznej.

Ordynator **Dr. Wanda Lachs-Blühbaumowa.**

Prace w pracowni bakterjologiczno-chemicznej rozpoczęto z dniem 1 lutego, wobec czego poniższe zestawienie obejmuje okres 11-miesięczny.

Ogólna ilość badań wykonanych w tym czasie wynosi 429, z tego badań: bakterjologicznych 166, serologicznych 232, chemicznych 31.

A. Badania bakterjologiczne:	ogólna ilość	do-datnie	B. Badania serologiczne:	ogólna ilość	do-datnie
krwi	56	9	krwi na odczyn Wassermana i Meinickego	194	28
ropy	30	27	krwi na odczyn Widala	30	9
płynu mózgodzeniowego	26	3	płynu mózgodzeniowego na odczyn Wassermana i Meinickego	8	3
nalotu z gardła i nosa	14	5			
moczu	13	7	C. Badania chemiczne:		
punktatu	12	3	krwi	27	
plwociny	9	9	płynu mózgodzeniowego	4	
kału	4	1			
żółci	1	1			
sporządzenie szczepionki	1	1			

W pracowni chemicznej wykonano rozbiórów:

Moczu	8.829	Płynu mózgodzeniowego	45
Stolca	549	„ opłucnego	37
Krwi	1.611	„ z jamy brzusznej	14
Plwociny	1.233	Wydzielin cewki moczowej, pochwy, gardła	46
Treści żołądkowej	692		

Lampa kwarcowa.

Ogólna liczba chorych 409 (w tem chrześcijan 22).

Mężczyzn	53	Z Krakowa	377
Kobiet	77	Zamiejscowych	32
Dzieci	279		

Sprawy chorobowe.

Tuberculosis pulmonum	14	Erysipelas	4
Bronchadenopatia	103	Phlegmone	1
Bronchitis	15	Myalgia	3
Pleuritis	19	Arthritis	8
Lymphadenitis	41	Diathesis exsudativa	41
Tonsillitis	14	Rhachitis	57
Rhinitis	6	Anaemia	43
Peritonitis	1	Mucosae oris	1
Tuberculosis ossium	12	Tuberculosis cutis	4
Panaritium ossium	5	Choroby skórne	18

Chorzy otrzymywali naświetlenia równocześnie dwiema lampami dziennie w dawkach wzrastających od 3—15 minut.

Poradnia przeciwgruźlicza.

W szpitalu czynną jest Poradnia przeciwgruźlicza, utrzymywana przez grupę krakowską Towarzystwa Ochrony Zdrowia ludności żydowskiej w Polsce „TOZ”. Poradnia udziela porad chorym na gruźlicę bez różnicy ich wyznania i opiekuje się ich rodzinami. Chorzy znajdują się pod stałą opieką lekarską 3 lekarzy i zgłaszają się celem zbadania co pewien czas w terminie, zgóry przez lekarza ustanowionym. Z końcem grudnia było pod stałą opieką poradni 1.772 chorych, z tego 489 mężczyzn, 688 kobiet, 595 dzieci i udzielono im w ciągu roku 3.493 porad.

Poradnia korzystała ze szpitalnego aparatu Rentgena, umożliwiając ludziom niezamożnym prześwietlenie płuc, co w znacznej mierze ułatwia wczesne rozpoznanie gruźlicy płuc. W roku 1930 prześwietlono 563 chorych.

W szpitalnej pracowni chemiczno-mikroskopowej lekarz TOZU przeprowadza badania plwociny dla chorych Poradni. W roku 1930 przeprowadzono 614 badań.

Hygienistki Tozu odwiedzają co pewien czas mieszkanie chorego i starają się szerzyć zasady czystości i higieny wśród najbiedniejszych warstw naszego społeczeństwa. W tym celu „TOZ” umożliwia chorym kąpiele za minimalną opłatą, wydaje w miarę możliwości mydło, przeprowadza białenie mieszkań, wydaje sopluczkę, lysol itp.

Wśród chorych leczonych w Poradni było: żydów 1.227, chrześcijan 545 (przeważnie przysyłanych przez Kasę Chorych).

W czerwcu roku 1929 otwarto przy szpitalu z ramienia TOZU **Poradnię przeciwreumatyczną**, prowadzoną przez Dra Adolfa Mestera. Chorych w ambulatorjum w r. 1930 zgłoszonych było 115, którym udzielono 1.146 porad (w tem chrześcijan 26). Mężczyzn było 35, kobiet 80.

Z poradni przeciwreumatycznej ukazała się praca Dra Adolfa Mestera: Die Disposition zum sog. Rheumatismus (Medizinische Welt, Berlin Nr. 37. 1930).

Sprawozdanie biblioteki i czytelnicy lekarskiej.

Dochody Czytelnicy ze składek miesięcznych lekarzy wynosiły Zł 518.30. Z sumy tej opłacono roczny abonament za szereg czasopism, uregulowano resztę długów pozostałych z lat ubiegłych, oprawiono kilka kompletów czasopism. Wydatki te wynosiły Zł 344.25, tak, że na rok 1931 pozostała nadwyżka Zł 174.05.

W roku sprawozdawczym otrzymaliśmy w darze księgozbiór po b. p. Drze Emanuelu Rosenblacie.

Czytelnicy miała do dyspozycji następujące czasopisma:

- 1) Polska Gazeta Lekarska,
- 2) Medizinische Klinik,
- 3) Münchener med. Wochenschrift,
- 4) Therapie der Gegenwart,
- 5) Aeztliche Praxis.

Sprawozdanie Koła Internistów Szpitala Gminy żyd. w Krakowie za rok 1930.

Przewodniczący **Dr. M. Blassberg.**

Praca naukowa wyrażała się w 3-ch kierunkach:

- 1) Odczyty i wykłady ogólne,
- 2) Naukowe demonstracje i omawianie przypadków chorobowych u chorych szpitalnych,
- 3) Referaty z bieżącego czasopiśmiennictwa lekarskiego. Posiedzenia odbywały się w soboty przed południem, jako w dni wolne od ambulatorjum. Przeciętna liczba obecnych lekarzy — 20.

Odczyty wygłoszono następujące:

- 1) Dr. Blassberg: O bezsolnej djecie Dra Gersona,
- 2) „ Mester: O przewlekłym gościcu mięśniowym,
- 3) „ Schwarzbart: O organizacji pracy naukowej w szpitalu,
- 4) „ Blassberg: Sprawozdanie z wykładów lekarskich w Karlsbadzie,
- 5) „ Schwarzbart: Wykres leukocytowy wedle nowej zasady,
- 6) „ Eichenholz: Kiła systemu nerwowego,
- 7) „ Gottlieb: O cholecystografji,
- 8) „ Blassberg: Cukrzyca a system nerwowy.

Demonstrowali chorych:

- | | |
|--------------------------------|---------------------------------|
| Dyr. Dr. Landau (2 przypadki), | Dr. Engel (4 przypadki), |
| Dr. Nüssenfeld (3 przypadki), | „ Goldgart (2 przypadki), |
| „ Fenigerowa (1 przypadek), | „ Silberberzanka (1 przypadek), |
| „ Zaksowa (2 przypadki), | „ Spira (1 przypadek), |
| „ Schwarzbart (2 przypadki), | „ Eichenholz (1 przypadek). |

Referaty z czasopism wygłosili:

- | | | | |
|---------------------|---------------------|-------------------|-----------------------|
| Dr. Blassberg — 11, | Dr. Fenigerowa — 1, | Dr. Iresowa — 1, | Dr. Löwówna — 1, |
| „ Eichenholz — 7, | „ Friedman — 1, | „ Kolber — 6, | „ Silberberzanka — 2, |
| „ Engel — 2, | „ Goldgart — 6, | „ Königsberg — 1, | „ Zaksowa — 1. |

Kursa dla pielęgniarek prowadzili:

- | | |
|--|---------------------------------------|
| Dyr. Dr. Landau (Ogólne zasady), | Dr. Wachtel i Nüssenfeld (Chirurgja), |
| Dr. Zaksowa (Pedjartja), | „ Epstein (Ortopedja), |
| „ Schwarzbart (Anatomja i fizjologia), | „ Blassberg (Medycyna wewnętrzna). |

SPIS LEKARZY SZPITALA.

Dyrektor Dr. Landau Jan

Prymarjusze:

Dr. Lachs Jan Dr. Landau Jan Dr. Stahr Eljasz Dr. Wachtel Zygmunt

Ordynatorzy:

Dr. Bannet Arnold Dr. Gottlieb Gabrjel Dr. Spira Józef
„ Lachs-Blühbaumowa W. „ Leuchter Henryk „ Wasserberg Dora
„ Epstein Maurycy „ Schwarzbart Adolf

Zastępcy prymarjuszów:

Dr. Blassberg Maksymiljan Dr. Goldgart Leon Dr. Nüssenfeld Józef Dr. Schenker Ignacy

Sekundarjusze:

Dr. Engel Adolf Dr. Hester Marja Dr. Löw Matylda
„ Goldblatt-Fenigerowa R. „ Lanner Leon „ Silberberg Stefanja

Praktykanci:

Dr. Bien Pinkus Dr. Kepler Wiktor Dr. Mehlberg Izydor
„ Braciejowski Jakób „ Kolber Roman „ Flessner Jakób
„ Fischel Tobiasz „ Königsberg Karol „ Scheidlinger Regina
„ Frand Jakób „ Lifszycowa Salomea „ Schlager-Schönberg Marja
„ Friedmann Kalman „ Liebeskind Liza „ Sommerstein Juda
„ Hammerschlag Roman „ Majowa Hanna „ Steinberg Leon
„ Jakobowicz Abraham „ Mahler Mojżesz „ Zimmermann Jakób
„ Stern Natan „ Juer-Zaksowa Wanda

Hospitanci:

Dr. Abusch Dr. Marienstrauss Henryk Sł. med. Brudner Izrael
„ Bauminger-Strauchenowa I. „ Minkowska Zofja „ „ Gottlieb Aleksander
„ Eichenholz Izydor „ Ritter Jakób „ „ Gottlieb Izydor
„ Fleischmanowa Hanna „ Schapira-Ires Toni „ „ Jakober Józef
„ Glück Leon „ Stieglitz-Sperlingowa Róża „ „ Liebeskind Aleksander
„ Grynbaum Feliks „ Wistreich Jakób „ „ Schmelkes Beno
„ Guttmanowa Gizela „ Zupnik Eugenja „ „ Seligsohn Abraham
„ Landauowa Erna Sł. med. Becher Blanka „ „ Schnapik Zygmunt
„ Libanowa Franciszka „ „ Blumenberg Efraim „ „ Steinbach Mieczysław
„ Machauf Edward „ „ Blumenstock Saba Sł. chem. Bauminger Marja



**Papier na niniejsze sprawozdanie ofiarowała
firma R. Aleksandrowicz w Krakowie, Długa 1**