

g 319, 1241

J. SZCZERBOWSKI



SKOROWIDZ
LEŚNY





GALICYJSKIE TOWARZYSTWO LEŚNE WE LWOWIE

istniejące od lat 25-ciu, liczy obecnie 700
członków z Galicyi, z Królestwa polskiego i W.
Ks. poznańskiego.

☉ ————— ☉

Celem Towarzystwa jest wpływanie na rozwój gospodarstwa lasowego w kraju, popieranie interesów leśnictwa i wzajemne kształcenie się w zawodzie leśniczym.

Każdy członek otrzymuje wydawane przez Towarzystwo czasopismo „Sylwan“ bezpłatnie, ma prawo uczestniczenia w obradach i wycieczkach Towarzystwa.

Członek czynny obowiązany jest zapłacić do kasy Towarzystwa wpisowe 1 K. i opłacać roczną wkładkę w wysokości 10 K.

Członkowie wstępujący w r. 1908 otrzymają bezpłatnie po złożeniu wpisowego i wkładki „Pamiętnik 25-letniej działalności galic. Towarzystwa leśnego“, opracowany przez Ignacego Szczerbowskiego, tudzież wszystkie referaty wygłoszone na Zjeździe leśników polskich w Krakowie 1907.



IGNACY SZCZERBOWSKI

SKOROWIDZ LEŚNY

NA ROK 1908

ROCZNIK II. — W DWÓCH TOMACH

TOM II.

Cena 3 korony 70 groszy za oba tomy.

NAKŁADEM AUTORA.

Z Drukarni „POLONIA“ we Lwowie. ul. Trzeciego Maja L. 11.

82. 289

I

2(1908), 2

Wszelkie prawa zastrzeżone.

Biblioteka Jagiellońska



1003162154

II MOT

92



SPIS RZECZY

zawartych w tomie II.

CZĘŚĆ II.

Wiadomości z dziedziny statystyki i szkolnictwa.

A) Statystyka.

	Str.
I. Lesistość krajów austriackich	1
II. Stosunki gospodarcze i produkcyjne kraj. austr.	3
III. Statystyka Galicyi:	
1. Ogólne wiadomości	5
2. Obszar i podział lasu	5
3. Handel drewnem	6
4. Wykaz obszaru lasu w każdym powiecie	7
5. Wykaz produkcji drewna w Galicyi	10
6. Wykaz majątków leśnych ponad 500 ha.	13
7. Przegląd rodzajów drzew i stosunków gospod.	13
8. Wykaz służebności ciążących na lasach	14
9. Wykaz ogólny personelu leśnego w Galicyi	14
10. Wykaz tartaków w r. 1905	14
11. Wykaz fabryk przerabiających surowe drewno	14
12. Wykaz kolei lasowych	16

B) Szkoły lasowe.

1. C. k. wyższa szkoła ziemiańska w Wiedniu	17
2. Szkoły średnie:	
a) Krajowa szkoła gospodar. lasowego we Lwowie	18
b) Średnia szkoła lasowa w Mährisch-Weisskirchen	20
c) Średnia szkoła lasowa w Reichsstadt	20
d) Średnia szkoła lasowa w Brucku	21
e) Średnia szkoła lasowa w Pisku	21
3. Niższe szkoły lasowe:	
C. k. szkoła dla leśniczych w Bolechowie	21
4. Alfabetyczny spis słuchaczy wyż. szkoły ziemiańskiej w Wiedniu	23
5. Alf. spis ukończonych uczniów kraj. szkoły las. we Lwowie	28
6. Alf. spis uczniów c. k. szkoły dla leśn. w Bolechowie	36
7. Alf. spis samoistnych gosp. las. od 1872—1907	40
8. Alf. spis personelu z egz. dla służby technicznej	43

CZEŚĆ III.

Wiadomości o gospodarstwach leśnych w Galicyi i osobach w nich zatrudnionych.

	Str.
A) Lasy administracyi państwowej:	
1. Organizacya i podział	60
2. Obszar, wydatki i dochody	60
3. Systemizowany stan osobowy	61
4. Istotny stan osobowy	62
I. Personal Dyrekcyjny	62
II. C. k. Zarządy lasów	64
III. C. k. Składy drewna	93
B) C. k. Inspekcye leśne	94
C) C. k. Sekcya zabudowania górskich potoków	96
D) Ministerstwo rolnictwa	100
E) Prywatne gospodarstwa lasowe	
Spis właścicieli lasów i personalu lasowego w okręgu c. k. powiatowej inspekcji leśnej w:	
1. Krakowie	104—116
2. Nowym Sączu	116—135
3. Rzeszowie	135—155
4. Samborze	155—167
5. Przemyślu	168—181
6. Lwowie	181—187
7. Złoczowie	188—201
8. Stryju	201—208
9. Stanisławowie	208—224
10. Kołomyi	224—228
F) Spis imienny personalu w służbie leśnej państwowej	229—238
G) Spis imienny właścicieli lasów i personalu w prywatnych gospodarstwach leśnych	239—265

Uwaga. Formularz na doniesienia o zmianach i usterkach znajduje się na końcu I. tomu wśród anonsów przed ostatnią szywną kartką.

CZEŚĆ II.

WIADOMOŚCI Z DZIEDZINY STATYSTYKI I SZKOŁNICTWA.

A) STATYSTYKA.

I. Lesistość krajów austriackich.

wedle stanu z roku 1900.

(Na podstawie J. Marcheta: Holzproduktion u. Holzhandel Wien 1906).

Kraj koronny	Ogólna powierzchnia lasu	Procenta zalesienia	drzewa iglaste							Razem			
			Świerk	jadła	czarna sosna	sosna pospol.	koso-drze-wina	świerk i jadła	sosna Aleppo		świerk jodła sosna		
Austria dolna	581.275	34.3	220.667	127	16.380	136.356	3.911	—	—	—	—	—	377.441
Austria górna	408.071	31.8	228.071	—	—	—	2.254	—	—	—	—	—	230.325
Selnogród	232.408	32.5	193.811	—	—	—	2.526	—	—	—	—	—	196.337
Styrya	1,049.006	47.7	465.456	—	—	64.450	1.577	—	—	—	—	—	711.483
Tyrol	1,036.417	39.1	738.096	—	—	—	36.096	—	—	—	—	—	774.192
Przedarulanja	57.329	25.8	47.403	—	—	—	1.736	—	—	—	—	—	49.139
Karntyja	456.179	44.2	377.903	—	—	—	2.480	—	—	—	—	—	380.383
Kraina	441.966	44.4	66.796	4.196	—	—	800	91.318	—	—	—	—	163.110
Goycyja	56.968	23.0	1.913	853	377	—	298	—	—	—	—	—	3.441
Istryja	155.374	33.4	148	—	101	—	—	—	—	—	—	—	249
Tryest	2.201	23.2	—	—	117	—	—	—	—	—	—	—	117
Dalmacyja	381.190	29.7	—	—	5.306	—	—	—	—	—	16.105	—	21.411
Czechy	1,522.049	29.2	1,065.793	—	—	141.754	7.169	36.006	—	—	107.739	—	1,358.461
Morawy	615.464	27.8	237.768	28.534	—	9.389	—	80.386	—	—	—	—	347.151
Szląsk	177.290	34.4	54.844	—	—	—	323	43.618	—	—	—	—	119.108
Galicja	2,013.557	25.6	311.508	156.370	—	344.230	6.610	96.126	—	—	—	—	933.635
Bukowina	450.822	43.2	242.492	6.400	—	70	—	—	—	—	—	—	230.962
Razem	9,767.566	32.6	4,315.069	196.480	22.281	696.249	65.780	320.454	16.105	264.527	—	—	5,896.945

Kraj koronny	drzewa liściaste						Lasy mieszane	stosunek w procent.		
	dąb	buk	grab	dąb buk grab	topola olsza brzoza	razem		iglaste	liściast	mieszane
Austryja dolna . . .	19.312	87.881	—	—	36.433	143.626	160.208	55.4	21.1	23.5
Austryja górna . . .	—	46.488	—	—	6.120	52.608	125.138	56.5	12.9	30.6
Solnogród . . .	—	11.486	—	—	229	13.425	22.646	84.6	5.6	9.8
Styrya . . .	—	125.541	—	1.710	135	125.676	211.847	67.8	12.0	20.2
Tyrol . . .	—	94.650	—	—	5.544	100.194	162.031	74.7	9.6	15.7
Przedarlania . . .	—	4.736	—	—	—	4.736	13.454	73.0	7.0	20.0
Karantya . . .	—	12.356	—	—	—	12.356	63.440	83.3	2.8	13.9
Kraina . . .	—	181.131	—	—	—	181.131	97.725	36.9	41.0	22.1
Gorycyja . . .	14.522	36.916	—	—	—	51.438	12.089	5.2	76.8	18.0
Istryja . . .	81.445	33.549	—	49.379	—	164.373	752	0.2	99.3	0.6
Tryest . . .	2.064	—	—	—	—	2.064	20	5.3	93.8	0.9
Dalmacyja . . .	48.634	—	—	796.482	—	345.116	14.663	5.6	90.6	3.8
Czechy . . .	36.625	29.522	50	4.406	1.512	72.115	91.473	89.2	4.7	6.1
Morawy . . .	18.212	58.021	—	60.415	163	136.811	131.502	56.4	22.2	21.4
Szlask . . .	—	3.148	—	5.363	6.780	15.291	42.891	67.2	8.6	24.2
Galiczyja . . .	76.951	172.967	63.130	190.451	79.586	583.085	496.837	46.3	29.0	24.7
Bukowina . . .	—	67.101	—	—	—	67.101	152.759	51.2	14.9	33.9
Razem . . .	297.765	965.593	63.180	608.206	136.402	2,071.146	1,799.475	—	—	—

II. Stosunki gospodarcze i produkcyjne lasów austriackich.

Wedle J. Marcheta.

Kraj koronny	Lasy nasienne		Las po- łączony	Las od- rosły	Gospodarstwo		Procent	
	zrębowe	przeręb. gospodarstwo			urzą- dzone	nie urzą- dzone		Procent
Austria dolna	507-162	94,734	32,140	47,239	291,269	43,2	387,006	56,8
Austria górna	296-657	99,488	2,473	9,453	164,969	40,5	243,102	59,5
Solnognód	127-616	101,427	566	2,799	155,599	67,0	76,809	33,0
Styrya	602-232	388,913	40,258	17,613	292,003	27,8	753,003	72,1
Tyrol	106-207	772,634	53,297	104,279	163,779	16,0	872,638	84,0
Przedarlania	8-461	57,758	212	898	4,413	6,6	52,916	93,4
Karyntyja	266-040	188,344	—	1,795	85,373	18,7	370,806	81,3
Kraina	157-294	245,204	17,050	22,418	95,715	21,6	346,251	78,4
Gorycyja	6-810	14,094	35,681	10,383	13,472	20,1	53,496	79,9
Istryja	15-097	5,322	13,830	131,125	21,657	13,1	143,717	86,9
Tryest	—	450	350	1,401	1,190	54,1	1,011	45,9
Dalmacyja	1-232	20,733	26,377	332,848	120,758	31,7	260,392	68,3
Czechy	1,453,683	24,426	9,159	34,781	1,071,702	70,5	450,347	45,9
Morawy	483,961	25,309	50,617	55,577	465,238	75,6	150,226	24,4
Szląsk	133,302	37,164	354	6,470	142,421	80,3	34,869	19,7
Galicja	1,049,267	584,395	—	379,895	1,153,084	57,4	860,473	42,6
Bukowina	336,472	107,857	—	6,493	830,026	73,1	120,797	26,9
Razem	5,551,492	2,768,252	282,364	1,165,457	4,575,707	46,8	5,191,859	53,2

Przeciętny przyrost roczny

P r o d u k c y a w r. 1900

Kraj koronny	W ogóle		Drewno użytkowe		Drewno opałowe		W ogóle		Drewno użytkowe		Drewno opałowe		Wobec przyrostu		
	m ³	o/o	m ³	o/o	m ³	o/o	m ³	o/o	m ³	o/o	m ³	o/o	drewno użytkowe m ³	drewno opałowe m ³	
Austria g. . .	2,333,883	37	915 819	63	1,418,064	63	1,917,898	917,898	47-8	1,000,000	52-2	+	2,079	—	418,064
Austria d. . .	1,446,114	49	691,670	51	754,441	51	1,319,015	671,115	30-9	647,900	49-1	—	20,555	—	106,544
Solinogród . .	587,421	44	261,620	56	325,801	56	501,168	230,630	46-0	270,538	54-0	—	30,990	—	55,263
Słrya	3,184,449	43	1,459,892	57	1,724,557	57	2,611,516	1,108,877	42-4	1,502,639	57-6	—	351,015	—	221,918
Tyrol	1,846,236	46	849,269	54	996,967	54	1,235,590	625,798	50-6	609,792	49-4	—	223,471	—	387,175
Przedarlantia . .	174,240	50	87,120	50	87,120	50	163,017	103,084	63-2	59,933	36-8	+	15,964	—	27,187
Karyntya . . .	1,206,150	55	660,028	45	546,122	45	1,311,841	794,256	60-5	517,585	39-5	+	134,228	—	28,537
Kraina	1,124,290	46	517,745	54	606,545	54	947,115	409,805	43-3	349,250	56-7	—	107,940	—	257,295
Gorycya	139,283	18	25,070	82	114,213	82	140,734	20,839	14-8	119,885	85-2	—	4,231	+	5,682
Istya	283,096	7	19,817	93	263,279	93	265,994	17,309	6-5	248,685	93-3	—	2,508	—	14,594
Tyrest	4,040	13	525	87	3,515	87	2,085	330	15-8	1,755	84-2	—	195	—	1,760
Dalmacya . . .	532,778	7	37,294	93	495,484	93	156,874	6,815	43-5	150,059	96-5	—	30,479	—	345,425
Czechy	5,016,497	61	3,060,000	39	1,956,497	39	4,932,834	3,241,834	65-8	1,691,000	34-2	—	181,834	—	265,425
Morawy	2,263,082	52	1,156,534	48	1,106,548	48	2,444,908	1,301,008	53-3	1,143,900	46-7	+	144,474	+	37,352
Szląsk	672,660	72	484,315	28	188,345	28	756,725	556,410	73-5	200,315	26-5	+	72,095	+	11,970
Galicja	7,531,646	52	3,916,455	48	3,615,191	48	6,030,075	3,665,861	60-8	2,364,214	39-2	—	250,594	—	1,250,977
Bukowina . . .	1,432,108	55	596,289	45	839,819	45	1,783,050	1,309,788	73-5	473,262	26-5	+	713,499	—	366,557
Razem	29,781,973	49-5	14,739,462	50-5	15,042,511	50-5	26,520,439	14,981,657	56-5	11,538,782	43-5	+	242,195	—	3,691,789

III. Statystyka Galicyi.

I. Ogólne wiadomości.

Obszar Galicyi wynosi 78.496 km², czyli 26·16⁰/₀ obszaru Austrii; miejscowości jest 15.793, a w tem obszarów dworskich 5.384, gmin podatkowych 5.946. Powiatów politycznych 79 i 2 miasta o własnym statucie; sądów obwodowych 16, powiat. 186.

Zaludnienie według spisu z 1900 roku: ogółem 7.315.817 mieszkańców, czyli przeciętnie przypada 93 na 1 km². Przyrost ludności za ostatnie dziesięciolecie wynosił 708.001 tj. 10·7⁰/₀, zaś w całej Austrii 2.258.186 tj. 9·4⁰/₀. Lwów liczył 159.618 mieszkańców, Kraków 91.310. Domów mieszkalnych 1.130.101.

Wyznanie: rz. kat. 3,352.004, gr. kat. 3,104.103, ewang. 45,331, mojżesz. 811.371.

Języka towarzyskiego używało: a) polskiego 3,990.621; b) ruskiego 3,074.449; c) niemieckiego 211.752. Analfabetów w Galicyi 4·6 mil., w Austrii 9·2 mil.

Zatrudnienie: przy rolnictwie, leśnictwie i pokr. 77·38⁰/₀, przemysłe 9·26⁰/₀, handlu 8·94⁰/₀, urzędników itp. 5·42⁰/₀.

2. Obszar i podział lasu.

(wedle J. Marcheta).

Obszar lasów w Galicyi wynosił w r. 1900: 2,013.557 ha tj. 25·6⁰/₀ ogólnej powierzchni; z tego na poszczególne kategorie posiadania przypada: na

administrowane przez państwo	290.473 ha	—	14·4 ⁰ / ₀
krajowe i wydziałowe	247 ha	—	
gminne	104.534 ha	—	3·2 ⁰ / ₀
funduszowe	38.829 ha	—	1·9 ⁰ / ₀
kościelne	78.403 ha	—	3·9 ⁰ / ₀
fideikomisowe	38.471 ha	—	1·9 ⁰ / ₀
związkowe i korporacyi	13.198 ha	—	0·7 ⁰ / ₀
prywatne	1,449.402 ha	—	72·0 ⁰ / ₀
Razem	2,013.557 ha	—	

W wielkiej własności zostającej w prywatnych rękach lub pod zarządem państwa skupiło się ogółem 1.366.287 ha, czyli 67·9⁰/₀ lasów.

Zmiany zalesienia przedstawiają się w cyfrach jak następuje:

	ubytek	przyrost
1900	843 ha	475 ha
1901	104 ha	39 ha
1902	1051 ha	117 ha
1903	1059 ha	458 ha

3. Handel drewnem.

(wedle J. Marcheta).

Galicja, jako kraj o bardzo słabo rozwiniętym przemyśle, nie zużywa całej produkcyi swego drewna, lecz wywozi znaczne ilości surowca przede wszystkim do Niemiec, a potem na Wschód przez Rosyę i Rumunię na Lewantę.

W przybliżeniu wywozi się rocznie z Galicji około 70 000 wagonów, czyli 1·4 miliona m³ drewna użytkowego, z czego za granicę idzie 0·8 milionów m³ — mianowicie do Niemiec koleją 0·6 mil. m³, zaś drogą wodną na Wschód 0·2 mil. m³. W obrębie Austrii zostaje reszta wywozu 0·6 mil. m³.

Z Niemiec jest popyt największy na tarty materiał pierwszej jakości, drewno okrągłe idzie Wisłą przez Rosyę.

Ponieważ obecnie do Niemiec niema cła na drewno okrągłe do 2·5 m długości a 10 cm grubości, gdyż uważa się je za opał, przeto wywóz tego cienkiego materiału przedstawia najwięcej korzyści; również znośne jest cło od grubszych okrągłaków i tartego materiału. Natomiast wysokie cło, nałożone na drewno obrobione, tamuje rozwój austriackiego przemysłu, a w szczególności odczuwać się to daje co do wywozu desek, listew itp.

Przy wywozie na Wschód, największe znaczenie ma towar małowartościowy, wskutek taniego spławu na Prucie i Dniestrze. Szczególniej ze Wschodniej Galicji spławia się drewno długie w okrągłym stanie w wielkiej ilości Dniestrem i jego dopływami Czeczwą, Lomnicą i Świecą. Próby spławiania Dniestrem cienkiego budulcu nie powiodły się, albowiem wskutek częściowego wysychania w lecie nieuregulowanych górskich potoków, nie można było podejmować się dostaw terminowych, ani załadowania okrętów w portach.

4. Szczegółowy wykaz obszaru lasu w każdym powiecie król. Galicyi podług stanu katastru z roku 1900.

(Wedle dziela: Statistisches Jahrbuch des k. k. Ackerbau-Ministeriums f. d. J. 1900. Wien Staatsdruckerei 1903).

Powiat	Ogólny obszar lasu	z tego przypada na lasy										Nie- produk- tywna powierzchnia powiatu	Pro- duk- tywna powierzchnia powiatu
		administrowane przez państwo		kraj- owe i wydzia- łowe	instytu- cyi pu- blicz- nych	ko- ścielne	zwią- zkowe i korpora- cyjne	fidei- komi- sowe	pry- wate	Nie- produk- tywna powierzchnia powiatu	Pro- duk- tywna powierzchnia powiatu		
		państ- wowe	fundu- szowe										
H e k t a r ó w												kmz	
Biała	13-633	—	35	—	—	3	121	389	35	12 325	606	658	
Bóbrka	22-577	—	—	—	400	—	662	—	482	20-284	866	891	
Bochnia	23-067	11-443	738	—	—	—	102	179	—	10-291	837	884	
Bohorodczany	31-352	—	—	—	—	—	68	—	4-718	26-417	849	892	
Borszczów	14-414	—	—	—	133	—	38	—	3-429	10-813	973	1-025	
Brody	52-628	—	—	—	—	—	1-369	—	—	48-824	2-113	2-166	
Brzesko	16-276	84	185	2	599	—	200	1	—	14-678	816	871	
Brzeżany	21-055	—	—	—	—	—	1-007	—	—	19-549	1-132	1-162	
Brzozów	15-699	—	—	—	172	—	1-857	—	—	13-281	663	684	
Buczacz	21-062	—	—	—	—	—	639	—	—	20-040	1-162	1-193	
Chrzanów	24-769	—	34	—	—	—	626	6-025	—	18-024	687	721	
Cieszanów	34-172	—	—	—	—	1-201	98	—	—	30-628	1-105	1-136	
Czortków	9-664	—	—	—	—	—	251	—	—	8-852	670	694	
Dąbrowa	5-621	—	—	—	—	—	19	—	—	5-480	618	650	
Dobromil	31-997	89	440	47	673	—	33	—	—	16-662	864	887	
Dolina	149-258	11-693	—	—	2-298	—	27-237	—	—	43-240	2-437	2-497	
Drohobycz	46-409	69-055	—	—	659	—	198	878	—	30-006	1-417	1-456	
Gorlice	18-628	12-420	—	—	9	—	275	—	—	17-407	890	916	
Gródek	25-837	—	10	—	—	—	1-226	—	—	22-713	867	887	
Grybów	14-148	—	1-576	—	—	2	649	7	—	10-401	692	714	
Horodenka	6-169	—	—	—	—	—	102	—	—	5-920	859	904	
Husiatyń	10-850	—	—	—	—	—	4	—	—	1-732	842	873	

Powiat	Ogólny obszar lasu	z tego przypada na lasy						Nieprodukcyjna powiatu	km ²			
		administrowane przez państwo		krajowe i wydzielone	instytucyj publicznych	koscielne	związki i korporacje			fidei komisyjne	prywatne	
		państwowe	gminne									
Jarosław	28-240	166	1-430	—	—	2	36	37	5-827	20-744	1-299	1-347
Jasło	17-457	—	764	—	2	—	1-063	—	—	15-626	893	926
Jaworów	24-157	—	1-679	—	—	138	334	—	—	22-003	1-053	1-091
Katusz	40-512	27-777	—	9	—	—	70	—	—	11-184	1-129	1-183
Kamionka	40-844	—	1-472	—	—	—	413	—	—	38-489	1-247	1-278
Kolbuszowa	24-618	—	996	—	—	—	232	—	—	23-390	842	868
Kolomyja	13-252	1-267	43	—	—	179	87	—	—	11-676	593	621
Kosów	91-823	37-863	3-154	—	—	12-903	202	—	—	37-701	1-874	2-020
Kraków	4-185	7	48	—	164	11	1-342	—	—	2-613	480	498
Krosno	14-482	—	683	—	—	2	696	—	—	13-101	695	719
Lwów	24-536	55	3-200	—	30	820	6-687	—	512	13-232	1-257	1-295
Limanowa	31-036	—	818	—	—	28	1-041	—	—	29-149	924	952
Lisko	69-931	1-587	4-376	—	—	1-361	1-659	—	—	60-948	1-793	1-832
Łańcut	19-590	—	742	—	—	—	405	—	13-737	4-706	828	865
Mielec	19-061	47	91	—	—	1-379	27	—	—	17-517	853	895
Mościska	11-821	—	414	—	—	178	74	—	—	11-155	731	754
Myslenice	29-899	—	670	—	—	—	111	527	—	28-591	613	1-046
Nadwórna	109-979	96-380	3-047	—	—	19	75	170	88	10-200	1-863	1-917
Nowy Targ	35-644	—	7-146	—	—	—	24	51	—	28-483	1-224	1-306
Nowy Sącz	37-127	—	5-140	—	—	4	807	24	—	25-065	1-246	1-300
Nisko	39-784	15	3-922	—	—	—	17	—	—	35-830	923	971
Peczenizyn	13-232	10-652	74	—	—	—	35	—	—	2-471	365	377
Pilzno	12-665	34	112	—	—	—	179	—	—	12-340	564	586
Podgorze	2-144	2	74	—	—	3	20	17	—	1-850	224	247
Podhajce	14-989	—	1-055	—	—	115	961	—	—	12-858	1-031	1-060
Przemysł	23-682	—	1-100	—	—	123	319	—	—	22-140	957	1-002

Przemysłany	21·382	1·320	1·740	2·599	—	—	—	15·723	902	925
Przeworsk	4·074	128	—	741	—	—	157	3·048	379	394
Rawa	31·832	2·888	—	233	—	560	—	28·149	1·133	1·165
Rohatyn	21·784	756	—	1·813	—	3	—	10·212	1·112	1·147
Ropczyce	15·999	25	—	30	—	—	—	15·944	771	799
Rudki	8·359	138	—	1·117	—	—	—	7·140	682	703
Rzeszów	19·465	196	11	112	—	—	—	19·146	634	652
Sambor	13·887	1·132	5	315	—	1·009	—	11·404	910	948
Sanok	31·978	5·177	—	3·023	—	—	1·386	22·392	1·239	1·275
Skalałat	9·907	25	—	—	—	—	—	9·882	887	917
Śniatyn	3·522	153	—	25	—	—	—	3·344	560	604
Sokal	29·838	3·154	774	177	—	1·957	6·368	17·408	1·297	1·335
Stanisławów	12·406	374	156	1·060	—	—	—	10·807	800	860
Starysambor	16·973	1·274	—	1·105	—	13	—	14·581	701	725
Stryj	70·940	4·451	4·916	297	—	—	—	61·276	1·864	1·926
Stryżów	12·179	80	359	148	—	—	—	11·592	516	532
Strzbrzeg	32·332	938	—	142	—	—	—	31·011	896	956
Tarnobrzeg	8·034	855	519	91	—	—	—	6·569	1·171	1·178
Tarnopol	13·017	135	—	154	—	—	—	12·582	742	772
Tarnów	13·758	340	4	676	—	—	—	12·636	879	919
Tłumacz	7·879	1·176	843	222	—	118	—	5·520	671	697
Trembowla	42·627	5·789	—	291	—	—	—	36·547	1·424	1·458
Turka	16·894	281	—	460	1	98	—	16·041	802	910
Wadowice	7·115	6	22	94	1	108	—	6·884	441	458
Wieliczka	9·823	1	—	10	—	—	—	9·812	676	718
Zaleszczyki	4·654	125	—	157	—	—	—	4·372	719	739
Zbaraż	32·994	1·446	—	5·641	—	—	—	25·907	1·766	1·814
Złoczów	31·254	1·398	—	3·593	—	—	—	26·263	1·173	1·203
Zółkiew	20·549	1·030	5·548	307	—	—	—	13·660	892	936
Zydaczów	43·805	386	—	73	—	1 027	—	42·303	1·122	1·153
Żywiec										
Razem ogólny obszar lasu w Galicyi	2,013·557	28 1127	247 38·829	78·403	247 38·829	13 198	38 471	1,449·402	75 227	78 535

5. Szczegółowy wykaz produkcji drewna w Galicyi w r. 1905 wedle powiatów.

POWIAT	Drewno użytkowe			Drewno opałowe		
	twarde	miękie	razem	twarde	miękie	razem
	metr. kubiczn.			metr. przestrzen.		
Biała	3.800	38.400	42.200	10.300	20.500	30.000
Bóbrka	4.016	3.424	7.440	37.249	16.842	54.136
Bochnia	980	17.800	18.780	7.800	36.250	43.050
Bohorodczany	421	99.942	100.363	12.017	20.380	32.397
Borszczów	10.227	1.239	11.466	51.019	21.020	72.039
Brzesko	200	16.000	16.200	2.900	13.600	16.500
Brody	39.760	87.618	127.378	51.324	116.428	167.752
Brzeżany	13.824	4.967	18.791	49.428	17.631	67.059
Brzozów	4.500	35.000	39.500	12.000	18.500	30.500
Buczacz	1.798	880	2.678	24.514	17.012	41.526
Chrzanów	540	29.300	29.840	2.900	9.000	11.900
Cieszanów	1.400	30.000	31.400	7.000	22.000	29.000
Czortków	3.286	2.168	5.454	25.384	9.718	35.102
Dąbrowa	10	9.000	9.010	—	2.000	6.000
Dobromil	500	35.000	35.300	10.000	40.000	50.000
Dolina	5.205	266.137	271.342	129.957	41.190	171.147
Drohobycz	4.793	94.110	98.903	26.691	51.042	77.733
Gorlice	800	3.300	4.100	2.000	1.500	3.500
Gródek	2.314	6.416	8.730	30.421	18.645	49.066
Grybów	100	7.100	7.200	1.300	1.300	2.600
Horodenka	120	70	190	6.652	1.200	7.252
Husiatyn	3.400	1.300	4.700	24.800	11.200	36.000
Jarosław	2.500	33.000	35.500	15.000	43.000	58.000

Jasio	3.400	11.500	14.900	3.000	5.000	8.000
Jaworów	1.500	10.000	11.500	5.000	15.000	20.000
Katusz	1.270	15.530	16.800	9.395	15.140	23.535
Kamionka	30.427	72.623	103.050	39.476	68.543	108.019
Kolbuszowa	1.800	65.000	66.800	800	32.000	32.800
Kolomyja	5.390	7.855	13.245	12.216	17.000	29.216
Kosów	612	109.149	109.761	26.342	3.483	29.825
Kraków	280	2.200	2.480	1.400	2.900	4.300
Krosno	6.000	8.400	14.400	7.900	7.400	15.000
Limanowa	3.400	15.900	19.300	3.300	1.700	5.000
Lisko	10.000	140.000	150.000	15.000	10.000	25.000
Lwów	3.238	8.437	11.675	29.429	37.814	67.243
Łańcut	1.200	30.000	31.200	2.800	24.000	26.800
Mielec	600	28.000	28.600	1.600	36.000	27.600
Mościska	1.200	2.500	3.700	10.000	11.000	21.000
Myślenice	3.980	74.980	78.980	6.700	35.460	42.160
Nadworna	2.302	197.200	199.502	53.141	54.968	108.109
Nisko	1.600	54.300	55.900	2.500	34.000	36.500
Nowy Sącz	9.200	43.800	52.000	13.400	15.400	28.800
Nowy Targ	—	23.100	23.100	2.000	5.700	7.700
Peczeniżyn	768	12.498	13.266	43.713	3.334	47.037
Pilzno	750	13.500	14.250	1.900	10.400	12.300
Podgórze	100	2.870	2.970	70	3.530	3.600
Podhajce	7.431	1.280	8.711	40.012	10.272	50.284
Przemysł	4.000	12.000	16.000	30.000	25.000	55.000
Przemysławny	24.392	5.916	30.245	37.142	20.496	66.638
Przeworsk	500	6.000	6.500	12.000	4.500	16.500
Rawa	5.000	20.000	25.000	10.000	28.000	38.000
Rohatyn	16.974	12.328	29.302	51.723	24.916	76.639
Ropczyce	800	24.000	24.800	2.300	19.600	21.900
Rudki	4.807	4.187	8.994	19.992	5.587	25.849
Rzeszów	1.400	18.000	19.400	3.500	22.000	25.500
Sambor	8	514	522	5.259	7.220	12.479

POWIAT	Drewno użytkowe			Drewno opałowe		
	twarde	miękie	razem	twarde	miękie	razem
	metr. kubiczn.					
Sanok	2.500	26.700	29.200	10.400	6.000	16.400
Skatka	10.427	3.856	14.283	16.372	6.394	22.766
Sniatyn	4.000	—	4.000	7.929	3.702	11.631
Sokal	6.000	26.000	32.000	10.000	28.000	38.000
Stanisławów	3.702	5.825	9.528	4.848	8.148	12.996
Stary Sambor	—	40.163	40.163	4.746	6.109	10.855
Stryj	2.039	48.746	50.785	92.112	11.500	103.612
Strzyżów	800	21.000	21.800	6.400	5.600	12.000
Tarnobrzeg	2.500	45.000	47.500	6.500	42.000	48.500
Tarnopol	9.874	6.312	16.186	14.726	8.947	23.773
Tarnów	1.400	16.300	17.700	3.000	23.500	26.500
Thumacz	1.240	735	1.975	20.830	16.126	36.956
Trembowla	10.841	5.376	16.217	14.732	6.942	21.674
Turka	42	233.517	233.559	858	21.183	22.041
Wadowice	300	83.340	38.640	2.860	31.140	34.000
Wieliczka	710	1.750	2.460	1.000	8.200	9.200
Zaleszczyki	7.861	137	6.998	7.251	2.544	9.795
Zbaraz	3.916	1.458	5.374	8.714	3.946	12.660
Zborów	6.417	3.538	9.955	7.316	6.243	13.559
Złoczów	30.962	17.338	48.300	36.274	31.816	68.090
Zótkiew	2.916	7.428	10.344	8.672	26.739	35.411
Zydaczków	4.367	4.306	8.673	53.987	18.011	71.998
Zywiec	6.360	139.460	145.820	46.820	35.300	82.120
Razem ogólna produkcya drewna w Galicyi w r. 1905	376.934	2,569,022	2,945,956	1,429,458	1,528,681	2,958,139

6. Ogólny wykaz majątków leśnych w Galicyi, liczących ponad 500 ha lasu.

Z ogólnej krajowej powierzchni lasów przypada na lasy									
administrowane przez państwo		gminne	krajowe i wydziały	instytucyjny	kościelne	związkowe i korporacyjne	fidei komisyjne	prywatne	RAZEM
państwowe		powierzchnia w ha							
1	1	20	17	26	7	11	494	577	
281-127	9-346	21-818	35-757	58-366	10-351	36-781	912-740	1,366.287	

7. Przegląd ogólny

rodzajów drzew, tworzących drzewostany, rodzajów gospodarstw i stosunków gospodarczych w Galicyi.

Rodzaj drzew		Gospodarstwo				Gospodarstw	
		nasienne		połączone		nieurządzo-nych	
szpilkowe (kosodrzewina)		zrębowe	przerębowe	odrósłowe	urządzonych		
Hektarów		H e k t a r ó w					
933-635 (6-610)	583-085	496-837	1,049,267	584 395	379.895	1,153.084	860.473

8. Wykaz służebności ciążących na lasach

wedle stanu z r. 1905.

Służebności ciążące:

- a) w postaci drewna i ściółki uregulowane na 544,540 ha;
nieuregulowane na 490 ha,
- b) w postaci pastwisk: na 44.506 ha (uregulowane),
- c) w „ „ i drewna: na 24 ha (nieuregulowane).

W ogólności wynosił w r. 1905 obszar lasów obciążonych 611,700 ha.

9. Wykaz personalu leśnego w Galicyi w r. 1905.

Leśników egzaminowanych 277. Nieegzaminowanych 165.

Razem: 442, z czego zajętych w leśnictwie 346.

Straży leśnej: egzaminowanej 162, nieegzaminowanej: 7358.

10. Wykaz tartaków w r. 1905.

Parowych: 126; wodnych 520.

W tych było gatrów: wielorakich 411; pojedynczych 461; pił 5,129; krążnie 582; taśmiałów 24.

II. Wykaz fabryk przerabiających surowe drewno.

Miejscowość:	Rodzaj fabryki:
Czaniec	Fabryka drzewnika (przerabia rocznie około 5,500m ³)
Zakopane	fabryka drzewnika (przerabia rocznie około 3,000m ³)
Rajcza	fabryka drzewnika (przerabia rocznie około 2,000m ³)
Zabłocie	fabryka drzewnika (przerabia rocznie około 2,000m ³)
Kamesznica	fabryka drzewnika (przerabia rocznie około 400m ³)
Szare	fabryka drzewnika (przerabia rocznie około 200m ³)
Buczkowice	fabryka zapalek i mebli giętych, wyrób węgla drzewnego (10 retort à 40 mp ³)

Rohizno	wyrób terpentyny.
Bołdury	" "
Jasienica	fabryka octu drzewnego,
Trzebinia	zakład impregnowania drewna, rocznie 70,000 progów kolej. i 550m ³ innego materiału,
Wygoda ad Pacyków pow. Dolina	sucha destylacja drewna,
Czerwona Wola	fabryka koszykarska,
Jasło	elektryczna stolarnia,
Jaworów	fabryka zabawek,
Mszana dolna	" beczulek bukowych,
Rzęsna polska p. Lwów	" wełny drzewnej i parkietów,
Łańcut	" octu drzewnego,
Sądowa Wisznia	" parkietów,
Zawoja	węgiel drzewny (rocznie 3712mp ³)
Nowosielec	wyrób smarów i destylarnia terpentyny,
Maziarna	" " " " "
Rudnik	koszykarnia, fabryka drutu drzewnego,
Jazowsko	fabryka mebli,
Biały Dunajec	wyrób gontów,
Bukowina	" "
Czarny Dunajec	" "
Nowytarg	" "
Poronin	" "
Szatłary	" "
Lubycza	fabryka drutu drzewnego.
Rzeszów	" octu drzewnego,
Gorzeń	wyrób kołków do butów.
Butyny	" terpentyny,
Żywiec	fabryka furnirów i pudełek cygare- towych,
Zadziele	2 fabr. zapalek,
Węgierska górka	wyrób węgla drzewnego, alkoholu me- tylowego, octu i soli octowych.

12. Wykaz kolei lasowych

istniejących w Galicyi w r. 1907.

1. *Powiat Dolina.* a) Kazimierz ks. Lubomirski i Ska w Krechowicach. Kolej wąskotorowa. ruch parowy: Krechowice-Łuhy, Suchodów-Lizna; długość 63 km. b) Zarząd lasów w Rachini. Dolina, Turza wielka; 28 km. c) ck. Zarząd lasów w Polanicy. Brzaza, Zakamień; 17 km.

2. *Powiat Lisko.* Akcyjne Tow. Handlu drewnem, Wiedeń. Kalnica. Cisna; 25 km.

3. *Powiat Nisko.* Obszar dworski Pysznica. Kolej konna z tartaku do lasu; 17 km.

4. *Powiat Stryj.* a) W. A. Smidt i H. Groedel w Stocku. Demnia-Świnnik, Koratowice-Kozłowa; 31 km. b) Kriser Lajos w Kruszelnicy. Kobylce-Jasinów; 13 km.

5. *Powiat Tarnobrzeg.* Obszar dworski Rozwadów. Kolej konna od Sanu do lasów w Jastkowicach; 7 km.

6. *Powiat Nadwórna.* a) ck. Zarząd lasów w Nadwórnej. Kolej parowa od tartaku do Rafajłowej; 45 km. b) ck. Zarząd lasów Worochta. Od tartaku do lasu; 13.8 km.

7. *Powiat Turka.* a) Tartak parowy w Sokolikach t. z. o. p. Ruch parowy; od tartaku w Sokolikach do Stuposian; 30 km. b) L. Fürst, tartak w Łokciu do kolei Sokoliki-Stuposiany. Ruch parowy; 3 km. c) Lajos Kriser i Synowie. Ruch parowy. Turka-Zawadka; 25 km. d) Rubinstein i Frommer. Beniowa. Ruch parowy; 9 km. e) Borynia. Kolejka nadpowietrzna firmy Datner i Falter w Krakowie.

8. *Powiat Stryj-Drohobycz.* Towarzystwo akcyjne dla wyrobów drzewnych i młynarskich. Synowódzko-Mallmannstal. Ruch parowy; 40 km.

9. *Powiat Brody.* Ländler i Spitz. Ruch konny. Szczerowice-Nowostawce; 12 km.

10. *Powiat Mielec.* Gustaw Szaszkievicz. Ruch konny. Rzemień-do lasu; 4 km.

UWAGA. Kolejki wymienione pod 1. a) c) 2. 3. 4. b) 5. 7. a) b) c) d) 8. 9. 10. urządziła firma Orenstein i Koppel Lwów.

B) SZKOŁY LASOWE.

I. C. k. wyższa szkoła ziemiańska w Wledniu.

W szkole tej istnieją wydziały: leśnictwa, rolnictwa i melioracyi.

Założenie. Szkołę tę założono na podstawie ustawy z d. 30/4 1872 (Dz. u. p. 46). Wydział rolnictwa otwarto 1/10 1872; wydział leśniczy 12/10 1875; wydział melioracyi 1/10 1884. Początkowo oznaczono czas trwania studyów na 6 półroczy. Począwszy zaś od roku szkolnego 1905/6 na 8 półroczy.

Warunki przyjęcia: na zwyczajnego słuchacza: świadectwo maturyczne z gimnazyum lub szkoły realnej. O przyjęciu z innej, równorzędnej wyższej szkoły fachowej w poczet zwyczajnych słuchaczy, rozstrzyga w poszczególnych wypadkach ck. Ministerstwo rolnictwa. Jako nadzwyczajni słuchacze wpisywać się mogą ci, którzy ukończyli lat 18 i posiadają wiadomości przedwstępne, potrzebne do zrozumienia wykładów. Nadzwyczajni słuchacze nie mogą być uwolnieni od czesnego, ani ubiegać się o stypendyum.

Wpisy trwają do 16 paźdz.; a w razie ważnych przeskód, usprawiedliwiających spóźnienie, także aż do 30 paźdz. Późniejsze za zezwoleniem ck. Min. roln. Wpisy 10 kor.; czesne 50 koron (na półrocze). Od opłaty czesnego, mogą być w całości lub do połowy uwolnieni zwyczajni słuchacze w miarę zdawania egzaminów z poszczególnych przedmiotów (kolokwiów) i wykazaniem się świadectwem ubóstwa. Nadzwyczajni słuchacze opłacają kwotę 3 kor. za każdą tygodniową godzinę wykładową w półroczu. Nadto składa się opłaty za ćwiczenia w chemicznem laboratorium (10—30 kor. na półrocze). Uwolnienie od opłaty możliwe pod warunkami j. w.

Zwyczajni słuchacze zdawać mogą egzamina dyplomowe lub państwowe. Pierwsze dzielą się na dwie grupy, t. j. egzamin z wiadomości ogólnych, a następnie z fachowych. Taksa za każdy egzamin dyplomowy 100 kor.; uwolnienie wykluczone. Egzamina państwowe w liczbie trzech, zdaje się po pierwszym, trzecim i czwartym roku; należytość za każdy po 20 kor.

W myśl rozporz. Minister. Oświaty i Rolnictwa z 3/7 1906 (Dz. u. p. 140) przysługuje słuchaczom wszystkich trzech wydziałów, którzy zdali egzamin państwowy, prawo promocyi na doktorów nauk ziemiaństwa. Kandydaci ubiegający się o to. winni przedłożyć na ręce rektoratu naukową pracę

z dziedziny nauk fachowych, która służy za podstawę do ocenienia, czy kandydat może być dopuszczony do zdawania ustnego egzaminu ścisłego (rygorozum).

Taksa za przejrzenie elaboratu 40 kor.; za egzamin ustny 80 kor.; za promocję 60 kor.

Rozporządzenie to weszło w życie od roku szkolnego 1906/7. Przy ck. wyższej szkole ziemiaństwa istnieje dom akademicki, w którym słuchacze mogą znaleźć całkowite utrzymanie z obsługą, opałem i światłem za opłatą 56—71 kor. miesięcznie.

Wszelkich bliższych wyjaśnień i wskazówek udziela: Sekretaryat c. k. wyższej szkoły ziemiaństwa we Wiedniu XIX. Hochschulstr. 17.

2. Szkoły średnie.

a) *Krajowa szkoła gospodarstwa lasowego we Lwowie.*

Zakład naukowy należy do typu szkół zawodowych leśniczych jak: Mährisch-Weisskirchen, Reichstadt, Bruck n. M., Pisek, które posługują się tytułem „Höhere Forstlehranstalt“.

Szkoła kształci na samoistnych gospodarzy leśnych teoretycznie i praktycznie. Uczniowie ukończeni mają przywilej do jednorocznej służby wojskowej i zdawania egzaminu państwowego wyższego w Namiestnictwie na samoistnych gospodarzy lasowych. Nauka trwa trzy lata. Kurs zaczyna się 1 października, a kończy 31 lipca. Bardzo bogate zbiory, ogród botaniczny własny, las szkolny, ciągle wycieczki naukowe i ćwiczenia, zapoznają uczniów gruntownie także z praktyczną stroną wszystkich czynności zawodowych.

Wpisowe wynosi 4 korony, opłata szkolna półrocznie 10 koron. Średnio kosztuje ucznia utrzymanie 60 kor. miesięcznie. Liczne stypendya i zasiłki, udzielane uczniom niezamożnym, dobrze się uczącym i pilnym, już po pierwszym kursie nauki, ułatwiają pobyt we Lwowie.

Warunki przyjęcia: a) ukończony 17 rok życia; b) ukończona z dobrym postępem VI. klasa gimnazjalna lub realna, albo złożenie egzaminu wstępnego. Do egzaminu wstępnego mogą być przypuszczeni tylko ci, którzy ukończyli z dobrym postępem co najmniej IV. klasę gimnazjalną lub realną, albo też inny zakład naukowy, uznany za równorzędny; c) jednoroczna praktyka leśna i ustne z niej sprawozdanie; d) świadectwo moralności za czas, od opuszczenia ostatniego zakładu

naukowego. do którego kandydat uczęszczał; e) małoletni załączają nadto do podania pisemne pozwolenie rodziców lub opiekunów na wstąpienie do zakładu.

Kandydaci, którzy złożyli egzamin dojrzałości w gimnazjum lub szkole realnej, mogą być przyjęci do szkoły lasowej bez praktyki przedszkolnej.

Kandydatom tym przysługuje również prawo wstąpienia odrazu na rok drugi, jeżeli w terminie egzaminów wstępnych złożą egzamin z chemii (obowiązuje tylko maturzystów ze szkół gimnazjalnych), geologii, botaniki, zoologii i wstępu do nauki leśnictwa, w zakresie wykładanym w szkole na roku pierwszym.

Podania o przyjęcie do szkoły należy wносить do Dyrekcji najpóźniej do 15 września. Egzaminy wstępne odbywają się przed rozpoczęciem półroczna zimowego w terminie ogłoszonym przez Dyrekcję.

Przedmiotem egzaminu wstępnego są:

1. **Matematyka**, a) z arytmetyki: cztery działania, potęgowanie, pierwiastkowanie liczbami szczegółowymi i ogólnymi, stosunki, proporcje, rachunek procentowy, reguła i spółki, równania stopnia pierwszego o jednej i kilku niewiadomych, logarytmy;

b) z geometrii: planimetria, stereometria, zasadnicze wiadomości z trygonometrii i rozwiązanie trójkąta prostokątnego.

2. **Geografia**. Zasadnicze wiadomości z geografii fizycznej, tudzież z orografii i hydrografii wszystkich części świata.

3. **Język polski**. Wypracowanie pisemne na dany temat, w którym kandydat wykazać powinien dokładną znajomość pisowni, gramatyki i składni.

Program wykładów: 1. Dyrektor szkoły: Maryan Małaczyński, urządzenie lasu. Prof. Zygmunt Demianowski, szacowanie wartości i statyka leśna, matematyka zastos., miernictwo, rys z miern., pomiar drzewa, łowiectwo. Prof. Bron. Błocki: botanika, zoologia, mineralogia, geologia, geografia. Prof. Mich. Janeczko: użytkowanie lasu, technologia drewna, handel drewnem, ochrona lasu, rybactwo. Prof. Stan. Sokółowski: hodowla lasu, nauka o siedlisku, meteorologia, botanika leśna, wstęp do leśnictwa.

2. *Docenci:* Dr. Tadeusz Pini: język polski, niemiecki, stylistyka. Dr. Władysław Pilat, prof. politechn. ekonomia społeczna. Inż. Władysław Wojtan, docent politechn. rysunki techniczne i inżynieria lasowa. Witold Dr. Rybczyński: matematyka i fizyka. Dr. Stefan Pawlik, prof. akad. w Dublinach, encyklo-

pedya rolnictwa. Dr. Wiktor Hamerski, c. k. radca prokuratory skarbu, nauka prawa i administracyi. Dr. Kazimierz Zgórski, pomoc w nagłych wypadkach. Profes. Duchowicz, chemia ogólna i chemiczne laboratorium.

b) Średnia szkoła lasowa wyższego typu w Mährisch-Weiskirchen.

Kształci słuchaczy na samoistnych gospodarzy lasowych. Nauka trwa 3 lata.

Warunki przyjęcia: 1) wiek lat 16, 2) świadectwo lekarskie o zdrowotności kandydata, 3) świadectwo ukończonej 5 kl. gimn., względnie realnej lub innego równego fachowego zakładu wychowawczego z postępowaniem przynajmniej dostatecznym, 4) rewers sustentacyjny rodziców lub opiekunów.

W razie wykazania się wyższymi studjami niż pod 3) możliwe przyjęcie na drugi rok szkolny.

Liczba uczniów na każdy rok wynosi 30. Czesne płatne półrocznie z góry: a) dla synów leśników z Moraw lub Śląska jako też dla synów urzędników państwowych w służbie rządowej leśnej, 20 kor., dla innych z Moraw i Śląska 60 kor., dla obcokrajowców 120 kor. Opłata wstępna dla kandydatów pod a) 10 kor., b) 20 kor., c) 40 kor. Nadto placą uczniowie za używanie biblioteki i laboratorium rocznie 10 kor. Uwolnienie od czesnego wykluczone. Ukończonym uczniom szkoły przysługuje prawo jednorocznej służby wojskowej.

c) Średnia szkoła lasowa wyższego typu w Reichstadt (Czechy).

Zadaniem szkoły jest kształcenie uczniów na samoistnych gospodarzy leśnych. Język wykładowy niemiecki. Ukończonym uczniom przysługuje prawo jednorocznej służby wojskowej. Nauka trwa 3 lata.

Wpisowe 20 kor., opłata na zbiory naukowe 10 kor., na umundurowanie 120 kor., czesne rocznie 120 kor.

Koszta utrzymania w internacie 365 kor. półrocznie. Warunki przyjęcia: 1) świadectwo z V. kl. szkoły średniej (bez przedwstępnej praktyki) lub IV. kl. szkoły średniej i jednorocznej praktyki przedwstępnej, 2) wiek lat 16, 3) świadectwo zdrowia, 4) rewers sustentacyjny rodziców, 5) świadectwo moralności. W razie wykazania się świadectwem z ukończonej szkoły średniej jest możliwym przyjęcie na II. rok szkolny, po złożeniu egzaminu wstępnego.

d) Średnia szkoła lasowa wyższego typu dla austriackich krajów alpejskich w Brucku nad Litawą.

Zakład ma za zadanie kształcić wychowanków na samoistnych gospodarzy lasowych.

Warunki przyjęcia: 1) świadectwo z ukończonej V. klasy szkoły gimnazjalnej lub realnej, 2) świadectwo przynależności i ukończonych lat 16, 3) świadectwo zdrowia wystawione przez lekarza powiatowego, 4) rewers sustentacyjny, 5) świadectwo moralności. Liczba uczniów 25 na każdy rok. Ukończonym uczniom przysługuje prawo jednorocznej służby wojskowej. 15 stypendyów krajowych po 600 koron rocznie. Czesne wynosi dla synów leśników w krajach alpejskich 40 K, dla innych 120 K.

e) Średnia szkoła lasowa wyższego typu w Pisku (Czechy).

Cel: wychowanie urzędników leśnych. Kurs trwa 2 lata. Język wykładowy czeski.

Warunki przyjęcia: wiek 17—24 lat, 5 klas realnych lub 6 gimnazjalnych, lub też ukończenie szkoły dla leśniczych w Pisku, jednoroczna praktyka przedwstępna, świadectwo zdrowia i rewers sustentacyjny.

Koszta utrzymania: mieszkanie i wikt w internacie 50 K miesięcznie, wpisowe 20 K, na bibliotekę 8 K, czesne 160 K, na lekarza 25 K, na umundurowanie 100 K.

3. Niższe szkoły lasowe.

C. k. szkoła dla leśniczych w Bolechowie.

Zadaniem c. k. szkoły jest wykształcenie personelu dla służby leśnej pomocniczej i ochronnej, a to personelu, pochodzącego w pierwszym rzędzie z Galicyi i Bukowiny. Język wykładowy polski. Do internatu przyjmuje się z reguły 12 wychowanków, którym w miarę środków stojących do dyspozycji, nadaje się stypendya w wysokości 220 do 550 K.

Na wyżywienie, opiekę, pranie bielizny, potrzeby naukowe, zużycie mebli i inne drobne wydatki potrzebną jest w przybliżeniu kwota 650 K. Sprawienie ubrania i bielizny, oraz kieszonek, nie są objęte powyższą kwotą i na te wydatki potrzeba około 180 K; koszta utrzymania uczniów składa się miesięcznie z góry na ręce kierownika zakładu.

Jedynastomiesięczny kurs — od 1. września jednego roku do końca lipca następnego roku — rozpada się na kurs zimowy, od września do końca marca, w którym odbywa się nauka prze-

ważnie w izbie szkolnej, i na kurs letni, od kwietnia do końca lipca, w którym odbywają się przeważnie ćwiczenia praktyczne w lesie.

Warunki przyjęcia: Kandydaci, starający się o przyjęcie do szkoły dla leśniczych, winni wnieść podania swoje własnoręcznie napisane i należyście osteplowane w terminie do 15. czerwca do c. k. Dyrekcyi lasów i dóbr państwowych we Lwowie. Decyzyę o załatwieniu podań ogłasza się z początkiem sierpnia.

Do podania o przyjęcie do szkoły — w którym kandydaci ubiegający się o udzielenie stypendyum państwowego, prośbę swoją należyście muszą uzasadnić — należy dołączyć: 1) metrykę chrztu, celem udowodnienia, iż kandydat ukończył 17. rok życia, a 22. roku jeszcze nie przekroczył, 2) Świadectwo lekarza powiatowego, stwierdzające fizyczną zdolność kandydata do służby leśnej w górach, tudzież, że kandydat posiada prawidłowy zmysł wzroku i słuchu. Świadectwo to nie może być wcześniej wystawione jak 15. maja roku bieżącego, 3) Świadectwo z dobrym postępem ukończonej 3-klasowej szkoły wydziałowej, albo ukończonych 3 klas niższego gimnazjum albo tyleż klas niższej szkoły realnej, 4) Potwierdzenie, że kandydat zajęty był nieprzerwanie, co najmniej przez dwa lata, przy rozmaitych robotach w leśnictwie i ubocznych gałęziach tegoż. Do podania o przyjęcie dołączyć winien kandydat nadto także dzienniczek, w którym opisane ma być zajęcie, jakie przechodził w czasie tej dwuletniej praktyki, a wiarygodność zajęcia stwierdzona co miesiąc przez urzędnika lasowego, pod którego kierownictwem praktykę odbywał. 5) Świadectwo przynależności. 6) Świadectwo moralności. 7) Świadectwo ubóstwa, potwierdzone przez władzę polityczną — jeżeli petent ubiega się o państwowe stypendyum. 8) Prawnie obowiązujące oświadczenie się rodziców lub opiekunów petenta, że zobowiązują się: albo dawać wszelkie w ciągu 11-miesięcznego uczęszczania do szkoły na utrzymanie i naukę wychowanka potrzebne środki i przybory, albo ponosić przynajmniej tę część kosztów, jaka jeszcze potrzebna będzie na utrzymanie i naukę wychowanka w razie, gdyby mu przyznano stypendyum, a to w ratach i terminach, jakie kierownictwo szkoły lub przełożona władza tej szkoły naznaczy.

Ci kandydaci, których ojcowie zajęci są w państwowej służbie leśnej, mają pierwszeństwo przed wszystkimi innymi współubiegającymi się. Podania niezupełne będą przez c. k. Dyrekcyę lasów i dóbr państwowych bezwarunkowo odmownie załatwione.

Wszelkich bliższych wyjaśnień udziela c. k. Dyrekcyja lasów i dóbr państwowych we Lwowie.

Szkoły o tym samym zakresie nauk istnieją w Hall w Tyrolu i Gusswerk w Styryi, przeznaczone w pierwszym rzędzie dla wychowanków z krajów alpejskich i naddunajskich, oraz szkoła w Idryi w Krainie dla wychowanków pochodzących z południowych krajów koronnych (Krainy i Pobrzeża).

Nadto istnieją jeszcze następujące niższe szkoły lasowe:

Szkoła uprawy lasowej dolno - austriackiego Tow. leśnego w Aggsbach.

Niemiecka szkoła lasowa im. ces. Franciszka Józefa w Budziejowicach (Czechy).

Pierwsza niemiecka szkoła uprawy lasowej w Chebie (Eger) (Czechy).

Niższa szkoła lasowa dla Karyntyi w Celowcu.

4. Alfabetyczny spis słuchaczy wyższej szkoły ziemiańskiej w Wiedniu

pochodzących z Galicyi i Śląska, którzy ukończyli w niej wydział leśny od założenia r. 1875 do r. 1907, oraz ich obecne stanowisko.

(Cyfry obok imienia oznaczają rok ukończenia studyów).

Acht Kazimierz, 1882, c. k. radca leśn. Lwów.

Adamski Zygmunt, 1904, c. k. elew leśn.

Bardecki Antoni, 1907.

Bedrnik Franciszek, 1900, c. k. asyst. leśn.

Beil Adolf, 1884, c. k. lustrator lasów, Wiedeń.

Beill Mieczysław, 1901, c. k. asyst. leśn.

Bein Samuel, 1883, Dr. Chemii, Berlin.

Bereżyński Adam, 1884, zarządca lasów, Izdebnik.

Berwid Aleksander, 1883, c. k. st. kom. insp. leśn., Stryj.

Beskidt Aleksander, 1907.

Bielowski Jan, 1884, c. k. lustr. lasów, Dobrohostów.

Biliński Michał, 1907.

Błocki Bronisław, 1881, prof. szkoły las., Lwów.

Błażyński Aleksander, 1881, zarz. lasów, Trembowla.

Böhm Stefan, 1894, c. k. fabrykant tytoniu.

Bocek Franciszek, 1886, c. k. zarz. lasów, Jabłonów.

Borzęcki Maciej, 1880. †

Bosakowski Maryan, 1906.

- Braun Włodzimierz, 1884, nadleśn., Tenczynek.
 Buraczyński Erast, 1897, c. k. zarz. lasów, Lwów.
 Buraczyński Dyonizy, 1906.
 Burzyński Władysław Dr., 1890, c. k. zarz. lasów, Hryniawa.
 Cipser Stefan, 1884, c. k. lustr. lasów, Dobromil.
 Chlebowicki Hieronim, 1884, c. k. lustr. lasów, Lwów.
 Chlipalski Karol, 1886, c. k. lustr. lasów, Delatyn.
 Chmielewski Erazm, 1886, nadleśniczy. Połoniczne.
 Chrź Wilhelm, 1891, c. k. lustr. lasów, Lwów.
 Chrzanowski Józef, 1883, c. k. insp. ew. kat., Lwów.
 Chwalibogowski Artur, 1882, c. k. lustr. las., Taniawa.
 Cyhan Alojzy, w służbie pryw., Żywiec.
 Cynk Stanisław, 1904, c. k. ew. leśn.
 Czajkowski Tadeusz, 1884, prof. sem. naucz., Tarnów.
 Czarnecki Antoni, 1906, c. k. elew leśn.
 Dąbrowski Stanisław, c. k. lustr. las., Stary Sącz.
 Demianowski Zygmunt, 1880, prof. szkoły leśn., Lwów.
 Długosz Franciszek, 1907.
 Dolajski Seweryn, 1907.
 Drapella Antoni 1881. †
 Drapella Kazimierz, 1907.
 Dreifür Karol, 1897, c. k. zarz. las., Lwów.
 Drzymuchowski Mieczysław, 1898, c. k. zarz. las., Utoropy.
 Dziewolski Romuald, 1899, c. k. kom. zab. gór. pot.
 Duffek Władysław, 1907.
 Duszanek Karol, 1898, c. k. kom. zab. gór. pot.
 Ficałowicz Jan, 1884, leśnik pow., Żydaczów.
 Filipowicz Maryan, 1897, kom. zab. gór. pot.
 Foedrich Robert, 1904, c. k. prakt. zab. gór. pot.
 Follprecht Hilary, 1884, leśnik w Bośni.
 Folwarkow Eugeniusz, 1907.
 Friedmann Leon, 1889. †
 Gałęcki Mieczysław, 1905, c. k. elew leśn.
 Gańczakowski Zdzisław, 1900, c. k. zarz. las. Szeszory.
 Geppert Kazimierz, 1898, c. k. zarz. lasów, Michowa.
 Godek Tadeusz, 1902, c. k. asyst. leśn.
 Golczewski Stanisław, 1900, c. k. asyst. leśn.
 Goss Władysław, 1895, c. k. geom.
 Gromnicki Mikołaj, 1894, pens. c. k. zarz. lasów.
 Grosser Otto, 1906.
 Grotowski Stanisław, 1901, c. k. asyst. leśn.
 Grotowski Władysław, 1905, c. k. elew leśn.
 Guckler Stanisław, 1879. †

- Hackbeil Floryan, 1900, c. k. geom. ewid.
 Hasko Karol, 1899, c. k. zarz. las., Rafajłowa.
 Heck Walery, 1879. †
 Hirsch Filip, 1899, c. k. asyst. leśn.
 Hryniewicz Stanisław, 1882. †
 Hubicki Stanisław, 1900, c. k. kom. zab. gór. pot
 Hukiewicz Konstanty, 1896, c. k. kom. insp. leśn., Opawa.
 Ilgner Antoni, 1907, c. k. elew, Dobromil.
 Janeczko Michał, 1893, prof. szkoły las.. Lwów.
 Januschke Feliks, 1901, c. k. kom. zab. gór. pot.
 Jasienicki Jan, 1882, c. k. lustr. las., Lwów.
 Jaworski Antoni, 1886, c. k. lustr. las., Mizuń.
 Jaworski Ferdynand, c. k. asyst. leśn.
 Jedliński Władysław, 1906.
 Kąkolniak Stanisław, 1903.
 Kalita Jan, 1894, c. k. zarz. las. Mikuliczyn.
 Karaś Jan, 1899, zarz. kraj. lasów w Bośni.
 Kawecki Marcin, 1900, c. k. zarz. las. Tustanowice.
 Karatnicki Włodzimierz, 1883, c. k. lust. las, Worochta.
 Kerth Antoni, 1883, w dobrach arcyks. Karola Stefana, Żywiec.
 Kesselring Leopold, 1891. †
 Kien Józef, 1882, nadleśn., Jaworzno.
 Kinda Piotr, 1894, c. k. geom.
 Kindyj Michał, 1901.
 Kochanowski Cyryl, 1884, c. k. radca leśn., Lwów.
 Kocowski Eugeniusz, 1897, c. k. zarz. lasów, Jawornik.
 Kolb Franciszek, 1903, c. k. elew leśn.
 Kólek Jan, 1898, c. k. zarz. las., Tatarów.
 Kostański Kazimierz, 1894, c. k. kom. insp. leś. Kołomyja.
 Kosina Jan, 1884, pens. c. k. zarz. lasów.
 Kosterkiewicz Wiktor, 1898, c. k. zarz. las, Jasień.
 Kotys Aleksy, 1902, c. k. asyst. leśn.
 Koźmiński, 1898, w służ. pryw.
 Krawczyński Wiesław, 1905, w sł. pryw.
 Krokowski Stanisław, 1899, pryw.
 Krokowski Stefan, 1883, c. k. kom. insp. leśn., Rzeszów.
 Kruk Stanisław, 1906, c. k. zab. gór. pot.
 Kucik Paweł, 1900, c. k. as. leśn.
 Kumor Stanisław, 1900, c. k. zarz. las. Wistowa.
 Kurnik Wojciech, 1891, c. k. zarz. las., Petranka.
 Kwiatkowski Jan, 1906.
 Ladenberger Jan, 1899, c. k. as. leśn.
 Lenartowicz Stanisław, 1898, c. k. zarz. las., Lwów.
 Leśniak Władysław, 1884, c. k. lustr. las., Lwów.

- Lewicki Wsewołod, 1905, c. k. elew leśn.
 Lewitowicz Franciszek, 1886, nadleśn., Huśliczki.
 Lipiński Bronisław, 1888, c. k. lustr. las., Lwów.
 Lipiński Karol, 1901, c. k. geom. ewid.
 Lisikiewicz Franciszek, 1896, c. k. kom. insp. leś. Przemvśl.
 Lisikiewicz Stanisław, 1897, c. k. kom. insp. leśn. Sanok.
 Lisowski Edward, 1899, c. k. zarz. las., Lwów.
 Lisowski Józef, 1896, c. k. zarz. las., Osławy
 Loczyński Władysław, 1884, leśnik w Rumunii.
 Łobos Wiktor, 1898, c. k. zarz. las., Łopianka.
 Łonicki Jan, 1901, c. k. as. leśn.
 Mach Witold, 1893, c. k. zarz. las., Turza wielka.
 Mączyński Mieczysław, 1905.
 Madejski Adam, 1882, nadleśn., Romanów.
 Małaczyński Maryan, 1886, dyr. szkoły las., Lwów.
 Małecki Jan, 1892, c. k. kom. insp. leśn., Nowy Sącz.
 Martyniec Michał, 1884, c. k. radca leśn., Sambor.
 Maultz Józef, 1881, c. k. lustr. las., Lwów.
 Mazurkiewicz Wincenty, 1891, c. k. kom. insp. leśn., Lwów.
 Maxymowicz Antoni, 1906, c. k. pr. zab. potok. w Czechach.
 Miazga Antoni 1896. †
 Michalik Władysław, 1884. †
 Migdał Edward, 1907, zab. gór. pot., Sambor.
 Miller Wojciech, 1895, c. k. kom. insp. leśn., Złoczów.
 Mirecki Eustachy, 1882, nadleśn. Chrzobrzów, król. Polskie.
 Mitschka Ottokar, 1896, c. k. kom. insp. leś. Tarnopol.
 Mrówczyński Jan, 1879.
 Mosiewicz Adam, 1906.
 Niżankowski Julian, 1905, c. k. prak. zab. gór. pot.
 Nieć Stanisław, 1907.
 Nowotny Edward, 1899, c. k. por. ulanów.
 Owsiak Józef, 1894, c. k. zarz. las., Dora.
 Pacuła Bolesław, 1887, c. k. zarz. las., Gawłówek.
 Pallas Maksymilian, 1904, c. k. elew leśn.
 Pańkowski Konstanty, 1883.
 Parylak Michał, 1896, c. k. kom. insp. leśn. Wiedeń.
 Paszczyński Stanisław, 1901. †
 Peczek Karol, 1891. †
 Peszyński Władysław, 1907.
 Petry Józef, 1883. †
 Pieniążek Teofil, 1880. †
 Pihuliak Modest, 1902, c. k. prakt. zab. gór. pot.
 Pietrzak Bolesław, 1903, pryw.
 Pindelski Józef, 1898, c. k. kom. zab. gór. pot.
 Podolecki Stefan, 1905, c. k. elew leśn.

- Poluszyński Ferdynand, 1883, c. k. lustr. las., Kałusz.
 Popiel Kazimierz, 1899, c. k. asyst. rach. przy c. k. Dyr. las.
 Postel Maurycy, 1897, Wiedeń.
 Preiss Ignacy, 1809, w sł. pryw.
 Reichard Wilhelm, 1884. †
 Richter Józef, 1900. c. k. kom. insp. leśn., Stanisławów.
 Rothkaehl Wincenty, 1906.
 Romanowski Zdzisław, 1903, c. k. elew leśn.
 Roszkowski Witold, 1898, c. k. zarz. las. Polanica.
 Rozwadowski Stanisław, 1882, c. k. geom.
 Rudziński Michał, 1897, c. k. kom. insp. leśn., Sokal.
 Rutkowski Jan, 1897, c. k. zarz. las. Starzawa.
 Scheuring Hermann, 1881, c. k. kraj. insp. las. Lwów.
 Schindler Stanisław, 1900. c. k. zarz. las., Pasieczna.
 Schwarz Adam, 1899, c. k. zarz. las., Suchodół.
 Schwarz Jan, 1882, c. k. lustr. las., Młodiatyn.
 Sikora Teodor, 1900, †
 Skalecki Zygmunt 1894, c. k. zarz. las., Kosów.
 Skołyszewski Wiktor, 1899, pryw. i poseł na Sejm krajowy.
 Skrobotowicz Mieczysław, 1900, c. k. kom. insp. leśn., Lwów.
 Skupniewicz Jan, 1884. †
 Skwarec Konstanty, 1904. w sł. pryw.
 Sochacki Michał, 1896, c. k. zarz. las., Solotwina mizuń.
 Sokołowski Stanisław, 1896, prof. szk. las. we Lwowie.
 Spilbaczek Kamil, 1907. zab. gór. pot., Dalmacya.
 Spiewak Jan, 1905, przy zarz. las. kraj. w Bośni.
 Stadnik Kazimierz, 1906.
 Staszkiwicz Jan, 1893, c. k. zarz. las., Lwów.
 Dr. Stengel Adolf, 1889, c. k. lustr. las. w Veldes. (Kraina).
 Steusing Kazimierz, 1904, c. k. elew leśn.
 Stieber Karol, 1907.
 Stoczkiewicz Henryk, 1902, c. k. elew. leśn.
 Stoczkiewicz Zdzisław, 1882, pens. c. k. zarz. las.
 Suhecki Kazimierz, 1903. w sł. pryw.
 Świrski Jan, 1905. c. k. elew leśn.
 Świątkowski Franciszek, 1907.
 Swoboda Alojzy, 1884, c. k. lustr. las., Szeparowce.
 Szanecki Jan, 1901, c. k. as. leśn.
 Szarek Mieczysław, 1901. c. k. as. leśn.
 Szczerbowski Ignacy, 1895, c. k. zarz. las., Lwów.
 Szczęścikiewicz Stanisław, 1885, c. k. lustr. las., Bolechów.
 Szczurowski Mikołaj, 1904, przy kraj. zarz. las. w Bośni.
 Szechowicz Roman, 1900. c. k. kom. zab. gór. pot.
 Szmatera Władysław, 1900, c. k. kom. zab. gór. pot.

- Szmyd Józef, 1897, c. k. zarz. las. Zielona.
 Szuchiewicz Jan, 1880, †
 Szurek Michał, 1905, c. k. elew leśn.
 Szyszkowski Maksymilian, 1885, c. k. lustr. las., Lwów.
 Sym Antoni, 1884, c. k. lustr. las., Lwów.
 Teodorowicz Józef, 1906.
 Then Ludwik, 1898, c. k. zarz. las., Stanisławice.
 Till Ernest, 1905, c. k. elew leśn.
 Tomaszewski Tadeusz, 1904, c. k. elew leśn.
 Türkott Józef, 1899, zarz. kr. las. w Bośni.
 Trojan Leon, 1906.
 Waclawik Ludwik, 1903, c. k. as. leśn.
 Wądrzyk Stanisław, 1898, c. k. kom. zab. gór. pot.
 Wasylewicz Zygmunt, 1907
 Węgrzynowski Hipolit, 1885. †
 Wimmer Stanisław, 1907.
 Winnicki Kazimierz. 1905.
 Winnicki Józef, 1906.
 Witowski Michał, 1897, c. k. zarz. las., Rachiń.
 Wobr Wincenty. 1884, c. k. st. kom. insp. leśn., Sambor.
 Wojewódka Ignacy, 1898, c. k. geom. ewid.
 Wójcik Stanisław, 1906, c. k. elew, Mikuliczyn.
 Wojnar Jan, 1899, pryw.
 Wyrobek Karol, 1881. †
 Zarański Władysław, 1891, c. k. lustrat. las, Berehy.
 Zawadziński Adam, 1902, c. k. kom. insp. leśn. Tarnów.
 Zeńczak Bolesław, 1892, c. k. zarz. las., Grobla.
 Zeńczak Józef, 1881, c. k. lustr. las., Lisowice.
 Żurakowski Zygmunt, 1901. †

5. Alfabetyczny spis ukończonych uczniów kraj. szkoły gospodarstwa lasowego we Lwowie

oraz ich obecne stanowisko.

(Od założenia: 1874 do 1907 roku).

(Cyfry obok imienia oznaczają rok ukończenia szkoły).

- Andruszewicz Bolesław 1885, rządca dóbr i las., Pawłosiów.
 Arnold Stefan 91, leśniczy powiatowy Bukowina.
 Aslanowicz Ludwik 89, leśniczy w Busku.
 Babiński Kazimierz 88, prywatyzujący leśnik Żydaczów.
 Bąkowski Stanisław 03, leśniczy Niżyłowice g. kijowska.
 Barbaszewski Włodzimierz 94, c. k. geometra Śniatyn.

- Batycki Kazimierz 93, †
 Baumann Robert 81, zarządca lasów, Lwów, fund. Skarbka.
 Bäumel Edward 78, dyrektor dóbr Brzeżan.
 Beinlich Adolf 89, zarządca dóbr Jaryczów.
 Bereżyński Adam 86, zarządca lasów Lanckorona.
 Bernatowicz Kazimierz 79, nadleśniczy, Węgierka p. Próchnik.
 Bernolak Antoni 93, zarządca lasów Proszowa p. Smolanka.
 Bernolak Edward 91, leśnik, Lwów.
 Biederman Jan 95, leśniczy, Skomorochy p. Sokal.
 Bielański Kazimierz 01, leśniczy, Pogoń p. Gręboszów.
 Bieżyński Emil 77, sekretarz Rady pow. w Złoczowie.
 Bijasiewicz Józef †
 Blocki Bronisław 77, profesor szkoły lasowej we Lwowie.
 Błoński Leon 04, adjunkt leśnictwa, Pustołówka.
 Bobrowski Tadeusz 95, nadleśniczy, Poremba wielka.
 Boehm Karol 85, nadleśniczy, Ruda kołtowska p. Sassów.
 Bochnak Władysław 86, kupiec, Kraków, ul. Szpitalna.
 Bojko Piotr 05, Rzeki p. Kamienica koło Łącka.
 Borkowski Mieczysław 95, nadleśn. Kamionka strumiłowa.
 Borzęcki Jan 01, zarządca lasów Duba p. Perebińsko.
 Borzęcki Maciej 76, †
 Borzęcki Tadeusz 79, inspektor lasów fund. hr. Skarbka.
 Borzemski Władysław 91, urzędnik magistratu, Lwów.
 Bosch Adolf 82, †
 Bozowski Alojzy 77, prywatyzujący leśnik, Turka nad Stryjem.
 Brąglewicz Julian 04, adjunkt leśnictwa, Komarno.
 Broda Bronisław 04, leśniczy, Korypów p. Błudniki.
 Brodziński Henryk 81, nadleśniczy, Konstancya p. Jezierzany.
 Bzowski Aleksander 92, ?
 Caczew Tryfon 94, w rządowej służbie leśnej Bułgaria.
 Chołodecki Stanisław 81, ?
 Charzewski Kazimierz 86, leśn., Pustołówka p. Horodnica.
 Chlebowicki Hieronim 81, c. k. lustrator lasów, Lwów.
 Chrzanowski Bronisław 95, kontrolor lasów, Podhorodyszcze p. Romanów.
 Chrzanowski Józef 78, c. k. insp. katastr. we Lwowie.
 Chrzanowski Romuald 99, c. k. geometra, Żywiec.
 Chrzanowski Stanisław 87, nadleśn., Łoszniów p. Mikulińce.
 Celewicz Teodat 85, ?
 Ceranowicz Stefan 07, adjunkt leśnictwa w Krzeszowicach.
 Cichowicz Antoni 99, leśnik, Lwów.
 Cienciała Bruno 05, adjunkt leśnictwa, Leżajsk.
 Cwetkow Wasyl 05, w rządowej służbie, Bułgaria.

- Czajkowski Władysław 77, †
 Czarnecki Antoni 78, nadleśniczy. Sucha.
 Czerny Mieczysław 01, zarządca lasów fund. hr. Skarbka. Hów
 p. Brozdowce.
 Czupa Ambroży 76, †
 Dąbrowski Jan 00, leśniczy, Lubień p. Myślenice.
 Danhofer Antoni 87, c. k. starszy geometra, Złoczów.
 Dembiński Czesław 93, c. k. geometra, Jaworów.
 Demianowski Zygmunt 76, prof. szk. las. we Lwowie.
 Dettloff Godzisław 80, sekretarz Rady powiat. w Podhajcach.
 Dobiasz Adolf 75, prywatyzujący leśnik w Rzeszowie.
 Dobrzański Stefan 86, c. k. geometra, Limanowa.
 Dołycki Feliks 85, nadleśniczy, Piątkowice p. Mielec.
 Douillet Modest 84, zarządca lasów, Polany p. Bruchowice.
 Dreziński Stefan 78, leśnik powiatowy, Stary Sambor.
 Dreziński Władysław 68, rządcą lasów, Płoki p. Trzebinia
 Dzeduszycki hr. Józef 79, leśniczy w Bośni.
 Dyhdalewicz Julian 80, leśniczy, Sieniawka p. Lubaczów.
 Dyszkiewicz Stanisław 97, zarz. las., Stryszów p. Lachowice.
 Eichler Remigiusz 05, leśniczy, Uszpile, gub. Wołyńska.
 Eustachiewicz Aleksander 79, inżynier powiat., Przemyśl.
 Ficałowicz Jan 80, leśnik powiatowy, Żydaczów.
 Fijałkowski Jan 00, nadleśniczy, Hermancin p. Żółtańce.
 Frey Jakób 80, nadleśniczy, Lelechówka p. Janów k. Lwowa.
 Friedmann Leon 86, †
 Gabrys Józef 00, leśniczy, Iwanków p. Skała.
 Galiński Bronisław 02, adjunkt leśnictwa, Smorze.
 Galiński Leon 82, nadleśniczy, Poturzyca p. Sokal.
 Galiński Tadeusz 04, adjunkt leśnictwa, Łańcut.
 Gałuszka Kazimierz 07, adjunkt leśnictwa w Romanowie.
 Ganczarski Piotr 83, prywatyzujący leśnik, Lwów.
 Garbaczyński Witold 83, †
 Gieruszyński Adolf 80, nadleśniczy, Basiówka p. Nawarya.
 Głowiński Alfred 86, właściciel dóbr Lipica górna.
 Goss Julian 75, †
 Gostyński Adam 78, †
 Gostyński Karol 76, leśnik we Lwowie.
 Gottwald Adam 04, zarządca lasów Wulki.
 Gottwald Emil 83, leśniczy, Strósów.
 Gottwald Michał 77, nadleśniczy w Budzie stałowskiej p. Maj-
 dan koło Kolbuszowy.
 Grabiński Edmund 98, leśnik, Ciemierzyce p. Dunajów.
 Grand Józef ?

- Grohs Ludomił 99, c. k. geometra, Bóbrka.
 Grodzicki Julian 81, właśc. dóbr Łowczówek p. Pleśna.
 Grychowski August 83, nadleśniczy, Jabłonna pod Warszawą.
 Gulbiński Emil 84, c. k. geometra, Brody.
 Gumowski Józef 89, inżynier Wydziału kraj., Lwów.
 Günther Kazimierz 80, ?
 Hankiewicz Klemens 84, leśniczy, Umow.
 Hawle August 79, †
 Hedl Antoni 77, leśniczy w Woli justowskiej.
 Hedl Ludwik 81, †
 Horoszkiewicz Tadeusz 81, leśniczy, Halilea p. Ułaszkwce.
 Hulla Henryk 87, leśniczy, Antoniny.
 Jaentschke Teodor 05, adjunkt leśnictwa, Sucha.
 Janczewski Kazimierz 04, leśniczy, Horodnica.
 Janowski Jan 79, ?
 Janowski Walery 75, kasyer główny w Skale.
 Jorosiński Franciszek 77, ?
 Jasienicki Jan 78, c. k. lustrator lasów, Lwów.
 Jasienicki Stefan 07, adjunkt leśnictwa w Suchej.
 Jasiński Franciszek Konrad 83, nadl., Jabłonów p. Suchostaw.
 Jastrzębski Zdzisław 88, urzędnik Magistratu, Przemyśl.
 Jaszczurowski Stanisław 01, wł. dóbr Połom p. Czchów.
 Jaworowski Michał 82, leśnik powiatowy, Nisko.
 Jaworski Bazyli 78, leśniczy, Rajgród. gub. podolska.
 Jędrzejowski Michał 88, leśniczy, Klimiec.
 Jurek Franciszek 79, leśniczy, Biały Kamień p. Ożydów.
 Kabłak Michał 87, leśn. pow. i geometra, Nowy Targ.
 Kaczkowski Jan 84, †
 Kaczorowski Leonard 76, †
 Kaniew Mikołaj 05, w rządowej służbie leśnej, Bułgaria.
 Kałamarski Feliks 97, leśniczy, Chrapy p. Radawa.
 Karpiński Józef 98, pomocnik insp. lasów, Białocerkiew.
 Kasperski Jan 98, urzędnik podatkowy, Halicz.
 Katzer Rudolf 98, leśniczy, Bukowina.
 Kearney Henryk 97, rachmistrz, Wysocko.
 Kesselring Rudolf 78, nadleśniczy, Wypyski p. Dunajów.
 Kiedrzyński Henryk 03, ?
 Kisielewski Stanisław 86, lustr. las., Miżyniec koło Przemyśla.
 Kmiciekiewicz Maksymilian 76, nadleśniczy w Melsztynie.
 Kobyłański Stanisław 89, leśniczy ?
 Kohlmann Herman 75, rządca dóbr w Rumunii.
 Kolbuszewski Seweryn 76, pełnomocnik dóbr w Parchaczu p.
 Krystynopol.

- Kolowski Iwan 93, w rządowej służbie leśnej, Bułgaria.
 Konopka Zdzisław 02, leśnik powiatowy, Gorlice.
 Kopetschny Edward 78, zarządca las. w Dobrej k. Limanowy.
 Kowalski Jan 92, urzędnik Magistratu, Lwów.
 Kowalski Stanisław 83, dyrektor lasów, Dąbrówki p. Łańcut.
 Kozłowski Modest 98, leśniczy, Skała.
 Kraśnicki Piotr 96, zarz. las. Wola Filipowska p. Tenczynek.
 Krygowski Teofil 93, prywat. technik lasowy, Lwów.
 Kwieciński Kazimierz 75, ?
 Kwieciński Walery 89, †
 Kudelski Felicyan 86, zarządca lasów, Łopatyn.
 Kukaczka Józef 98, leśnik, Przemyśl.
 Kulig Henryk 05, adjunkt las. fund. skarbkowskiej, Lwów.
 Kułaczkowski Józef 77, †
 Kupenow Georgij 89, w rządowej służbie leśnej, Bułgaria.
 Lancz Bogusław 96, ?
 Leski Adolf 80, †
 Lewel Kazimierz 79, †
 Lewicki Włodzimierz 81, łowczy, Łańcut.
 Lewitowicz Franciszek 83, rządca dóbr Hnilice.
 Lipiński Bronisław 83, c. k. lustrator lasów, Lwów.
 Lhotski Tytus 80, c. k. rządca lasów, Niebylów p. Perehińsko.
 Lovel Tomasz 79, c. k. geometra, Dobromil.
 Lux Władysław 05, zarządca lasów Podciemne p. Tołszczów.
 Łopacki Stanisław 01, zarządca lasów Rzyki p. Andrychów.
 Łukasiewicz Stanisław 88, †
 Łysak Władysław 05, adjunkt leśnictwa, Lelechówki.
 Machowicz Zygmunt 83, †
 Macieliński Włodzimierz 87, c. k. geometra, Czortków.
 Madejski Jan 97, właściciel dóbr Hołoskowice p. Brody.
 Malinowski Stanisław 05, leśnik, Kraków.
 Małaczyński Maryan 83, dyrektor szkoły lasowej, Lwów.
 Marynowski Stanisław 91, leśniczy, Babula.
 Matuszek Ferdynand 84, pomocnik geometry, Bochnia.
 Mazur Jan 95, c. k. geometra, Gródek.
 Medwecki Karol 01, asystent inż. leśn., Brody.
 Milecki Władysław 84, †
 Miśko Józef 81, nadleśniczy, Izdebnik.
 Meczkarow Dymitr 04, w rządowej służbie leśnej, Bułgaria.
 Michalewski Stanisław 87, leśniczy, Zarzecze koło Jarosławia.
 Minczew Dymitr 03, †
 Młodnicki Stanisław 89, c. k. rotmistrz żandarmeryi, Stryj.
 Mucha Piotr 05, leśniczy, Nawojowa.

- Mugler Karol 83, Żdżary p. Sędziszów.
 Muszyński Włodzimierz 00, leśniczy, Suchostaw.
 Madejski Adam 78, nadleśniczy, Romanów p. Bóbrka.
 Nedwed Maksymilian 82, urzędnik przy fabryce tytoniu.
 Neudeck Adolf 92. zarządca lasów Trzemesna p. Tuchów.
 Neuman Maurycy 97, leśniczy, Tenczynek.
 Neuster Władysław 88, †
 Niedźwiedzki Mikołaj 80, zarz. lasów, Zubrza p. Sichów.
 Niemiec Antoni 88, zarz. lasów, Radwańce Witków.
 Niewiadomski Maciej 92, autoryzowany geometra, Bochnia.
 Niewolkiewicz Emil Wiktor 02, kontrolor lasów, Brzozów.
 Nizioł Andrzej 97, zarz. lasów Ruda.
 Nycz Roman 87, leśniczy, Zaradawa.
 Ogonowski Józef 97, zarz. las. Ślemień koło Żywca.
 Olszański Dyonizy 78. leśniczy, Wola miechowska.
 Olszewski Tadeusz 99, leśniczy, Truszki, gub. kijowska.
 Owsiak Józef 91, c. k. zarz. las. Dora.
 Pacyna Eugeniusz 04, leśniczy, Piszczów.
 Pająk Władysław 95, leśniczy, Reniów p. Założce.
 Pakoszewski Zygmunt 86, c. k. leśniczy, Tatarów.
 Panajotoff Stefan 92, w rządowej służbie leśnej, Bułgaria.
 Parasiewicz Franciszek 92, dyrektor lasów, Dunajów.
 Pawelski Zygmunt 98, leśniczy, Kożanka, gub. kijowska.
 Pawlas Robert 76. †
 Pawlik Jan 78, †
 Pawłowski Włodzimierz 88, Sinków p. Korolówka.
 Pawłyk Józef 00, zarz. folwarku Magierów.
 Peczek Karol † 87.
 Petry Józef † 77.
 Pieszek Jan 84. pułkownik wojsk Stanów Zjednocz.
 Pietruszewicz Julian 79. urzędnik pocztowy, Lwów.
 Piotrowski Tadeusz 00.
 Piotrowski Władysław 80, nadleśn. w Janowie k. Lwowa.
 Piszklewin Feliks 78, ?
 Podlacha Ernest, leśniczy, Obertyn 78.
 Podczaszyński Michał 91. kontrolor lasów, Radłów.
 Poluszyński Ferdynand 79 c. k. lustrator lasów, Kałusz.
 Popiel Jan 82. †
 Popiel Jan, 01. adjunk leśnictwa, Grodzisko.
 Popiel Izidor Stanisław 79. nadleśniczy, Dobrowlany p. Chodorów.
 Popiel Władysław 84. aptekarz i zarządca kąpielowy w Lubieniu.
 Posemkiewicz Władysław 79 †

- Popow Wasyl 99, w rządwej służbie leśnej, Bułgarya.
 Pracki Witold, nadleśniczy 91. Międzyrzecz, guber. siedlecka.
 Prohaska Franciszek 85. †
 Puza Julian 99. c. k. geometra, Bukowsko koło Sanoka.
 Radzikowski Władysław 82. zarządca lasów, Przystań p. Mo-
 sty wielkie.
 Ratowski Tomasz 87. †
 Reichard de Reichardsperg Aleksander 84. właściciel biura techn.
 lasowego, Leżajsk.
 Reichard de Reichardsperg Franciszek 94. autoryzowany geo-
 metra, Łańcut.
 Remer Edward 80. sekretarz, Zator.
 Remiszewski Kazimierz 77. zarządca dóbr w Siedliskach p. Ra-
 wa ruska.
 Rhainisch Jan 84. †
 Riessler Adolf 89. leśnik, Kraków.
 Rogawski Adam 86. †
 Rogiński Wacław 99. nadleśniczy, Biało-Cerkiew.
 Roliński Edward 95. zarz. lasów, Tolszczów.
 Romański Antoni 76. zarząd. lasów w Winnikach.
 Rosinkiewicz Tadeusz 76. rządcą dóbr w Szczytowiecach p. Ka-
 sperowce.
 Rosiński Jan 00 leśniczy, Wilanów.
 Rotter Edward Robert 79. †
 Rozwadowski Stanisław 99. leśnik powiatowy, Sanok.
 Rożyński Franciszek 02. nadleśniczy, Milanów.
 Rożyński Stefan 03. nadleśniczy Podzamecze
 Rybczyński recte Stojewski Józef 84. c. k. geometra. Kołomyja.
 Rutowski Mieczysław 03. c. k. elew katastru w Rzeszowie.
 Ryłski Stefan 00. zarządca lasów, Stare Siolo.
 Salkowski Bronisław 96. ?
 Schindler Alfred 76. †
 Schmidt Teodor 92. urzędnik kolejowy, Lwów.
 Schupp Oskar 86. leśniczy, Gościba p. Sulkowice.
 Seja Alfons 03. prywatny leśnik, Komarno.
 Sieminowicz Oswald 81. leśniczy powiatowy, Nadwórna.
 Signio Hipolit 95. c. k. geometra, Kamionka strumiłowa.
 Sikora Józef 88. leśniczy, Bośnia.
 Sitkowski Bolesław 03. leśniczy, Wygoda p. Diedowice, gub.
 wołyńska
 Skąpski Henryk 88. właściciel biura lasowego, Tarnów.
 Skołyaszewski Wiktor 91. poseł na Sejm kraj., Wieliczka.
 Skórnicki Erazm 84. rachmistrz, Łopatyn.

- Skowroński Karol 79. leśniczy Monasterzyska.
- Skrzyszowski Władysław 87. prow. geometra c. k. Dyrekcyi lasów, Lwów.
- Smółka Antoni 77. c. k. geometra w Wadowicach.
- Sniadowski Bronisław 95. leśniczy Błudniki.
- Sokalski Kazimierz 79. leśnik, Wadowice.
- Stecz Eugeniusz 87. c. k. kapitan piechoty, Lwów.
- Stefanus Witold 99. c. k. geometra, Buczacz.
- Steifer Tomasz 81. leśnik w Rumunii.
- Stephan Emanuel 84. nadleśniczy, Choinów pod Warszawą.
- Stroczyński Włodzimierz 01. leśnik, Perehińsko.
- Strzelecki Józef 77. leśnik we Lwowie.
- Sułkowski Stanisław 89. przedsiębior. budowlany, Lwów.
- Świechowski Leopold 89. leśniczy, Morszyn.
- Świtlik Michał 83. †
- Swoboda Alojzy 80. c. k. lustrator lasów, Książdwór.
- Szałajdewicz Jan 89. zarząd. lasów Stulsko, p. Mikołajów.
- Szczepański Bronisław 83. urzędnik kolejowy, Przemyśl.
- Szczepański Władysław 99. leśnik, Rawa ruska.
- Szczerski Wilhelm 93. zarządca lasów, Żabie
- Szczygielski Jan 91. nadleśniczy, Oleszyce.
- Szerenkowski Edward 05. zarządca lasów, Ciemierzyńce.
- Szułnowicz Paweł 77. leśniczy, Dułowa p. Trzebinia.
- Szulec Kazimierz ?
- Szybalski Tadeusz 85. c. k. rotmistrz dragonów, Lwów.
- Szydek Adam 88. właściciel biura lasowego, Tarnów.
- Szymusik Józef 80. dyrektor lasów, Lisko.
- Tarnawski Stanisław 03. leśnik, Lwów.
- Terenkoczy Adolf 78. †
- Terlecki Izidor 83. urzędnik kolejowy, Stryj.
- Terlecki Stanisław 97. †
- Tobis Juliusz 77. rządcą dóbr, Podhorce.
- Waldeck Franciszek 76. †
- Wasilewski Józef 83. leśnik, Lwów.
- Wasilewski Ludwik 06. adjunkt leśnictwa, Podhorodyszczce p. Romanów.
- Wanio Władysław 86. leśniczy. Moderówka.
- Weigel Zdzisław 96. zarządca lasów fundacyi hr. Skarbka Pryma, p. Mikołajów.
- Weissmann Klemens 86. właściciel dóbr Nuszcze.
- Wisłocki Eustachy 80. leśnik prywatyzujący, Łomna k. Chyrowa.
- Wiśniowski Władysław 82. rządcą lasów i dóbr Turczynów p. Załośce.

- Wittemberski Aureli 96. zarządca dóbr Dubie, p. Rudawa.
 Włodkowski Edmund 94. leśniczy, Oleszyce.
 Włodkowski Waleryan 02. zarządca lasów Cygany, p. Łosiacz.
 Woroniecki Kazimierz 02. leśniczy, Błotnia p. Janczyn via
 Przemysłany.
 Wowkonowicz Franciszek 81. leśniczy, Maczugi, p. Zapałów.
 Wysoczański Adryan 81. leśniczy, Hadynkowce.
 Zagórski Roman 91. leśniczy Grębów, pow. Tarnobrzeg.
 Zajkow Gabryel 93. w rządowej służbie leśnej, Bułgarya,
 Zawałkiewicz Roman 96. zarządca lasów Podmonaster.
 Zosel Adam 01. leśniczy Storożów, p. Korzec gub. wołyńska.
 Zubkowicz Edward 05. leśniczy, Zofijówka. p. Loszny, guber.
 kijowska.
 Zydel Feliks Maciej 91. leśnik w dobrach sławuckich.
 Źdzarski Władysław 88. nadleśniczy, Korczyn.
 Żebrowski Waclaw 91. na kursie geometrów, Wiedeń.
 Żelazowski Adam 97. leśniczy, Chodorów.
 Zeńczak Józef 77. c. k. lustrator lasów w Lisowicach.
 Żytny Józef 86. naczelnik straży ogniowej, Lwów.
 Żytny Leon 97. leśniczy, Dunajów.

6. Alfabetyczny spis uczniów c. k. szkoły dla leśniczych w Bolechowie

od założenia szkoły w r. 1883 do r. 1907.

(Cyfry obok imienia oznaczają rok ukończenia szkoły).

- | | |
|------------------------------|------------------------------|
| Ajdukiewicz Wład., 1896. | Bielawski Longin, 02. |
| Aleksandrowicz Miecz., 1892. | Bienkowski Tadeusz, 03. |
| Andres Karol, 04. | Bigo Leon, 06. |
| Andres Ludwik Ant., 00. | Biliński Harmonim, 07. |
| Andryjszyn Aleks., 97. | Bittner Franciszek, 92. |
| Arlamowski Miecz. Fr., 85. | Blechinger Zygmunt, 99. |
| Balicki Włodzimierz, 95. | Blaim Antoni, 86. |
| Batkiewicz Eug., 97. | Błoński Stanisław, 02. |
| Batsch Franciszek, 07. | Bobrich Alfred, 89, † |
| Bauer Zenon, 00. | Bockenheim Juliusz, 93. |
| Bednarczyk Andrzej, 03. | Bodakowski Tadeusz, 93. |
| Berann Wilhelm, 03. | Bojnarowski August, 91. |
| Berwid Jan, 90. | Bordziński Aleksander, 87. † |
| Berwid Marcin, 95. | Borkowski Edmund, 90. |
| Bielawski Dyonizy, 01. | Borowski Zyg. Mar., 85. |

- Borzemski Wojciech, 92.
 Boulange Jan, 92.
 Brzeziński Eugeniusz, 84.
 Bułakowicz Wład., 94.
Chmielewski Tadeusz, 92.
 Chromcewicz Ad. Stan., 00.
 Chrz Jan, 05.
 Chwalibóg Andrzej Ant., 84.
 Celewicz Grzegorz, 92.
 Cerkiewicz Aleks., 93.
 Chrzyszcz Mieczysław, 89.
Derdelewicz Michał, 88.
 Deskur Stanisław, 90.
 Dobischek Ludwik, 06.
 Dobrostański Izydor, 89. †
 Dolski Stanisław Jan, 84.
 Drapella Wład. Jan, 00.
 Drmla Józef, 03.
 Drwota Franciszek, 88.
 Drwota Ferdynand, 99.
 Duda Piotr, 06.
 Dudzik Franc. Józef, 87.
 Duffek Karol, 96.
 Dujanowicz Hipolit, 97.
 Duniewicz Kazimierz, 05.
 Dworak Emil, 89.
 Dziubiński Antoni, 07.
Epler Gustaw, 03.
Fastnacht Franc. Józef, 85.
 Ferens Kornel, 98.
 Fuchs Józef, 97.
 Füller Władysław, 92.
Galiński Bronisław, 99.
 Gawrzycki Jan, 95.
 Genik-Berezowski Mik. 97.
 Geppert Józef, 97.
 Głowacki Stefan, 93.
 Głowacki Tomasz, 88.
 Góral Piotr, 95.
 Góralewicz Jan, 96.
 Górecki August, 94.
 Górecki Tadeusz, 98.
 Grabowieński Teodozy, 93.
 Grabowski Adam, 94.
 Grabowski Zdzisław, 94.
 Greiner Maksymilian, 02.
 Greiss Maryan, 98.
 Grochmalicki Józef, 96.
 Gruński Karol, 07.
 Gutowski Antoni Konst., 85.
Hakemer Emil August, 00.
 Hakemer Hilary, 02.
 Harasimowicz Jarosław, 94.
 Herbinger Rudolf, 98.
 Hetper Antoni, 07.
 Hibl Waclaw, 06.
 Hlibowicki Włodz., 92.
 Hoffmann Karol, 95.
 Hołyński Mikołaj, 01.
 Hordyński Zenobiusz, 92.
 Hoszowski Kazimierz, 98.
 Hoszowski Rościsław, 02.
 Hubl Tadeusz, 02.
 Huczyński Kazimierz, 90.
 Humnicki Aleksander, 85.
 Ilnicki Michał, 98.
 Iwanowski Piotr, 99.
Jabłoński Stanisław, 03.
 Jakób Stanisław, 91.
 Janicki Jan, 07.
 Janicki Sabin, 87.
 Jaśkiewicz Wiktor, 94.
 Jedliczka Aleksander, 06.
 Jelinek Karol, 00.
 Juryk Konstanty, 00
Kaczanowski Julian, 89.
 Kaczorowski Kazimierz, 06.
 Kapuściński Waclaw, 91.
 Karpiński Stanisław, 99.
 Kasztelewicz Eugeniusz, 05.
 Kirner Rudolf, 90.
 Kisielewski Aleks., 96.
 Kisielewski Józef, 94.
 Kisielewski Kazim., 92.
 Kiesel Bogumił, 90.
 Kiesel Stanisław, 97.

- Klocek Władysław, 91.
 Kобрzyński Kornel, 96.
 Kocko Piotr, 07.
 Kocko Paweł, 05.
 Koczyński Bolesław, 97.
 Koestlich Stefan, 01.
 Kolb Ludwik, 01.
 Kopystyński Wład., 87.
 Korasiewicz Miecz, 96.
 Korlakowski A. W., 84. †
 Kostowiecki Emil, 93.
 Kotzian Stanisław, 98.
 Kowalski Marcyan, 86.
 Kowanetz Józef, 07.
 Klonowski Wilhelm, 95.
 Krasicki Józef, 07.
 Krasieczyński Józef, 94.
 Krochmaluk Bazyli Jul., 93.
 Kropp Adolf Ludwik, 85.
 Krynicki Paweł, 05.
 Kuryłowicz Mieczysław, 93.
 Kurzweil Zygmunt, 96.
 Lachowicz Ignacy, 07.
 Laszkiewicz Waleryan, 89.
 Lesser Józef, 06.
 Lesser Gustaw, 93.
 Liberacki Franc. Klem., 85.
 Lipiński Hieronim, 88. †
 Lisicki Bolesław, 07.
 Loreth Józef, 95.
 Lubieniecki Leontyn, 07.
 Łękawski Władysław, 90.
 Łosik Wilhelm, 96. †
 Łotocki Antoni, 95.
 Łossowski Tadeusz, 91.
Madej Franciszek, 95.
 Madejewski Feliks, 05.
 Majerski Kazimierz, 03.
 Marcinków Tomasz, 88.
 Markowski Feliks, 94.
 Martan Andrzej, 05.
 Maryniak Mikołaj, 91.
 Maś Wiktor, 93.
 May Marceli Józef, 00.
 May Bolesław, 95.
 Maykowski Jan, 95.
 Medwecki Karol, 97.
 Medwecki Fryderyk, 89.
 Melzer Leopold, 03.
 Merz Tadeusz, 99.
 Merz Roman, 95. †
 Michałowski Czesław, 04.
 Mielnik Ignacy, 88.
 Mielnik Wiktor, 88.
 Mikoś Paweł, 04.
 Mistalski Jan, 05.
 Miszkiewicz Karol, 84.
 Morański Kazimierz, 87.
 Morawski Juliusz, 95.
 Moroz Józef, 06.
 Münzger Tadeusz, 94.
 Myszkowski Stanisław, 07.
Niedźwiedzki Stanisław, 91.
 Nikoфорuk Bazyli, 04.
 Nodzyński Maryn, 98.
 Nowak Antoni, 89.
Obsmiński Konstanty, 96.
 Obst Maryan, 94.
 Okniński Bronisław, 90.
 Olchowy Albin, 94.
 Olejnik Józef, 02.
 Olpiński Tadeusz, 91.
 Orzelski Antoni, 90.
 Ossowski Edward, 98.
 Oster Wincenty, 06.
 Owsieński Leon, 06.
Pająk Stefan, 06.
 Pecklo Edward, 89.
 Pępiak Julian, 99.
 Pichór Franciszek, 99.
 Piotrowski Tadeusz, 93.
 Plaschke Emil, 03.
 Płaczek Aleksander, 97.
 Podoski Wiktor Leszek, 00.
 Poluszyński Eugeniusz, 93.
 Poluszyński Kazimierz, 86.
 Poniżil Emil, 94.
 Postempski Konrad, 97.

- Puszczynski Miłosław, 91.
 Prokopowicz Wład., 84.
Remezowski Eugeniusz. 02.
 Rieger Edward, 95.
 Ropelewski Karol, 90.
 Rozwadowski Stanisław, 95.
 Rudawski Leon, 05.
 Rudnicki Tadeusz, 07.
 Rudnicki Jakób, 85.
 Rzehak Leon, 06.
 Rybicki Maryan, 04.
 Rybotycki Jan, 90.
Sadulski Grzegorz, 91.
 Sajewicz Mikołaj, 04.
 Salwarowski Antoni, 92.
 Scherer Nimrod, 04.
 Schneider Józef, 92.
 Scholz Leon, 88.
 Schrottmann Feliks, 84.
 Senyk Jan, 87.
 Serwacki Hieronim, 05.
 Sieczka Andrzej, 00.
 Sielecki Stefan, 00.
 Siemianowicz Stefan, 95.
 Skrzyszewski Józef Wł., 84.
 Sobek Juliusz, 92.
 Śliwiński Władysław, 00.
 Sokalski Robert, 05.
 Sokalski Witold, 99.
 Sokołowski Alojzy, 01.
 Solarik Brunon, 02.
 Świdorski Leon, 93.
 Świdnicki Bronisław, 88.
 Szajdzicki Włodzimierz, 06.
 Szczytnicki Tytus, 99.
 Szklarz Feliks, 97.
 Szkotnicki Edmund, 05.
 Szygowski Maks., 86.
 Szyszkowski Edward, 98.
 Sykutowski Zdzisław, 04.
 Sykutowski Aleks., 03.
 Spanily Adolf, 93.
 Spanily Antoni, 92.
 Späth Fryderyk, 91. †
 Späth Jan, 89.
 Stesłowicz Witold, 07.
 Stetkiewicz Ignacy, 97.
 Strański Jan, 87.
 Stronhal Edward, 07.
 Strzelbicki Ignacy, 98.
 Strzelbicki Włodzimierz, 03.
 Strzelbicki Jan, 01.
 Strzetelski Kazimierz, 91.
 Strzetelski Konstanty, 95.
 Strzygowski Władysław, 99.
 Strömich Teodor, 90.
 Thürschmidt Ludwik, 99.
 Terlecki Józef, 98.
 Teyerle Juliusz, 91. †
 Tinz Ludwik, 85.
 Torski Mikołaj, 90.
 Treszka Zygmunt, 98.
 Trzaskowski Michał, 01.
 Trzaskowski Antoni, 92.
 Trzemeski Władysław, 89.
 Türkott Jan, 86.
 Tuszyński Adam, 93.
 Tymofijczuk Rafał, 00.
 Tyrawski Józef, 06.
 Ulanicki Adam, 91.
 Unsin Emil (Uroński), 96.
Waldek Mieczysław, 97.
 Wallek Teodor, 92.
 Wallisch Alfred, 95.
 Warywoda Julian, 02.
 Wasylkowski Wład., 07.
 Welc Zygmunt, 04.
 Wellfle Ferdynand, 07.
 Wesołowski Włodz., 84.
 Wittemberski Aureli, 93.
 Wobitsch Józef, 93.
 Worobecki Jan, 98.
 Wowkonowicz Miecz., 01.
 Wyczesany Józef Maryan, 00
 Zajączkowski Maryan, 94.
 Zarański Władysław, 87.
 Zieliński Józef, 95.
 Zörner Ignacy, 06.
 Żupnik Jan, 05.
 Żyła Józef, 04.

7. Alfabetyczny spis samoistnych gospodarzy lasowych od r. 1872 do r. 1907.

(Wedle zapisków c. k. Namiestnictwa).

Cyfry obok nazwiska oznaczają rok zdania egzaminu.

- | | |
|------------------------------|---------------------------|
| Adamski Edward 1900. | Chrzanowski Stan. 92. |
| Anderle Jakób 1876. | Chwalibogowski Artur 86. |
| Andruszewicz Bol. F. 1888. | Czajkowski Wład. 79. |
| Arnold Stefan, 1899. | Czapliński Franciszek 76. |
| Aślanowicz Ludwik 1887. | Czernecki Antoni 80. |
| Arnold Władysław 74. | Czerny Mieczysław 05. |
| Baumann Robert 84. | Czupa Ambroży 79. |
| Bartoszewski Karol 74. | Dąbrowski Jan 07. |
| Bäumel Edward 79. | Demianowski Zygmunt 79. |
| Beinlich Adolf 01. | Dettloff Godzisław 83. |
| Bernolak Antoni 97. | Dobiasz Adolf 79. |
| Bernolak Edward 99. | Dobrzański Stefan 93. |
| Berger Herman 92. | Dołżycki Feliks 05. |
| Bierzyński Emil, 86. | Drapella Teodor 73. |
| Biliński Edward 74. | Dreziński Stefan 80. |
| Błażyński Aleksander 74. | Dreziński Wład. 86. |
| Błoński Biberstein B. A. 03. | Dworak Franciszek 93. |
| Błoński Leon 07 | Dyszkiewicz Stan. 00. |
| Bobrowski Tadeusz 00. | Effenberger Wilhelm 77. |
| Borkowski Mieczysław 06. | Ekel Wincenty 74. |
| Borzęcki Emil Tad. 85. | Eustachiewicz Aleks. 84. |
| Borzęcki Jan 05. | Fiala Teodor 73. |
| Bozowski Alojzy 94. | Fiałkowski Jan 03. |
| Braun Erazm 89. | Ficałowicz Jan 84. |
| Bossowski Stanisław 72. | Flechner Józef 73. |
| Bosch Adolf 84. | Frey Jakób 86. |
| Brzezina Jan 74. | Fried Wicenty 80. |
| Brykczyński Józef 79. | Fryben Mieczysław 88. |
| Büchner Otton 88. | Fuchs Ernest 88. |
| Celewicz Teodor Hil. 97. | Gadziński Józef 79. |
| Celler Józef Jan 03. | Galiński Leon 86. |
| Cichowicz Antoni 04. | Gebert August 74. |
| Charzewski Kazimierz 97. | Geschwind Jędrzej 74. |
| Chmielowski Erazm 89. | Gieruszyński Adolf 82. |
| Chmielowski Franc. 75. | Gieserl Eugeniusz 02. |
| Chrzanowski Bron. 99. | Głowiński Alfons 90. |
| Chrzanowski Józef 78. | Gomuliński Maks. 90. |

- Górecki Antoni 75.
 Gostyński Adam 82.
 Gostyński Karol 79.
 Gottwald Emil 01.
 Gottwald Michał 80.
 Göttman Jan 75.
 Grabowski Aleks. 74.
 Grand Józef 83.
 Gretschel Artur 75.
 Grummich Fryderyk 98.
 Gulbiński Emil 95.
 Hartl Ludwik 97.
 Heyn Wiktor 77.
 Hirsch Piotr 74.
 Hoffman Emil 82.
 Hofman Karol 77.
 Hussa Alojzy 96.
 Iohn Dominik 74.
 Janowski Walery 79.
 Jarmulski Konrad 87.
 Jarosz Jerzy 78.
 Jasiński Franciszek 89.
 Jaworowski Michał 85.
 Jaworski Bazyli 83.
 Jaszczurowski Stan. 05.
 Josse Józef 87.
 Jurek Franciszek 92.
 Kabłak Michał 93.
 Kaczorowski Leonard 76.
 Kutzer Rudolf 02.
 Kawski Józef 72.
 Kazecki Tomasz 74.
 Kholm Leopold 3.
 Kien Józef 81.
 Kijowski August 80.
 Kisielewski Stan. 98.
 Klemensiewicz Jan Fel. 88.
 Kobyłański Stan. 03.
 Kolbuszewski Seweryn 82.
 Konopka Zdzisław, 04.
 Kopetschny Edward 84.
 Kosiba Jakób 72.
 Kowalski Stanisław 85.
 Kozik Józef 89.
 Kożisek Antoni 02.
 Kraśnicki Piotr 99.
 Królikowski Franc. 04.
 Krzeptowski Jan 82.
 Krygowski Teofil 98.
 Kudelski Felicyan 96.
 Kułaczkowski Józef 77.
 Kurzweil Franciszek 75.
 Lancz Bogusław 99.
 Leski Adolf 85.
 Lewel Kazimierz 80.
 Lewicki Włodz. 83.
 Lhotsky Tytus 83.
 Linderski Konstanty 91.
 Lizak Wiesław 83.
 Lovell Tomasz 81.
 Lux Czesław 76.
 Łopacki Stanisław 04.
 Łukasiewicz Stanisław 92.
 Madejski Adam 82.
 Makarewicz Romuald 75.
 Martyniec Jerzy 74.
 Maryański Waleryan 74.
 Maternowski Aleks. 79.
 Melchert Bronisław 74.
 Miazga Antoni 75.
 Michalewski Stan. 05.
 Michalewicz Michał 86.
 Miśko Józef 84.
 Muszyński Włodz. 04.
 Mynarski Seweryn 90.
 Myszkowski Józef 83.
 Nahumowicz Władysław 75.
 Nawratil Ryszard 74.
 Nedwed Maksymilian 87.
 Neudeck Adolf 02.
 Neumann Maurycy 02.
 Niedźwiecki Mik. Ad. 84.
 Niewiadomski Maciej 84.
 Niewolkiewicz Emil W. 05.
 Nizioł Andrzej 01.
 Oborski Mieczysław 79.

- Olszański Dyonizy 80.
 Ostafiński Feliks 87.
 Orzeł Teofil 74.
Parasiewicz Franciszek 90.
 Pawlik Jan 80.
 Pawlas Robert 81.
 Pietschka Jan 73.
 Piotrowski Tadeusz 03.
 Piotrowski Wład. Cz. 88.
 Popiel Jan 06.
 Popiel Jan Aleks. 93.
 Popiel Stanisław 82
 Podczaszyński Michał 98.
 Pospiszil Jan 90.
 Pracki Witold 94.
 Pregler Erwin 04.
 Prochaska Franc. 88.
Radoń Jędrzej 75.
 Radzikowski Wład. 90.
 Reichard de Reichardsperg
 Aleksander 91.
 Remin Stanisław 80.
 Rieger Gustaw 01.
 Riessler Adolf 01.
 Roliński Edward 00.
 Romański Antoni 76.
 Rosinkiewicz Tadeusz 76.
 Rozwadowski Stan. 86.
 Rozwadowski Jordan S. 03.
 Rychlicki Wład 77.
 Ryłski Ścibor Stef. J. 03.
Sauszek Feliks 73.
 Sawicki Henryk 80.
 Schedo Ferdynand 98.
 Schmatera Alfred 78.
 Schmidt Kasper 87.
 Schneider Kajetan 82.
 Schupp Oskar 91.
 Schwarz Michał 74.
 Seja Alfons 06.
 Semenec Józef 74.
 Sieminowicz Oswald 83.
 Sitkowski Józef 72.
 Skowroński Każ. Ludw. 84.
 Słoński Franciszek 74.
 Smółka Antoni 80.
 Sokalski Kazimierz 80.
 Sokalski Władysław 76.
 Sokołowski Stanisław 92.
 Spilhaczek Henryk 76.
 Stasiniewicz Władysław 76.
 Steusing Franciszek 74.
 Stenzel Antoni 87.
 Stephan Wiktor 89.
 Stojowski Michał 76.
 Stokłosiński Stan. 86.
 Strański Józef 79.
 Stuchly Ernest 03.
 Szałajdewicz Jan 99.
 Szczerki Wilhelm 96.
 Szczygielski Jan Wład. 95.
 Szwestka Edward 81.
 Szydek Adam 93.
 Szymusik Józef 86.
 Swoboda Wilhelm 89.
 Swozil Jerzy 74.
 Terenkoczy Adolf 81.
 Terlecki Stanisław 01.
 Terlikowski Juliusz 89.
 Tranda Franciszek 76.
 Truksa Franciszek 93.
Unger Ludwik 74.
Wanio Władysław 80.
 Wasilewski Józef 84.
 Weigel Zdzisław 99.
 Weiner Józef 73.
 Wesołowski Izydor 73.
 Wiesner Franciszek 74.
 Wilczek Franciszek 81.
 Wisłocki Eustachy 82.
 Wiśniowski Ludwik 83.
 Wiśniowski Władysław 83.
 Wittemberski Aureli 99.
 Włodkowski Edmund 06.
 Włodkowski Waleryan 05.
 Wojakiewicz Aleks. 79.

Wospiel Jan 79.
 Wowkowicz Franc. 84.
 Zagórowski Józef 74.
 Zagórski Roman 01.
 Zdżarski Wład. 01.
 Zieglbauer Edward 93.

Zosel Adam 04.
 Żebrowski Wacław 99.
 Żelazowski Adam 01.
 Żenczak Józef 83.
 Żytny Leon 04.

8. Alfabetyczny spis personalu

z egzaminem dla służby ochronnej i pomocniczo technicznej
 od roku 1872 — 1907.

(Wedle zapisków c. k. Namiestnictwa). Cyfry obok imienia
 oznaczają rok zdania egzaminu.

A blewicz Karol 74.	Batsch Franciszek 07.
Adamowicz Antoni 94.	Bäumel Edward 75.
Adamowski Adolf 88.	Bayer Władysław 74.
Adamski Edward 93.	Bauer Zenon 00.
Adjukiewicz Stanisław 79.	Bednarczyk Andrzej 03.
Akielaszek Waleryan 02.	Beer Franciszek 83.
Albinowski Włodzim. 76.	Beer Rudolf 74.
Albert Stanisław 05.	Belkot Leon 87.
Aleksandrowicz Mieczysł. 92.	Bełtowski Karol 85.
Ambros de Rechtenberg Fran- ciszek 87.	Benesch Juliusz 91.
Amoreaux Józef 87.	Berann Wilhelm 03.
Andres Karol 04.	Beran Wilhelm 07.
Andres Ludwik 00.	Berezowski Jan 73.
Andryszyn Aleksander 98.	Berlik Henryk 07.
Ansion Wiktor 02.	Bernaczek Agaton 81.
Arlamowski Mieczysław 85.	Berwid Edward 03.
Armatys Józef 74.	Berwid Jan 90.
Arwaj Wilhelm 86.	Berwid Marcin 97.
Assmann Ferdynand 96.	Białas Wojciech 03.
B abel Franciszek 81.	Białkowski Marcel 76.
Baczak Julian 84.	Bielecki Józef 80.
Balicki Józef 84.	Bidziński Franciszek 76.
Bałka Franciszek 79.	Bidziński Zygmunt 74.
Bałkiewicz Eugeniusz 98.	Biedermann Aleksander 87.
Bandrowski Aleksander 95.	Bielawski Jan 78.
Barański Adam 77.	Bielecki Leon 73.
Barbaszewski Teodor 74.	Bieliński Aleksander 84.
	Bieniek Franciszek 77.

- Bieniewski Włodzimierz 88.
 Bieńkowski Tadeusz 03.
 Bieńkowski Władysław 80.
 Biesch Ferdynand 06.
 Bigo Leon 96
 Bilek Franciszek 78.
 Billik Albin 79.
 Biliński Faustyn 74.
 Biliński Hieronim 07.
 Biliński Stefan 94.
 Biłek Edward 79.
 Biłobrawka Michał 06.
 Bittner Franciszek 00.
 Bittner Jerzy 80.
 Blechinger Zygmunt 99.
 Błachowski Jan 03.
 Błahut Adolf 75.
 Błocki Mieczysław 75.
 Błocki Włodzimierz 77.
 Błoński Stanisław 03.
 Boberski Seweryn 76.
 Bobrich Alfred 90.
 Bobrich Konrad 81.
 Bocheński Henryk 85.
 Bockenheim Juliusz 01.
 Bodakowski Tadeusz 94.
 Bodnar Karol 98.
 Bodnarowicz Emil 91.
 Boguszewski Bronisław 97.
 Böhm Franciszek 78.
 Bordziński Aleksander 88.
 Borkowski Wincenty 92.
 Borowski Franciszek 75.
 Borowski Zygmunt Maryan 91.
 Borodziej Marcelli 01.
 Bortnik Paweł 92.
 Borzowski Wojciech 03.
 Boulange Jan 93.
 Bozowski Alojzy 80.
 Brandstätter Emanuel 85.
 Brąglewicz Ludwik 88.
 Bremer Władysław 80.
 Breyvogel August 02.
 Brichta Bronisław 79.
 Brodzki Bolesław 04.
 Brodzki Edward 74.
 Broniowski Klemens 78.
 Brosenbach Maryan 74.
 Brück Franciszek 76.
 Brühl Jan 81.
 Brzeziński Eugeniusz 87.
 Buda Antoni 74.
 Buda Dominik 73.
 Buda Franciszek 84.
 Buchelt Kazmierz 05.
 Bugarin Albert 83.
 Bułakiewicz Władysław 94.
 Burmistrz Maryan 04.
 Burtan Józef 97.
 Burzyński Maksymilian 87.
 Büchner Otton 77.
 Celewicz Grzegorz 93.
 Ceramowicz Maryan 84.
 Cerkiewicz Aleksander 93.
 Cichowski Stanisław 75.
 Chandler Wilhelm 72.
 Charlewski Wiktor 78.
 Charłampowicz Bronisław
 Chęciński Szczepan 85.
 Chmielowski Ferdynand 77.
 Chmielowski Jan 91.
 Chmielewski Tadeusz 92.
 Chołodecki Stanisław 86.
 Chorabik Wojciech 90.
 Chromcewicz Adam 00.
 Chrz Jan 05.
 Chrz Waclaw 90.
 Chrzanowski Zygmunt 80.
 Chrzyszcz Mieczysław 89.
 Chwalibóg Andrzej 84.
 Ciuk Józef 94.
 Csadek Józef 85.
 Cwikliński Ksawery 82.
 Czajka Józef 00.
 Czapliski Franciszek 74.
 Czarkowski Antoni 79.

- Czarnek Bronisław 87.
 Czarnecki Jan 06.
 Czarnecki Alfred 85.
 Czarnecki Wenanty 80.
 Czarnek Wiktor 77.
 Czarniecki Leon 81.
 Czastek Leopold 76.
 Czerniecki Leopold 79.
 Czerwiński Ludwik 74.
 Ćwikliński Zefiryn 72.
 Cywiński Adolf 84.
 Cywiński Karol 02.
 Daczyński Władysław 80.
 Dalbor Maksymilian 79.
 Danhofer Leon 74.
 Danilów Eugeniusz 82.
 Daszkiewicz Arkadyusz 92.
 Dąbrowski Antoni 89.
 Dąbrowski Włodzimierz 07.
 Dietz Henryk 74.
 Dębicki Piotr 77.
 Derdelewicz Michał 88.
 Descour Stanisław 90.
 Drwota Józef 75.
 Duniewicz Kazimierz 07.
 Dobiasz Adolf 74.
 Dobischek Cypryan 96.
 Dobrostański Alojzy 88.
 Dobroszański Jan 81.
 Dobrostański Izidor 89.
 Dobrostański Roman 86.
 Dobrzański Władysław 01.
 Doleżał Władysław 98.
 Dolski Stanisław 85.
 Dołżycki Józef 03.
 Domaradzki Stanisław 89.
 Dorazil Franciszek 01.
 Doubrawski Hugo 00.
 Dowgiello Józef 76.
 Drapella Władysław 00.
 Dreziński Władysław 78.
 Dreziński Władysław 81.
 Drmla Józef 04.
 Drozd Adam 96.
 Drwota Ferdynand Sylwester 99.
 Drwota Franciszek 88.
 Drożeński Władysław 78.
 Dubicki Józef 75.
 Dubicki Stanisław 88.
 Duda Wincenty 85.
 Duda Piotr 06.
 Dudzik Franciszek 88.
 Dudziński Ludwik 82.
 Duffek Karol 98.
 Dujanowicz Hipolit 98.
 Dunikowski Zygmunt 90.
 Dutkiewicz Mikołaj 04.
 Dworak Emil 89.
 Dziadyk Władysław 06.
 Dziwiszek Leopold 79.
 Dzierżyński Jan Karol 81.
 Dzierżyński Julian 87.
 Dzierżyński Walery 05.
 Dybczak Wojciech 78.
 Dydyński Spirydion 75.
 Dylski Bolesław 98.
 Dyszyński Klemens 82.
 Eigner Julian 84.
 Erlacher Edward 77.
 Fabricy Jerzy 04.
 Faranowski Zygmunt 90.
 Fastnacht Franciszek 85.
 Fedorski Wawrzyniec 75.
 Feill Rudolf 87.
 Felkel Julian 73.
 Ferens Karol Eugeniusz 03.
 Fiala Józef 94.
 Fiedler Oskar 07.
 Fierich Edmund 83.
 Figura Stanisław 05.
 Figura Jan 75.
 Filar Jan 02.
 Finger Wiktor 74.
 Flaszkiewicz Kazimierz 05.
 Födisch Teodor 06.

- Freger Ignacy 76.
 Frey Ferdynand 93.
 Frey Rudolf 07.
 Fuchs Wilhelm 95.
 Fusek Michał 72.
 Füller Władysław 93.
 Gąbkowski Franciszek 78.
 Gadziński Hipolit 74.
 Gajewski Jan 74.
 Gajewski Rudolf 78.
 Galiński Bon. Maryan 99.
 Galiński Józef 73.
 Galiński Kazimierz 82.
 Galiński Władysław 75.
 Ganczarski Stanisław 05.
 Gardziński Sofron 07.
 Gasztelan Szymon Bron. 99.
 Gawrzycki Jan 95.
 Gawłowski Hugon 76.
 Gedliczka Franciszek 76.
 Genik de Berezowski M. 97.
 Gementowski Kalikst 74.
 Gertz Wilhelm 06.
 Geschwind Juliusz 73.
 Gidyński Jan 82.
 Gilewski Józef Wład. 88.
 Gładowies Kornel 75.
 Głazewski Teofil 72.
 Gładowicz Zygmunt 77.
 Głowacki Tomasz 88.
 Gniazdowski Wiktor 74.
 Göbel Jakób 86.
 Godlewski Zygmunt 74.
 Gołębiowski Władysław 86.
 Gonsior Jan 80.
 Góral Piotr 96.
 Góralewicz Jan 98.
 Górecki August 95.
 Gorecki Jan 75.
 Górecki Tadeusz Ignacy 99.
 Górnikiewicz Stanisław 02.
 Górnisiewicz Ludwik 86.
 Górski Karol 04.
 Górski Teofil 77.
 Gostomski Mieczysław 99.
 Gostwicki Karol 04.
 Gottwald Antoni 72.
 Grabowieński Teodozy 96.
 Grabowski Adam 96.
 Grabowski Zdzisław 94.
 Grądział Ferdynand 77.
 Graff Stanisław 82.
 Granatowski Mieczysław 74.
 Grand Aleksander 79.
 Greiner August 07.
 Greiner Maksymilian 03.
 Greiss Józef 00.
 Greiss Maryan 99.
 Grek Kazimierz 74.
 Grenso Julian 82.
 Grochmalicki Józef 03.
 Grojewski Michał 00.
 Gross Zygmunt 95.
 Grubenthal Aleksander 74.
 Grucel Józef 82.
 Gruiński Karol 07.
 Gruszka Pankracy 93.
 Grzywiński Antoni 72.
 Gürsching Kazimierz 05.
 Gutwiński Wiktor 80.
 Gutowski Adam 75.
 Haas Franciszek 72.
 Haas Wilhelm 75.
 Hackel Waleryan 05.
 Hakemer Emil 01.
 Hakemer Franciszek 81.
 Hakemer Hilary 02.
 Hackenberg Jan 74.
 Haluszka Hugo 99.
 Hampel Antoni 76.
 Hamczykiewicz Michał 75.
 Hanusz Stanisław 85.
 Hanuszczak Dymitr 87.
 Harasimowicz Józef 77.
 Herule Franciszek 78.
 Hatała Emil 07.

- Hauser Józef 75.
 Hedel Antoni 79.
 Hedl Ludwik 86.
 Held Ferdynand 74.
 Hellman Juliusz 74.
 Hendrich Julian 74.
 Henoeh Teodor 85.
 Herasimowicz Jarosław 94.
 Herbinger Rudolf 98.
 Herdegen Ludwik 74.
 Herdegen Maryan 91.
 Herget Franciszek 74.
 Hetper Antoni 07.
 Hetper Wilhelm 75.
 Hidski Karol 74.
 Hlawiczka Paweł 75.
 Hlibowicki Włodzimierz 92.
 Hlouszek Juliusz 01.
 Hodak Mieczysław 84.
 Hoffmann Emil 75.
 Hoffmann Franciszek 85.
 Hoffmann Józef 97.
 Hoffmann Karol 72.
 Hoffmann Karol 96.
 Holferd Emil 76.
 Holub Rudolf 98.
 Hołowiński Maryan 04.
 Hołyński Franciszek 74.
 Horbaczyński Michał 92.
 Hordyński Zenobiusz 93.
 Horodyński Władysław 81.
 Horoszkiewicz Tad. Ign 84.
 Horowicz Alfred 77.
 Horwath Gustaw 80.
 Hoszowski Apolinary J. 85.
 Hoszowski Rościsław 02.
 Houkiszewski Leopold 79.
 Hrehorowicz Józef 85.
 Hubl Tadeusz 03.
 Mucher Edward 78.
 Huczyński Kazimierz 90.
 Hukiewicz Władysław 75.
 Humnicki Aleksander 85.
 Hungendorf Ant. Ferd. 90.
 Hupka Jan 74.
 Hyża Antoni 74.
 Ilnicki Adolf 84.
 Ilnicki Michał 98.
 Ilnicki Kazimierz 93.
 Irak Jan 87.
 Issel Piotr 06.
 Iwanowski Piotr 00.
 Iwatiw Józef 92.
 Jabłoński Leon 88.
 Jachym Ignacy 02.
 Jackowski Kazimierz 07.
 Jakeśb Stanisław 91.
 Jakubowski Bolesław 87.
 Janeczek Jan 73.
 Janeczek Michał 81.
 Janicki Sabin 87.
 Jankowski Eugeniusz 75.
 Jankowski Jan 94.
 Janosz Gabryel 97.
 Janoszek Albin 79.
 Janota Rudolf 74.
 Janowski Władysław 02.
 Janowski Waleryan 76.
 Jäntschke Teodor 78.
 Jarmuła Jan 80.
 Jarosch Jan 95.
 Jarosz Jerzy 74.
 Jarosz Wojciech 80.
 Jasiński Feliks 98.
 Jaśkiewicz Wiktor 95.
 Jaworczykowski Tadeusz 02.
 Jaworski Feliks 94.
 Jaworski Józef 84.
 Jaworski Józef 92.
 Jaworski Maksymilian 94.
 Jedliczka Aleksander 07.
 Jędrzejowski Hilary 89.
 Jelinek Karol 01.
 Jentschke Leopold 87.
 Jeschke Hermann 88.
 Jetel Julian 82.

- Jettel Józef 74.
 Jezierski Erazm 75.
 Jezierski Antoni 01.
 Jorasz Stanisław 06.
 Jugendfein Adolf 72.
 Jurkowski Jan 93.
 Juryk Konstanty 00.
 Kaczanowski Julian 89.
 Kaczorowski Ignacy 74.
 Kallaus Józef 79.
 Kalita Ferdynand 78.
 Kamiński Tadeusz 00.
 Kamiński Władysław 80.
 Kamiński Franciszek 86.
 Kaniewski Jan 75.
 Kaucki Bolesław 93.
 Kapuściński Waław 91.
 Karasek Antoni 91.
 Karczewski Maryan 94.
 Karpinski Stanisław 06.
 Karszuniewicz Włodzim. 74.
 Karszniewicz Bolesław 04.
 Karszniewicz Karol 89.
 Kastberger Antoni 80.
 Kasztelewicz Eugeniusz 95.
 Kasztelewicz Józef 79.
 Kaszubski Ksawery 76.
 Kawalewski Antoni 76.
 Kawecki Piotr 86.
 Kędzierski Henryk 79.
 Kędzierski Karol 92.
 Kędzierski Romuald 96.
 Kessler Karol 74.
 Kesselring Rudolf 85.
 Kężminowicz Marcin 74.
 Kiesel Bogumił 90.
 Kiesel Stanisław 97.
 Kinda Antoni 85.
 Kinda Rudolf 80.
 Kirkien Hieronim 02.
 Kirkien Włodzimierz 03.
 Kirkien Zygmunt 05.
 Kirschner Edward 91.
 Kirchhof Wilhelm 83.
 Kisielewski Aleksander 04.
 Kisielewski Józef.
 Kisielewski Kazimierz 92.
 Kisielewski Władysław 72.
 Klebert Henryk 87.
 Klemensiewicz Jan 84.
 Klęk Marcin 99.
 Klocek Władysław 92.
 Klimek Konstanty 72.
 Klonowski Wilhelm 96.
 Kluba Władysław 07.
 Kłaczyński Antoni 04.
 Kment Edward 84.
 Kmicikiewicz Konstanty 73.
 Kobrzyński Kornel 97.
 Kobyłański Jan 73.
 Koczyński Bolesław 97.
 Koestlich Stefan 02.
 Kogutowicz Ignacy 80.
 Köhler Geiza 76.
 Kolankowski Emil 76.
 Kolb Ludwik 01.
 Kolbe Józef 85.
 Kołeczek Henryk 04.
 Kołodziej Piotr 03.
 Kołodziejski Frydek 74.
 Kołotyło Michał 86.
 Konczakowski Michał 80.
 Kopatz Oskar 81.
 Kopeć Paweł 04
 Kopecky Stanisław 06.
 Kopystyński Władysław 87.
 Korasiewicz Leon 76.
 Korasiewicz Mieczysław 97.
 Korlakowski Aleksander 89.
 Korczyński Mieczysław 89.
 Korczyński Władysław 74.
 Korlatowicz Józef 74.
 Koronowicz Bazyli 74.
 Korpak Adolf 83.
 Korpak Wiktor 07.
 Korzeniewicz Leon 91.

- Kosak Władysław 76.
 Kosakiewicz Roman 79.
 Kossowski Józef 76.
 Kostowiecki Emil 76.
 Kostowiecki Jan 73.
 Kottik Zygmunt 74.
 Kotzian Stan. Adam 99.
 Kowalewski Tytus 74.
 Kowalik Jan 86.
 Kowalski Bazyli 77.
 Kowalski Jan 85.
 Kowalski Ludwik 06.
 Kowalski Markian 87.
 Kowalski Michał 98.
 Kowalski Michał 77.
 Kowalski Stanisław 78.
 Kowanetz Józef 07.
 Kowszonowicz Jan 78.
 Kozierowski Stefan 93.
 Kozłowicz Stanisław 80.
 Kozik Józef 82.
 Kozłowski Teofil 75.
 Kozłowski Fryderyk 72.
 Kozłowski Ludwik 06.
 Kozołowski Lubin 74.
 Krakowski Jan Kanty 92.
 Krasucki Stanisław 80.
 Krasiczyński Józef 94.
 Kasiecznyński Kazimierz 01.
 Kraska Wawrzyniec 02.
 Krasnodębski Izydor 95.
 Krause Antoni 81.
 Krawczyk Andrzej 78.
 Kresak Emil 05.
 Krieger Władysław 84.
 Kriner Alfred 94
 Krochmaluk Bazyli 93.
 Krokowski Aleksander 88.
 Kromer Jan 04.
 Kropp Adolf 85.
 Krupiński Wincenty 87.
 Krupka Emil 87.
 Kruszyński Feliks 80.
 Kruszyński Jan 75.
 Kruszyński Jan 91.
 Kruszyński Józef 77.
 Krzemiński Jędrzej 74.
 Krzemiński Kamil 77.
 Krzesiński Wiktor 86.
 Krzyształowicz Tadeusz 07.
 Krzywski Edward 75.
 Krzyżanowski Teofil 84.
 Kryciński Antoni 82.
 Krygowski Teofil 87.
 Krynicki Franciszek 94.
 Krynicki Klemens 74.
 Krynicki Marcin 75.
 Krysten Albert 74.
 Kubala Wilhelm 82.
 Kucharski Erazm 90.
 Kucharski Jan 75.
 Kucharski Kazimierz 95.
 Kudelski Adam 76.
 Kudrzański Jan 75.
 Kulikowski Kazimierz 79.
 Kułaczkowski Jan 73.
 Kurzweil Zygmunt 96.
 Kuryłowicz Mieczysław 93.
 Kustrzycki Bronisław 77.
 Kwaśniewski Wincenty 93.
 Kwiatkowski Karol 74.
 Kwiatkowski Stanisław 83.
 Lachmann Zygmunt 92.
 Lachowicz Ignacy 07.
 Landyn Teodor 85.
 Lamboy Wincenty 74.
 Lang Karol 73.
 Laszkiewicz Konstanty 74.
 Lauterbach Józef 92.
 Lehmann August 98.
 Lehnert Maryan 89.
 Lehuszt Emil 76.
 Lekszycki Tadeusz 80.
 Leligdowicz Piotr 97.
 Lerzel Tadeusz 75.
 Laskovits Michał 82.

- Leśniak Wojciech 7.
 Leśny Kasper 84.
 Lesser Gustaw 95.
 Lesser Józef 07.
 Lewel Kazimierz 74.
 Lewicki Emil 81.
 Lewicki Franciszek 93.
 Lewicki Roman 98.
 Lewicki Michał 79.
 Lewicki Mieczysław 98.
 Lewicki Teodor 89.
 Lewicki Włodzimierz 81.
 Liberacki Adolf 77.
 Liberacki Franciszek 85.
 Liberacki Stanisław 07.
 Linderski Henryk 80.
 Linderski Hieronim 74.
 Linderski Konstanty 76.
 Lipczyński Bolesław 06.
 Lipczyński Wacław 99.
 Lipiński Hieronim 89.
 Lipiński Franciszek 75.
 Lippomann Aleksander 00.
 Lipski Stanisław 75.
 Lisicki Józef 79.
 Lisikiewicz Jan 83.
 Lōquens Stanisław 07.
 Lorens Ferdynand 02.
 Lōrenz Franciszek 86.
 Loreth Józef 96.
 Loret Stanisław 92.
 Lubieniecki Leontyn 07.
 Ludkiewicz Teodor 83.
 Lustig Bolesław 86.
 Lwowski Michał 77.
 Łaskiewicz Waleryan Wik-
 tor 90.
 Łazarewicz Mieczysław 99.
 Łazarewicz Aleksander 75.
 Łazarewicz Antoni 96.
 Łazarowicz Ignacy 85.
 Łazarowicz Edward 06.
 Łękawski Józef 96.
 Łękawski Tadeusz 05.
 Łękawski Władysław
 Łobodziński Agenor 84.
 Łopatynski Aital 74.
 Łosik Wilhelm 96.
 Łossowski Jan 03.
 Łossowski Tadeusz 91
 Łotocki Antoni 96.
 Łoziński Erazm 92.
 Łoziński Józef 75.
 Łuczyński Szymon 80.
 Łysak Antoni 87.
 Łysakowski Julian 83.
 Łysy Józef 03.
 Macher Józef 81.
 Machowicz Antoni 87.
 Madej Jan 90,
 Madej Franciszek 96.
 Madejewski Feliks 05.
 Madejski Adam 86.
 Magielnicki Karol 85.
 Machisch Karol 96.
 Majer Józef 72.
 Majewski Kazimierz 04.
 Modhaczek Antoni 75.
 Malinowski Karol 74.
 Malinowski Leopold 97.
 Malitowski Marcełi 95.
 Malota Karol 81.
 Małecki Aleksander 82.
 Matecki Leon 75.
 Małecki Michał 74.
 Małecki Stan. Kazimierz 81.
 Małkowski Józef 80.
 Małaczyński Maryan 88.
 Małuszyński Maryan 06.
 Małuszyński Maryan 77.
 Małutowski Henryk 80.
 Mang Adolf 75.
 Mang Adolf Franciszek 99.
 Maniecki Jan 77.
 Marcinek Franciszek 86.
 Marcinków Jan 77.

- Marcinków Tomasz 88.
 Marduła Franciszek 76.
 Markiewicz Edward 78.
 Markiewicz Idzi 06.
 Markowski Jan 04.
 Markowski Feliks 97.
 Markwart Jan 80.
 Martan Andrzej 06.
 Martyni Dyonizy 87.
 Maryniak Mikołaj 91
 Maś Wiktor 93.
 Maszewski Konstanty 96.
 Maternowski Jan 74.
 Matter Adolf 89.
 Mazurkiewicz Antoni 07.
 May Marceli 01.
 May Zygmunt Bolesław 95.
 Majkowski Jan 04.
 Mechler Adam 82.
 Meciszewski Jan 73.
 Medveczky Antoni 81.
 Medwecki Antoni 74.
 Medwecki Fryderyk 92.
 Meichlbeckt Jan 78
 Melzer Jakób 74.
 Mendyk Antoni 04
 Menzel Jan 74.
 Merta Albert 81.
 Merta Jan 78.
 Mertz Tadeusz 99.
 Merz Roman 97.
 Messner Zygmunt 77.
 Michalewicz Michał 80.
 Michalewski Stanisław 84.
 Michalik Bolesław 96.
 Michalik Rudolf 87,
 Michalski Antoni 06.
 Michałowski Ludwik 04.
 Michałowski Mieczysław 05.
 Midloch Jakób 07.
 Mielczorek Julian 03.
 Mielnik Bazyli 88.
 Mielnik Jan 78.
 Mielnik Jan 85.
 Mielnik Ignacy 91.
 Mieroszewski Włodzimierz 04.
 Mieszkowski Franciszek 74.
 Mikoś Paweł 04.
 Misiewicz Jan 07.
 Mistalski Jan 05.
 Misztalski Ignacy 75.
 Mitwa Karol 07.
 Mocze Stanisław 72.
 Mojsowicz Hilary 74.
 Morański Kazimierz 87.
 Morawetz Edward 74.
 Morawski Juliusz 95.
 Möser Rudolf 06.
 Moskwiak Michał 99.
 Mroczkowski Stanisław 74.
 Mugler Karol 87.
 Münzger Jan 83.
 Münzger Tadeusz 94.
 Muszka Seweryn 74.
 Muszka Zygmunt 76.
 Mykietowicz Leon 75.
 Mynarski Seweryn 82.
 Myszkowski Stanisław 07.
 Myszkowski Stanisław 75.
 Narajewski Kazimierz 04.
 Nawrocki Franciszek 74.
 Nedeczky Samuel 04.
 Neronowicz Maryan 07.
 Nesterowicz Stefan 97.
 Nigbor Michał 84.
 Niemczynowski Paweł 74.
 Niedźwiecki Jan 75.
 Niedźwiecki Mikołaj 75.
 Niedźwiecki Stanisław 91.
 Niemczyk Józef 84.
 Niemiec Karol 06.
 Niewiadomski Stanisław 81.
 Nizuss Jan Marceli 81.
 Nobodzian Antoni 02.
 Nodochowski Tadeusz 79.
 Nodzyński Maryan 98.

- Nosek Jan 76.
 Nowak Antoni 89.
 Nowak Franciszek 74.
 Nowak Jan 85.
 Nowak Leon 75.
 Nowakowski Jan 75.
 Nowakowski Władysław 80.
 Nowicki Franciszek 82.
 Nowicki Stanisław 81.
 Nowotny Reinhold 78.
 Nowotny Waclaw 91.
 Nubert Józef 91.
Obmiński Konstanty 96.
 Obst Karol 77.
 Obst Maryan 97.
 Ocieczek Juliusz 04.
 Okniński Bronisław 90.
 Olechowski Adam 79.
 Olechowski Henryk 76.
 Olchowski Julian 80.
 Olchowy Albin 95.
 Olejnik Józef 05.
 Olpiński Tadeusz 91.
 Olszański Dyonizy 77.
 Olszański Kazimierz 82.
 Olszewski Piotr 76.
 Omylanowski Tomasz 84.
 Onyszko Nikita 76.
 Ormezowski Michał 84.
 Orzelski Antoni 90.
 Ościsławski Piotr 86.
 Osiadacz Konstanty 76.
 Osiadacz Adam 74.
 Ossowski Edward 01.
 Ostafiński Maryan 94.
 Ostafiński Feliks 85.
 Oster Wincenty 06.
 Otocky Jan 05.
 Otuszewski Stanisław 81.
 Owsiański Leon 07.
 Oźga Kazimierz 98.
 Oźga Maryan 07.
Paclawski Michał 83.
 Pachota Jędrzej 80.
 Pacuła Władysław 83.
 Pakoszewski Zygmunt 90.
 Paleczny Władysław 81.
 Palmowski Stanisław 85.
 Panesz Jan 88.
 Pacześniowski Leopold 74.
 Pattek Jan 81.
 Pauli Edward 75.
 Pauli Witold 07.
 Pawlas Henryk 84.
 Pawlas Rudolf 79.
 Pawlas Robert 79.
 Pawłowski Antoni 89.
 Pawlikowski Antoni 85.
 Pawlik Jan 75.
 Pedenkowski Jakób 77.
 Peklo Edward 89.
 Pełech Jan 90.
 Pełtowski Edmund 84.
 Pępiak Julian 03.
 Peszkowski Józef 90.
 Petrenko Dmytro 77.
 Pfeiffer Jan 74.
 Pilchowski Mieczysław 96.
 Pilczak Władysław 82.
 Pichor Franciszek 00.
 Piciński Leon 82.
 Piotrowski Tadeusz 85.
 Piotrowski Ludwik 93.
 Piórecki Józef 72.
 Pistel Hugon 82
 Pitka Romuald 76.
 Placzke Emil 04.
 Plinkiewicz Stanisław 75.
 Płaczek Aleksander 97.
 Początko Józef 91.
 Pokorny Antoni 74.
 Pokorny Władysław 88.
 Polityński Jan 81.
 Pollak Józef 78.
 Poluszyński Eugeniusz 95.
 Poluszyński Kazimierz 86.

- Połomski Jan 81.
 Pompein Edward 74.
 Pompein Władysław 89.
 Ponizil Franciszek Emil 95.
 Popiel Antoni 05.
 Posada Józef 78.
 Postempski Konrad 98.
 Pribnów Maksymilian 84.
 Prohaska Julian 77.
 Prochaska Robert 79.
 Prokopowicz Władysław 84.
 Przystalski Ignacy 75.
 Przychocki Michał 78.
 Przysiecki Mieczysław 81.
 Puszczynski Miłosław 92.
 Puszyński Eugeniusz 79.
 Raczyński Zygmunt 92.
 Radecki Rudolf 75.
 Radoszewski Robert 76.
 Radziszewski Gustaw 84.
 Radziszewski Kaz. 96.
 Radziszewski Zenon 75.
 Rakowski Władysław 82.
 Ratajski Jan 81.
 Rawski Erazm 75.
 de Reichard Franciszek 86.
 Reicher Eugeniusz 76.
 Reiser Edwin 74.
 Remin Stanisław 77.
 Remezowski Eugeniusz 02.
 Renefort Władysław 73.
 Richter Julian 83.
 Richter Kazim. Alojzy 90.
 Richter Maryan 81.
 Rieger Edward 96.
 Robaczewski Jędrzej 73.
 Rogalski Władysław 96.
 Roja Karol 74.
 Roja Waclaw 05.
 Rojecki Kazimierz 78.
 Rojnarowski August 88.
 Ropelewski Karol 92.
 Romański Antoni 74.
 Rosinkiewicz Tadeusz 74.
 Rothkühl Karol 83.
 Rothkühl Wiktor 84.
 Rothkehl Julian 79.
 Rotter Edward 82.
 Rozejowski Bronisław 84.
 Różycki Franciszek 74.
 Rudawski Leon 05.
 Rudawski Stanisław 78.
 Rudeński Adolf 01.
 Rudnicki Adolf 73.
 Rudnicki Jakób 85.
 Rudnicki Tadeusz 07.
 Rybacki Rudolf 78.
 Rybicki Franciszek 76.
 Rybicki Maryan 06.
 Rybotycki Jan 91.
 Rylski Stanisław 76.
 Ryszpler Bolesław 76.
 Ryziewicz Józef 75.
 Ryziewicz Stanisław 81.
 Sabat Stanisław 93.
 Säger Siegfried Edmund 99.
 Sajewicz Mikołaj 05.
 Salamon vel Łapka Rob. 93.
 Salik Feliks 93.
 Salwarowski Antoni 92.
 Salz Józef 97.
 Sankowski Ignacy 84.
 Satkowski Kazimierz 85.
 Sawczyński Grzegorz 75.
 Sawczyński Leon 01.
 Sawicki Henryk 79.
 Sawicki Józef 80.
 Schafer Zdzisław 82.
 Schaffer Stanisław 07.
 Schefer Waclaw 85.
 Schemetzko Feliks 99.
 Scherer Nimrod 94.
 Schiller Franciszek 76.
 Schindler Alfred 78.
 Schmalz Karol 93.
 Schmidt Aleksander 80.

- Schmidt Józef 06.
 Schneider Józef 94.
 Schnejder Kajetan 72.
 Scholz Józef 79.
 Scholz Karol 73.
 Scholz Leon 88.
 Schönowitz Edmund 94.
 Schrottmann Feliks 86.
 Schulz Antoni 89.
 Schütterle Kazimierz 82.
 Seifert Alfred 07.
 Sękowski Hipolit 74.
 Semelka Jarosław 84.
 Semczyna Antoni 05.
 Senczyna Edward Jan 03.
 Semianów Franciszek 83.
 Semkowicz Mikołaj 03.
 Senger Jan 80.
 Senyk Jan 88.
 Serwacki Hieronim 06.
 Sieczka Andrzej 01.
 Sielecki Stefan 01.
 Sindak Feliks 84.
 Singer Alojzy 83.
 Sklarzyk Józef 81.
 Skopowski Marcelli 83.
 Skoda Mieczysław 83.
 Skrzyszewski Józef 86.
 Skupniewicz Jan 78.
 Slaghamersky Alojzy 01.
 Śliwiński Edward 80.
 Śliwiński Władysław 00.
 Slawarz Józef 81.
 Sławiński Franciszek 89.
 Słoński Władysław 77.
 Śmiałowski Stanisław 78.
 Śmielowski Tadeusz 04.
 Śmieszkiewicz Mikołaj 74.
 Smolik Adam 74.
 Smoliński Mikołaj 05.
 Sobolewski Kazimierz 75.
 Sokalski Robert 06.
 Sokalski Romuald 79.
 Sokalski Witold 06.
 Sokołowski Alojzy 01.
 Sokołowski Stanisław 85.
 Sokulski Bronisław 84.
 Solarik Bruno 02.
 Solecki Aleksander 88.
 Sołtyski Adolf 83.
 Sołtyski Eugeniusz 06.
 Sowiński Karol 89.
 Sozański Hipolit 84.
 Sozański Kazimierz 96.
 Spanilly Adolf 94.
 Spatz Wilhelm 89.
 Späth Fryderyk 91.
 Späth Jan 89.
 Spitzera Augustyn 83.
 Stachnik Aleksander 75.
 Stachnik Mateusz 75.
 Stachnik Roman 80.
 Stachowski Mieczysław 77.
 Stachurski Stefan 91.
 Stadler Edward 79.
 Stanslicki Konstanty 74.
 Stary Józef 97.
 Starzecki Karol 77.
 Starzyński Leopold Włodzimierz 85.
 Staśniewicz Tadeusz 72.
 Staw Alojzy 81.
 Stebliński Michał 04.
 Steciewicz Michał 83.
 Steciewicz Piotr 74.
 Stepicki Mikołaj 75.
 Strecz Ludwik 75.
 Stesłowicz Witold 07.
 Stensinger August 74.
 Stetkiewicz Ignacy 98.
 Stetkiewicz Michał 00.
 Stetkiewicz Wincenty 75.
 Stokłosiński Stanisław 78.
 Stopka Adam 85.
 Stormke Aleksander 87.
 Stormke Tadeusz 73.

- Stoiński Józef 89.
 Strigl Zygmunt 07.
 Strömich Alojzy 90.
 Stornbach Edward 07.
 Stromer Józef 81.
 Struck Grzegorz 07.
 Strzelbicki Karol 75.
 Strzelbicki Ignacy 05.
 Strzelbicki Włodzimierz 03.
 Strzetelski Kazimierz 92.
 Strzetelski Konstanty 91.
 Strzygowski Władysław 99.
 Stupnicki Maryan 79.
 Suski Ignacy 75.
 Svoma Franciszek 04.
 Swaton Franciszek 73.
 Świechowski Leopold 80.
 Świdorski Leon 92.
 Świdorski Stanisław 03.
 Świdnicki Bronisław 88.
 Sychora Władysław 78.
 Sykutowski Aleksander 03.
 Sykutowski Zdzisław 05.
 Szafter Bolesław 03.
 Szajdzicki Fil. Konst. 81.
 Szancer Alojzy 83.
 Szawiński Franciszek 75.
 Szczepanowski Józef 89.
 Szczepański Aleksander 73.
 Szczepański Jan 89.
 Szczepański Józef 74.
 Szczepański Feliks 06.
 Szczytnicki Tyt. Andr. 99.
 Szerantz Karol 92.
 Szklarz Feliks 97.
 Szkotnicki Edward 07.
 Szmigielski Hieronim 78.
 Szulc Ignacy 74.
 Szulc Jan 74.
 Szulc Ludwik 76.
 Szulc Stanisław 06.
 Szumański Jan 88.
 Szydłowski Wicenty 75.
 Szygalski Maryan 02.
 Szygowski Maksymilian 87.
 Szymański Wiktor 74.
 Tabecki Antoni 83.
 Tarnawski Stanisław 99.
 Terlecki Józef 96.
 Terlecki Kazimierz 78.
 Terlikowski Juliusz 77.
 Tereszkiewicz Jan 78.
 Teuchmann Hipolit 84.
 Teyerl Juliusz 91.
 Tinz Ludwik 85.
 Tokarzewski Jan 95.
 Tomczyński Józef 75.
 Topolnicki Jan 00.
 Torosiewicz Stanisław 05.
 Towarnicki Józef 74.
 Träthan Józef 75.
 Trembicki Zygmunt 03.
 Truksa Franciszek 84.
 Trzaskowski Antoni 96.
 Trzaskowski Michał 03.
 Trzemeski Władysław 91.
 Treszka Zygmunt 98.
 Thürschmidt Ludwik J. 99.
 Turber Jan 79.
 Turecki Adolf 03.
 Türkott Jan 86.
 Tustanowski Adam 74.
 Tustanowski Michał 75.
 Tuszyński Adam 93.
 Tuzeszöry Michał 78.
 Tworzydło Jan 93.
 Tyc Aleksander 84.
 Tych Mikołaj 96.
 Typrowicz Wawrzyniec 03.
 Tyrawski Józef 06.
 Tysson Kazimierz 03.
 Źhlicz Władysław 85.
 Ulanicki Adam 91.
 Unsinn Emil 97.
 Ursel Jan Zdzisław 99.
 Uruski Michał 77.

- Uryniak Jan 81
 Ustyanowicz Jan 89.
 Uwizel Jan 96.
 Verny de Tomasz 81.
 Vetterle Rudolf 74.
 Wabitsch Józef 93.
 Wacel Wilhelm 74.
 Waclawik Karol 75.
 Waldek Mieczysław 97.
 Wallek Teodor 97.
 Wallisch Alfred 95.
 Wallisch br. Emil 77.
 Wallisch br. Józef 90.
 Wallisch br. Juliusz 79.
 Walenta Stanisław 77.
 Warholak Aleksander 79.
 Warywoda Julian 02.
 Wasilewski Adam 84.
 Wasilewski Karol 82.
 Wasowicz Franciszek 93.
 Wasowicz Józef 84.
 Wasylkowski Władysław 07.
 Wasyleński Julian 93.
 Wawro Franciszek 01.
 Wczelik Alojzy 74.
 Wczelik Józef 76.
 Wczelik Władysław 87.
 Wdówka Karol 75.
 Wdówka Kazimierz 86.
 Wecnar Konstanty 74.
 Węgliński Aleksander 76.
 Węgrzynowski Teodor 78.
 Weidl Jan 80.
 Welc Zygmunt 05
 Welonowski Franciszek 86.
 Welfle Ferdynand 07.
 Welinowski Karol 80.
 Welles Artur 75.
 Wepnik Ludwik 79.
 Werkman Władysław 02.
 Wesolowski Maryan 04.
 Werner Mieczysław 82.
 Wierzbicki Józef 87.
 Wilczek Franciszek 76.
 Wilczek Józef 07.
 Willmouth Józef 85.
 Winiarski Edward Kazimierz 85.
 Winiarski Franciszek 94.
 Winnicki Aleksy 98.
 Winnicki Franciszek 77.
 Winnicki Stefan 05.
 Wisłocki Stanisław 87.
 Wiśniowski Jan 75.
 Wiśniowski Ludwik 75.
 Wiśniowski Julian 76.
 Wiśniowski Władysław 77.
 Wiszniewski Feliks 76.
 Wittemberski Aureli 93.
 Wittich Leopold 91.
 Witwicki Kwiryn 75.
 Wojakiewicz Aleksander 76.
 Wojcicki Michał 92.
 Wojciechowski Maryan 89.
 Wojciechowski Marcin 74.
 Wojciechowski Stefan Władysław 04.
 Wolański Aleksander 04.
 Wolański Cypryan 01.
 Wollak Józef 78.
 Woland Karol 03.
 Wolski Ferdynand 75.
 Womaczka Andrzej 92.
 Worobecki Jan Augustyn 99.
 Worobecki Józef 75.
 Woroniecki Kazimierz 96.
 Woszczyński Jan 84.
 Wowkonowicz Mieczysław 03.
 Wróbel Franciszek 83.
 Wróblewski Bolesław 87.
 Wrzak Juliusz 88.
 Wujcik Szymon 04.
 Wyczesany Józef 00.
 Wyrzyk Maryan 75.
 Wysocki Kaspar 83.
 Wyszkowski Stanisław 06.

- Wyszkowski Władysław 81.
 Zaborski Jan 74.
 Zadora Franciszek 78.
 Zahaczewski Nikodem 00.
 Zahaczewski Wład. 74.
 Zajączkowski Maryan 95.
 Zajączkowski Zygmunt 04.
 Zaleski Jan 77.
 Załanowski Romuald 03.
 Załanowski Feliks 77.
 Zamorski Stanisław 77.
 Zawadzki Aleksander 97.
 Zawisza Eugeniusz 07.
 Zbrożek Elioniusz 75.
 Zeiske Wincenty 03,
 Zembaty Leon 81.
 Ziegler Fryderyk 90.
 Zieliński Aleksandr 79.
 Zieliński Józef 96.
 Zipser Mikołaj 84.
 Zörner Ignacy 06.
 Zörner Seweryn 89.
 Zoubek Adolf 99.
 Zubek Henryk 77.
 Zubrzycki Leon 07.
 Zuczkiewicz Stanisław 78.
 Zwierzyński Emil 74.
 Zygmontowicz Stanisław 73.
 Zeńczak Piotr Hieronim 99.
 Żupnik Jan 05.
 Żewko Jan 07.
 Żółkiewicz Józef 84.
 Żukiewicz Włodzimierz Ma-
 ryan 78.

GAŁICJA

I Organizacja i podział

CZĘŚĆ III.

WIADOMOŚCI O GOSPODARSTWACH LEŚNYCH W GALICJI I OSOBACH W NICH ZATRUDNIONYCH.

2. Opisał, wykazał i dołożył

A) LASY ADMINISTRACYI PAŃSTWOWEJ.

(Pogląd historyczny na dawne dobra koronne i na powstanie dzisiejszych dóbr państwowych w Galicyi umieszczono w I. roczniku str. 142—173).

1. Organizacya i podział.

Dla administracyi lasów i dóbr, zajętych przez państwo, utworzono w r. 1873 c. k. galic. Dyrekcyę lasów i dóbr państwowych z siedzibą w Bolechowie. W r. 1881 przeniesiono siedzibę Dyrekcyi do Lwowa, zaś w r. 1894, po zakupnie dóbr nadwórniańskich, rozdzielono Dyrekcyę na dwa samoistne oddziały. W myśl najwyższego postanowienia z 3. czerwca, złączono od 1. września 1907 oba oddziały znowu w jedną całość pod nazwą: „c. k. gal. Dyrekcyja lasów i dóbr państwowych we Lwowie“ i podzielono ją na cztery departamenty i tak: I. dla spraw administracyjno-leśnych (inspekcji leśnych); II. dla spraw prawniczo-administracyjnych; III. dla urządzenia lasów; IV. dla spraw budowniczych; V. dla spraw rachunkowych. Równocześnie powiększono ilość okręgów inspekcyjnych z 6 na 8 z następującym rozdziałem: Do *I. okręgu* należą c. k. zarządy lasów: Niepołomice, Stanisławice, Gawłówek, Grobla, Stary Sącz, Muszyna i Śnietnica. Do *II. okręgu*: Drohobycz, Dobrohostów, Nahujowice, Tustanowice, Starzawa i Berehy. Do *III. okręgu*: Dobromil, Michowa, Rachinia, Turza wielka, Suchodół i Łopianka. Do *IV. okręgu*: Lisowice, Bolechów, Polanica, Taniawa, Mizuń, Sołotwina mizuńska i c. k. skład drewna we Lwowie. Do *V. okręgu*: Jasień, Niebyłów, Krasna, Rypianka, Kałusz, Peczenizyn, Młodiatyn i c. k. skład drewna w Horodence. Do *VI. okręgu*: Nadwórna, Pasieczna, Zielona, Rafajłowa, Kniaźdwór, Jabłonów i c. k. skład drewna w Stanisławowie. Do *VII. okręgu*: Delatyn, Oslawy, Dora, Mikuliczyn, Tatarów i Worochta. Do *VIII. okręgu*: Utoropy, Szeszory, Kosów, Kutry, Hryniawa i Jawornik.

2. Obszar, wydatki i dochody.

Galicyjskie dobra państwowe i funduszowe zajmowały z końcem r. 1907 razem przestrzeń 312,372 ha, czyli 3·97⁰/₀ ogólnej powierzchni kraju, a 14·6⁰/₀ w stosunku do obszaru wszystkich lasów w Galicyi. Z obszaru tego przypada 301,808 ha na lasy państwowe, a 10,564 ha na lasy funduszowe.

Z tego zajmowały w dobrach państw.		funduszywych	
lasy	285.145 ha	8 336 ha	
role, łąki i ogrody	4.535 ha	1.227 ha	
połoniny i pastwiska	7.246 ha	223 ha	
inne gatunki urodzajne	121 ha	6 ha	
nieużytki	4.761 ha	272 ha	

Etat roczny, preliminowany
na r. 1908, wynosi:

co do powierzchni	2.847 ha	113 ha
co do masy: 1.009.956 m ³ w czem	{ 422.665 m ³ opału 587.291 m ³ drewna na użytkowego	48.126 m ³

Dochody i wydatki.

Na r. 1908 preliminowano dla dóbr państwowych dochód w kwocie: 7,396.200 K; wydatki: 4,706.500 K; zatem nadwyżka: 2,689.700 K. Przeciętny czysty dochód z ostatnich 3 lat (1903—1905) wynosił 1,900.221 K. Czysty dochód z 1 ha wynosił w r. 1907: 7·24 K; na r. 1908 preliminowano 9·52 K.

W ostatnich 5 latach wynosiła istotna produkcja drewna:

Rok		twardego	miękiego
1899	1,059.750 m ³	223,467 m ³	836.283 m ³
1900	822.454 „	193 718 „	628.736 „
1901	886.256 „	205.090 „	631.166 „
1902	969.300 „	278.530 „	690.770 „
1903	982.140 „	286.780 „	695.270 „

Przeciętny procent drewna użytkowego wynosił w tym pięcioleciu: przy drewnie twardem 13·38‰; przy drewnie miękkim 62·32‰.

3. Systemizowany stan osobowy.

	Ranga lub płaca
Dyrektor lasów i dóbr państw.	1 V.
Aprobantów	2 VI.
Urzędników inspekcyjnych	8 VIII—VI.
Kierownik biura urzędzenia	1 VI.
Urzędników techn.-leśn : radców	3 VII.
„ „ lustrator.	24 VIII.
„ „ zarządców	34 IX.
„ „ asystent.	13 X.
„ „ elewów	20 XI.

Urzęd. prawn.-administr.	9	. . .	X—VI.
„ rachunkowych	26	. . .	XI—VII.
„ kancelaryjnych	4	. . .	XI—VIII.
Kalkulantów i oficyantów rachunk.	11	. . .	3·20 K dziennie
Leśniczych	159	}	. I. kl. 1400 K
			. II. kl. 1200 K
			. III. kl. 1000 K
Pomocników lasowych	51	. . .	80 i 90 K mies.
Dyetaryuszy	14	. . .	70—75 K mies.
Pomocników kancel. w zarządach	7	. . .	2·50 dziennie
Kierownik kolei leśnej	1	. . .	za kontraktem
Zawiadawców c. k. skład. drewn.	2	. . .	„ „
Maszynistów kolejowych	4	. . .	„ „
Strażników lasowych, dozorców skła- dów, stróżów	320	. . .	6 klas, 30—60 K m.
Woźnych dyrekcyjnych	5	. . .	800—1400 K

4. Stan osobowy.

Prezydent:

C. k. Namiestnik Galicyi: J. E. hr. Andrzej Potocki.

Przydzielony do prezydium: Cieński Szczesny. c. k. radca Namiestnictwa.

I. PERSONAL DYREKCYJNY.

Dyrektor lasów i dóbr państwowych: Hirsch Piotr, c. k. radca dworu.

Aprobanci: Flechner Józef, c. k. starszy radca leśn. i Biłiński Teodor, c. k. starszy radca admin.

Oddział dla spraw leśno-administracyjnych.

Urzednicy inspekcyjni: Hetper Karol, c. k. radca leśn. I. okręg insp.; Acht Kazimierz, c. k. radca leśn. V. okręg insp.; Kochanowski Cyryl, c. k. radca leśn. III. okręg inspek.; Mahr Franciszek, c. k. lustr. lasów VI. okręg insp. (prowizor.); Sym Antoni, c. k. lustr. lasów VII. okręg insp. (prowiz.); Leśniak Władysław, c. k. lustr. lasów II. okręg insp. (prow.); Lipiński Bronisław, c. k. lustr. lasów IV. okręg insp. (prow.); Szyszkowski Maksymilian, c. k. lustr. lasów VIII. okręg insp. (prow.).

Przydzieleni urzędnicy techniczno-leśni: c. k. lustratorzy lasów: Maultz Józef, Hlebowicki Hieronim, c. k. zarząd. lasów: Staszekiewicz Jan, Szczerbowski Ignacy, Lisowski Edward, c. k. asystenci; Jaworski Ferdynand, Kotys Aleksy, c. k. elewowie; Stoczekiewicz Henryk, Tomaszewski Tadeusz, Cynk Stanisław, Till Ernest, Lewicki Wsewołod, Kolb Franciszek.

Oddział dla urządzenia lasów.

Kierownik: Heyn Wiktor, c. k. starszy radca leśn.; Pautsch Fryderyk, c. k. radca leśn.; lustratorowie: Valenta Alojzy, Chrz Wilhelm; c. k. zarządca lasów: Buraczyński Erast; asystenci: Ladenberger Jan, Waclawik Ludwik; c. k. elewi: Szanecki Jan, Romanowski Zdzisław, Adamski Zygmunt, Szurek Michał, Podstawek Zygmunt.

Oddział budownictwa.

C. k. zarządcy lasów: Dreifür Karol, Hänlinger Jan; c. k. asyst.: Lenartowicz Stanisław, Godek Tadeusz.

Oddział dla spraw prawniczo-administracyjnych.

Müller Artur, c. k. st. radca, Falkowski Jan, c. k. radca; sekretarze: Tychowski Kazimierz, Gayer Wiktor; adjunkci: Dr. Berke Karol, Zbrożek Dominik; koncepiści: Dr. Osuchowski Wiktor, Tańczuk Aleksander.

Oddział rachunkowy.

Kierownik: Sieczyński Julian, c. k. st. radca rachunkowy. Radcowie: Lhotski Albin, Zarzecki Stanisław, Foryst Wład.

Rewizanci: Gnädinger Aleksander, Skulski Hipolit, Lelio Władysław, Gąbkowski Władysław, Potencki Błażej. *Oficyalowie:* Streitt Antoni, Melnyk Mikołaj, Jurystowski Józef, Derdelewicz Maryan, Juhre Kazimierz, Borzemski Wiktor, Mayer Włodzimierz. *Asystenci:* Sławiec Szczepan, Walter Zygmunt, Dziejowski Emil, Pałka Stanisław, Dziadyk Stanisław, Popiel Kazimierz. *Praktykanci:* Piekosiński Apolinary, Orłowski Szczęsny, 1 posada nieobsadzona. *Kalkulanci:* Baraniecki Władysław, Seniów Tadeusz, Leski Edward, Jurkiewicz Dymitr, Görtz Jan, Gnat Stanisław, Chmielewski Tadeusz, Szczyrski Jan, Zbrożek Leon, Laskowski Alfons. *Oficyant:* Samosiej Jan.

Urząd pomocniczy: adjunkt kancel. Witoszyński Edward, oficyał kanc. Turzański Zygfryd; kanceliści: Huber Wiktor, Trom-

bas Henryk; oficyanci: Kostiuk Józef, Kiesel Stanisław, Michalyszyn Stanisław.

Woźni: Cioroch Jan, Kozłowski Teofil, Szkolnik Mikołaj, Stefek Aleksander, Baran Józef.

II. C. K. ZARZĄDY LASÓW.

Do administracji lasów państwowych i funduszowych w Galicyi utworzono 50 c. k. zarządów lasów i dóbr państwowych, stanowiących odrębne ciała gospodarcze, na których czele stoją c. k. zarządcy lasów i dóbr państwowych w VII., VIII. lub IX. klasie rangi. Zarządy te podzielone są na ośm okręgów inspekcyjnych.

I. Okręg inspekcyjny.

Obejmuje 7 zarządów. *Organ inspekcyjny*: Hetper Karol, c. k. starszy radca leśniczy.

1. Gawłówek*)

Poczta w miejscu. Stacja kolejowa, sąd, starostwo i kasa prowentowa w Bochni o 10 km. Obszar lasów państwowych: 4975 ha, z czego 4402 ha lasu; dóbr funduszowych 5614 ha — leży w gminach: Dziewin, Mikluszowice, Wyżyce, Baczków, Świniarów, Gawłówek, Wola drwińska, Bratucice z Okulicami i Bogucice.

Polowanie we własnym zarządzie, (odstrzał rogaczy zakupił ks. Karol Trauttmansdorf po 50 K od sztuki).

Personal: C. k. lustrator lasów: Pacuła Bolesław. Elew: Podolecki Stefan. m. brak. Pomocnik lasowy: Plaschke Emil. m. br. Dyetaryusz: Aleksander Jedliczka m. br.

Leśniczowie: 1) Späth Jan sen., Dziewin. 2) Späth Jan jun., Baczków. 3) Zörner Seweryn, Bratucice. 4) Boulange Jan. Baczków.

Praktykanci: 1) Markiewicz Władysław, 2) Woźniak Franciszek.

*) Objaśnienie skrótów: m. — mieszkanie, sk. — skarbowe.

Strażnicy lasowi: 1) Dębosz Józef, Gawłówek m. br. 2) Madej Wojciech, Damienice m. sk. 3) Kołodziej Piotr, Dziewin m. br. 4) Trembecki Franciszek, Bratucice m. br. 5) Waśniowski Franciszek, Bratucice m. br. 6) Banach Kasper, Dziewin m. sk. 7) Gzyl Wojciech, Baczków m. br.

Strażnicy do łąk: Zawada Jan i Data Franciszek.

2. Grobla.

Poczta: Sierosławice o 8 km. Stacja kolejowa, sąd, starostwo i kasa prowentowa w Bochni o 23 km. Obszar posiadłości państwowych: 1935 ha, z czego 1753 ha lasu; posiadłość funduszowa: 518 ha leży w gminach: Grobla, Trawniki, Drwinia, Zabierzów, Wola zabierzowska i Chobot.

Polowanie wydzierżawione ks. Karolowi Trautmansdorffowi do r. 1917.

Personal: Żeńczak Bolesław, c. k. zarz. las.

Pomocnik lasowy: Koestlich Stefan.

Leśniczowie: 1) Kottik Zygmunt, Chobot, 2) Malota Karol, Ispina.

Strażnicy lasowi: 1) Kowanetz Karol, Krzykówka m. s. 2) Madej Wawrzyniec, Grobla m. sk. 3) Wilkosz Jan, Chobot m. br. 4) Lany Tomasz, Trawniki m. br. 5) Kowanetz Antoni, Koło m. br.

3. Muszyna.

Poczta, stacja kolejowa, sąd i urząd podatkowy w miejscu. Kasa prowentowa w Krynicy. Starostwo: Nowy Sącz. Obszar: 4883 ha (fundusz religijny), z czego 4408 ha lasu w gminach: Muszyna, Jastrzębnik, Milik, Złockie, Andrzejówka, Żegiestów, Zubrzyk, Leluchów, Szczawnik, Wierchomka, Krynica, Dubne, Wojkowa, Tylicz, Słotwiny, Muszynka, Powróźnik, Mochnaczka niżna i Mochnaczka wyżna. Lasy tworzą 86 kompleksów. Do zarządu należy 1 tartak wodny.

Polowanie we własnym zarządzie.

Personal: Hibl Adam, c. k. lustrator las. Kucik Paweł, c. k. asyst. leśn. m. sk.

Pomocnik kancelaryjny i lasowy: Błoński Stanisław m. sk.

Leśniczowie: 1) Broniowski Klemens, Muszyna. 2) Albinowski Włodzimierz, Kopciowa. 3) Olpiński Tadeusz, Tylicz.

Strażnicy lasowi: 2) Augustyński Tomasz. Tylicz: m. brak. 2) Miskowski Wawrzyniec, Majdan, m. sk. 3) Dziubiński Wasyl, Wierchomka, m. brak. 4) Szymczyszak Andrzej, Andrzejówka, m. brak. 5) Kowalski Akim, Dubne, m. brak. 6) Dziubiński Tymko, Szczawnik, m. brak. 7) Sobczyszak Wasyl, Żegiestów, m. brak. 8) Tyliszczak Hrehor, Jastrzębnik, m. brak. 9) Garbera Andrij, Tylicz, m. brak. 10. Ciołkiewicz Mikołaj, Tylicz, m. sk. 11) Gromosiak Aleksy, Powroźnik, mieszk. skarb.

4. Niepołomice.

Poczta, sąd i kasa prowent. w miejscu. Stacja kolejowa Podłęże. Starostwo: Bochnia.

Obszar: 2168 ha, z czego 1941 ha lasu — położony w gminach: Niepołomice, Wola batorska, Kłaj.

Polowanie: we własnym zarządzie.

Personal: Nawratil Ryszard, c. k. radca leśn.

Pomocnik kancel.: Sielecki Stefan, m. sk.

Leśniczowie: 1) Drbohław Waclaw, Sitowiec. 2) Gawrzycki Jan, Kłaj.

Strażnicy lasowi: 1) Wojas Jędrzej, Kłaj, m. sk. 2) Kukula Józef, Wola batorska, m. brak. 3) Niedospad Józef, Niepołomice, m. brak. 4) Kasina Józef, Wola batorska, m. sk. Stróż zamkowy: Owsiak Piotr, m. sk.

5. Śnietnica.

Poczta w miejscu. Stacja kolejowa, sąd, starostwo w Grybowie o 17 km., kasa prowentowa w Krynicy. Obszar: 1732ha (fundusz religijny) z czego 1584 ha lasu — leży w gminach: Banica, Berest, Brunary wyżne i niżne, Czarna, Czertyżne, Czarna, Florynka, Jaszkowa, Izby, Kamionna, Mochnaczka niżna i wyżna, Piorunka, Polany, Śnietnica, Stawisza i Wawrzka.

Polowanie: we własnym zarządzie.

Personal: Büchner Otton, c. k. lustrator lasów.

Pomocnik lasowy; Kolb Ludwik m. brak.

Leśniczowie: Maś Wiktor, Snietnica; Nodzyński Marjan, Snietnica.

Strażnicy lasowi: 1) Kochań Hryń, Berest m. brak.; 2) Jaworski Hilary, Berest m. brak.; 3) Bugajski Jan, Izby m. sk.; 4) Prycik Iwan, Czyżna m. brak.; 5) Szpytko Hryń, Czarna m. brak.

6. Stanisławice.

Poczta, sąd, starostwo i kasa prowentowa w Bochni. Stacja kolejowa w Kłaju o 5 km.

Obszar: 3873 ha z czego 3316 ha funduszu kameralnego i 558 ha funduszu religijnego, a w tem 3636 ha lasu, leży w gminach: Stanisławice, Damienice, Cívce. Książnice, Targowisko, Chełm z Siedlcem i Moszczenicą, Łapczyce, Bochnia i Kolanów. Lasy tworzą 2 kompleksy.

Polowanie: na rogacze wydzierżawione od roku 1907 aż do odwołania ks. Karolowi Trauttmansdorffowi.

Personal: Then Ludwik, c. k. zarządca lasów.

Pomocnik lasowy: Julian Warywoda.

Leśniczowie: 1) Maziarski Antoni, Kolanów; 2) Kłęk Marcin, Hysne; 3) Górski Karol, Kłaj; 4) Madej Franciszek Poszyńska; 5) Kozłowski Adam, Damienice.

Strażnicy lasowi: 1) Siemieńciuch Karol, Poszyńska m. sk.; 2) Matusik Wojciech, Damienice m. sk.; 3) Warcholek Franciszek, Stanisławice m. sk.; 4) Madej Tomasz, Stakówka m. sk.; 5) Stachura Jan, Kolanów, m. sk.

7. Stary Sącz.

Poczta, stacja kolejowa, sąd, kasa prowent. w miejscu. Starostwo w Nowym Sączu.

Obszar: 1925 ha (fundusz religijny) z czego 1770 ha lasu, położony w gminach: Stary Sącz, Podmajerz, Myślec, Biegonice, Moszczenica, Mostki. Skrudzina, Gaboń, Opalana, Kadca, Gołkowice, Olszanka, Naszacowice, Długołąka ze Swierką, Podegrodzie, Świniarsko, Podrzyce. Lasy tworzą 13 kompleksów.

Polowanie: we własnym zarządzie.

Personal: Dąbrowski Stan., c. k. lustr. lasów.

Pomocnik lasowy: Andres Ludwik, m. brak.

Leśniczowie: Gedliczka Franciszek, Kamieniec; Brzeziński Eugeniusz, Gaboń.

Strażnicy lasowi: 1) Dyliński Maryan, Mostki m. sk.; 2) Motawa Jan, Opalana m. sk.; 3) Adamezyk Jakób, Długosława m. sk.; 4) Ogorzały Jan, Skrudzina m. brak.; 5) Wadowski Iwan, Olszanka m. brak; 6) Wojs Jan, Stary Sącz m. b.

II. Okręg inspekcyjny.

Obejmuje 6 zarządów. Organ inspekcyjny: Leśniak Wład., c. k. lustr. lasów.

8. Berehy.

Poczta, stacya kolejowa i sąd: Ustrzyki dolne o 3 km., Starostwo w Lisku i Dobromilu; kasa prowent. w Dobromilu o 30 km.

Obszar: 3986, ha z czego 3547 ha lasu — leży w gminach: Stebnik, Berehy, Łodyna, Bandrów, Liskowate, Nanowa, Wolica i Krościenko. — Lasy tworzą 4 kompleksy.

Polowanie: we własnym zarządzie.

Personal: Zarański Władysław, c. k. lust. lasów; elew leś. Gałęcki Mieczysław, m. sk.

Pomocnik kancelaryjny: Strzelbicki Ignacy, mieszkan. brak.

Leśniczowie: 1) Albrecht Adam, Ustrzyki; 2) Steusing Franciszek, Bandrów; 3) Łaszkiwicz Waleryan, Berehy; 4) Scholz Leon, Łodyna.

Strażnicy lasowi: 1) Frombach Jakób, Stebnik, m. sk.; 2) Pruss Józef, Krościenko, m. sk.; 3) Masłowski Ignacy, Liskowate, m. sk.; 4) Ścieranka Michał, Krościenko, m. brak.; 5) Bischoff Grzegorz, Steinfels, m. brak.; 6) Mykieta Petro, Berehy, m. brak.; 7) Jacenicz Wasyl, Łodyna, m. brak.; 8) Jan Koch, (pomocniczy) Bandrów; 9) Stachowski Michał, Ustrzyki, dozorca składu, m. sk.

9. Dobrohostów.

Poczta: Stebnik. Urząd telegraficzny: Truskawiec. Stacya kolejowa, sąd i starostwo, kasa prowentowa w Drohobyczu o 8 km.

Obszar; 4303 ha, z czego 4111 ha lasu — leży w gminach: Dobrohostów, Ułyczno, Stanyła. Truskawiec, Stebnik. — Lasy leżą w 4 kompleksach.

Polowanie: we własnym zakresie.

Personal: Bielowski Jan, c. k. lust. lasów.

Dyetaryusz: Józef Lesser.

Leśniczowie: 1) Waclawik Karol, Stebnik; 2) Pompein Edward, Dobrohostów; 3) Worobecki Józef, Dobrohostów; 4) Bojnarowski August, Truskawiec.

Strażnicy lasowi: Błażowski Jędrzej, Truskawiec-Łuh m. sk.; 2) Hubicki Aleksander, Truskawiec, m. sk.; 3) Wawrzyniec Folta, Dobrohostów, m. sk.; 4) Wasyl Koturnus, Iwaniki, m. sk.; 5) Król Józef, pod Orowem, m. sk.; 6) Mołodyński Jan, Ułyczno, m. sk.; 7) Biłas Onufer, Stebnik (pod osikami) m. sk.; 8) Schütz Walenty, Stebnik (Łaz Osieckiego) m. sk.; 9) Struk Jan, Stebnik, dozorca składu solarnego, m. brak.

10. Drohobycz.

Poczta, stacya kolejowa, sąd, kasa pocztowa i starostwo w miejscu.

Obszar; 2171 ha, z czego 2043 ha lasu — leży w gminach: Raniowice, Bolechowce, Neudorf, Kołpiec, Solec, Modrycz-Dereżyce, Jasienica, Liszna, Niedźwiedza, Drohobycz-miasto. — Lasy tworzą 7 odrębnych kompleksów.

Polowanie: we własnym zarządzie.

Personal: Zarządca lasów: Pallas Maksymil., c. k. radca leśn.

Pomocnik lasowy: Martan Andrzej, m. sk.

Leśniczowie: 1) Drwota Józef, Solec; 2) Jarosz Wojciech, Lisznia.

Strażnicy: 1) Petro Biłas, m. sk.; 2) Stecyk Oleksa, Lisznia, m. sk.; 3) Mattes Filip, Korolów, m. sk.; 4) Lachowicz Szymon, Górka Solecka, m. sk.; 5) Biłas Iwan, Dąbrowa kołpiecka, m. sk.; 7) Kłymko Iwan, Horby, m. sk.

11. Nahujowice.

Poczta, stacya kolejowa, sąd i starostwo, kasa prowent. w Drohobyczu o 19 km.

Obszar: 2913 ha, z czego 2905 ha lasu — leży w gminach: Nahujowice, Jasienica solna i Niedzwiedza. — Lasy leżą w 5 kompleksach.

Polowanie: we własnym zakresie.

Personal: Chrz Antoni, c. k. lust. lasów.

Pomocnik lasowy: Grochmalicki Józef, m. sk.

Leśniczowie: 1) Chitry Karol, Niedzwiedza. 2) Szygowski Maksymilian, Nahujowice. 3) Kowalski Markiw, Jasienica solna.

Strażnicy lasowi: 1) Wolczak Fedor, Nahujowice, m. brak. 2) Steciów Stefan, Jasienica solna, m. sk. 3) Fryder Hrehor, Jasienica solna, m. brak. 4) Romanów Iwan, Nahujowice, m. sk. 5) Wolczak Iwan, Niedzwiedza m. sk.

12. Starzawa.

Poczta i stacya kolejowa w miejscu. Kasa prowent., sąd i starostwo w Dobromilu o 14 km.

Obszar: 3917 ha, z czego 3680 ha lasu — leży w gminach: Starzawa, Łopusznica, Łopuszanka, Smolnica, Rudawka, Nanowa, Wolica, Obersdorf, Smereczna, Prinzentel, Liskowate i Welykie. Lasy tworzą 6 kompleksów.

Polowanie: we własnym zarządzie.

Personal: Rutkowski Jan, c. k. zarządca lasów.

Pomocnik lasowy: Kisielewski Aleksander.

Dyetaryusz: Roman Zaborski.

Leśniczowie: 1) Salwarowski Antoni, Starzawa, skład. tartacz. 2) Loreth Józef, Smolnica. 3) Lesser Gustaw, Starzawa, 4) Bigo Leon, Starzawa.

Strażnicy lasowi: 1) Smereczański Wilhelm, Smereczna, m. brak. 2) Szary Jędrzej, Krościenko, m. sk. 3) Klepak Dmytro, Rudawka, m. brak. 4) Żewko Jan, Starzawa, m. dod. 5) Roźniatowski Jan, Krościenko, m. sk. 6) Lorenz Paweł, Starzawa, m. sk. 7) Wasyl Maszczak, Smolnica, m. sk. 8) Gerle Piotr, Starzawa, dozorca składu, m. sk.

13. Tustanowice.

Poczta: Wolanka o 4 km. Stacja kol.: Borysław o 5 km. Sąd, kasa prowentowa i starostwo w Drohobyczu o 8 km.

Obszar: 3394 ha, z czego 3341 ha lasu leży w gminach: Modrycz, Bania kotowska, Hubice. Tustanowice. Lasy leżą prawie w jednym kompleksie.

Polowanie; we własnym zarządzie.

Personal: Kawecki Marcin c. k. zarządca lasów.

Pomocnik lasowy: Michałowski Ludwik, m. brak. Dobischek Ludwik m. br.

Leśniczowie: 1) Treger Ignacy, Dąbrowa truskawiecka. 2) Fastnacht Franciszek, Pomerle. 3) Trzaskowski Antoni, Zaburowa.

Strażnicy lasowi: 1) Wacławski Józef, Kamionka, m. sk. 2) Witwicki Jurko, Orów m. sk. 3) Hawrylak Dmytro, Tustanowice, m. sk. 4) Wróblewski Ludwik, Podziubane m. sk.

III. Okręg inspekcyjny.

Obejmuje 6 zarządów. Organ inspekcyjny: Kochanowski Cyryl c. k. radca leśn.

14. Dobromil.

Poczta, Stacja kolejow. Kasa prowentowa, Sąd i Starostwo w miejsku.

Obszar: 3801 ha, z czego przypada na fundusz kameralny 2863 ha, zaś na fundusz religijny 938 ha, w czem lasu 2754 ha i 440 ha, — Leży w gminach: Dobromil, Huczko, Polana, Tarnawa, Pietnica, Kniaźpol, Kropiwnik, Paportno, Lacko, Hujsko, Hubice, Przedzielnica i Malchowice. Lasy tworzą 7 kompleksów.

Polowanie: we własnym zarządzie.

Personal: Cipser Stefan c. k. lustrator lasów, Ilgner Antoni elew, leśn. m. sk.

Pomocnik lasowy: Duniewicz Kazimierz m, sk.

Leśniczowie: 1) Lang Karol, Huczko. 2) Cerkiewicz Aleksander, Leszczyny.

Strażnicy lasowi: 1) Waciak Waśko, Tarnawa m. brak. 2) Paliwoda Waśko, Leszczyny, m. brak. 3) Sodomia Michał, Makowa, m. brak. 4) Pasławski Michał, Węłykie, m. brak. 5) Sabat Stefan, Paportno, m, brak. 6) Konopelski Jan, Arłamów, m. brak. 7) Fastnacht Mikołaj, Hujsko, m. brak. 8) Lachcik Jan, Hubice m. skarb. 9) Kałużyński Waśko, Hubice, m. skarb. 10) Lazarowicz Ignacy, — Lacko, dozorca składu salinar. mieszk. brak.

15. Michowa.

Poczta, stacya kolejowa, kasa prowent., sąd i starostwo: Dobromil o 8.5 km. Obszar: 3207 ha, z czego 3047 ha lasu — leży w gminach: Michowa, Węłykie, Katyna, Kwaszenina, Arłamów. — Lasy tworzą 3 kompleksy.

Polowanie: we własnym zarządzie.

Personal: Geppert Kazimierz c. k. zarządca las.

Pomocnik kancelaryjny: Sajewicz Mikołaj, m. sk.

Leśniczowie: 1) Tadeusz Merz, Michowa. 2) Klocek Władysław, Liskowate. 3) Strzetelski Kazimierz, Kwaszenina.

Strażnicy lasowi: 1) Fedeczko Michał, Arłamów m. sk. 2) Marcinkowski Józef, Katyna szlachec., m. brak. 3) Zamorski August, Kwaszenina, m. sk. 4) Tkaczyszyn Semko Liskowate, m. brak. 5) Kiłoczko Fedor, Jamna górna, m. skarb. 6) Sokalski Mikołaj, Kwaszenina, m. skarbowe.

16. Łopianka.

Poczta, stacya kolejowa, sąd, starostwo i kasa prowentowa w Dolinie (8 lub przez Strutyń 14 km.).

Obszar: 8437 ha z czego 8171 ha lasu, leży w gminach: Ilemnia, Grabów, Łopianka, Turza Gniła, Dolina miasto, Lolin i Niagrzyn. Przez południową część okręgu (przez Ilemnię do Lisnej) przechodzi kolej leśna wąskotorowa.

Polowanie³ wydzierżawione J. E. hr. Andrzejowi Potockiemu do r. 1913.

Personal: Łobos Wiktor, c. k. zarządca lasów.

Dyetaryusz, zastępca pomocnika: Duda Piotr m. br.

Leśniczowie: 1) Ryłski Stanisław, Grabów. 2) Rotta Ryszard, Ilemnia. 3) Michał Ilnicki, Lizna 4) Zastępca c. k. leśniczego, pomocnik Ludwik Thürschmidt, Ilemnia.

Strażnicy lasowi: 1) Reichert Leopold, Grabów, m. brak. 2) Leszko Semko, Łopianka m. brak. 3) Mykietyn Michał, Ilemnia, m. b. 4) Hawrylak Wasyl, Ilemnia, m. brak.

17. Rachinia.

Poczta: Dolina o 6 km., stacya kolejowa w miejscu. Sąd, starostwo i kasa prowentowa w Dolinie o 6 km.

Obszar: 51622 ha, z czego 5094 ha lasu — leży w gminach: Dolina, Rachinia, Trościaniec, Nadziejów, Raków, Słoboda. Lasy tworzą 4 odrębne obszary. W roku 1906 wybudowano przez lasy rachińskie wąskotorową kolej leśną, idącą z Doliny przez Rachiń aż do sąsiedniego zarządu w Turzy wielkiej. Długość tej kolei wynosi 28 km.

Polowanie we własnym zarządzie.

Personal: Witowski Michał c. k. zarządca lasów. Martyniec Michał c. k. elew leśn.

Pomocnik lasowy: Hakemer Emil m. sk

Leśniczowie: 1) Spurny Jan, Raków. 2) Duffek Jakób, Słoboda dolińska. 3) Greis Józef, Rachinia. 4) Rybotycki Jan, Dolina, skład kolej.

Strażnicy lasowi: 1) Kreciuk Asafat, Trościaniec m. brak. 2) Smereka Konstanty, Nadziejów, m. brak 3) Iwanów Hryń, Słoboda dolinska m. brak. 4) Skibicz Wasyl, Trościaniec, m. brak. 5) Marczuk Ilko, Rachinia, m. brak. 6) Kremer Józef, Rachinia, m. sk. 7) Stefanyszyn Hryń, Trościaniec, mieszk. brak.

Dozorcy składu: 1) Seniów Fedor, Rachinia m. sk. 2) Roźniatowski Michał, Dolina, skład kolej. m. sk.

Personal kolejowy składa się z 16 osób, pobierających stałą płacę.

1) Kierownik kolei: Terlecki Józef, c. k. leśniczy, Dolina. 2) Pomocnik kancelaryjny: Welfe Ferdynand, m. sk. 3) Maszynista: Róziecki Władysław. 4) Palacz: Muszyński Jan. 5) Werkmistrz: Fuchs August. 6) Zawia-

do wca pociągu: Turyna Waclaw. 7) Nadzorcy robót kolejowych: Mujstra Piotr, Reiss Edmund. 8) Hamulczy: Siegel Robert, Wiśniewski Michał, Muszka Izydor. 9) Dozorcy toru: Szewczuk Jakób, Aftanazów Konstanty, Cencora Wawrzyniec (zwrotniczy), Knapik Jan strażnik nocny).

18. Suchodół.

Poczta: w miejscu. Stacja kolejowa, sąd, starostwo i kasa prowentowa w Dolinie o 24 (27) km.

Obszar lasu: 11.469 ha, z czego 11.140 ha lasu — leży w gminach: Suchodół-Lipowica. Lasy tworzą zwarty kompleks. Najwyższy szczyt gór 1557 m. n. p. m.

W okręgu kolej wąskotorowa do Krechowic.

Polowanie: wydzierżawione J. E. hr. Potockiemu do roku 1913.

Personal: Schwarz Adam c. k. zarządca lasów.

Pomocnik lasowy: Oster Wincenty m. sk.

Dyetaryusz: Szczepański Feliks.

Leśniczowie: 1) Biesch Ferdynand, Suchodół. 2) Karasek Antoni, Suchodół. 3) Duffek Karol, Lipowica. 4) Grabowski Adam, Meczyszcze.

Strażnicy lasowi: 1) Greluk Wasyl, Łuhy m. brak. 2) Wintoniak Fedor, Suchodół, m. brak. 3) Fedorów Michał, Lipowica, m. sk. 4) Uhryn Ilko, Meczyszcze, m. sk. 5) Szumej Nykoła, Lipowica m. sk. 6) Brusik Józef, Lipowica m. brak.

Pod administracją c. k. zarządu w Suchodole stoi c. k. skład drewna opałowego w Krechowicach. Dozorca składu: Krasuski Ludwik m. sk.

19. Turza wielka.

Poczta: Sokołów o 6 km. Stacja kolej.: Rachinia o 17 km. lub Stryj o 20 km. Sąd, Kasa prowentowa i Starostwo w Dolinie o 22 km.

Obszar: 3.717 ha z czego 3.321 ha lasu — leży w gminach: Turza wielka i Bołochów.

Polowanie: wydzierżawione hr. Aleks. Wodzickiemu i hr. Janowi Stadnickiemu do r. 1913.

Personal: Mach Witold, c. k. zarządca lasów.

Pomocnik lasowy: Szkotnicki Edmund, m. sk. i dyetaryusz Józef Kowanetz.

Leśniczowie: 1) Münzger Jan, Turza wielka. 2) Obst Maryan, Bołochów.

Strażnicy lasowi: 1) Wiśniowski Jan, Zbora, m. sk. 2) Szczudło Petro, Turza wielka, m. brak. 3) Koperski Antoni, Turza wielka, m. sk.

IV. Okręg inspekcyjny.

Obejmuje 6 zarządów. a nadto c. k. skład drewna we Lwowie.

Organ inspekcyjny: Lipiński Bronisław, c. k. lustrator lasów.

20. Bolechów.

Poczta, stacya kolejowa i kasa prowentowa w miejscu. Sąd i starostwo w Dolinie o 15 km.

Obszar: 4065 ha z czego 3978 ha lasu; obejmuje gminy: Bolechów ruski z Dołżką, Wołoska wieś, Cisów, Cerkowna, Tiapcze, Podbrzeże, Huziejów, Bolechów miasto.

Polowanie: wydzierżawione (z wyjątkiem Dołżka i Cerkownej), hr. Stanisławowi Stadnickiemu do r. 1913.

Personal: Szczęścikiewicz Stanisław, c. k. lustrator lasów, Golczewski Stanisław, c. k. asystent leśn., m. sk. Świrski Jan, c. k. elew. leśn. m. sk.

Pomocnik lasowy: Chrz Jan, m. sk.

Leśniczowie: 1) Kowalewski Antoni, Wołoska wieś. 2) Lwowski Michał, Zakamień. 3) Prohaska Robert, Cerkowna. 4) Medwecki Fryderyk, Wołoska wieś.

Strażnicy lasowi: 1) Oleksyn Iwan, Wołoska wieś, m. brak. 2) Matlok Józef, Wołoska wieś, m. brak. 3) Gończakowski Paweł, Dołżka, m. sk. 4) Kuryło Nykoła, Cerkowna, m. brak.

Dozorcy składów: 1) Rudnicki Jan, Wołoska wieś, skład salinarny, m. br. 2) Halicki Stefan, Zakamień, skład spl. m. br. 3) Halkiewicz Szymon, Bolechów, skład kol., m. sk.

Pod kierownictwem c. k. zarządu stoi:

C. k. Szkoła dla leśniczych (p. szkoły str 21).

21. Lisowice.

Poczta i stacya kolejowa w Morszynie o 2 km. Sąd w Bolechowie 8 km., starostwo w Dolinie o 23 km. i kasa prowentowa w Bolechowie o 8 km.

Obszar: 2859 ha z czego 2646 ha lasu, leży w gminach: Lisowice, Niniów górny i dolny, Zaderewacz i Wola zaderewacka.

Polowanie: wydzierżawione hr. Stanisławowi Stadnickiemu do r. 1913.

Personal: Zeńczak Józef, c. k. lustrator lasów.

Pomocnik lasowy: Maksymilian Greiner, m. skarb.

Leśniczowie: 1) Opatrny Waclaw, Zbirek. 2) Wollak Józef, Piła, 3) Bodakowski Tadeusz, Lisowice.

Strażnicy lasowi: 1) Ficko Grzegorz, Wola zaderewacka, m. brak. 2) Groschel Henryk, Niniów dolny, m. brak. 3) Zbożil Władysław Piła ad Stańków, m. brak.

22. Mizuń.

Poczta Wygoda, stacya kol. Wygoda o 3 km. lub Dolina o 14 km., sąd, starostwo i kasa prowentowa w Dolinie.

Obszar: 8872 ha, z czego 8354 ha lasu, leżącego w gminach: Mizuń, Kalna, Kniaziołuka, Nowosielica.

W r. 1906 wydzielono z Mizunia 14,572 ha i utworzono nowy zarząd: Sołotwina mizuńska.

Polowanie wydzierżawione J. C. Wys. Arks. Leopoldowi Salwatorowi do r. 1917, zaś w części lasu „Osoj“, ces. rady W. R. Huberowi do r. 1915.

Personal: Jaworski Antoni, c. k. lustrator lasów.

Pomocnik kancelaryjny: Wowkonowicz Mieczysław, m. skarb.

Dyetaryusz: Batsch Franciszek, m. sk.

Leśniczowie: 1) Bielecki Leon, Kalina, 2) Marcinków Jan, Mizuń, 3) Aleksandrowicz Mieczysław, Mizuń.

Strażnicy lasowi: 1) Zimmer Jerzy, Mizuń, m. sk. 2) Naum Jurko, Mizuń, m. skarb. 3) Myszcak Maksym, Kalna, m. br. 4) Maszyński Antoni, Kalna, m. sk. 5) Pańków Iwan, Mizuń, m. br. 5) Roźniatowski Józef, Nowosielica, m. brak. 7) vacat, Mizuń, m. br.

23. Polanica.

Poczta, stacya kol., sąd, kasa prowentowa w Bolechowie o 13 km., starostwo w Dolinie 26 km.

Obszar: 12423 ha, z czego 12130 ha lasu, leżącego w gminach: Cisów, Bubniszcze, Polanica i Jammerstal, Brzaza, Sukiel, Kamionka, Łużki, Słoboda bolechowska,

Polowanie: wydzierżawione hr. Ernestowi Sylva-Tarouca.

Personal: Roszkowski Witold, c. k. zarządca lasów.

Elew leśnictwa: Szarek Mieczysław.

Pomocnik lasowy: Tyrawski Józef.

Dyetaryusz: Myszkowski Stanisław.

Leśniczowie: Hackimer Franciszek, Brzaza, 2) Grabowieński Teodozy, Polanica, 3) Münzger Tadeusz, Jammerstal, 4) Harasimowicz Jarosław, Kamionka.

Stażnicy lasowi: 1) Fłyk Dmytro, Polanica, m. br. 2) Wardżaruk Petro, Demia, m. sk. 3) Biliński Piotr, Brzaza, m. sk. 4) Uszak Józef, Bezarabów, m. sk. 5) Sterzel Rudolf, Bezarabów, m. sk. 6) Bergman Andrzej Łużki, m. sk. 7) Moczyński Stanisław, Kamionka, m. sk. a nadto 6-ciu strażników łowieckich.

24. Solotwina mizuńska.

Poczta i stacya kolejowa: Wygoda o 21 km., sąd, starostwo i kasa prowentowa w Dolinie o 30 km.

Obszar: 14.572 ha, z czego 14.289 ha lasu.

Polowanie: tak jak w Mizuniu.

Personal: Sochacki Michał, c. k. zarządca lasów.

Pomocnik lasowy: Drwota Ferdynand, m. sk.

Leśniczowie: 1) Kowalski Bazyli, 2) Herbinger Rudolf.

Strażnicy lasowi: 1) Chomyn Nykoła, m. sk. 2) Hołejko Teodor, m. s. 3) Biliński Dmytro, m. s. 4) Chomyn Oleksa, m. s. 5) Zamiszka Nykoła, m. s.

25. Taniawa.

Poczta, stacya kolej., sąd, kasa prowentowa w Bolechowie o 9 km., starostwo w Dolinie o 23 km.

Obszar: 2.355 ha, z czego 2.316 ha lasu — leży w gminach: Taniawa i Cisów.

Polowanie: wydzierżawion hr. Staisław. Stadnickiemu do roku 1913.

Personal: Chwalibogowski Artur, c. k. lustrator lasów.

Pomocnik lasowy: Sykutowski Zdzisław, m. s.

Leśniczy: Hlibowicki Włodzimierz, Taniawa.

Strażnicy lasowi: 1) Kraus Jan, Pöchersdorf, m. br. 2) Biliński Petro, Taniawa, m. br. 3) Ekert Jan, m. brak.

V. Okręg inspekcyjny.

Obejmuje 7 zarządów i skład drewna w Horodence.

Organ inspekcyjny: Acht Kaźmirz, c. k. rad. leśn.

26. Jasień.

Poczta: Perehińsko o 10 km., stacya kolejowa Krechowice o 39 km., sąd, kasa prowentowa i starostwo w Kałuszu o 40 km.

Obszar: 15790 ha, z czego 14313 ha lasu, leży w gminie katastralnej Jasień. Najwyższy szczyt: Sywula 1818 m. n. p. m.

Polowanie wydzierżawiono J. E. hr. Andrzejowi Potockiemu do r. 1913.

Personal: c. k. zarządca lasów, Kosterkiewicz Wiktor; c. k. asystent leśnictwa, Grotowski Stanisław, m. brak.

Pomocnik lasowy: Drmla Józef, m. sk.

Leśniczowie: 1) Eugeniusz Bałkiewicz, Hrynków, 2) Drwota Franciszek, Kuźmieniec, 3) Schneider Józef, Brustury.

Stażnicy: 1) Smyk Onufer, Jasień, m. br. 2) Michał Koturbacz, Pasieczna, m. skarb. 3) vacat, Kuźmieniec, m. brak. 4) Fedorak Onufer, Jala, m. skarb. 5) Koturbacz Filip, Brustury, m. skarbowe.

27. Niebyłów.

Poczta: Perehińsko o 2 km. stacya kolejowa Krechowice o 27 km., sąd, kasa prowentowa i starostwo w Kałuszu o 31 km.

Obszar: 3710 ha z czego 3609 ha lasu — leży w gminach: Niebyłów, Przysłup, Majdan, Śliwki. Słoboda niebyłowska, Lasy te tworzą 8 odrębnych kompleksów.

Polowanie wydierżawione hr. Juliuszowi Bielskiemu do r. 1914.

Personal: C. k. zarządca lasów, Lhotski Tytus.

Dyetaryusz: Breyvogel August, m. b.

Leśniczowie: 1) Kessler Karol, Przysłup, 2) Borowski Zygmunt, Majdan.

Strażnicy: 1) Nowakowski Andrzej, Śliwki, m. brak. 2) Iwanyszyn Iwan, Majdan, m. b. 3) Maksymów Petro, Niebyłów, m. b. 4) Hułymczuk Ołeksza, Malchowa, m. sk.

28. Krasna-Petranka.

Poczta: w miejscu o 1 km., stacya kolejowa Krechowice lub Kałusz o 22 i 20 km., sąd, kasa, prowentowa i starostwo w Kałuszu o 20 km.

Obszar: 4375 ha, z czego 4168 lasu, leżącego w gminach Petranka, Krasna, Ldziany, Nowica, Landestreu i Grabówka.

Polowanie: częściowo t. j. w Buczynie ad Landestreu we własnym zarządzie — resztę dzierżawi hr. Juliusz Bielski do r. 1914.

Personal: C. k. zarządca lasów, Kurnik Wojciech.

Pomocnik lasowy: Hilary Hackemer, m. br.

Leśniczowie: 1) Rogalski Władysław, Grabówka. 2) Kostowiecki Emil, Krasna.

Strażnicy: 1) Senczyna Antoni (straż. manipulacyjny), m. brak. 2) Kleyk Karol, Landestreu, m. b. 3) Haudziuk Pro-

kop, Grabówka, m. sk. 4) Mielnik Jakób, Krasna, m. s. 5) Dy-rów Jurko, Krasna m. s. 6) Moskaluk Wasyl, Grabówka, m. s. 7) (pomocniczy) Karatnik Wasyl, Petranka m. brak.

29. Rypianka-Wistowa.

Poczta, stacya kolejowa we Wistowej o 5 km; sąd, kasa prowentowa i starostwo w Kałuszu 10 km.

Obszar: 4453 ha, z czego 4366 ha lasu — leży w gmi-nach: Wistowa, Dobrowlany, Babin, Mysłów, Rypianka, Jawo-rówka, Zawój, Grabówka, Podmichale.

Polowanie we własnym zarządzie.

Personal: Kumor Stanisław, c. k. zarz. lasów.

Pomocnik lasowy: Serwacki Hieronim m. br.

Dyetaryusz: Gruński Karol m. br.

Leśniczowie: 1) Ormezowski Michał, Zawój. 2) Lud-kiewicz Teodor, Jaworówka.

Strażnicy: 1) Król Józef, Wistowa m. sk. 2) Skurczański Iwan, Zawój m. skar. 3) Biliński Mikołaj, Jaworówka m. skar. 4) Tymków Petro, Zawój m. sk. 5) Dulian Stanisław, Rypianka m. sk. 6) Heldt Karol, Podmichale m. sk.

Prowizoryczni strażnicy: 7) Borganiec Jakób, m. br. 8) Petruszka Michał, m. br.

30. Kałusz.

Poczta, stacya kolejowa, sąd, kasa prowentowa i starostwo w miejscu.

Obszar: 2609 ha, z czego 2503 ha lasu, leży w gminach: Kadobna, Siwka, Pojło, Mościska, Kopanka, Doihe, Kropiwnik, Kałusz. Lasy te leżą w 11 odrębnych kompleksach.

Polowanie we własnym zakresie.

Personal: Poluszyński Ferdynand, c. k. lust. lasów.

Pomocnik lasowy: Majerski Kazimierz, m. sk.

Leśniczowie: 1) Dybczak Wojciech, Kadobna. 2) Jar-muła Jan, Kopanka.

Strażnicy: 1) Władysław Lachowicz, Kadobna m. sk. 2) Pyszyński Stanisław, Kadobna m. sk. 3) Welfle Stanisław,

Póšlo m. sk. 4) Bojko Jurko, Kopanka m. br. 5) Kulan Teodor. Zalesie m. sk. 6) Leszczyj Szymon, dozorca składu salinarnego, m. br.

31. Peczeniżyn.

Poczta, stacya kolejowa, sąd, kasa prowentowa i starostwo w miejscu.

Obszar: 4022 ha, z czego 3460 ha lasu, leży w gminach: Peczeniżyn, Markówka, Rungury, Słoboda Rungurska, Kluczów wielki i mały.

Polowanie we własnym zarządzie.

Personal: Martyniec Jerzy, c. k. lustrat. lasów.

Elew leśnictwa: Grotowski Władysław.

Pomocnik lasowy: Juryk Konstanty.

Leśniczowie: 1) Madej Jan, Rungury. 2) Willmouth Józef, Markówka. 3) Huczyński Kazimierz, Słoboda rung.

Strażnicy: 1) Pawłowski Antoni, Kluczów wielki m. s. 2) Tułacz Stanisław, Peczeniżyn m. s. 3) Biliński Józef, Słoboda rung. m. s. 4) Michajluk Nykoła, Rungury m. s. 5) Fediuk Nykoła, Rungury m. s. 6) Stanisław Sobek, Kluczów mały m. s.

32. Młodiatyn.

Poczta, telegraf, sąd, kasa prowentowa, stacya kolejowa i starostwo w Peczeniżynie o 5 km.

Obszar: 2581 ha, z czego 2484 ha lasu, leżącego w gminach: Młodiatyn, Peczeniżyn, Markówka i Łanczyn.

Polowanie we własnym zarządzie.

Personal: Schwarz Jan, c. k. lust. lasów.

Pomocnik lasowy: Strzygowski Władysław, m. s.

Leśniczowie: 1) Steciewicz Michał, Młodiatyn. 2) Derdelewicz Michał, Łanczyn.

Strażnicy: 1) Żupnik Aleksander, Młodiatyn miesz. s. 2) Tymków Fedor, Łanczyn m. s. 3) Sieniatowicz Fedor, Łanczyn m. s. 4) Doktorluk Wasyl, m. s. 5) Kwaśniuk Semen, Młodiatyn m. b. 6) Romuald Romanowski, dozorca składu salinarnego. Łanczyn, kwaterowe.

VI. Okręg inspekcyjny.

Obejmuje 6 zarządów i c. k. skład drewna w Stanisławowie.

Organ inspekcyjny: Mahr Franciszek, c. k. lustr. las.

33. Nadwórna.

Poczta, stacya kolejowa, sąd, starostwo, kasa prowentowa w miejscu.

Obszar: 1694 ha, z czego 1104 ha lasu. Lasy tworzą 7 odrębnych kompleksów zwanych: Potoki, Horodyszcze, Bukowinka, Dilok, Strahora, Bzowacz i Borsuki. Oprócz tego należą do skarbu dwa tartaki parowe w Strymbie i Pniowie. Do tartaku w Strymbie dochodzi wąskotorowa kolej leśna wraz z odgałęzieniem do Chrepełowa 51 km długa, idąca wzdłuż brzegu Bystrzycy przez zarząd Pasieczną, Zieloną i Rafałową, a prowadzona we własnej administracyi.

Polowanie we własnym zakresie.

Personal: c. k. zarządca lasów (vacat).

C. k. asystent leśnictwa: Mieczysław Beill. m. s.

Pomocnik lasowy: Święcicki Konstanty m. s.

Leśniczowie: 1) Arłamowski Mieczysław, Nadwórna, kancelarya i kasa chorych. 2) Wilczek Franciszek, Pniów i tartak. 3) Kasztelewicz Józef, Strymba, tartak.

Strażnicy: 1) Jurkiewicz Michał, Strymba m. s. 2) Ławrynówicz Nykoła, Pniów m. s. 3) Mykietiuł Nykoła, Nadwórna m. s. 4) Stercel Józef, Pniów m. s.

Dozorcy: 1) Stahl August, Strymba tartak, pomocnik manipulacyjny, m. s. 2) Sawulak Iwan, Pniów, dozorca szluzy, m. s. 3) Onyśko Jerzy, Nadwórna, doz. cegielni, m. b. 4) Rubiński Michał, Pniów, dozorca tartaku, m. s. 5) Jurkiewicz Iwan, Strymba, odźw. tartaku, m. b. 6) Pflęger Michał, Strymba, doz. tart. m. b. 7) Jurkiewicz Michał, Strymba, doz. tart. m. b. 8) Stenzel Franciszek, doz. tart. m. b.

Personal kolejowy składa się z 28 osób pobierających stałą płacę:

I. Kierownik kolei: Brichta Bronisław (za kontraktem) m. skarbowe.

II. Pomocnik ruchu: May Marceli.

III. Kolejomistrz: Kahle Władysław, Pniów m. s.

IV. Maszyniści: 1) Pasternak Władysław, Strymba m. s. 2) Pasternak Jan, Strymba m. s.

V. Zawiadowcy pociągu: 1) Tritthardt Józef, Strymba m. s. 2) Płochowski Stanisław, Strymba m. s.

VI. Palacze: 1) Jabłoński Erazm, m. s. 2) Sołowej Mikołaj, m. s.

VII. Nadzorcy toru: 1) Kądziola Piotr, m. rel. 2) Nędza Józef, Pasieczna m. s. 3) Nestoruk Maciej, m. rel. 4) Sondel Jerzy, m. rel. 1 nadz. prowiz.

VIII. Hamulczy: 1) Wiliman Mikołaj, m. rel. 2) Firlewicz Józef, m. rel. 3) Szybny Wasyl, m. rel. 4) Piwowar Józef jun. m. rel. 5) Piwowar Jakób, m. rel. 6) Bukłaszko Antoni, m. rel. Dwa miejsca obsadzone prowiz.

IX. Dozorcy toru: 1) Gaj Karol, m. rel. 2) Macieląg Antoni, m. rel. 3) Piwowar Józef sen., zwrotniczy, m. rel. 3 miejsca doz. prowiz obsadzone.

34. Pasieczna.

(Zarząd świeżo w r. 1906 utworzony, po rozdzieleniu zarządu w Nadwornie (4456) ha i Zielonej (3681 ha).

Poczta w miejscu, stacja kolejowa, sąd, starostwo i kasa prowentowa w Nadwornie o 11 km.

Obszar: 8134 ha, z czego 7916 ha lasu, leży w gminach: Pasieczna i Zielona.

Polowanie wydzierżawione w Pasiecznej hr. Ernestowi Hoyos-Sirinzensteinowi do r. 1910, w Chrepetowie ks. Henrykowi Lichtensteinowi do r. 1913.

Personal: c. k. zarządca lasów Schindler Stanisław.

Dyetaryusz: Leon Owsiński.

Pomocnik lasowy: Wilhelm Beran.

Leśniczowie: 1) Medveczky Antoni, Pasieczna. 2) Tuszynski Adam, Buchtowiec. 3) May Bolesław, Chrepełów.

Strażnicy: 1) Suchaj Oleksa, Pasieczna m. b. 2) vacat. 3) Jurkiewicz Jan, Pasieczna m. s. 4) Ryłowski Paweł, Fenterale m. s. 5) Ryziewicz Stanisław, Fenterale m. br. 6) vacat, Buchtowiec m. b. 7) vacat, Buchtowiec m. b. 8) vacat, Buchtowiec. 9) Karpiak Matij, Buchtowiec m. s. 10) Smereczuk Petro, Chrepełów m. b. 11) Maksymczuk Iwan, Chrepełów m. b. 12) Czemyers Petro, Chrepełów m. s. 13) Maksymczuk Jurko, Chrepe-

łów m. b. 14) Gużkowski Jan, doz. składu w Chrepełowie, m. s. 15) vacat, doz. składu w Pasiecznej, m. s.

35. Zielona.

Poczta w miejscu, stacya kolejowa, sąd, kasa prowentowa i starostwo w Nadwórnice o 22 km.

Obszar: 17612 ha, z czego 16028 ha lasu, leży w gminie katast. Zielona. Najwyższy szczyt: Doboszanka 1757 m. n. p. m. Kolej leśna do Nadwórnicy.

Polowanie wydzierżawione ks. Henrykowi Lichtensteinowi do r. 1912.

Personal: c. k. zarządca lasów Szmyd Józef.

Pomocnik: Żupnik Jan, m. s.

Leśniczowie: 1) Janosz Gabryel, Zielenica. 2) Górecki Tadeusz, Zielona. 3) Aleksander Sykutowski, substytut, Hołodyszczce.

Strażnicy: 1) Wasyl Pawluk, Maksymiec m. s. 2) Góber Ernest, Ilma m. s. 3) Oleksa Onufrak, (prowiz.) Hołodyszczce m. s. 4) Łopateczuk Teodor, Maksymiec m. b. 5) Tymczuk Petro, Zielenica m. b. 6) Ostapiuk Petro, Zielenica m. b. 7) Michajło Pendziuk (prowiz.), Suchy m. b. 8) Ostapiuk Jurko, Zielenica m. b. 9) Schönemann Adam, doz. składu kolejowego, Zielenica m. s.

36. Rafajłowa.

Poczta w Zielonej o 12 km, stacya kolej., sąd, starostwo i kasa prowentowa w Nadwórnice o 36 km.

Obszar: 17957 ha, z czego 17557 ha lasu, leży w gminie katast. Zielona. Lasy tworzą zwarty kompleks. Najwyższy szczyt Bratkowska 1792 m n. p. m.

Polowanie wydzierżawione ks. Maks. Egon. Fürstenbergowi do r. 1917.

Personal: c. k. zarządca lasów Hasko Karol.

Pomocnik lasowy: Sokalski Robert m. s.

Leśniczowie: 1) Mielnik Ignacy, Sałatruk. 2) Hordyński Zenobiusz, Rafajłowa. 3) Bockenhein Juliusz, Dołżyniec.

Strażnicy: 1) Lis Piotr, Riczka m. s. 2) Juhas Antoni, Rafajłowiec m. s. 3) Malinowski Władysław, Sałatruk miesz. s. 4) Czech Jan, Rafajłowiec m. s. 5) Kromer Wilhelm, Riczka m. s. 6) Olechowski Jan, Doużyniec m. s. 7) Andryjowicz Mikołaj, Doużyniec m. s. 8) Lis Zygmunt, Sałatruk m. s. 9) Masłowski Jan, Rafajłowa m. s.

37. Książdwór.

Poczta, stacya kolejowa w Kołomyi o 6 km.

Obszar: 3350 ha, z czego 2730 ha lasu, leżącego w gminach: Książdwór, Szeparowce, Rakowczyk, Tłumaczyk, Iwanowce, Sadszawka.

Polowanie we własnym zarządzie.

Personal: c. k. lust. lasów Swoboda Alojzy.

Pomocnik lasowy: Borzemski Wojciech.

Leśniczowie: 1) Türkott Jan, Książdwór. 2) Duda Wincenty, Tłumaczyk. 3) Marcinków Tomasz, Iwanowce.

Strażnicy: 1) Skrzypczuk Wojciech, Książdwór m. s. 2) Błażków Józef, Książdwór m. s. 3) Semków Fedor, Tłumaczyk m. s. 4) Dziadła Franciszek, Sadszawka m. b. 5) Łysaniuk Matij, Szeparowce m. s.

38. Jabłonów.

Poczta, sąd, kasa prowentowa w miejscu. Stacya kolejowa w Kołomyi o 20 km. Starostwo w Peczeniżynie o 25 km.

Obszar: 5236 ha, z czego 4712 ha lasu, leży w gminach: Jabłonów, Stopczatów, Łuczka, Łuczki, Kowalówka, Myszyn. Berezów niżny i wyżny, Bania berezowska, Tekucza, Akreszory, Kluczów wielki, Rungury.

Polowanie we własnym zarządzie.

Personal: Borek Franciszek, c. k. zarządca lasów.

Pomocnik lasowy: Mikoś Paweł m. s.

Dyietarusz: Leontyn Lubieniecki. m. b.

Leśniczowie: 1) Kropp Adolf, Berezów niżny. 2) Ropelowski Karol, Jabłonów. 3) Kopecki Stanisław, Bania berez.

Strażnicy lasowi: 1) Genik Antoni, Berezów niżny m. s. 2) Dmyterko Nykoła, Jabłonów m. s. 3) Dosiuk Fedor, Tekucza m. s. 4) Teneta Antoni, Łucza m. s. 5) Spólnicki Jan, Łucza m. s. 6) Skrechuniec, doz. skł. Jabłonów, m. s.

VII. Okręg inspekcyjny.

Obejmuje 6 zarządów.

Organ inspekcyjny: Antoni Sym c. k. lustr. las.

39 Delatyn.

Poczta, stacya kolejowa, sąd i kasa prowentowa w miejscu, starostwo w Nadwórnio o 19 km.

Obszar 7312 ha, z czego 7070 ha lasu — leży w gminach: Delatyn, Pniów, Dobrotów, Łuh, Krasna, Łojowa, Łanczyn.

Polowanie: część we własnym zarządzie, część t. j. IV. okr. man. Łuh wydzierżawiono p. Janowi Götzowi-Okocimskiemu do r. 1912,

Personal: Chlipalski Karol c. k. lustrator lasów.

Asystent: Hirsch Filip m. skarb.

Pomocnik las: Strzelbicki Włodzimierz m. skarb.

Leśniczowie: 1) Lesser Wojciech, Delatyn, skład. 2) Fierich Edmund, Łojowa. 3) Chrz Waclaw, Lubieżna. 4) Berezowski-Genik Mikołaj, Oblaz. 5) Andrejiszyn Aleksander, Łuh.

Strażnicy: 1) Kamiński Jan, Delatyn, mieszk. brak. 2) Gonta Hryń, Delatyn, m. sk. 3) Łoziak Dmytro, Krasna, m. brak. 4) Michał Czarny, Delatyn, m. brak. 5) Julian Dydyński, Łuh, m. sk. 6) Kwiatkowski Jan, Delatyn, miesz. brak. 7) Kołopennyk Filip, Łuh, m. brak. 8) Petryszak Oleksa, Delatyn, m. sk. 9) Gładki Sebastyan — dozorca składu, Delatyn mieszk. brak. 10) Czarny Dmytro — dozorca składu — Delatyn, mieszk. brak.

40 Dora.

Poczta w miejscu; stacya kolej., sąd i kasa prowentowa w Delatynie o 3·5 km.; starostwo w Nadwórnio o 24 km.

Obszar: 6260 ha, z czego 6067 ha lasu — leży w gminach: Dora i Jamna.

Polowanie: częściowo we własnym zarządzie, częściowo wdzierżawiono panu Janowi Götzowi-Okocimskiemu, a to: Kamionkę i Debrycę do r. 1912.

Personal: Owsiak Józef c. k. zarządca lasów. Elew leśn. Antoni Czarnecki m. brak.

Pomocnik las.: Trzaskowski Michał m. brak.

Leśniczowie: 1) Schweiner Karol, Dora. 2) Senyk Jan, Jaremcze. 3) Biedermann Aleksander, Jamna.

Strażnicy: 1) Salwarowski Antoni, Dora miesz. skarb. 2) Jakubiak Kość, Dora m. br. 3) Koczerżuk Hryć, Jamna, m. br. 4) Iwasiuk Michał, Dora, m, br. 5) Turek Mikołaj, Jaremcze m. sk. 6) Lingelbach Henryk, Jamna m. sk. 7) Jakubiak Michał, dozorca składu, Jamna m. br. 8) Jaworski Jurko, dozorca składu, Dora, m. br. 9) Lis Andrzej, dozorca składu, Jaremcze m. sk.

41 Oslawy.

Poczta: w miejscu. Stacja kolej., sąd i kasa prowentowa w Delatynie o 10 km., starostwo w Nadwornie o 22 km.

Obszar: 3455 ha, z czego 3412 ha lasu — leży w gminach: Zarzecze, Oslawy białe i czarne.

Polowanie: we własnym zarządzie.

Personal: Lisowski Józef c. k. zarządca lasów.

Pomocnik lasowy: Bauer Zenon m. sk.

Dyetaryusz: Władysław Wasylkowski m. br.

Leśniczowie: 1) Krieger Władysław, Huki. 2) Mielnik Wiktor, Oslawy białe. 3) Poniżil Emil, Zarzecze.

Strażnicy lasowi: 1) Węgrzynowicz Wasyl, Zarzecze, m. br. 2) Szczerbiuk Dmytro, Oslawy białe m. br. 3) Biliński Jan, Oslawy czarne m. sk. 3) Lejbink Michał, Oslawy białe, mieszk. skarb.

42 Mikuliczyn.

Poczta i stacja kolej. w miejscu, sąd i kasa prowentowa w Delatynie o 18 km., starostwo w Nadwornie o 37 km.

Obszar: 9536 ha, z czego 9133 ha lasu — leży w gminie katastr. Mikuliczyn.

Polowanie: wydzierżawione hr. Ernestowi Hoyosowi-Sprinzenstein.

Personal: Kalita Jan c. k. zarządca lasów.

Elew leśn.: Wójcik Stanisław mieszk. skarb.

Pomocnik las. Jelinek Karol. m. sk.

Pomocnik kancelaryjny: Suchodolski Aleksander, mieszk. skarb.

Leśniczowie: 1) Krakowski Jan, Mikuliczyn. 2) Dworzak Emil, Lewuszczyk. 3) Kobrzyński Kornel, Polanica czemegow. 4) Schrottmann Feliks, Mikuliczyn, Skład tartacz. m. sk.

Strażnicy: 1) Strożuk Oleksa, Polanica czemeg. m. br. 2) Stefaniuk Andrusz, Mikuliczyn, m. brak. 3) Bornstedt Stanisław, Mikuliczyn, mieszk. brak. 4) Kifiak Jura, Polanica czemegow., m. brak. 5) Prokopczuk Iwan, Polanica czemegaw. m. sk. 6) Bojko Michał, Mikuliczyn. m. brak. 7) Pochodiuk Michał, Lewuszczyk m. sk. 8) Kromer Ludwik, dozorca składu, Mikuliczyn. m. sk. 9) Kunicki Franciszek, dozorca składu, Polanica czemegow. m. skarb.

43 Tatarów.

Poczta i stacya kolej. w miejscu, sąd i kasa prowentowa w Delatynie o 30 km., starostwo w Nadwornie o 47 kilometr. (koleją).

Obszar: 13771 ha, z czego 12252 ha lasu, leży w gminie katastr. Mikuliczyn. Lasy leżą w jednym kompleksie. Najwyższe szczyty: Seniuk 1664, i Chomiak 1543 m. n. p. m.

Tartak parowy o jednym jarzmie na Błotku, wydzierżawiony, w Tatarowie tartak parowy o 3 jarzmach, wydzierżawiony Pokrzywnickiej fabryce wagonów.

Polowanie: wydzierżawione ks. Henrykowi Lichtensteinowi do roku 1912.

Personal: Kołek Jan c. k. zarządca lasów.

Asystent leśn.: Bedrnik Franciszek m. sk.

Pomocnik lasowy: Sokolowski Aloizy m. sk.

Dyetaryusz: Stesłowicz Witold m. sk.

Leśniczowie: 1) Strzetelski Konstanty, Błotek. 2) Lustig Bolesław, Tatarów. 3) Pakoszewski Zygmunt, Jabłonica.

Strażnicy: 1) Biliński Klemens, Polanica popowicz, m. sk. 2) Onufrak Hryń, Polanica popowicz. m. sk. 3) Hrycaniuk Nykoła, Tatarów m. br. 4) Kondruk Jakiw, Jabłonica m. brak. 5) Hundiak Hryń, Tatarów, miesz. br. 6) Michał Turek, Tatarów, m. sk. 7) Małdawczuk Stefan, Jabłonica miesz. brak. 8) Stefanków Andrusz, Tatarów, m. sk.

44. Worochta.

Poczta i stacya kolejowa w miejscu, sąd i kasa prowentowa w Delatynie o 45 km., starostwo w Nadwórnice o 54 km. (koleją).

Obszar: 15580 ha, z czego 14140 ha lasu leży w gm. Mikuliczyn i Jabłonica. Najwyższy szczyt Howerla 2058 m. n. p. m. Tartak parowy wydzierżawiony. Do części okręgu prowadzi kolej leśna wąskotorowa 15 km. długa, którą zarządza dzierżawca tartaku.

Polowanie: wydzierżawione ks. Henrykowi Lichtensteinowi do r. 1912.

Personal: Włodzimierz Karatnicki c. k. lustrator lasów.

Elew leśnictwa: Szarek Mieczysław m. sk.

Pomocnik lasowy: Ludwik Kolb m. sk.

Dyetaryusz: Tyrawski Józef m. sk.

Leśniczowie: 1) Dudzik Franciszek, Oseredok 2) Janicki Sabin, Ardżeluża, 3) Maryan Greiss, Woronienka. 4) Feliks Salik, Zawojela.

Strażnicy: 1) Petraszczuk Teodor, Woronienka m. sk. 2) Stefan Dmytro, Bukowiela m. sk. 3) Moczerniak Jurko, Worochta m. br. 4) Ilejczuk Jakiw, Worochta m. br. 5) Kuwik Michał, Worochta m. br. 6) Płatko Ilko, Zawojela m. skarb. 7) Nykorak Petro, Worochta m. br. 8) Dederczuk Petro, Worochta m. brak. 9) Gerczak Wasyl, Ardżaluża m. sk. 10) Belejowicz Iwan, doz. składu Worochta m. brak.

VIII. Okręg inspekcyjny.

Obejmuje 6 zarządów. Organ inspekcyjny: Szyszkowski Maksymilian c. k. lustrator lasów.

45. Kosów.

Pocztą, sąd, starostwo i kasa prowentowa w miejscu, stacya kolejowa w Kołomyi o 35 km., Zabłotów o 28 kilom. Wyżnica 11 km.

Obszar: 3713 ha, z czego 3371 ha lasu — leży w gminach: Pistyń, Mykietyńce, Chomczyn, Wierzbowiec, Stary-Kosów, Kosów, Manastersko, Horod, Sokółówka, Jaworów, Babin, Czehanówka, Moskalówka, Ryczka, Smodna.

Polowanie: we własnym zarządzie.

Personal: Skálecki Zygmunt c. k. zarządca las.

Dyetaryusz: Kaczorowski Kazimierz.

Leśniczowie: 1) Als Oskar, Kosów. 2) Lisicki Józef Horod. 3) Korczyński Mieczysław, Chomczyn. 4) Olchowy Albin, kancel zarząd.

Strażnicy lasowi: 1) Myroniuk Jurko, Pistyń, m. 2) Lewicki Nykoła, Czzerhanówka, m. 3) Koszak Michał Chomczyn, m. 4) Kurowski Tadeusz, Mykietyńce, m. 5) Bidziński Piotr, Wierzbiec, m. 6) Kijaszcuk Jurko, Horod, mieszk. brak. 7) Wołoszczuk Nykoła, Sokółówka, m. 8) Melko Piotr, dozorca składu salinar. Kosów, m. brak.

46. Szeszory.

Pocztą: Pistyń o 3 km., sąd, starostwo i kasa prowent. w Kosowie o 14 km., stacya kolejowa Kołomyja 32 km.

Obszar: 5830 ha z czego 5500 ha lasu — leży w gminach: Szeszory, Prokurawa, Kosmacz.

Polowanie we własnym zarządzie.

Personal: Gańczakowski Zdzisław, c. k. zarządca lasów.

Pomocnik lasowy: Olejnik Józef, m. brak.

Dyetaryusz: Strouhal Edward, m. brak.

Leśniczowie: 1) Heldt Ferdynand, Szeszory, 3) Stetkiewicz Ignacy, Kosmacz.

Strażnicy lasowi: 1) Łendziuk Teodor, m. brak. 2) Łukacz Piotr, m. br. 3) Mykietyn Ilko, m. br. 4) Zwolański Jan, m. br. 5) Myroniak Wasyl, m, br. 6) Skórecki Nykoła m. brak.

47. Utoropy.

Poczta: Pistyń o 4 km., stacya kolejowa Kołomyja o 23 km., sąd Jabłonów, starostwo Peczenizyn, kasa prowentow. w Jabłonowie o 12 km.

Obszar: 1590 ha z czego 1497 ha lasu — leży w gminie: Utoropy.

Polowanie: we własnym zarządzie.

Personal: Drzymuchowski Mieczysław, c. k. zarządca lasów.

Pomocnik lasowy: Kisielewski Józef, m. sk.

Leśniczy: Lehnert Emil, Utoropy.

Strażnicy lasowi: 1) Kaszewko Jurko, Utoropy, m. brak. 2) Pecink Oleksa, Utoropy, m. brak. 3) Wołoszczuk Franciszek, dozorca składu w Pistyniu, m. skarb.

48. Kutry.

Poczta: sąd i kasa prowentowa w miejscu, stacya kolejowa we Wyżnicy o 3 km., starostwo w Kosowie o 11 km.

Obszar: 2918 ha z czego 2806 ha lasu — leży w gminach: Polanki, Dolhopole, Stebne, Krosnała, Uściryki, Berwinkowa, Białobereska, Rostoki, Rozeń wielki i mały, Tudiów, Stare-Kutry.

Polowanie: we własnym zarządzie.

Personal: Studniarski Stefan, c. k. zarządca lasów.

Pomocnik lasowy: Żyła Józef, m. brak.

Leśniczowie: 1) Kubala Wilhelm, Kobaki, 2) Blaim Antoni, Kutry stare.

Strażnicy lasowi: 1) Migocki Piotr, Stebne, zastępca leśniczego, m. sk. 2) Fedińczuk Dmytro, Kutry stare, m. brak. 3) Zajac Ludwik, Rozeń wielki, m. br. 4) Ułaszyniec Nykoła, Rostoki, m. br. 5) Dosiak Dmytro, Białobereska, m. brak.

49. Hryniawa.

Poczta: Jablonica na Bukowinie o 3¹/₂ km., stacya kolejowa we Wyżnicy na Bukowinie o 56 km., sąd i kasa prowentowa w Kutach o 52 km., starostwo w Kosowie o 57 km.

Obszar 17.699 ha z czego 17001 ha lasu — leży w gminach: Hryniawa i Jabłonica.

Polowanie: I. w Hryniawie południowej wydzierżawiono I. C. W. Arcyksięciu Leopoldowi Salwatorowi: II. w Hryniawie półn. p. Tadeuszowi Cieńskiemu.

Personal: Dr. Burzyński Władysław c. k. zarz. lasów.

Elew: Kolb Franciszek, m. sk.

Pomocnik lasowy: Krynicki Paweł.

Leśniczowie: Stachurski Stefan, Szykmany, 2) Klonowski Wilhelm, Hryniawa, 3) Kaczanowski Julian, Jełowiczora. 4) Maykowski Jan, Sarata, 5) Ferenz Kornel, Hramitne.

Strażnicy lasowi: 1) Zając Iwan, Jabłonica, m. br. 2) Plichtiak Łukasz, Hryniawa, m. br. 3) Plichtiak Wasyl, Szykmany, m. sk. 4) Kuryszczuk Michał, Hramitny, m. sk. 5) Wowczuk Nykoła, Malinowaty, m. sk. 6) Olejnik Hrehor, Hostowiec, m. sk. 7) Wowczuk Petro, Maskatyn, m. sk. 8) Plichtiak Nykoła, Smiteny, m. sk.

50. Jawornik.

Poczta i sąd: Żabie o 31 km., stacya kolejowa we Wyznicy na Bukowinie o 80 km. lub w Worochcie o 54 km.

Obszar: 9585 ha z czego 9353 ha lasu — leży w gminach: Żabie i Hryniawa.

Polowanie: wydzierżawione a to w oddziałach 1 do 145, Tadeuszowi Cieńskiemu z Pieniak, zaś 146 do 158 Arcyksięciu Leopoldowi Salwatorowi do roku 1917.

Zakład kąpielowy „Burkut“ z wodą żelazisto-szcziawową, wydzierżawiono Dr. Aleksandrowi Zawadzkiemu na lat 20.

Personal: Kocowski Eugeniusz, c. k. zarządca lasów.

Pomocnik las.: Sokalski Witold.

Leśniczowie: 1) Pichór Franciszek, substytut, Jawornik, 2) Góral Piotr, Dzembronia, 3) Treszka Zygmunt, Burkut.

Strażnicy lasowi: 1) Kraszewski Piotr, Krasny Łuh m. s. 2) Strynadiuk Józef, Jawornik, m. s. 3) Sumaruk Semen, Pohorilec, m. s. 4) Łuziak Iwan, Jawornik, m. s. 5) Strynadiuk Paweł, Dańnickie, m. s. 6) Kuryszczuk Nykoła, Burkut, m. s. 7) vacat.

III. C. K. SKŁADY DREWNA.

a) C. k. skład drewna opałowego we Lwowie.

Założono go w r. 1883 i sprzedano w nim dotychczas (koniec r. 1906) 845,156 mp³ drewna opałowego, czyli przeciętnie rocznie: 35,214 mp³.

C. k. Zarządca składu: Jasienicki Jan, c. k. lustrator lasów.

Leśniczy: Lewicki Emil m. sk.

Dozorcy: 1) Ołyniec Eliasz, m. sk. 2) Swietlik Stefan. 3) Szoldra Stanisław.

Ilość opału sprzedanego

z c. k. Składu drewna we Lwowie w latach od r. 1883—1906.

Rok	Ilość mp ³	Rok	Ilość mp ³	Rok	Ilość mp ³	Rok	Ilość mp ³
1883	15.699	1889	17.422	1895	32.989	1901	50.297
1884	16.034	1890	20.695	1896	39.879	1902	41.554
1885	14.646	1891	27.291	1897	53.316	1903	45.704
1886	12.722	1892	28.345	1898	54.441	1904	56.945
1887	20.018	1893	31.708	1899	51.697	1905	55.118
1888	23.550	1894	23.185	1900	47.516	1906	64.384
						Razem	845.156

b) C. k. Skład drewna opałowego w Stanisławowie.

Skład ten założyli dawni właściciele państwa nadwórnianiskiego, jako skład komisyjny do sprzedaży materiałów tartych. Po zakupie państwa nadwór. przez rząd i otwarciu kolei Stanisławów - Woronienka, nabyto i skład w Stanisławowie i urządzono w nim w r. 1894 sprzedaż drewna opałowego. Od roku 1900 do 1906 sprzedano w nim 163.975 mp³ opału, czyli przeciętnie rocznie po 23.425 mp³.

Kierownik składu (za kontraktem): Gulkowski Ta-
deusz.

Leśniczy: Pattek Jan, Wolczyniec, m. sk.

Dyetaryusz: Jacoszyński Marcełi

Dozorcy: Turyna Jerzy, Drosser Ludw., Makar Ilko.

Ilość opału sprzedanego w latach od roku 1900—1906.

W roku 1900: mp³ 17.585; w roku 1901: mp³ 23.094;
w roku 1902: mp³ 22.557; w roku 1903: mp³ 19.314; w roku
1904: mp³ 22.774; w roku 1905: mp³ 31.775; w roku 1906: mp³
26.876. Razem 163.975.

c) C. k. Skład drewna opałowego w Horodence.

Założony w roku 1902. Sprzedano w nim dotychczas (po
koniec r. 1906) 29.562 mp³, czyli przeciętnie rocznie 5912 mp³.

Kierownik składu (za kontraktem): Studziński Mie-
czysław.

Dozorcy: Mujstra Franciszek, Batura Jurko.

Ilość opału sprzedanego w latach 1902—1906.

W roku 1902: mp³ 1.614; w roku 1903: mp³ 4.531; w roku
1904: mp³ 4.509; w roku 1905: mp³ 7.041; w roku 1906: mp³
11.867. Razem 29.562.

d) C. k. Skład drewna w Jabłonowie.

W składzie tym, administrowanym bezpośrednio przez c. k.
zarząd lasów, sprzedano w roku 1904 — 9.643 mp³; 1905 —
14.542 mp³; 1906 — 8.712 mp³ czyli przeciętnie rocznie po
10.966 m³ opału.

B)

C. K. INSPEKCYE LEŚNE.

(Zobacz mapę).

Instytucję inspekcji leśnych powołano do życia w roku
1872, tworząc dla całej Galicji 4 posady stałych inspektorów
lasowych. W r. 1884 powiększono ilość posad na 8; w r. 1901
na 10; w r. 1907 na 12, a w r. 1908 na 14.

Krajowy inspektorat we Lwowie: Scheuring Herman, c. k. starszy radca leśn.

Mazurkiewicz Wincenty, c. k. komisarz lasowy I. klasy (koncept).

I. Kraków: Nowicki Aleksander, c. k. radca leśn. Okręg inspekcyjny obejmuje 10 powiatów: 1) Biała, 2) Żywiec, 3) Myślenice, 4) Wadowice, 5) Kraków, 6) Chrzanów, 7) Wieliczka, 8) Bochnia, 9) Brzesko, 10) Podgórze.

II. Nowy Sącz: Małecki Jan, c. k. komisarz I. klasy. Okręg inspekcyjny obejmował dawniej 8 powiatów (wyłączone w nawiasie) obecnie zaś 4 powiaty: 1) Nowy Sącz, 2) Nowy Targ, 3) Limanowa, 4) Grybów, [5) Krosno, 6) Gorlice, 7) Sarnok, 8) Jasło].

III. Rzeszów: Krokowski Stefan, c. k. kom. I. kl. Okręg inspekcyjny obejmował dawniej 13 powiatów, obecnie zaś 7 powiatów: (wyłączone w nawiasie). 1) Kolbuszowa, 2) Łańcut, 3) Nisko, 4) Przeworsk, 5) Rzeszów, 6) Strzyżów, 7) Tarnobrzeg, [8) Tarnów, 9) Dąbrowa, 10) Pilzno, 11) Mielec, 12) Ropczyce, 13) Brzozów.]

IV. Przemyśl: Lisikiewicz Franciszek, c. k. kom. I. kl. Okręg inspekcyjny obejmował dawniej 9 powiatów, obecnie 6: (wyłączone w nawiasie). 1) Dobromil, 2) Gródek jagiel. (nowy przydział), 3) Jarosław, 4) Jaworów, 5) Mościska, 6) Przemyśl, [7) Lisko, 8) Cieszanów, 9) Rawa ruska, 10) Sokal].

V. Lwów: Skrobotowicz Mieczysław, c. k. kom. II. kl. Okręg inspekcyjny obejmował dawniej 4 powiaty, obecnie 2: (wyłączone w nawiasie). 1) Lwów, 2) Bóbrka, [3) Gródek jagiel, 4) Żółkiew].

VI. Złoczów: Miller Wojciech, c. k. komisarz I. kl. Okręg inspekcyjny obejmował dawniej 11 powiatów, obecnie 5: (wyłączone w nawiasie). 1) Złoczów, 2) Brody, 3) Kamionka strum., 4) Przemyślany, 5) Zborów, [6) Rohatyn, 7) Brzeżany, 8) Zbaraż, 9) Tarnopol, 10) Trembowla, 11) Skala].

VII. Stryj: Berwid Aleksander, c. k. starszy komisarz. Okręg inspekcyjny obejmuje 4 powiaty: 1) Stryj, 2) Dolina, 3) Kałusz, 4) Żydaczów.

VIII. Stanisławów: Richter Józef, c. k. kom. I. kl. Okręg inspekcyjny obejmował dawniej 8 powiatów, obecnie 5: (wyłączone w nawiasie). 1) Stanisławów, 2) Tłumacz, 3) Buczacz,

4) Borszczów, 5) Zaleszczyki. (6) Czortków, 7) Husiatyn, 8) Podhajce].

IX. S a m b o r: Wobr Wincenty, st. komisarz las. Obejmuje 5 powiatów: 1) Sambor, 2) Stary Sambor, 3) Rudki, 4) Drohobycz, 5) Turka.

X. K o ł o m y j a: Kostański Kazimierz, c. k. kom. I. kl. Obejmuje 7 powiatów: 1) Bohorodczany, 2) Nadwórna, 3) Peczeryżyn, 4) Kołomyja, 5) Horodenka, 6) Kosów, 7) Śniatyn.

Nowo utworzone okręgi:

XI. S a n o k: Lisikiewicz Stanisław, c. k. kom. I. kl. Obejmuje 4 powiaty: 1) Sanok, 2) Krosno, 3) Brzozów, 4) Lisko.

XII. T a r n ó w: Zawadziński Adam, c. k. kom. II. kl. Obejmuje 7 powiatów: 1) Tarnów, 2) Dąbrowa, 3) Mielec, 4) Ropczyce, 5) Pilzno, 6) Jasło, 7) Gorlice.

XIII. S o k a ł: Rudziński Michał, c. k. komisarz I. kl. Obejmuje 4 powiaty: 1) Sokal, 2) Rawa ruska, 3) Cieszanów, 4) Żółkiew.

XIV. T a r n o p o l: Mitschka Ottokar, c. k. kom. I. kl. Obejmuje 9 powiatów: 1) Tarnopol, 2) Zbaraż, 3) Skałat, 4) Trembowla, 5) Husiatyn, 6) Czortków, 7) Podajce, 8) Brzeżany, 9) Rohatyn.

C. k. powiatowi leśniczowie:

przydzieleni są do inspekcji leśnych: K r a k ó w (posada jeszcze nie obsadzona); R z e s z ó w (j. w.); P r z e m y ś ł (j. w.); Z ł o c z ó w (j. w.); S a m b o r (j. w.); T a r n o p o l (j. w.); S t r y j: Dujanowicz Hipolit; S t a n i s ł a w ó w: Hoffmann Karol; K o ł o m y j a 1 posada j. w., 2. Żabie: Sieczka Andrzej; 3. Hryniawa: Sparilly Adolf; 4. Delatyn: Rodeński Adolf.

C)

G. K. SEKCJE ZABUDOWANIA GÓRSKICH POTOKÓW.

W celu zapobieżenia olbrzymim szkodom, jakie wyrządziły w r. 1882 powodzie w krajach alpejskich i w Galicyi, zdecydował się rząd, idąc za wzorem Francyi, zorganizować osobną instytucję, któraby zajęła się uregulowaniem i ustaleniem dzi-

kich, górskich potoków. jako głównego źródła zalewów i zniszczenia pól urodzajnych. Ustawę organizacyjną uchwalono w r. 1884 (Dz. u. p. z 30/7 Nr 116 i 117.

W myśl rozp. Minist. roln. z 5/7 1884 l. 7438 powierzono pracę nad zabudowaniem dzikich potoków leśnikom i utworzono tymczasowo dla całej Austrii dwie sekcye: we Villach dla krajów alpejskich i w Cieszynie dla krajów północnych.

W r. 1888 powiększono ilość sekcji na 5; obecnie na 7, a mianowicie ze siedzibą: 1. w Samborze dla robót w Galicyi i na Bukowinie; 2. Król. Winohrady, dla Czech i Moraw; 3. Linz dla Salzburga i W. Austrii; 4. W. Neustadt, dla N. Austrii i Styryi; 5. Villach dla Karyntyi, Krainy i Pobrzeża; 6. Innsbrucku dla Tyrolu i Przedarulanii; 7. Zarze dla Dalmacyi i ekspozytura w Opawie dla Śląska.

a) Stan osobowy c. k. Sekcji w Samborze.

Kierownik sekcji: Martyniec Michał, c. k. radca leś.

Komisarze I. kl.: Vostry Waław, Wądrzyk Stanisław.

Komisarze II. kl.: Dziewolski Romuald, Pindelski Józef, Duszanek Karol, Szechowicz Roman, Hubicki Stanisław, Kruk Stanisław, Januszke Szczęśny, Szmatera Włodzimierz.

Praktykanci: Ambrożek Alfons, Pihuliak Modest. Jan Krotki.

Technicy leśnictwa: Isar Stefan, Niżankowski Julian, Sielecki Leon, Migdał Edward.

b) Wykaz zabudowań uskuteczniionych w Galicyi między rokiem 1883—1893.

Powiat:	Dorzecze:	Kosztem:	Koszty pokryło:		
			Państw.:	Kraj:	Pow:
Myślenice	Skawy	217.876 K	50%	50%	—
Grybów	Białej	308.620 K	50%	40%	10%
Nowy Targ	Dunajca	16.000 K	50%	50%	—
Nowy Sącz	Dunajca	51.452 K	50%	50%	—
Turka	Stryja	21.476 K	50%	50%	—
Rohatyn	Gnińej Lipy	12.172 K	40%	60%	—

c) Program robót około zabudowania dzikich potoków w Galicyi na rok 1908.

Siedziba kierownictwa	Zabudowania projektowane na r. 1908.		Zabudowania, które będą w r. 1908 kontynuowane		Konserwacye			
	Powiat	Nazwa potoku	Kredyt na r. 1908	Powiat	Nazwa potoku	Kredyt kor.	Powiat	Nazwa potoku
Kraków kierown. Józef Pindelski	Chrzanów	Psarka	35.500	Wieliczka	Zabawa	28.000	Biała	Biała i Skleniec
	Kraków	Łączki	10.000				Chrzanów	Byczynka
Sułkowie k. Kruk Stan.	Grybów	Kaśnianka	19.000	Myslenice	Harbutówka	61.500	Brzesko	Więckówka
Maniowy ad N. Targ k. Januszkę Szczęsny				Nowy Targ	Michtałów	70.000	Nowy Targ	Bystra
	Limanowa	Stankowski	32.500	Nowy Targ	Piekietko	48.000		
Nowy Sącz k. Dziewolski Romuald				Limanowa	Młynec	40.000		Dorz Skawy
				Nowy Sącz	Jaworzyna	22.000	Nowy Sącz	Lichnia Miszłówka
Grybów k. Hubicki St.							Grybów	Czerwonny Zborowski
	Grybów	Dorzecze Białej	60.000				Myslenice	Wątroba

Błażowa ad Rzeszów	Rzeszów	Ryjak	30.000	Nisko	Regul. Łęgu i zales. zwiew. piasków	60.000		Zniesienie
Bojanów ad Nisko				Stary Sambor	Krzemionka	60.000	Lwów	Mik. Hajów
Sambor k. Szmatera Włodzimierz							Żydaczów	Brzyszcze
Spas kierownik Duszanek K.				St. Sambor	Dubek	32.000		
Topolnica k. SzechowiczR				Turka	Dniestr	14.000		
Zbaraż	Zbaraż	Werniaki	14.000	St. Sambor	Dorzecze Dniestru	70.000		

Nowe projekta.

Pow. Chrzanów, potok Płazianka. Pow. Nowy Targ, potok Rogoźnik mały i potok Sromowce.
 Pow. Sanok, potoki w Posadzie olchowskiej i usuwiska góry w Duszatynie, Pow. Czortków,
 zabudowanie depr. Pow. Przemysł, pot. Drohobyczka i Sielnica.

D)

MINISTERSTWO ROLNICTWA.

Wiedeń (Liebiggasse 5.)

Minister: Eksc. Dr. Alfred Ebenhoch.

Szefowie Sekcyi: Pop Józef; Alfons br. Weiss v. Starckenfels; Karol v. Webern; Zaleski Waclaw.

Naczelnik biura prezydyalnego: Edmund br. v. Sacken, radca ministeryalny.

Ministerstwo dzieli się na XXIV. departamenty.

Sprawami lasowymi zajmują się w szczególności następn. departamenty:

Depart. VI a. Należą tu sprawy: 1) podniesienia hodośli lasu, 2) tępienia szkodników lasowych, 3) wydawania opinii w sprawach spornych co do przepisów leśnych, 4) czuwanie nad wykonaniem i stosowaniem ustaw co do egzaminów państw. dla samoistnych gospodarzy lasow. i dla technicz. pomocniczego personelu leśnego i lowieckiego, 5) sprawy osobowe personelu w służbie leśno politycznej.

Naczelnik: Goll Waclaw c. k. radca ministeryalny.

Przydzieleni: H. Friedl, st. radca leśn., R. Fischer radca leśn., H. Adam, starszy kom. insp. leśn., Parylak Michał, c. k. zarządca lasów i dóbr państw.

Depart. VI. b.: Należą tu wszystkie sprawy dotyczące zabudowania dzikich potoków o ile rozchodzi się o sprawy czysto techniczne.

Naczelnik: st. radca leśn. prof. Ferdynand Wang.

Depart. VIII. a i b i XVI. a i b. Należą tu sprawy prawne w kwestyach spornych między stronami prywatnymi tudzież legislatywa.

Naczelnicy: Depart. VIII a: Dr. Włodzimierz Leparz, rad. minist. Depart. VIII b: Stanisław Nieczuja-Dobrowolski, radca sekcyjny. Depart. XVI. a: Tomaszewski Jan, radca min. XVI. b: Dr. Rudolf Svetlik sekr. minist.

Depart. IX. (techn. Depart. dla zarządu lasów i dóbr państw). Należą tu wszystkie sprawy dotyczące technicz.-gospodarczego ustroju lasów, administrowanych przez państwo, dalej stacye doświadczalne leśne, organizacya,

i nadzór nad szkołami dla c. k. leśniczych oraz nad egzaminami dla państwowej służby leśno technicznej.

Naczelnicy: Heidler Artur, rad. min. Karol Schrutek, Fryderyk Klusiok, E. Böhmerle star. radcowie leśn., Franciszek Manzano, radca leśn., Artur Herman i E. Schollmayer, lustr. las. Karol Eigl, zarządca lasów.

Dla działu budownictwa leś.: E. Sychrovsky, st. radca budow., Henryk Lorenz v. Liburnau lustr. las., E. Tachezi, inżyn. bud.

Depart. X, XI, i XII. Należą tu sprawy prawne i ogólnoadministracyjne — o ile odnoszą się do lasów i dóbr państwowych.

Naczelnicy; Dep. X. Józef bar. Warlich Bubna, Dep. XI. J. Rzecizky, radca sek., Dep. XII. Ivo nobile de Bizzarro, radca sek.

Przydzieleni: Dr. H. Daxenbichler, vicesekr. min., Włodzimierz Hordyński, sekr. admin., Dr. Fryderyk Schürer v Waldheim, adj. admin., Dr. Rudolf Willner, koncep. administr. E. Doljan, inspek. rybacki.

JÓZEF ROSMANITH

Nowy Sącz

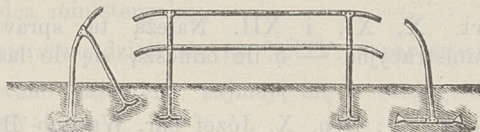
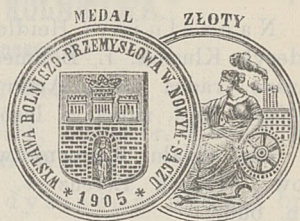
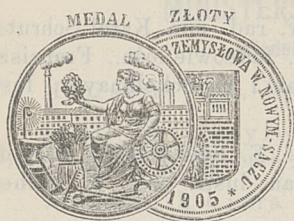

Fabryka maszyn, siatek i wyrobów konstrukcyi żelaznych

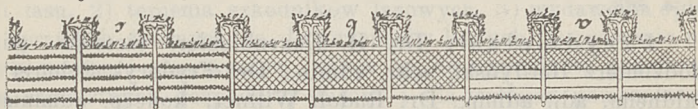

poleca

Ogrodzenia i wyroby siatkowe

każdego rodzaju jak: ogrodzenia ogrodów, parków, lasów podworców na drób, sita do piasku, wycieracze do nóg, ochrony do okien, maszyn, dachów szklanych od śniegu, materace druciane, iskierniki, parkany z rur stalowych siatką wyplatanych, drut kolczasty itd.

Poręcze drogowe i mostowe

oraz pachołki i drogowaskazy z rur stalowych i kątówek, trawers lub szyn kolejowych.

Mosty żelazne i ich części składowe.

Urządzenia wodociągowe.

Żelazne konstrukcyje budowlane

według własnych lub nadesłanych rysunków. jak: dachy, stropy, ściany, schody proste i kręcone, drzwi żelazne, okna, kraty do tychże, okiennice, wentylacye pokojowe, ogrodzenia sztachetowe, furtki, bramy i krzyże od pojedynczych, do najozdobniej wykonanych.

Wyroby kowalskie

tak ze stali jakoteż z żelaza, jak: kilofy, motyki, grabki ogrodowe i drogowe, ciaski, plewniki i t. p.

Kompletne urządzenia rzeźń, tartaków, młynów, trzmiśnij itp.

Cenniki i kosztorysy darmo i opłatnie.

Przy zamówieniach uprasza się powołać na „Skorowidz leśny”.

I. C. K. Okręgowa Inspekcja Lasowa w Krakowie

E)

PRYWATNE GOSPODARSTWA LASOWE.

SPIS WŁAŚCICIELI LASÓW I PERSONALU LASOWEGO

(wedle c. k. okręgów inspekcyjnych).



I. C. k. Okręgowa inspekcya leśna w Krakowie.

(Obszar lasu w całym okręgu inspekcyjnym wedle zapisków katastralnych wynosić ma: 182.075 ha).

Inspektor: Nowicki Aleksander, c. k. radca leśn.

1. Starostwo Biała*).

Lasy miasta Białej: obszar 300 ha w gminie Straconce. Jaroś Jan, leśniczy, 2 gajowych.

Dobra Bestwina - Porąbka: własn. arcyks. Karola Stefana w Żywcu (patrz Żywiec) ob. lasu 6323 ha.

Personal: Kimmel Franciszek, lust. las. w Bestwinie, rew. Bestwina, 874 ha, Graf Wilhelm, zarz. lasów w Porąbce. rew. Porąbka, 2846 ha. Cyhan Alojzy, zarz. las. w Międzybrodziu p. Porąbka, rew. Międzybrodzie. Gajowych 25.

Dobra Buczkowice - Łodygowice: własność spadkob. Klementyny Primavesi, ob. lasu 2770 ha.

Personal: Plitek Franciszek, lust. las. w Buczkowicach, rew. Szczyrk 1174 ha. Kłosowski Jan, nadleśn. w Salmopolu p. Buczkowice, rew. Salmopol, 1268 ha. Janczowski Franciszek, leśn. w Wilkowicach p. Biała, rew. Wilkowice, 326 ha.

Dobra Bulowice-Bujaków-Nowa wieś-Hecznarowice, własn. Adryana hr. Larischa, ob. las. 986 morg. Singer Alojzy, leśn. w Bulowicach p. Kęty. Gajowych 9.

Lasy miasta Kęty, ob. lasu 410 ha. Szefer Waclaw, leśniczy w Kętach, Janowski Józef, kontrolor lasów w Kętach. Gajowych 5.

Dobra Kozy - Kobiernice - Hałcnów: własność Wilhelminy br. Czczowej, ob. lasu 641 ha. Czaderma Jan, leśn. w Kozach. Gajowych 7.

Dobra Polanka wielka: właśc. Józef Wysocki, ob. lasu 156 ha. Gajowych 2.

*) Objaśnienie skrótów: ob. = obszar, wł. = własność lub właściciel, rew. = rewir, leśn. = leśniczy.

2. Starostwo Bochnia.

Las dworski Borówna: ob. 74 ha, wł. sam. gosp. las. Jan Terlikowski w Jaśle.

Las dworski Buczyzna: ob. 113 ha, wł. Sękowski Karol w Buczynie p. Chrostowa. Gajowy 1.

Las dworski Dąbrowica: ob. 160 ha, wł. Włodek Zdzisław. Leśn. (pos. nieobs.). Gajowych 2.

Dobra Brzeźnica, Gorzków, Łazy, Podboże, Staniątki: ob. 602 ha, wł. Zgromadzenie PP. Benedyktynów w Staniątkach. Stroner Józef, zarządca dóbr i nadl. w Staniątkach, Lewicki Alojzy, leśn. w Brzeźnicy p. Bochnia.

Lasy dworskie Grodkowice: ob. 400 ha, wł. Stanisław z Żelanki Żeleński w Grodkowicach p. Brzezie. Lysy Józef, leśn. w Dąbrowie p. Brzezie. Gajowych 4.

Las dworski Jodłówka p. Rzezawa, ob. 400 ha, wł. Schlosser Elias w Tarnowie. Gajowych 4.

Dobra Kamionna p. Trzciana, ob. 348 ha, wł. Ożegalski Józef w Kamionnej p. Trzciana. Gajowy 1.

Dobra Kopaliny p. Wiśnicz, ob. 372 ha, wł. spadk. Meissnera Tytusa w Kopolinach p. Wiśnicz. Hueber Jan, leśn. w Kopolinach. Gajowych 2.

Dobra Lipnica dolna, ob. 112 ha, wł. Marya hr. Ledóchowska w Lipnicy dolnej. Gajowych 2.

Dobra Łąka Górna, ob. 484 ha, wł. dr. Rudnicki w Łące Górnej. Gajowych 2.

Las dworski Połom wielki p. Wiśnicz, ob. 120 ha, wł. Kazimierz ks. Lubomirski. Gajowy 1. Zarząd wraz z dobrami w powiecie myślenickim.

Dobra Rzegocina, ob. 155 ha, wł. Rosenblum Samuel sen. w Rzegocinie, p. loco. Gajowych 2.

Las Sobolów, ob. 291 ha, wł. dr. Tadeusz Brochocki i dr. Maurycy Orliński w Sobolowie p. Chrostowa. Gajowy 1.

Lasy dworskie Wieruszycze z Wolą wieruszyczką, ob. 200 ha, właś. spadkob. Meissnera Tytusa (patrz dobra Kopaliny).

3. *Starostwo Brzesko.*

Las dworski Bieśnik p. Zakliczyn nad Dunajcem, ob. 170 ha, wł. Kaufmann Eisig w Radomyślu ad Dembica, Sommer Chaim w Kołaczycach, Kaufmann Rubin w Przemyślu.

Personal: Ostafiński Józef, leśniczy w Bieśniku. Gajowych 2.

Las miasta Czchów, ob. 334 ha, wł. gmina miasta, Jaszczurowski Stanisław, zarządca lasu w Połomiu małym, poczta Czchów. Gajowych 2.

Las Dębno, ob. 311 ha, wł. dr. Jan Jastrzębski w Dębnie p. loco. Gajowych 3.

Las Filipowice, ob. 203 ha, wł. Karol i Marya Lipsy w Filipowicach p. Czchów. Laszkiewicz Jan, leśn. w Filipowicach p. Czchów. Gajowych 2.

Las Gnojnik, ob. 130 ha, właśc. Łysakowski Józef, w Gnojniku p. Uszew. Gajowy 1.

Las Gosprzydowa, ob. 249 ha, wł. Ewy Jan w Gosprzydowie p. Uszew. Gaj. 2.

Las Jadowniki, ob. 191 ha, wł. Kuhn Juliusz, sam. gosp. las. w Mokrzykach p. Solotwina. Gajowy 1.

Lasy Jasień i Słotwina, ob. 373 ha, wł. dr. Baltaziński Kazimierz w Jasieniu p. Brzesko. Gajowych 2.

Lasy dworskie Melsztyn, Charzewice i Domostawice, p. Zakliczyn, ob. 420 ha, wł. Władysław Bobrowski w Długiem p. Jedlicze. Kmicikiewicz Maksymilian, leśn. i pełnomoc. w Charzewicach p. Zakliczyn. Wołoszczuk Michał, prakt. lasowy w Charzewicach. Gajowych 4.

Las dworski Milówka i attynencya Wielkiej Wsi, ob. 201 ha, wł. Jan hr. Stadnicki w Wielkiej Wsi, Urzędnik las. stały (vacat). Gajowych 2.

Lasy Okocim - Uszew, ob. 168 ha, wł. Jan Götz Okocimski. Ring Karol, leśn. w Okocimie. Gajowych 5.

Las Rudecki i Wokowice, ob. 240 ha, wł. ks. Roman Sanguszko. Zarząd gł. Wierzchosławice p. Bogumiłowice. Tokarzewski Jan, leśn. Brzeźnica p. Radłów. Skwarc Konstanty, leśn. Wierzchosławice p. Bogumiłowice. Gajowy 1.

Las Olszyny, ob. 140 ha, wł. Dominik hr. Potocki w Olszynach p. Wojnicz. Gajowych 2.

Las Paleśnica, p. Zakliczyn, ob. 160 ha, wł. Głębocki Władysław w Zbyszycach p. Tęgorza. Gajowy 1.

Las Piaski-Druzków, p. Czchów, ob. 293 ha, wł. Krasucki Ludw. w Piaskach-Druzków p. Czchów. Gaj. 2

Las Pojawie, ob. 264 ha, właśc. Dąbski Władysław w Zaborowie, p. loco. Gajowych 2.

Lasy Przyborów, ob. 340 ha, wł. Łasiński Józef w Przyborowie p. Szczepanów. Menzel, leśniczy w Przyborowie. Gajowych 2.

Dobra państwa Radłów, ob. 3909 ha, wł. Dolański Henryk w Radłowie.

Personal: Podczaszyński Michał, kont. dobr. sam. gosp. las. w Radłowie; Rapalski Maryan, kasyer w Radłowie; Scherautz Karol, leśniczy w Wał-Rudzie p. Radłów, ob. leśn. Ruda i Niwka, 931 ha; Bobrich Konrad, leśn. w Biadolinach p. Wojnicz, ob. leśn. Biadoliny, 1628 ha; Czarnek Bronisław, leśniczy w Warysiu p. Borzęcin, ob. l. Waryś, 1350 ha. Gaj. 16.

Dobra Stróże, ob. 527 ha, wł. Chaim Sommer i Ska. Zawiaduje obcy leśnik. Gajowych 3.

Las dworski Strzelce wielkie, ob. 486 ha, wł. Biblioteka im. Ossolińskich we Lwowie. Boguszewski Józef, leś. w Strzelcach wielkich p. Szczurowa. Gajowych 2.

Las Sukmanie, ob. 141 ha, wł. Monderer Salomon, Perlberger Israel, Leichter Sabina w Sukmanie p. Wojnicz. G. 1.

Las Szczepanów, ob. 163 ha, wł. Kuhn Jul., sam. gosp. leśn. w Mokrzykach p. Słotwina. Gajowy 1.

Las Tymowa, ob. 102 ha, wł. Kamil i Adolf Lgoccy w Tymowie p. loco. Gajowych 2.

Las Wał-Ruda, ob. 321 ha, wł. gmina Szczurowa, p. loco. Zawiaduje obcy leśnik. Gajowy 1.

Las Więtkowice, ob. 238 ha, właśc. Jordan Adam w Więtkowicach p. Wojnicz. Gajowych 2.

Lasy Wielka wieś, Milówka, Ruda kameralna, ob. 564 morg., wł. Jan hr. Stadnicki w Wielkiej wsi p. Wojnicz. Bolesław Jakubowski, leśn. w Milówce p. Wojnicz. Gajowych 3.

Las Wojakowa, ob. 230 ha, wł. Klimke Józ. w Wojakowej p. Tymowa. Kozel Józ., leśn. w Wojakowej. Gaj. 3.

Las dworski w Wytryszczkach p. Czchów, ob. 138 ha, wł. powiatowa Kasa Oszczędności w Krakowie. Jaszczurowski Stanisław, rządcza techn. w Połomie małym, p. Czchów. Gajowy 1.

4 Starostwo Chrzanów.

Lasy Balin, ob. 284 ha, wł. Kulakowski Kazimierz i wspóln. Gajowych 2.

Lasy Bobrek, ob. 1552 ha, właśc. Marya ks. Ogińska w Bobrku p. loco. Błaszczykiewicz E., leśn. w Bobrku. Gaj. 3.

Lasy Bolencin, ob. 297 ha, wł. Chwalibóg Andrzej w Bolencinie p. Chrzanów. Gajowy 1.

Lasy dworskie Chrzanów z Libiążem. ob. 1561 ha, właśc. Masa spadkowa po ś. p. dr. Władysławie Lisowskim, adw. w Krakowie. Matter Adolf, leśn. w Chrzanowie. Gajowych 6.

Las Czatkowice p. Krzeszowice, ob. 193 ha, wł. Zgrom. PP. Norbertanek w Zwierzyńcu. Nadzór techn. z lasów tenczyńskich. Gajowych 2.

Lasy Czerna, Paczołtowice, Żbik, Siedlec, ob. 634 ha, wł. Konwent OO. Karmelitów w Czernej p. Krzeszowice. Nadz. obcy leśnik. Gajowych 2.

Lasy dóbr Jaworzno, ob. 5961·14 ha, wł. Jaworznickie Gwarectwo węglowe w Wiedniu.

Personal: 1) Kien Józef, lust. las. w Jaworznie. 2) Abstorsky Franc., leśn. w Jaworznie, ob. leśn. Podłęże, 1630·58 ha. 3) Abstorsky Arnold, leśn. w Jaworznie, ob. leśn. Ciężkowice, 1955·08 ha. 4) Schwetz Fr. leśn. w Jaworznie, ob. leśn. Dąbrowa, 1139·49 ha. 5) Hiketta Jan, leśn. w Jaworznie, ob. leśn. Jeziorki, 603·97 ha. 6) Hlawinka Jakób, leśn. w Jaworznie, ob. leśn. Byczyna, 542·02 ha. 7) Reip Izydor, w kancelarii leśn. w Jaworznie. 8) Jantsch Waclaw, manipul. w tartaku w Jaworznie.

Lasy dworskie Kąty, ob. 2040 morgów, wł. spadkobiercy Jerzego Gieschego w Wrocławiu. Liberacki Franciszek. leśn. w Kątach p. Chrzanów. Gajowy 1.

Lasy Kościelec i Piła, ob. 346 ha, wł. Antoni hr. Wodzicki w Kościelcu p. Chrzanów. Gajowych 3.

Las dóbr Mętków z przyległościami, ob. 2256 ha. wł. ks. Guido Henkel Donnersmark w Mętkowie p. Babice koło Alwerni. Piontek N., leśn. w Mętkowie p. Babice. Gaj. 11.

Lasy dóbr Młoszowa, Dulowa i Karniowice, ob. 1179 ha, wł. Juliusz hr. Potocki w Młoszowej p. Trzebinia. Szufinowicz Paweł, zarz. l. w Dulowie p. Trzebinia. Gaj. 6.

Lasy Moczydło, ob. 311 ha, wł. Glas Berek i Ska. Gajowych 2.

Lasy Płaza z Oblankami i Nieporaż, ob. 412. wł. hr. Starzyński w Płazie p. Chrzanów. Gajowych 3.

Las dworski Pogorzyce, ob. 338 ha, wł. Jordan Zygmunt, w Wojniczu. Gajowych 2.

Las Poremba, p. Alwernia, ob. 631 ha, wł. Józef hr. Szembek w Porembie, p. Alwernia. Gajowych 3.

Las dworski Regulice, p. Alwernia, ob. 202 ha wł. Zgrom. PP. Franciszkanek u św. Andrzeja w Krakowie Kaniewski Jan, leśn., w Regulicach, p. Alwernia. Gajowych 2,

Las Sanka, ob. 137 ha, wł. Migula Gustaw, w Sance, p. Krzeszowice. Gajowych 2.

Dobra hr. Tenczynek, ob. 14.000 morg., wł. Andrzej hr. Potocki, w Krzeszowicach.

Personal: 1) Braun Włodzimierz, nadleśn., w Tenczynku, st. Krzeszowice. 2) Bartmański Józef. kontrolor, w Tenczynku. 3) Neuman Maurycy, leśn., w Tenczynku. 4) Remin Stanisław, w Kopie, p. Krzeszowice, ob. leśn. Kopie, 2.780 morg. 5) Krasnicki Piotr, leśn., w Białce, p. Krzeszowice. ob. leśn. Tenczynek, 2.380 morg. 6) Dreziński Władysław, Płoki, p. Trzebinia, ob. leśn. Myślachowice 4900 morg. 7) Stokłosiński Stanisław, leśn., Bródła, p. Alwernia, ob. leśn. Mirów, 2.740 morg. 8) Wittemberski Aureli leśniczy w Dubie, p. Rudawa, ob. leś. Pi-sary-Czerna 120 morg. Gajowych 45.

Las Trzebinia, ob. 176 ha, wł. Stępińska w Trzebini. Gajowy 1.

5. Starostwo Kraków.

Las Aleksandrowice, ob. 326 ha, właś. Eugeni-
us ks. Lubomirski w Aleksandrowicach p. Balice.

Prifer W. leśniczy w Aleksandrowicach, p. Balice. Gajowy 1

Las Balice, ob. 326 ha, wł. Dominik ks. Radziwiłł w Balicach, p. loco. Błaszczykiewicz N., leśniczy w Balicach. Gajowych 2.

Lasy dworskie Bielany, Wola Justowska, Przegorzały, Mników, ob. 185 ha, wł. Konwent OO. Kamedulów w Bielanych, p. Zwierzyniec. Nadzór obcy leśnik. Gajowych 3.

Lasy Czernichów, ob. 126 ha, wł. funduszu krajowej szkoły rolniczej. Gajowy 1.

Lasy dworskie Kamień i Przeginia duchowna, ob. 536 ha, wł. Zgromadzenie ks. Kanoników Loteraneńskich przy kościele Bożego Ciała w Krakowie. Gajowych 4.

Las Karniowice, ob. 149 ha, wł. Dr. Stefan Skrzyński w Karniowicach, p. Zabierzów. Gajowy 1.

Dobra Kobylany, ob. 195 ha, właś. Kapituła Katedralna w Krakowie. Gajowy 1.

Lasy Łuczanowice, Dojazdów, i Kocmyrzów, ob. 104 ha, wł. Władysław hr. Mycielski w Łuczanowicach, p. Kocmyrzów. Gajowych 2.

Lasy dworskie Mogiła i Łęg, ob. 135 ha, właś. Konwent OO. Cystersów w Mogile, p. loco. Gajowy 1.

Las Wola Justowska, ob. 309.04 ha, wł. ks. Marcei Czartoryski w Woli Justowskiej. Hedl Antoni leśn. w Woli Justowskiej. Gajowych 2.

Lasy dworskie Zwierzyniec, Zabierzów, Bibice i Wołowice, ob. 303 ha, wł. Zgromadzenie PP. Norbertanek w Zwierzyńcu. Hetper Józef. leśniczy w Zabierzowie, p. loco. Gajowych 4.

6 Starostwo Myślenice.

Las dworski Głogoczów, ob. 202 ha. i las Mogilany ob. 86 ha, wł. Stefan Konopka w Głogoczowie, p. Mogilany. Gajowych 2.

Las Krzyszkowice, ob. 122 ha, wł. Dobrzańska Natalia w Krzyszkowicach, p. Myślenice. Gajowy 1.

Las gminy Lubień, ob. 108 ha, wł. Gmina Lubień koło Myślenic. Gajowych 2.

Lasy Łętownia średnia, p. Łętownia, ob. 191 ha, wł. Spadkobiercy Jana Kempnera w Łętowni średniej, p. Łętownia. Gajowych 3.

Dobra Maków. ob. 8300 ha, wł. arcyks. Karol Stefan w Żywcu.

Personal: Röver Franciszek, zarządca leśny w Makowie, ob. leś. Skawica 3574 ha. Schlegel Alfred, zarządca leśny w Zawoi, ob. leś. Zawoja 4716 ha. Gustaw de Poten, adjunkt leśn w Zawoi. Gaj. 34.

Dobra Myślenice, ob. 2888 ha, wł. ks. Kazimierz Lubomirski w Krakowie, ul. św. Jana 15.

Personal: Antoni Kozik, dyr. las. w Krakowie, 1) Skoda Mieczysław, star. leśniczy i administrator, Stróża, p. Myślenice. 2) Dąbrowski Jan, leśn. w Trzebuni, p. Myślenice, ob. leśn. Trzebunia i Jasienica 1079 ha. 3) Klebert Henryk, leśniczy w Lubieniu koło Myślenic. p. loco ob. leś, Lubień i Trzemeśnia 1182 ha. 4) Ganczarski Stanisław, adjunkt leśny Stróża, pow. Myślenice, ob. leś. Stróża 626 ha. Gajowych 46.

Las Raba wyżna, ob. 369 ha, wł. Spadkobiercy Dra Jana Zdunia w Rabie wyżniej. Gajowych 3.

Las Rabka, ob. 752 ha, wł. Dr. Kazimierz Kaden w Rabce. Posada leśn. nie obsadzona. Gajowych 3.

Rudnik. wł. i ob. las. Kleiber Floryan, leśniczy w Rudniku, poczta Sułkowice.

Las gminy Sidzina, ob. 110 ha. Gmina Sidzina, p. Osielec. Gajowy 1.

Las dworski Spytkowice, ob. 380 ha, wł. Janina hr. Lasocka w Spytkowicach. p. Raba wyżna. Zemsz Jan, leśniczy w Spytkowicach, p. Raba wyżna. Gajowych 2.

Las Stróża, ob. 297 ha, wł. gmina miasta Myślenice. Gajowych 3.

Las Tokarnia, ob. 187 ha, wł. Targowski Bolesław w Tokarni, p. Łętownia. Gajowych 2.

Las Toporzysko, ob. 274 ha, wł. Górkiewicz Józef w Toporzysku, p. Jordanów. Gajowych 2.

Las Wysoka, ob. 442 ha, wł. Robert hr. Żeleński w Wysokiej, p. Jordanów. Cichra Jan, leśniczy w Wysokiej, p. Jordanów. Gajowych 3.

Las gminy Zawoja, ob. 265 ha, wł. gmina Zawoja, p. loco. Gajowych 5.

Las Żarnówka, ob. 162 ha, właś. Gmina Żarnówka, p. Maków. Gajowych 3.

Lasy spółkowe w 8 gminach 772 ha. Gajowych 8.

7. Starostwo Podgórze.

Lasy Kopania i Zielona, ob. 75 ha, wł. Felicja Woyczyńska w Kopaniu ad Olszowice, p. Mogilany i Zygmunt Wesołowski. Malinowski Stanisław, zawiadowca techniczny lasów w Kopaniu, p. Mogilany.

Las Radziszów, ob. 377 ha, wł. Dr. Stefan Kirchmayer w Radziszowie, p. Skawina. Gajowy 1.

Las Tyniec, ob. 191 ha, wł. Biskupstwo Krakowskie. Gajowych 2.

Lasy spółek, w 31 gminach, ob. 1114 ha. Gaj. 32.

8. Starostwo Wadowice.

Las Andrychów, ob. 1513 ha, wł. Stefan hr. Bobrowski w Andrychowie i hr. Rey. Nawratil, leśniczy w Targanicach, p. Andrychów. Gajowych 4.

Las Bachowice, ob. 365 ha, wł. Jędrzej hr. Potocki w Krzeszowicach, zarząd razem z lasami tenczyńskimi. Gajowych 2.

Las Bugaj, ob. 134 ha, wł. Zgromadzenia OO. Bernardynów w Kalwaryi Zebrzydowskiej. Gajowych 2.

Las Głębowice, ob. 146 ha, wł. spadkobiercy po Stanisławie Duninie w Głębowicach, p. Andrychów. Gajowych 2.

Lasy Inwałd-Zagórnik, ob. 188 ha, wł. Adam hr. Romer z Chyżowa, c. k. radca namiestnictwa w Bernie Morawskim. Kovar Józef, leśniczy w Inwałdzie, p. Andrychów. Gajowych 3.

Skarb „Lanckorona-Izdebnik“, ob. 1842 ha, wł. arcyks. Reiner.

Personal: 1) Miško Józef, nadleśniczy w Izdebniku. ob. leś. Izdebnik, 392 morgów. 2) Schupp Oskar. leśniczy w Zakrzowie, p. Stryszów, ob. leś. Lanckorona 849 mor. 3) Breżyński Adam. leśniczy w Harbutowicach, p. Sułkowice. ob. leś. Gościbia 935 mor. 4) Kruszyński Józef, leśniczy w Budzowie, p. Zembrzyce, ob. leś. Budzów 1057 mor. Gajowych 17.

Lasy Jaroszwice, Gorzeń, Świnna-Poręba, ob. 250 ha. wł. Łucya Krobicka w Mikołaju, p. Wadowice Leśn. vacat. Gajowych 4.

Las dworski Jaszczurowa, Mucharz, Jamniki, ob. 584 ha, wł. Helena Thetschel w Jaszczurowej, p. Mucharz. Kopeć Paweł, leśniczy w Jaszczurowej, p. Mucharz. Gajowych 4.

Las Klecza Górna i Dolna. ob. 250 ha. wł. Sławiński Przeclaw. Gajowych 2.

Las Lgota, ob. 170 ha, wł. Forscher Chaim Leib w Lgocie, p. Wadowice. Gajowy 1.

Las Łękawica, ob. 409 ha, wł. Reich Herman w Wadowicach. Gajowych 2.

Lasy Marcyporęba i Wysoka, ob. 120 ha, wł. Gorczyński Bronisław w Brzeźnicy, p. loco. Gajowych 2.

Lasy Paszkówka-Bęczyn, ob. 200 ha, wł. Wężyk Jan w Paszkówce p. Wielkie drogi. Gajowych 1.

Lasy Rzyki, ob. 3000 ha, wł. spad. ś. p. Maurycego hr. Potockiego.

Personal: 1) Fiałkowski Jan, zarządca lasów w Rzykach, p. Andrychów, ob. leś. Zator 1740 mor. 2) Parich, leśn. w Przeciszowie, p. Zator, ob. leś. Przeciszów 260 mor. 3) Gabryś Józef, adjunkt leśnictwa w Rzykach, p. Andrychów. Gajowych 14.

Lasy Solca górna, Solca dolna, Zwierzyniec, Zarek, Lasek, Drapa, Gałkówka, Dębina, Ludka, Osiecze, Harty, Granicznik, Czyczna, Radocza Góra, Wysoka, ob. 703 ha, wł. Ludwik hr. Dębicki w Krakowie, Willa Wenecya, Józef Dikowski, leśniczy w Wysokiej, p. Kalwarya. Gajowych 12.

Las y Stryśzów i Dąbrówka, ob. 270 ha, właśc. hr. Lubieński w Stryśzowie. Gajowych 2.

Las Zembrzyce, ob. 280 ha, wł. Targowski Bolesł. w Tokarni.

9. Starostwo Wieliczka.

Las Biskupice, p. Wieliczka, ob. 118 ha, wł. Miroszewski Henryk w Biskupicach, p. Wieliczka. Gajowy 1.

Las Dąbie, p. Dobczyce, ob. 113 ha, wł. spadkobiercy po ś. p. Michałowski Ksawerym w Dąbiu, pow. Dobczyce. Gajowy 1.

Las Droginia, Lipnik, ob. 862 ha, wł. Kazimierz Bzowski w Droginii, p. loco. Szutran Stanisław, leśniczy w Lipniku, p. Wiśniowa, ob. leśn. Kamiennik 1500 morgów. Gajowych 10.

Las Glichów, ob. 82 ha, wł. Stoczkiewicz Bolesław w Glichowie p. Dobczyce. Gaj. 1.

Las Gruszów z Wieżą i Paselówka, ob. 178 ha, wł. Wątarek Zygmunt w Gruszowie, p. Dąbie koło Dobczyce. Gajowych 2.

Las Hucisko-Nizowa, wł. baron Edward Lipowski z Lipowic w Hucisku-Nizowa, p. Gdów ad Bochnia. Petru Jan, zarządca lasów w Hucisku, p. Gdów ad Bochnia. Gajowych 2.

Las Kędzierzynka, ob. 161 ha, wł. Fink Adam w Kędzierzynie, p. Gdów. Gajowych 2.

Las Kokotów, ob. 115 ha, wł. Dr. Stanisław Larysz Niedzielski w Śledziejowicach, p. Wieliczka. Gajowy 1.

Las Kornatka z Burletką, ob. 610 ha, wł. Czerwiński Stanisław. Kornreich Izrael, zarządca w Kornatce, p. Dobczyce. Gajowych 2.

Las Poznachowice Górne, p. Wiśniowa, ob. 184 ha, wł. Rapaport Mojżesz. Gaj. 1.

Las Raciborsk, ob. 103 ha, wł. Dydyński Maryan, w Raciborsku, p. loco. Gajowych 2.

Las Raciechowice, p. Dobczyce, ob. 183 ha, właśc. Dr. Odo Bujwid — Kraków.

Las Osieczany, ob. 100 ha, wł. Ewelina Brzezińska, w Osieczanach, p. Myślenice.

Las Węglówka-Wierzbiana, ob. 368 ha, właśc. Kazimierz ks. Lubomirski w Węglówce, p. Wiśniowa. Gajowy 2.

Las Wola zręczyccka, p. Gdów. ob. 164 ha, właśc. Feil Józef w Woli zręczycckiej, p. Gdów. Gajowy 1.

Dobra Zagórzany, ob. 191 ha, wł. Rudolf Feil i Reinerowa w Zagórzanach, p. Gdów, gaj. 2.

10. Starostwo Żywiec.

Lasy Kielbasów i Łyska, ob. 472 ha, wł. gmina miasta Żywca. Krzesiński Wiktor, leśniczy w Kielbasowie, p. Pewel mała. ob. leś. Kielbasów i Łyska 472 ha, gaj. 6.

Las Kocierz ad Moszczanica, ob. 144 ha, wł. gmina Kocierz ad Moszczanica, i Moszczanica, gaj. 2.

Obszar dworski Kocierz, ob. 896 ha i las Gajka 113 ha, wł. Władysław z Kępna Niesobija-Krzywosąd-Kępiński w Moszczanicy, p. Żywiec. Władysław Lubicz Wojciechowski, egz. leśniczy i zarządca las. w Kocierzu ad Moszczanica, p. Rychwałd, gaj. 4.

Obszar dworski Raycza, ob. 1905 ha, wł. Władysław ks. Lubomirski w Rayczy. Adamek Włodzimierz leśniczy w Rayczy, gaj. 11.

Dobra Rychwałd, Kocierz. Łękawica, ob. 1718 morg., wł. Milieski w Krakowie. ul. Karmelicka 29. Kowalski Jan. leśniczy w Kocierzu, p. Rychwałd, gaj. 6.

Dobra Sucha-Słemię. ob. 6154 ha, wł. Władysław hr. Branicki w Sucheju.

Personal: Czarnecki Antoni Julian, nadleśniczy w Sucheju. Dyszkiewicz Stanisław, leśniczy w Stryszawie, p. Lachowice. ob. leś. Stryszawa 1500 ha. Jaentschke Teodor, adjunkt leśnictwa w Sucheju. kancelarya zarządu lasów. Ruszczyk Karol, kontrol. tartaku w Sucheju. Karpiński Stanisław, leśniczy w Lachowicach, wydz. leś. Lachowice 1550 ha. Ogonowski Józef, leśniczy w Słemię, p. loco wydz. leś. Słemię 1600 ha. Słupski Jan, podl. wydz. Sucha. Wolański Cyprian, leśniczy w Krzeszowie, p. Lachowice. Glasser Józef, zarz. tartaku w Sucheju. Jasienicki Stefan, adj. leśn. w Stryszawie p. Lachowice.

Kuhn Juliusz, prak. las. Lachowice. Bardecki Antoni, adj. leśn. w Slemieniu. Hubl Tadeusz, adj. leśn. w Tarnawie p. Mucharz. Pawluk Klemens, prak. las. w Slemieniu. Jarosz Wład. podl. wydz. Pewel. gaj. 36.

Dobra Żywiec. Obszar las. 24052 ha, wł. Arcyksiążę Karol Stefan w Żywcu.

Personal: Umlauf Wacław, dyrektor dóbr w Żywcu. Peh Józef, radca leśnictwa tamże.

Biuro taksacyi i map w ogólności: Mucha Fryderyk, insp. las. Nawratil Hugon, lustr. las. Rosenfeld Jan, adj. leśn.

Inspekcya lasowa I. i II. w Żywcu: Kéler Gustaw, insp. las. Vavrouch Franciszek, insp. las. Hirt Oton, zarz. las. Lipowa p. Żywiec. Schwab Maurycy, lust. las. Kamesznica, p. Milówka. Krögler Jan, zarz. las. Sól. Lego Antoni, zarz. las. Ujsoły, p. Raycza. Nekeferuk Jan, adj. leśn. Ujsoły p. Raycza. Hauska Wolfgang, zarz. leś. Złatna p. Raycza. Geyer baron Ehrenberg Karol, lustr. las. Żabnica, p. Węgierska Górka. Miączynski Mieczysław, adj. leśn. Żabnica, p. Węgierska Górka. Schubert Andrzej, zarz. las. Sopotnia p. Jeleśna. Gröger Karol, lus. Korbielów p. Jeleśna. Belloni Oskar, zarz. las. Przyborów, p. Jeleśna. Cyhan Alojzy, asys. leśn. Międzybrodzie p. Żywiec. Pichler Antoni, asys. leśn. Rycerka p. Raycza; Scholz Ryszard, lustr. zarz. tartaku w Jeleśni. Liberda Artur, zarz. las. i tartaku w Jeleśni. Straży leśnej 101.

2. c. k. Powiat. Inspekcya leśna w Nowym Sączu.

Inspektor: Jan Małecki, c. k. komisarz.

Obszar okręgu: 8108 km². Gmin katastralnych: 813. Obszar lasów 200499 ha, w tem 7663 ha lasów rządowych.

Dla lasów gminnych (przy radach pow.) istnieje 3 inspektorów: Michał Kablak w Nowym Targu, Stanisław Jordan Rozwadowski w Sanoku, Zdzisław Konopka w Gorlicach.

Samoistnych gosp. lasowych 11, leśniczych egzaminowanych 52, leśniczych nieegzaminowanych 39, leśnych 977.

I. Starostwo Gorlice.

Dobra Bielanka ob. las. 378 ha, wł. Przyłęcki Apolinary w Krośnie. Gajowych 2.

Dobra Bystra ob. las. 232 ha, wł. Zygmunt Groblewski w Kałuszu. Gajowych 2.

Dobra Czarne z przyległościami (Długie, Jasionka, Nieznajowa, Radocyna, Wołowiec) ob. las. 865 ha wł. Franciszek hr. Potulicki w Żmigrodzie. Zarz. las. patrz Żmigród, pow. Jasło.

Dobra Glinik maryampolski ob. las. 96 ha własn. Karpackie Towarz. naftowe w Gliniku maryam. Józef Werner, leśniczy, w Glinik maryamp. — Gajowy 1.

Dobra Gładyszów z przyległościami (Lug, Wirchne, Zdynia) ob. las. 429 ha, wł. Marya ze Skrzyńskich Sokołowska, Kraków.

Nadzór: Michał Kabłak, insp. las. gmin. Nowy Targ. — Stanisław Dolski, leśniczy Gładyszów, st. k. Gorlice.

Dobra Hańczowa z przyl. (Ropki), ob. las. 402 ha, wł. Spółka włościańska w Hańczowcy. Nadzór: Zdzisław Konopka, insp. las. gmin. Gorlice. Gaj. 3.

Dobra Klimkówka ob. l. 225 ha, wł. Spółka włościańska Klimkówka. Nadzór: Zdzisław Konopka, inspek. l. gm. Gorlice. Gajowych 2.

Dobra Konieczna ob. l. 113 ha, wł. Aleksander Wilusz, Konieczna. Leśniczy: Stawski Edmund. Gaj. 1.

Dobra Kwiatonowice z przyl. (Moszczenica) ob. las. 208 ha, wł. Szczaniecki Kaźmierz, p. Zagórzany. Nadzór: Zdzisław Konopka, insp. l. gmin. Gorlice.

Dobra Lipinki ob. l. 180 ha, wł. Wincenty Ryszewski, Leśniczy: Lomper Michał, tamże st. k. Biecz. Gajowych 3.

Dobra Łosie ob. l. 406 ha, wł. Spółka włościańska loco. Zdzisław Konopka, insp. l. gmin. Gorlice. Gaj. 2.

Dobra Łużna ob. las. 248 ha, wł. Bank parcelacyjny w Łańcucie. Gajowych 2.

Dobra Nowica ob. las. 112 ha, wł. Efraim Rosmann i Salomon Goldmann, p. Ujście ruskie. Gajowy 1.

Dobra Olszyny: ob. las. 176 ha, wł. Franciszek Jordan. Kraków.

Nadzor: Henryk Skąpski leśnik, Tarnów. Gaj. 2.

Dobra Pagorzyna z przylegl. (Bednarka, Wapienne) ob. las 542 ha i (Harkłowa 74 ha w pow. Jasło), wł. Witold Wittig, Kraków.

Maciej Kurz, podleśniczy, Pagorzyna p. Lipinki st. k. Biecz. Gaj. 2.

Dobra Ropa ob. las. 355 ha, wł. Szaja Grubner i Jonasz Aleksandrowicz.

Leśniczy Boziewicz Aleksander, tamże. Gaj. 3.

Dobra Ropica polska z przyl. (Rychwałd) ob. las. 347 ha, wł. Władysław Płocki. Nowodworze p. Gorlice.

Jan Lorenz podleśniczy tamże. p. Gorlice. Gaj. 3.

Dobra Ropica ruska z przyl. (Małastów, Przegonina Pętna, Bartne, Strzeszyn) ob. las. 703 ha, wł. Stanisław hr. Siemieński, Lwów.

Cyryl Kassubę leśniczy, Jan Kwieciński leśniczy Biecz. Gajowych 4.

Dobra Rychwałd z przyl. (Stróżówka) ob. las. 451 ha, wł. Edward Miłkowski, Gorlice.

Aleksander Wilczkiewicz leśniczy, p. Ropica ruska. Gaj. 3.

Dobra Rzepiennik marciszewski, ob. las. 107 ha, wł. Hersch Maschler, p. Rzepiennik strzyżowski. Gajowy 1.

Dobra Sękowa, ob. las. 163 ha, wł. Władysław Długosz, p. Ropica ruska.

Leśniczy: Jan Napierała.

Dobra Staszkówka ob. las. 87 ha, wł. Henryk Szware loco, p. Ciężkowice. Gaj. 1.

Dobra Szalowa-Bieśnik ob. las. 215 ha, wł. Sydonia Rylska, loco p. Stróże. Gaj. 2.

Dobra Szymbark p. Gorlice, ogólny ob. las. 695 ha, z czego a) 164 ha, wł. Henryk Groblewski, b) 196 ha, wł. Kazimierz Groblewski, c) 235 ha, wł. Ludwika Rogoyska, d) 100 ha, wł. Kazimierz Słowikowski.

Nadzór nad c) i d) sprawuje Żdzisław Konopka, ins. las. gm. Gorlice. Gaj. 6.

Dobra Uście ruskie z przyl. (Kwiatów, Przysłóp, Smerekowiec) ob. las. 964 ha, wł. Spadkob. śp. Magdaleny Miłkowskiej, Gorlice.

Karol Wężyk, leśniczy, loco. Gaj. 5.

Dobra Wola Łużańska ob. las. 109 ha, wł. Salomon Teitelbaum i Izaak Kluger, Rzeszów. Gaj. 1.

Dobra Wysowa z przyl. (Blechmarka) ob. las. 446 ha, wł. Spółki włośc. z Wysowy i Blechmarki.

Nadzór: Zdzisław Konopka, insp. las. gmin. Gorlice. Gajowych 3.

Dobra Zagórzany z przyl. (Dominikanice, Kobylanka, Klęczany, Męcina wielka, Kryg) ob. las. 735 ha, wł. hr. Oktawia Skrzyńska

Kazimierz Mika, leśniczy, Kobylanka p. Zagórzany. Gajowych 7.

Lasy gminne w pow. Gorlice wynoszą razem 1311 ha a w ten poszczególne gminy: Banica 7, Bartne 56, Bednarka 37, Biecz 75, Biesna 16, Binarowa 4, Bystra 10, Czarne 43, Długie 24, Dominikowice 105, Gorlice 30, Hańczowa 61, Jasionka 14, Klimkówka 34, Krzywa 14, Kimkówka 40, Kwiatów 14, Leszczyny 6, Lipinki 14, Łużna 45, Nieznajowa 21, Nowica 60, Pagorzyna 6, Przysłóp 10, Radocyna 31, Ropki 43, Rychwałd 40, Siary 11, Smerekowiec 38, Uście ruskie 85, Wapienne 44, Wojtowa 19, Wołowiec 43, Wysowa 102, Zdunya 51 ha. Gajowych razem 38.

2. Starostwo Grybów.

Dobra Binczarowa ob. las. 173 ha, Biała wyżna ob. las. 73 ha, wł. Spółek włośc. Gaj. 2.

Dobra Bogoniowice ob. las. 139 ha. Wł. hr. Ludwika Bobrowska, p. Ciężkowice.

Nadzór: Zdzisław Konopka, insp. las. gmin. Gorlice. Gajowych 2.

Dobra Bogusza ob. las. 414 ha, wł. Spółka włośc. p. Grybów. Gaj. 2.

Dobra Cienawa z przyl. Mystków ob. las. 231 ha, właśc. Marian Mokry, Grybów.

Nadzór: Zdzisław Konopka, insp. las. gmin. Gaj. 3.

Dobra Ciężkowice: ob. las. 133 ha, właśc. gminy Ciężkowice.

Andrzej Krawczyk, leśniczy, Zimnowódka, p. Ciężkowice. Gajowych 2.

Dobra Gródek ob. las. 431 ha, wł. PP. Dominikanki, Biała niżna, p. Stróże. Gaj. 2.

Dobra Grybów z przyl. (Ptaszkowa) ob. las. 189 ha, wł. gmina Grybów.

Nadzór: Włodzimierz Albinowski, c. k. leśniczy, Kołpociowa p. Krynica.

Dobra Jastrzębia ob. las. 120 ha, wł. Wacław Krahl, Jastrzębia, p. Ciężkowice. Gaj. 1.

Dobra Jastrzębia ob. las. 128 ha, wł. Aleks. Krzypowski. Nowy Sącz. Gaj. 2.

Dobra Kącłowa ob. las. 176 ha, wł. Spółka włośc. p. Grybów. Gaj. 2.

Dobra Kąsna dolna z przyl. (Bukowice, Jamna, Jastrzębia, Kąsna dolna, Siekierzyna) ob. 768 ha, wł. Włodzimierz Kodrębski.

Leśniczy: Sachers Edward v. Cronthal, Kąsna dolna p. Ciężkowice. 2-ga posada vacat. Gaj. 7.

Dobra Kąsna górna ob. las. 102 ha, wł. Anna Cejkowa, tamże p. Ciężkowice. Gaj. 1.

Dobra Krużłowa ob. las. 110 ha, wł. Jakób Landau i Sp. Gaj. 1.

Dobra Lipnica wielka z przyległ. (Bukowiec, Wojnarowa) ob. las. 287 ha, właśc. Antoni Długoszewski tamże. Gajowych 4.

Dobra Mogilno ob. las. 108 ha, wł. Jakób i Józef Szlęzak, tamże p. Grybów. Gaj. 2.

Dobra Polna ob. las. 121 ha, właśc. Maryan Grodzicki tamże, p. Stróże. Gaj. 1.

Lasy gminne w powiecie grybowskim wynoszą razem 624 ha, a to gm. Banica 21, Berest 20, Bieliczna 93, Brunary 32, Czarna 18, Cieniawa 38, Czertyżne 13, Czyrna 21, Florynka 35, Gródek 36, Izby 27, Jamna 27, Jankowa 3,

Laszkowa 9, Lipnica wielka 11, Piorunka 23, Polany 11, Siedliska 18, Snietnica 55, Stawisza 20, Strożna 16, Wawrzka 26, Zimnowódka 19 ha.

3. Starostwo Jasło.

Dobra Bieździatka ob. las. 267 ha, wł. Stefan hr. Romer, Wiedeń XVIII, Hitzinger Hauptstrasse 43.

Jan Błachowski leśniczy, tamże, p. Kołaczyce st. kol. Jasło. Gaj. 2.

Dobra Bieździedza z przyl. (Nawsie kołaczyckie) ob. las. 241 ha, wł. Antoni Lisowiecki, tamże, p. Kołaczyce

Stanisław Mroczkowski, leśniczy, Kowalowy, p. Jasło. Gajowych 2.

Dobra Brzezowa ob. las. 110 ha, właśc. Jan i Wojciech Bale tamże, p. Żmigród.

Dobra Brzyski z przyl. (Ujazd) ob. las. 227 ha, wł. Stan. Kotarski, tamże, p. Kołaczyce. Gaj. 3.

Dobra Brzyszczyki ob. las. 106 ha, wł. gm. Brzyszczyki, p. Jasło.

Stanisław Mroczkowski, leśniczy, Kowalowy p. Jasło. Gajowych 2.

Dobra Cieklin z przyl. (Duląbka, Fólusz, Radość, Wola cieklińska) ob. 1425 ha, wł. PP. Norbertanek, Zwierzyniec, k. Krakowa.

Nadzór: Juliusz Terlikowski, sam. gosp. las. Jasło. Tadeusz Łękawski, leśniczy, Cieklin, p. Jasło; Władysław Łękawicki, tamże. Gaj. 4.

Dobra Czermna ob. las 114 ha, wł. Stanisław Zaykowski, tamże p. Skołyszyn. Gaj. 3.

Dobra Dąbrówka z przyl. (Lipnica dolna, Opacie) ob. las. 172 ha, wł. Emil Ryłski, tamże, p. Kołaczyce. Gaj. 3.

Dobra Dobrucowa z przyl. (Potakówka), ob. las. 155 ha, wł. spadkobiercy Konstantego Bilińskiego, tamże, p. Tarnowiec. Gaj. 2.

Dobra Gorajowice z przyl. (Kowalowy) ob. las. 70 ha, wł. Tadeusz Sroczyński, tamże, p. Jasło.

Stanisław Mroczkowski, leśniczy, Kowalowy, p. Jasło. Gajowy 1.

Dobra Gorzyce z przyl. (Leżyny) ob. las. 149 ha, wł. Hersch Rubin i Mojżesz Kanner. Jasło.

Dobra Jabłonica ob. las. 174 ha, wł. Jakób Blut i sp. Żmigród.

Dobra Kołaczyce i Nawsie Kołaczyckie, ob. las. 127 ha, wł. gminy. Gaj. 2.

Dobra Krajowice ob. las. 285 ha, wł. Józef Wiktor Nowotny i sp. Kraków.

Nadzór: Juliusz Terlikowski, sam. gosp, las. Jasło. Gajowych 2.

Dobra Łubno szlacheckie ob. las. 141 ha, wł. Józef Przyłęcki, tamże, p. Żmigród.

Dobra Mrukowa ob. las. 364 ha, wł. Samuel Ebert i Hersch Estlein, Błażowa.

Dobra Nienaszów ob. las. 235 ha, wł. spadk. Ludw. Krzystkiewicza, tamże, p. Żmigród.

Franciszek Dziedzic, leśniczy, Nienaszów, p. Żmigród. Gajowych 2.

Dobra Pielgrzymka ob. las. 592 ha, wł. Natan Kanner i spka. Rzeszów.

Nadzór techniczny sprawuje: Juliusz Terlikowski, sam, gos. las. Jasło. Gaj. 3.

Dobra Samokłęski ob. las. 182 ha, wł. Szymon Schiell, Gorlice. Gaj. 1.

Dobra Sieklówka dolna ob. las. 109 ha, wł. Michalina z Przyłęckich Adamska, tamże, p. Frysztak.

Dobra Sieklówka górna ob. las. 152 ha, wł. Marya Horodyńska, tamże, p. Jasło.

Dobra Skołyshyn z przyl. (Lipnica górna, Lisów, Har-kłowa) ob. las. 333 ha, wł. Julia Czystczanowa. Skołyshyn.

Antoni Rakoczy, leśniczy, Lisów p. Skołyshyn. Gaj. 3.

Dobra Swoszowa ob. las. 114 ha, Stanisław Michniewski, Borysław. Gaj. 1.

Dobra Szerzyny ob. las. 279 ha, wł. dr. Stan. Wisłocki, Brzesko. Gaj. 2.

Dobra Tarnowiec ok las. 116 ha, wł. Kazim. Piliński Tarnowiec. Gaj. 2.

Dobra Trzcinią z przyl. (Glinik niemiecki, Wrocanka) ob. las. 215 ha, wł. Wincenty Wojtyńkiewicz, Jasło. Gaj 4.

Dobra Warzyce z przyl. (Bierówka, Chrzastkówka, Niepla) ob. las. 432 ha, wł. August Gorayski, Moderówka.

Leśniczy: vacat. Stefan Trymarz, podleśn., Niepla. p. Moderówka. Gaj. 3.

Dobra Żmigród z przyl. (Grab, Halbów, Kąty, Kotań, Krem্পna, Łysa góra, Ożenna, Rozstajne, Świątkowa, Świerżowa, Wyszowadka, Toki, Żmigród nowy, Żmigród stary, Żydowskie) ob. las. 3629 ha, nadto Myścowa 701 ha w pow. Krosno, wł. hr. Franciszek Potulicki w Żmigrodzie.

Leopold Wittich, leśniczy, Myścowa. p. Żmigród. Władysław Paleczny, Krem্পna. Franciszek Wawro, leśniczy, Majdan. p. Krem্পna.

Nadzór techn.: Juliusz Terlikowski, sam. gosp. las. Jasło. Gajowych 34.

Dobra Żurowa ob. las. 361 ha, wł. Stefania Szczepańska, Ryglice. Gaj. 1.

Gminne lasy obejmują 527 ha, a w tem poszczególne gminy: Bieździatka 8, Brzezowa 19, Brzezówka 4, Cieklin 5, Desznica 13, Duląbka 6, Grab 13, Jaworze 2, Kąty 41, Kotań 12, Krem্পna 52, Mirukowa 97, Pielgrzymka 24, Rozstajne 27, Samokłęski 21, Świątkowa 35, Świerchowa 19, Wola cieklińska 33, Żydowskie 25.

4. Starostwo Krosno.

Dobra Barwinek z przyl. (Ciechania, Olchowiec, Polany, Tylawa, Zyndra nowa) ob. las. 2849 ha, wł. Bracia Thonet, Wiedeń.

Ferdynand Żaak, dyr. las. Barwinek, st. kol. Iwonicz. Robert Pilczik, zarz. las. tamże. Alojzy Steniczka, zarz. lasów Polany, p. Krem্পna. Bertold Bertl, buchhalter, Barwinek: Emil Wallek, adj. miern., Barwinek. Maks Melzer, adj. kancel. Barwinek, Gaj. 10.

Dobra Cergowa z przyl. (Jasionki, Lubatowa) ob. las. 477 ha, wł. rzym. kat. Kapituła, Przemyśl. Gaj. 3.

Wawrzyniec Typrowicz, leśniczy, Cergowa p. Dukla. Gajowych 3.

Dobra Długie ob. las. 103 ha, wł. Wład. hr. Bobrowski, tamże, p. Jedlicze.

Józef Tabor, podleśn., tamże. Gaj. 2.

Dobra Dukla z przyl. (Głójsce, Hyrowa, Iwla, Lipowica, Mszana, Nadole, Teodorówka, Trzciana, Zboiska) ob. las. 1925 ha, wł. Adam hr. Męciński.

Dyonizy Nowakowski, zarządca Dukla, st. Iwonicz; Juliusz Hlouszek, kontrolor, tamże; Piotr Kołodziej, leśniczy, Lipowica p. Dukla; Józef Calaba, Zboiska, p. Dukla; Antoni Betlej, leśn. Trzciana, p. Dukla; Józef Fuchs, podleśn., Mszana p. Dukla; Jakób Płonka, podleśn., Iwla p. Dukla. Gaj. 12.

Dobra Iwonicz (i Ladzin) ob. las. 436 ha; wł. Emma hr. Załuska, Iwonicz.

Nadzór fach.: Jerzy Jarosz, zarz. las. Nowy Sącz. Jan Karaś, leśn. Iwonicz. Gaj. 4.

Dobra Jedlicze z przyl. (Chlebna, Chorkówka), ob. l. 324 ha, wł. Waleryan Stawiarski, Jedlicze.

Wojciech Szott, leśn., Chorkówka. Gaj. 3.

Dobra Kobylany ob. las. 389 ha, wł. Tadeusz Peszyński, tamże, p. Chorkówka. Gaj. 2.

Dobra Kombornia ob. las. 366 ha, wł. M. Szeliska, tamże, p. Korczyna.

Andrzej Idzikowski, leśniczy, Wola Komborska, p. Jasienica. Gaj. 2.

Dobra Korczyna (z Węglówką) ob. las. 715 ha, wł. Stanisław hr. hr. Szeptycki, Wiedeń.

Władysław Zdarski, nadleśn. Korszyna; Marcin Lewandowski, leśn., Węglówka. Gaj. 9.

Dobra Krasna (Czarnorzeki i Krościenko wyżne) ob. las. 858 ha, wł. Marya ze Skrzyńskich Orpiszewska, Krościenko wyżne, p. Krosno.

Maryan Burmistrz, Krasna, p. Lutcza. Gaj. 8.

Dobra Lubatówka ob. las. 178 ha, wł. Jan Trzeciński, tamże, p. Iwonicz. Gaj. 1.

Dobra Łęgi ob. las. 196 ha, wł. Karolina Waliszowa, p. Dukla. Gaj. 1.

Dobra Odrzykoń z przyl. (Bratkówka) ob. lasu 399 ha, wł. dr. Stanisław Starowiejski-Biberstein, Bratkówka, p. Krosno.

Bolesław Gliński leśn., Odrzykoń p. Krosno. Gaj. 3.

Dobra Poraj (i Faliszówka) ob. las. 303 ha, wł. Tadeusz Bukojemski, Poraj p. Żmigród. Gaj. 1.

Dobra Równe ob. las. 113 ha, wł. rz. kat. biskupstwo Przemysł. Bronisław Sokulski leśn., Równe p. Dukla, gaj. 1.

Dobra Targowska, ob. las. 272 ha, wł. Marya Golaszewska, tamże. Jan Tumpach, leśn. tamże, p. Iwonicz.

Dobra Zręcin i (Żeglce), ob. las. 179 ha, wł. Karol Klobasa, Polanka Karol. Jan Dydyński, zarząd. dóbr. Zręcin p. Chorkówka. Gaj. 1.

Gminne lasy; obejmują 664 ha, a w tem poszczególne gminy: Barwinek 28, Bóbrka 60, Ciechania 9, Dukla 2, Hyrowa 19, Iwla 3, Kobylany 7, Lubatowa 17, Myścowa 86, Odrzykoń 25, Olchowiec 22. Polany 45, Równe 66, Ropianka 24, Tylawa 112, Wilsznia 66, Żarnowiec 58. Gajowych 22.

5. Starostwo Limanowa.

Dobra Dobra z przyl. (Gryszowiec, Hyszówki, Jurków, Pólrzeczki, Wilczyce), ob. las. 2302 ha, wł. Piotr hr. Roztworowski. Rybna koło Krakowa.

Edward Kopetschny, dyr. dóbr Dobra, Aleksander Łazarowicz nadleśniczy, Jurków p. Dobra, Antoni Formanek leśn. Pólrzeczki p. Dobra; Antoni Dousa, leśniczy, Pólrzeczki i Henryk Wernersdorfer, adj. las. Dobra; Franciszek Hruby, rachmistrz, Dobra. — Gajowych 36.

Dobra Jodłownik z przyl. (Kostrza, Ryje, Łasocice,) ob. las. 324 ha, wł. Zofia Romerowa, Jodłownik.

Jan Kolarczyk, leśn. Jodłownik. Gaj. 6.

Dobra Kamienica z przyl. (Szczała, Zalesie, Zasadne, Zbludza) ob. las. 3214 ha, wł. Towarz. akcyjne fabryki celulozy, Zsolna, Węgry.

Antoni Wickel, nadleś., Kamienica, st. Stary Sącz. Franciszek Satran, leśn. Zasadne-Rzeki p. Kamienica; Otto Dietrich leśn., Kramarzówka p. Kamienica, Franciszek Joško, leśniczy Szczała, p. Kamienica; Marcei Boros zarząd. las., Zsolna. Węgry. Gaj. 9.

Dobra Kobyłczyzna ob. las. 169 ha, wł. Nuohem Kanarek, Kraków. Gajowy 1.

Dobra Kasinka mała, ob. las. 253 ha, wł. Jędrzej Wróbel, tamże p. Mszana dolna. Gaj. 1.

Dobra Laskowa, ob. las. 244 ha, wł. Konrad Żochowski, p. Limanowa.

Maryan Kogutowicz leśn. tamże. Gaj. 4.

Dobra Łososina górna, z przyl. (Koszary, Sowliny), ob. las. 202 ha, wł. Berl Kohn, Łososina dolna p. Limanowa. Gaj. 2.

Dobra Łukowica, ob. las. 126 ha, wł. Jan Radomyski, tamże.

Adam Stojowski nadleśniczy, Tarnawa, p. Łapanów.

Dobra Mordarka, ob. las. 113 ha, wł. Zofia Sitowska tamże, p. Limanowa. Gaj. 2.

Dobra Mszana dolna, z przyl. (Glisne, Kasina wielka, Słomka) ob. 734 ha, wł. dr. Henryk hr. Krasiński, Mszana dolna.

Nadzór fachowy: Edward Bernolak, zarządca las. Lwów. Ignacy Łazowski, podleśniczy, Mszana dolna. Gajowych 5.

Dobra Poręba wielka z przyl. (Konina, Lubomierz, Łętowa) ob. 4399 ha, wł. JE. hr. Antoni Wodzicki, Kościelec, p. Chrzanów.

Tadeusz Bobrowski nadleś, Poręba wielka, p. Niedźwiedź, Franciszek Chyziak, leśn., Lubomierz, p. Niedźwiedź. — Podleśny 1. Gaj. 14.

Dobra Przyszowa ob. las. 110 ha, wł. Adam Żuk Skarszewski, p. Limanowa. Gajowych 2.

Dobra Raba niżna z przyl. (Olszówka), wł. Marya hr. Chomętowska, Raba niżna, p. Zaryte. — Gaj. 3.

Dobra Rupniów ob. 141 ha, wł. Feliks Meysner, tamże, p. Tymbark, Gaj. 3.

Dobra Rybie nowe ob. las. 138 ha, wł. Franciszek Krokowski, Sieniawa koło Jarosławia.

Franciszek Jirowski, leśniczy, Rybie nowe, p. Tymbark. Gajowych 3.

Dobra Skrzydlina z przyl. (Wola skrzydlniańska) ob. las. 355 ha, wł. Józef hr. Lubieński, Skrzydlne. Gaj. 2.

Dobra Słopnice szlacheckie ob. las. 277 ha, wł. Stanisław Potocki, tamże, p. Tymbark. — Gaj. 3.

Dobra Stara wieś ob. las. 249 ha, wł., Zygmunt Mars. Limanowa. — Gaj. 3.

Dobra Stara wieś ob. las. 208 ha, wł. rz. kat. probostwo, Limanowa.

Nadzór fachowy: Edward Kopetschny, adm, dóbr Dobra Gajowych 2.

Dobra Szczyrzyc z przyl. (Gruszów, Markuszowa, Pogorzany, Porąbka) ob. las. 624 ha, wł. konwent O.O. Cystersów. Szczyrzyc.

Kwapniewski Karol, leśn. Szczyrzyc, nadzor ze stony klasztoru: ks. Ludwik Leśny, insp. las. — Gaj. 5.

Dobra Wysokie ob. las. 183 ha, wł. Adam hr. Standnicki. (obacz Nawojowa). — Gajowych 3.

Dobra Tymbark z przyl. (Jasna-Podłopień, Słopnice królewskie, Zamieście) ob. las. 1151 ha, wł. Józef Myszkowski, Tymbark.

Adolf Prökl, zarz. las. Tymbark, Stanisław Jorasz, egz. leśn., tamże, Józef Kowalski podleśn. Słopnice królewskie, p. Tymbark. — Gaj. 7.

Gminne lasy obejmują 558 ha, a w tem poszczególne gminy: Góra św. Jana 17, Jasna Podłopień 14, Kamienica 10, Konina 86, Kobyłczyna 21, Koszary 9, Jaworzna 28, Lubomierz 74, Limanowa 19, Łostówka 28, Poręba wielka 77, Piszczowa 26, Przenosza 12, Stara wieś 20, Tymbark 58, Zbludza 10, Żmiąca 23.

6. Starostwo Nowy Sącz.

Dobra Chelmiec z przyl. (Rdziostów) ob. las. 244 ha, wł. Bolesław Wittig, tamże, p. Nowy Sącz. Gaj. 2.

Dobra Czarny Potok ob. las. 114, ha, wł. dr. Jan Kanty Reklewski, Nowy Sącz. Gajowy 1.

Dobra Dąbrowa (i Wielogłowy) ob. las. 128 ha, wł. Władysław Kempner, tamże, p. Nowy Sącz.

Edward Wajda, leśn. Dąbrowa, p. Wielogłowy. Gaj. 1.

Dobra Gródek ob. las. 212 ha (z przyl. Bójnie, Posadowa-Bartkowa), wł. Ludwik Mięta Mikołajewicz, Gródek n. Dunajcem. Gaj. 3.

Dobra Jazowsko z przyl. (Brzyna, Maszkowice, Obidza, Zarzecze), ob. las. 1413 ha, wł. Michał Ader, Jazowsko.

Bronisław Chorubski, leśn. Jazowsko, Alfred Franzel, leśn., Obidza, p. Jazowsko, Emanuel Bronner manip. lasowy. tamże, Piotr Bojko leśn. Zasadne-Rzeki, p. Kamienica. Gaj. 13.

Dobra Klęczany, ob. lasu 114 ha, wł. Władysław Zieliński tamże. Gaj. 1.

Dobra Klimkówka (z Łęką), ob. lasu 134 ha, wł. Hersch Steinhof. Gaj. 1.

Dobra Krasne potockie, ob. lasu 145 ha, wł. Wiktor Filipek tamże p. Męcina. Gaj. 3.

Dobra Krynica, ob. lasu 125 ha, wł. gr. kat. Probstwo, Krynica. Gaj. 2.

Dobra Librantowa, ob. lasu 129 ha, wł. Wilhelm Herschthal i Engelberg, Rzeszów. Gaj. 1.

Dobra Łabowa, ob. lasu 151 ha, wł. gmina Łabowa. Gajowy 1.

Dobra Łyczana, ob. lasu 112 ha, wł. Henryka Żuk Skarszewska, tamże p. Korzenne. Gaj. 1.

Dobra Łososina dolna z przyl. (Bilsko, Stańkowa, Wronowice), ob. las. 534 ha, wł. Adam Dunikowski, tamże, p. Tęgorborze.

Wacław Wessely, leśniczy, Łososina dolna p. Tęgorborze. Gajowych 7.

Dobra Muszyna, ob. lasu 305 ha, wł. gm. Muszyna. Nadzór fachowy: Klemens Broniowski, c. k. leśniczy, Muszyna. Gaj. 2.

Dobra Nawojowa z przyl. (Barnowiec, Bończa, Brzezna, Homrzyska, Kołów, Łabowiec, Łosie, Maciejowa, Nowa wieś, Popardowa, Poręba mała, Roztoka mała, Uhryn), ob. lasu 2576 ha, wł. Adam hr. Stadnicki, Nawojowa.

Jan Maniecki, zarz. las. Nawojowa: Kazimierz Radziszewski, leśniczy, tamże; Franciszek Lorenz, Frycowa p. Nawojowa; Władysław Horodyński, leśn., Łabowa; Piotr Mucha, leśn., Nawojowa; Antoni Olechowski, leśn., Szczawnica. Gaj.

Dobra Nowy Sącz z przyl. (Falkowa, Kaszyn, Żeleźnikowa), ob. lasu 468 ha, wł. wolne król. m. Nowy Sącz.

Jerzy Jarosz, zarz. las. Nowy Sącz. Gaj. 7.

Dobra Olszana, ob. lasu 115 ha, wł. Franciszek Kopiczyński, Nowy Sącz. Gaj. 1.

Dobra Piwniczna, ob. lasu 1340 ha, wł. wolne król. m. Piwniczna.

Edward Pauli, zarz. las. Piwniczna; pos. leśn. nieobsadz. Gajowych 4.

Dobra Podole (i Przydonica), ob. lasu 220 ha, wł. dr. Bernard Silberman, N. Sącz. Gaj. 2.

Dobra Roztoka brzezińska, ob. lasu 214 ha, wł. Maurycy Goldberg, Tarnów.

Stanisław Głabiński, podl., Roztoka brzez. p. Gródek nad D. Gajowy 1.

Dobra Rożnów z przyl. (Posada Bartkowa, Radajowice, Witowice górne, Zagórze), ob. lasu 489 ha, wł. Jan hr. Stadnicki, Wielka wieś p. Wojnicz.

Adolf Bommer, leśn., Rożnów p. Gródek n. D.; Wojciech Flis, podl., tamże. Gaj. 4.

Dobra Rytro z przyl. (Barcice, Łomnica, Młodów, Przysietnica, Roztoka rycerska, Składziste, Sucha Struga, Wola krogulecka), ob. lasu 5238 ha, wł. dr. Gustaw Linnarzt, Jouy aux Aribes b. Metz, Alzacya.

Dr. Walter Vorkampff-Laue, nadleśn., Rytro; Michał Dąbrowski, sekr. tamże; Emmerich Hein, leśn., Łomnica p. Piwniczna; Paweł Fiegler, leśn., Rytro; Ryszard Tłusty, leśn., Barcice p. Stary Sącz; Jan Hoffmann, leśn., Roztoka ryterska p. Rytro; Grzegorz Pabel, Roztoka ryterska p. Rytro; Wojciech Sękowski, podl. tamże; Józef Placek, podleśn. Młodów p. Piwniczna. Gaj. 12.

Dobra Stary Sącz, ob. lasu 149 ha, wł. gm. miasta Stary Sącz.

Nadzór fach.: Stanisław Dąbrowski, c. k. lust. las. Nowy Sącz; Antoni Ogorzały, leśn. Stary Sącz. Gaj. 1.

Dobra Tęgoborze z przyl. (Podole-Górowa, Zawadka), wł. Karol Wysocki tamże. Gaj. 3.

Dobra Trzetrzewina z przyl. (Biczyce), ob. lasu 214 ha, wł. Eugeniusz i Leon Ligaszewscy. N. Sącz. Gaj. 3.

Dobra Wierchomla wielka, ob. lasu 234 ha, wł. gminna. Gajowy 1.

Dobra Wierchomla wielka, ob. lasu 409 ha, wł. Rz. kat. probostwo Muszyna. Nadzór fachowy: Klemens Broniowski, c. k. leśn. Muszyna. Gajowych 2.

Dobra Witowice dolne, ob. lasu 235 ha, wł. August hr. Breza, Witowice dolne p. Czchów. Gaj. 4.

Dobra Zbyszycy z przyległościami (Tęgobona, Białowoda. Kurów, Lipie, Gorowa), ob. lasu 438 ha, wł. Władysław Głębocki, Zbyszycy. Gaj. 4.

Gminne lasy obejmują 2501 ha, a w tem poszczególne gminy: Barczyce 21, Biegonice 96, Chelmiec 18, Chomranice 13, Czerniec 18, Długoleka 49, Dubne 15, Gaboń 42, Gólkowice 82, Gostwica 169, Homrzycka 26, Jastrzębik 13, Jędrzejówka 22, Juraszowa 98, Kokuszka 73, Kotów 18, Krynica 28, Łeluchów 116, Łabowiec 32, Łąko 51, Łomnica 43, Łosie 80, Maszkowice 48, Mostki 16, Mochnaczka niżna 32, Mochnaczka wyżna 30, Moszczenica 28, Muszynka 36, Naszacowice 22, Nowa wieś 39, Obłazy 27, Podegrodzie 138, Powroźnik 33, Pzysietnica 78, Skrudzina 20, Słotwina 10, Stankowa 18, Sucha struga 17, Świniarsko 19, Szczawnik 105, Szymanowice 52, Tylicz 63, Uhryn 20, Wojkowa 22, Wola krogulecka 27, Wola kosnowa 109, Wierchomla mała 29, Zarzecze 95, Złockie 76, Żbikowice 24, Zegeców 27, Zagorzyn 81, Gajowych 67.

7. Starostwo Nowy Targ.

Dobra Czorsztyn z przył. (Hałuszowa, Krośnica, Kluszkowce, Sromowce niżne i wyżne), ob. lasu 744 ha, wł. Stanisł. Drohojowski, Czorsztyn. Nadzór fachowy: Michał Kablak, insp. las. gm. Nowy Targ. Gaj. 5.

Dobra Grywałt, ob. lasu 312 ha, wł. Apolinary Dziewolski, tamże p. Krościenko n. D. Nadz. fach.: Romuald Dziewolski, c. k. kom. insp. leśn. Nowy Targ. Gaj. 2.

Dobra Krościenko, ob. lasu 403 ha, wł. Zygmunt Dziewolski, tamże. Teofil Piwoński, prakt. las. tamże. Gaj. 3.

Dobra Łopuszna, ob. lasu 537 ha, wł. Stanisław Lgocki, tamże. Nadz. fach.: M. Kablak, insp. las. gm. Nowy Targ. Gajowych 2.

Dobra Maniowy, ob. lasu 265 ha, wł. rodzina Gerzabków, tamże p. Harkłowa. Gaj. 2.

Dobra Nowy Targ, ob. lasu 1091 ha, wł. gmina Nowy Targ. Michał Kablak, insp. las. gm. Nowy Targ. Gaj. 4.

Dobra Obidowa, ob. lasu 627 ha, wł. Ryszard Tietze Weisstein, Nadz. fach.: M. Kablak, N. Targ. Gaj. 2.

Dobra Ostrowsko z przyl. (Ochotnica), ob. lasu 328 ha, wł. Emanuel Stiller, tamże p. Nowy Targ. Nadz. fach.: M. Kabłak, insp. las. gm. Nowy Targ.

Dobra Ochotnica, ob. lasu 992 ha, wł. Kopel Biegeleisen, Nagnojów p. Tarnobrzeg. Pos. leśn. vacat. Gaj. 3.

Dobra Ochotnica, ob. lasu 155 ha, wł. Jerzy Berski, Tylmanowa. Gaj. 1.

Dobra Ochotnica, ob. lasu 155 ha, wł. Aniela Hołubowicz, Biesna p. Bobowa. Gaj. 2.

Dobra Poronin z przyl. (Murzasichle, Szafłary, Zaskale), ob. lasu 3141 ha, wł. spadkobiercy Adama Uznańskiego, Poronin. Ferdynand Lorens, leśn. Murzasichle p. Zakopane; Stanisław Galica, zarządca tart., Poronin; Józef Kozel, leśniczy przy tartaku, tamże. Gaj. 8.

Dobra Sieniawa-Bielanka, ob. lasu 398 ha, wł. Róża Zduniowa, Raba wyżna. Nadz. fach.: Józef Miško, nadl., Izdebnik. Gaj. 4.

Dobra Szlachtowa-Szczawnica z przyl. (Czarna woda, Jaworki), ob. lasu 1623 ha, wł. Adam hr. Stadnicki. Nawojowa, Zarząd główny: Nawojowa p. Nowy Sącz. Błażej Kowalczyk, podl. Szlachtowa p. Szczawnica. Gaj. 5.

Dobra Tylmanowa i Ochotnica, ob. lasu 559 ha, wł. Leon Berski tamże. Gaj. 3.

Dobra Witów z przyl. (Czarny Dunajec), ob. lasu 3219 ha, wł. 7 gmin. M. Kabłak, insp. las. gm., nadz. fach.; Franciszek Marcinek, leśn., Witów p. Chochołów. Gaj. 10.

Dobra Zakopane z przyl. (Brzegi, Bukowina, Kościeliska), ob. 5921 ha, wł. Władysław hr. Zamoyski, Zakopane. Władysław Bieńkowski, leśn., Zazadnia p. Zakopane; Stanisław Kobylecki, adj. tamże; Rajmund Goebel, leśn., Kościeliska p. Zakopane. Gaj. 15.

Gminne lasy, ob. 3229 ha, a w tem poszczególne gminy: Bańska 29, Biała woda 88, Białka 39, Biały Dunajec 28, Bukowina 32, Chabówka 14, Czarna woda 53, Czarny Dunajec 271, Dębno 29, Groń 25, Gromków 28, Grywałd 52, Huba 76, Jaworki 75, Klikuszowa 27, Kluszkowce 79, Krośnica 20, Lasek 28, Leśnica 27, Maniowy 173, Maruszyna 39, Międzyczerwienne 29, Mizerna 177, Obidowa 27, Ochotnica 320, Odrowąż 21, Ostrowsko 36, Pieniążkowice 17, Poronin 15, Pyzówka 16, Ratu-

łów 32, Sromowce niżne 47, Sromowce wyżne 72, Stare Bystre 34, Szczawnica niżna 126, Szczawnica wyżna 173, Szlachtowa 165, Tylmanowa 76, Waksmund 342, Zakopane 67, Załuczne 13, Zubsuche 37.

S. Starostwo Sanok.

Dobra Bełchówka, ob. las. 103 ha. Zdzisław Kuzian, tamże p. Bukowsko. Gaj. 1.

Dobra Besko z przyl. (Jasiel, Moszczaniec, Puławy, Surowica), ob. las. 1751 ha, wł. Adam ks. Czartoryski, ord. Sieniawa k. Jarosławia.

Hieronim Żeńczak, leśn. i zarz. dóbr Puławy, p. Besko. 5 podleśn. Gaj. 5.

Dobra Bykowce, ob. las. 228 ha. wł. Stanisława Tarnawiecka, tamże, p. Załuż. Gaj. 1.

Dobra Bukowsko. (i Darów), ob. las. 170 ha, wł. Kaźm. Rodkiewicz, tamże.

Franciszek Hoszowski, leśn. Nędza, p. Bukowsko. Gaj. 2.

Dobra Falejówka, ob. las. 353 ha, wł. Markus Heischober. Gaj. 1.

Dobra Głębokie, ob. las. 154 ha, wł. Adolf Poźniak, tamże p. Rymanów. Gaj. 1.

Dobra Jaślińska, z przyl. (Czeremcha, Dalejowa, Kamionka, Lipowiec, Posada jaślińska, Wola niżna, Wyżna. Zawadka ryman.), ob. las. 2838 ha, wł. Rzym. kat. biskupstwo, Przemyśl.

Wiktor Emil Niewolkiewicz, lustr. las. Brzozów; Józef Eustachiewicz, Daliowa p. Jaślińska; Ludwik Swoboda leśn. Jaślińska. Podleśn. 3. Gaj. 8.

Dobra Klimkówka, ob. las 219 ha, wł. Stanisław Ostaszewski, tam. Gajowych 2.

Dobra Komańcza z przyl. (Dołżyca, Duszatyn, Mików, Prełuki), ob. las. 3210 ha, wł. Józef hr. Potocki, Rymanów.

Wojciech Białas, leśn. Komańcza: Franciszek Jaksch, leśn. Duszatyn p. Komańcza. Gajowych 4.

Dobra Kostarowce z przyl. (Raczkowa, Srogów górny), ob. las. 257 ha, wł. Duklan Słonecki, tamże p. Jarowce.

Leśniczy ? Gaj. 3.

Dobra Łodzina, ob. 108 ha, wł. Stan. Raszowski, tam. p. Mrzygłód. Gaj. 1.

Dobra Międzybrodzie z przyl. (Dębna, Niebieszczany, Tyrawa solna, Zahutyń), ob. las. 1382 ha, wł. Stan. Nowak. Sanok.

Bazyli Biały. leśn. Sanok. Podleśn. 2. Gaj. 8.

Dobra Mokre. ob. 267 h. Szymon Kornreich i Miller, Bukowisko. G. 3.

Dobra Nowosielce-Gniewosz z przyl. (Karlików, Piotrowa) ob. 332 h. wł. Wiktor Gniewosz tamże. G. 2.

Dobra Olchowce (z Tyrawą solną, ob. l. 956 h., wł. Spadkobiercy Józefa Nowaka, Olchowce p. Sanok. Paulin Kurowiecki, leśn. tamże, G. 5.

Dobra Odrzechowa (z Pobiednem), ob. l. 843 h. wł. Władysław Morawski, tamże p. Rymanów. Karol Starzecki, leśn. tamże p. Rymanów. G. 5.

Dobra Pąkoszówka (z Lalinem), ob. l. 158 h. wł. Paweł Tyszkowski.

Dobra Pielnia (i Przybyszów), ob. l. 504 h. wł. Eustachy Ścibor Rylski. w Uchrynowie. Józef Csadek, nadl. Uhrynow k. Sokala. Piotr Jakóbowski, leśn. Jędruszkowce, p. Nowosielce-Gniewosz. Podl. 1. Gajowych 4.

Dobra Polany, 176 ha, wł. Wilhelm Szomek, Sanok. Gajowy 1.

Dobra Ratnawica, 130 ha, wł. Mozes Kanner, Sanok. Nadz. fach.: St. Jordan Rozwadowski, insp. las. gmin. Sanok. Gajowy 1.

Dobra Rymanów miasto z przyl. wł. Józef hr. Potocki, Rymanów. Zarz. obacz Komańcza. Gaj. 3.

Dobra Rymanów źródło z przyl. (Posada wyżna, Wołuszowa Wulka) ob. 770 ha, wł. Jan hr. Potocki tamże. Franciszek Mang, leśn. tamże. Gaj. 4.

Dobra Sanok, 196 h. wł. Gmina Sanok. nadz. fach. Stan. Jordan Rozwadowski, insp. las. gm. Sanok. Grzegorz Łukasiewicz, leśn. Sanok. Gaj. 3.

Dobra Siemuszowa, 320 ha, wł. Wojciech Wasilewski tamże. p. Tyrawa wołoska. Gaj. 2.

Dobra Strachocina, 235 h. wł. Zofia Niedźwiecka i Kaźmiera Dydyńska, tamże p. Jurowce. Gaj. 2.

Dobra Stróże, 370 h. wł. Spadkobiercy Józefy Rylskiej. Gaj. 3.

Dobra Szczawne, 173 h. wł. Michał Groblewski, tamże. Gaj. 1.

Dobra Tokarnia, 328 ha, wł. Chaim Stern. Bukowsko. Gajowych 2.

Dobra Trepcza, 317 ha, wł. Juliusz Koźma, tamże p. Sanok. Gaj. 1.

Dobra Tyrawa wołoska (i Rakowa) 554 ha. właśc. Hersch Langsam tamże. Gaj. 3.

Dobra Wola sękowa (i W. jaworowa) 333 ha. wł. Władysław Wiktor tamże, p. Nowotaniec. Gaj. 2.

Dobra Wysoczany 181 h., wł. Spółka włościańska. Gajowy 1.

Dobra Zagórz 323 ha, wł. Dr. Stanisław Łobaczewski tamże. Gaj. 2.

Dobra Załuż (i Wujskie) 519 h., wł. Adam Wiktor, Załuż. Jan Solon, leśn. tamże. Gaj. 4.

Dobra Zarszyn 226 ha. wł. Jan Wiktor tamże. Gajowy 1.

Dobra Zasław 10 h., wł. Karol Łępkowski tamże, p. Zagórz. Gaj. 1.

Gminne lasy obejm. 7203 ha, a w tem poszcz. gminy: Besko 64. Czeremha 85, Czystohorb. 188, Dalejowa 62, Darów 100; Dąbrówka polska 16, Dąbrówka ruska 33, Dębna 47; Dobra rustykalna 126; Dobra szlachecka 615: Dołżyce 69; Dudyńce 11; Duszatyn 21; Deszno 11; Głębokie 21: Hłomcza 49; Holuczków 45; Jasiel 19; Jaśliśka 44; Jawornik 320: Kamionka 15; Karlików 55; Komańcza 37; Kostarowce 137; Królik polski 25; Królik wołoski 80; Kulaszne 74; Ladin 38; Lipowiec 18; Liszna 18; Międzybrodzie 78; Mików 19; Milcza 23; Mokre 48; Morochów 21; Moszczanice 23; Mrzyglód 31; Nadolany 39; Niebieszczany 34; Nowotaniec 82; Odrzechowa 158; Olchowce 88; Osławica; 412; Pobiedno 34; Polany surowiczne 13; Posada górna 19; Pos. jaśliśka 17; Pos. olchowska 57; P. sanocka 9; Prełuki 21; Prusiek 57; Przybyszów 21; Puławy 17; Raczkowa 12; Radoszyce 235; Ratnawica 21; Rudawka jaśliśka 17; Rzepedź 456; Siemuszowa 17; Sieniawa 15; Stróże wielkie 20; Surowica 17; Szczawne 28;

Szklary 25; Tokarnia 50; Trepcza 23; Turzańsk 219; Tyrawa solna 59; Tyrawa wołoska 35; Wielopole 28; Wisloczek 18; Wisłok wielki 1836; Wola niżna 29; Wola piotrowa 25; Wola sękowa 30; Wola wyżnia 18; Zachutyń 34; Zaluż 73; Zawadka rymanow. 50; Posada dolna 17.

3. C. k. Powiatowa inspekcya leśna w Rzeszowie.

(Obszar lasu w całym okręgu inspekcji 151.971 ha.)

Inspektor: c. k. komisarz Krokowski Stefan.

1, Starostwo Brzozów.¹⁾

Dobra Bachórz, Harta, Szklary, Laskówka, właśc. Zdzisław Skrzyński w Bachórze, ost. p. i st. kol. loco. ob. las. 610 ha.

Sychora Jan, leśniczy, Szklary. p. Jawornik polski. Gajowych 6.

Dobra Brzozów z przyl. wł. bisk. ob. łać. w Przemyślu. Ob. las. 1550 ha.

Dunikowski Zygmunt, leśniczy. Nowiny, p. Domaradz.

Stetkiewicz Michał, leśniczy p. Domaradz. Podleśn. 1. Gajowych 10.

Dobra Dąbrówka starzeńska z przyległościami, właśc. Albert hr. Starzeński w Dąbrówce starzeńskiej, ob. las. 1008 ha.

Nadzór fach. wykonuje Adolf Dobiasz, Rzeszów. Gaj. 5.

*Dobra Dydnia, wł. Bolesław Zatorski w Dydni obok Sanoka, ob. las. 521 ha.

Posada leśn. vacat. Gaj. 3.

Dobra Gdyczyna z przyległościami, właśc. Franciszek i Elżbieta z Przychodzkiej Trzciny w Gdyczynie, p. Dynów. ob. las. 1500 ha.

Nadzór fach. Adolf Dobiasz Rzeszów. Gaj. 5.

¹⁾ Dobra, z których nie nadesłano sprostowań, ani zwrócono formularzy umyślnie w tym celu rozestanych, oznaczone są gwiazdką.

*Dobra Humniska, wł. spadkob. ś. p. Lucyny Cybulskiej, kurator: Tadeusz Cybulski w Humniskach, p. Grabownica. ob. las. 391 ha.

Wrona Jan, leśn. w Humniskach, o. p. Grabownica, stac. kol. Sanok. Gaj. 3.

Dobra Izdebki, wł. Helena Zakliczyna w Izdebkach, ob. las. 173 ha.

Nadzór fach. wykonuje dojeżdż. zarz. las. Jerzy Jarosz. Gaj. 7.

Dobra Jabłonka i Niebocko właśc. dr. Władysław Kraiński we Lwowie, ul. Kraszewskiego l. 17. Ob. las. 604 ha.

Gajowych 5.

Klucz Jabłonica ruska z przyl. właśc. Marya Dydyńska w Krzemiennej, o. p. Dydnia, ob. las. 1426.

Nadzór: Dobiasz Adolf. Krasicki Marcin, leśn., Krzemienna p. Dydnia.

*Dobra Jasienica, wł. Zofia z hr. Załuskich Wysocka w Jasienicy, o. p. loco, ob. las. 815 ha.

Dąbrowski Włodz., leśn. w Jabłonicy, p. Jasienica. Gajowych 6.

Dobra Nozdrzec z przyl., właśc. Seweryn Skrzyński w Nozdrzu, p. Dynów, ob. las. 124 ha.

Węgliński Aleksander. leśniczy w Warze p. Dynów. Gajowych 5.

*Dobra Stefanówka, właśc. Stefan i Eleonora Trzecińscy w Dynowie, ob. las. 472 ha.

Nadzór fach. sprawuje: Andrzej Radoń, nadl. z dóbr Medyka. Gaj. 2.

Dobra Trześniów i Buków właśc. Fundacya imienia Sikorskich, kurator: Mieczysław Urbański w Haczowie. Obsz. las. 148 ha.

Nadzór fachowy sprawuje leśniczy Żdzarski z Korczuny. Gajowy 1.

*Dobra Wesoła. Ujazdy, Magierów właśc. Bracia Schönblum z Rzeszowa, ob. las. 291 ha.

Nadzór fach. sprawuje Adolf Dobiasz z Rzeszowa. Gaj 1.

Dobra Wzdów, wł. Adam Ostaszewski w Wzdowie, ob. las. 279 ha. Gaj. 3.

* Dobra Zniesienie, wł. Kazimierz Kozłowski w Zniesieniu o. p. Jasionów, ob. las. 300 ha. Gajowy 1.

Dobra Zmiennica, ob. las. 276 ha. wł. Kaz. Kozłowska. Gaj. 1.

Dobra Temeszów z Obarzynem ob. las. 143 ha, wł. Włodz. Dwernicki, p. Dydnia.

Dobra Końskie ob. las. 286 ha, wł. Alfons Reizenstein. Gaj. 2.

2. Starostwo Dąbrowa.

Dobra Bagienica, wł. Józef hr. Męciński w Partyniu p. Tarnów, ob. las. 138 ha. Gajowy 1.

Dobra Delastowice, wł. Stanisław Homolacs w Delastowicach p. Szczucin, ob. las. 5250 ha. Nadzór: Adam Szydek Tarnów

Rudawski Orest, leśn. w Delastowicach p. Szczucia. Gajowy 1.

Dobra Breń, Konopka i Podborze, wł. Jan hr. Konopka, w Breń-Konopce p. Dąbrowa, ob. las. 359 ha.

Salamon Robert, Breń p. Olesno. Gajowych 6.

* Dobra Lubasz, wł. Ksawery Bogusz w Lubaszu p. Szczucin, ob. las 310 ha.

Błocki Edward, leśn. w Lubaszu p. Szczucin. Gajowych 3.

Dobra Mędrzechów, wł. Marya z hr. Michałowskich Lempicka w Mędrzechowie, p. Bolesław, ob. las. 368 ha.

Nadzór fachowy sprawuje, Jan Tascher, admin. dóbr. Gajowych 2.

Dobra Sieradza wł. dr. Ignacy i Irena Linkowie we Lwowie, pasaż Hausmanna 9. ob. las. 169 ha. Gajowych 2.

* Dobra Słupiec, część I. wł. Natalia Gawrońska w Słupcu, cz. I. ob. las. 275 ha. Gajowy 1.

Dobra Słupiec, cz. II. wł. Seweryn Kisielewski w Słupcu, p. loco, ob. las. 102 ha.

Zarząd las. wykonuje zarządca dóbr. Gajowy 1.

Dobra Smyków, wł. Helena z Męcińskich Zborowska.
ob. las. 406 ha.

Gutowski Teofil, leśn. w Smykowie małym p. Luszowice.
Gajowych 4.

* Dobra Szczucin, wł. Eleonora ks. Lubomirska, zarz.
dóbr Szczucin, ob. las. 300 ha.

Nadzór fachowy, nadleśn. H. Sawicki z Zmysłówki p. Grodzisko.
Gajowych 5.

Las Małec, ob. 101. ha, wł. Zofia hr. Tarnowska. Ga-
jowych 2.

3 Starostwo-Kolbuszowa.

Dobra Bzów, wł. Hirsch Grosshaus w Cmolasie, p. loco
ob. las. 148 ha.

Nadzór fachowy sprawuje nadleśn. Górecki z Ocieki. Ga-
jowy 1.

Dobra Dzikowiec i Lipnica, wł. Jan Pasek Błotnicki
w Dzikowcu obok Kolbuszowej, ob. las. 1426 ha.

Skwirut Józef, leśn. Lipnica p. Dzikowiec. Gajowych 5.

* Dobra Gadka i Zielonka, wł. Jan Pasek Błotnicki
w Dzikowcu obok Kolbuszowej, ob. las. 205 ha. Gajowych 2.

Las Górno, 208 ha, wł. Nuchim Löw. Gaj. 4.

* Dobra Hadykówka, wł. Ludwika Spithal w Rzeszo-
wie, ob. las. 329 ha.

Nadzór fachowy sprawuje leśn. Robert Radoszewski z Dy-
marki. Gajowych 3.

Dobra Kolbuszowa i Werynia, wł. małoletni syn
hr. Janusza Tyszkiewicza w Weryni p. Kolbuszowa; ob. las.
3378 ha.

De Pregler Erwin, zarz. las. w Świerczowie p. Kolbu-
szowa, st. kol. Sędziszów, Radoszewski Robert, leśn. w Dymarce
p. Kolbuszowa, st. kol. Sędziszów, Frey Ferdynand, leśn. w Po-
rębach kupieńskich p. Kolbuszowa, st. kol. Trzciana. Gajowych 27.

Dobra Komorów z przyległościami, wł. Kozłowiecki
Adam w Hucie komorowskiej p. Majdan ad Kolbuszowa, ob. las.
2392 ha.

Ossowski Edward, zarz. las. w Brzostowej górze p. Majdan ad Kolbuszowa. Gajowych 12.

Dobra Krządka, wł. Zdzisław hr. Tarnowski w Dzikowie p. Tarnobrzeg, ob. las. 3144 ha.

Swoboda Franciszek, leśn. w Krządce p. Majdan ad Kolbuszowa Gajowych 6.

* Dobra Krządka (część), właśc. Kopel Biegeleisen, w Nagnojowie o. p. Baranów, ob. las. 309 ha.

Nadzór fachowy sprawuje dyr. lasów Gottwald z Mokryszowa. Gajowy 1.

* Lasy gminne powiatu mieleckiego. Ob. las 341 ha

Nadzór techniczny sprawuje Karol Gostwicki w Tryńczy Gajowy 1.

Dobra Niwiska, właśc. Dr. Jan Hupka w Niwiskach pod Kolbuszową. Ob. las. 750 ha.

Wyczesany Jakób, leśn. w Niwiskach pod Kolbuszową. Gajowych 2.

Dobra Ostrow baranowki, właśc. Stanisław Dołański w Baranowie, o. p. loco, ob. las. 633 ha.

Administrację prowadzi personal majątku Baranów (patrz starostwo Tarnobrzeg).

Gajowych 2.

* Dobra Ostrowy baranowskie, właśc. Mieczysław hr. Rey w Przeclawiu pow. Mielec. Ob. las. 1050 ha.

Fusek Michał, leśn. w Ostrowach baranowskich, o. p. Majdan kolbuszowski, stac. kol. Jaślany. Gajowych 3.

Dobra Ostrowy tuszowskie, właśc. Albina z Gótzów Okocimskich Włodkowa w Dąbrowicy, op. Chrostowa. Ob. las. 756 ha.

Ostafiński Maryan, leśn. w Ostrowach tuszowskich, o. p. Majdan ad Kolbuszowa. st. kol. Jaślany. Gajowych 4.

Dobra Przedbórz, właśc. Leon Freundlich w Przedborzu, o. p. Kolbuszowa. Ob. las. 280 ha.

Gajowych 3.

*Dobra Przyłęk, wł. Jakób Ekstein w Kolbuszowej, ob. las. 1532 ha,

Flaczkiewicz Kazimierz, leśn. w Przyłęku, o. p. loco, stac. kolej. Rzochów. Gajowych 7.

Dobra Sędziszów, wł. Zofia z Potockich hr. Tarnowska w Dzikowie, o. p. Tarnobrzeg, ob. las. 732 ha.

Mugler Karol, nadleśn., Zdziary p. Sędziszów, Brodzki Bolesław, leśn. w Leszczu, o. p. Niwiska kolbuszow. Gaj. 4.

*Lasy Sokołowskie, wł. Jan Władysław hr. Zamoyski w Trzebosce, o. p. Sokołów koło Rzeszowa, ob. las. 2483 ha.

Kończek Henryk, leś. w Turzy, o. p. Sokołów koło Rzeszowa. Gajowych 9.

*Dobra Trześń, właśc. Maryan Hippmann w Trześni, o. p. Niwiska, ob. las. 196 ha. Gajowych 2.

*Dobra Trzęsówka, wł. Marya Madejska w Trzęsówce, o. p. loco, ob. las. 199 ha.

Nadzor fachowy sprawuje leśniczy Józef Burtan Gajowych 2.

*Dobra Wólka sokołowska, właśc. Nachum Löw w Sędziszowie, ob. las. 276 ha. Gaj. 3

Dobra Wilcza wola, właśc. Ekscel. Adam Jędrzejowicz, Mendel Rebhum i Klaudysz Angermann w Wilczej woli, p. Bojanów, ob. las. 2626 ha. Gajowych 8.

4. Starostwo Łańcut.

*Dobra Hussów, właśc. Wacław Oborski w Mielcu, ob. las. 337 ha.

Orłoś Józef, leśn. w Hussowie, p. Łańcut. Gaj. 3.

*Las klasztorny w Leżajsku, wł. Konwentu OO. Bernardynów w Leżajsku, ob. las. 320 ha.

Nadzór fachowy sprawuje Jan Kowalik, zarządca lasów z Ordynacji łańcuckiej. Gaj. 2.

*Ordynacja łańcucka wł. Ekscel. Roman hr. Potocki w Łańcutie 11300 ha.

Kowalski Stanisław, dyrektor las. w Dąbrówkach o. p. Łańcut. Krawczyński Wiesław, adj. las. w Dąbrówkach o. p. Łańcut. Beer Franciszek, kontrolor las. w Podklasztorze, o. p.

i stac. kolej. Leżajsk. Lux Władysław, adj. las. w Podklasztorze. o. p. i stac. kolej. Leżajsk. Gottwald Adam, zarz. rew. w Dąbrówkach, o. p. Łañcut. Zawalkiewicz Roman, zarz. r. w Czarnej, o. p. i st. kolej. Łañcut. Rzerzycha Jan, zarz. rew. w Zalesiu, o. p. Medynia łañc. st. kolej. Łañcut. Zieliński Aleksander zarz. rew. w Budach o. p. Żołyńia, st. kolej. Rogóžno. Chrzanowski Zygmunt zarz. rew. w Wydrzem, o. p. Żołyńia st. kolej. Łañcut. Białkowski Marcelli, zarz. rew. w Zerwance, o. p. Żołyńia stac. kolej. Łañcut. Richter Julian, zarz. rew. w Wólce, o. p. Wola zarczycka, st. kolej. Łañcut. Kowalik Jan, zarz. rew. w Brzozie królew., o. p. i st. kolej. Leżajsk. Stachowski Mieczysław, zarz. rew. w Rudzie, o. p. i st. kolej. Sarzyna. Posada zarządcy rew. w Brzyskiej Woli. o. p. Kuryłówka, st. kolej. Leżajsk vacat. Gajowych 55,

*Las gminny Ożanna, właśc. gmina Ożanna o. p. Kuryłówka obok Leżajska, ob. las. 375 ha. Gajowych. 2.

Dobra Lipnik, ob. las. 174 ha, wł. Zygmunt Łastowiecki. Gaj. 2.

Dobra Pogwizdów właśc. 46-ciu włościan, ob. las. 225·8752 ha. Gaj. 0.

Dobra Zmysłówka. wł. Ordynacya przeworska ks. Andrzeja Lubomirskiego w Przewosku, ob. las. 1237 ha.

Sawicki Henryk nadleśn. w Zmysłówce, o. p. Grodzisko. Popiel Jan, leśn. w Zmysłówce o. p. Grodzisko, Markowski Feliks, leśn. w Zmysłówce o. p. Grodzisko, Zwoliński Stanisł., adj. leśn. Zmysłówka. Gaj. 12.

5. Starostwo Mielec.

*Dobra Chorzelów, wł. Jan hr. Tarnowski, w Chorzelowie, o. p. loco, ob. las. 1509 ha.

Kreysler Fryderyk, leśn. w Chorzelowie, o. p. loco. Gajowych 8.

Las w Cyrance i Mielcu wł. Wacław i Konstancya Oberscy w Mielcu, ob. las. 1197 ha.

Martini Dyonizy zarz. leśn. w Cyrance o. p. i stac. kolej. Mielec. Gajowych 5.

*Dobra Dulcza mała, wł. Rafał Gutwirth w Dulczy małej, o. p. Radomyśl wielki, ob. las. 747 ha.

Nadzor sprawuje fachowy leśnik. Gaj. 2 i 1 nadzorca.

Dobra Dulcza wielka, właś. Eisig Kaufmann i Mojżesz Rappaport i sp., Tarnów, ob. las. 847 ha.

Gacek Jan, leśn. w Dulczy wielkiej, o. p. Radomyśl wielki. stac. kolej. Czarna. Gaj. 7.

*Dobra Goleszów, wł. Antoni Dębicki w Mielcu, ob. las. 256 ha.

Nadzór fachowy sprawuje Karol Gostwicki w Tryńczy. Gajowych 2.

Dobra Łączki brzeskie, wł. Rutowski w Łączkach brzeskich, o. p. Przecław, ob. las. 212 ha.

Nadzór techniczny sprawuje Adam Szydek z Tarnowa. Gajowy 1.

Dobra Rzyska-Łakaniec-Karolówka, 1198 ha. wł. Stefan Sękowski.

Gostwicki Karol, zarz. las., Poręby wojsławskie p. Rzochów. Gaj. 4.

*Kępy nad Wisłą w pow. Mieleckim, właśc. c. k. Fundusz budowli wodnych, adres: Kierownictwo regulacji Wisły w Krakowie, ob. las.?

Możurski Julian, c. k. nadzorca rzek w Gawłuszowicach, st. kolej. Jaślany. Dozorc. rzek. 2.

Dobra Podlesie żarowskie, wł. Noe Grün i Jana Tarki spadkobiercy w Żarówce, o. p. Radomyśl, ob. las. 300 ha. Gajowy 1.

Dobra Podleszany, właśc. Noe Grün w Jastrzębce ad Radomyśl, ob. lasu 604 ha.

Dobra Przecław, wł. Mieczysław hr. Rey w Przecławiu, ob. las. 2705 ha.

Nizioł Andrzej, nadleś. sam. gos. las., Ruda p. Przecław. Stachnik Aleksander, leśniczy w Skolem, o. poczta Przecław. Podl. 1. Gaj. 13.

Dobra Piątkowice-Cyranka i Przyłęk zgórski. wł. Fundacyi narodowej im. Osolińskich. Kurator Andrzej ks. Lubomirski w Przeworsku. Ob. las. 1455 ha.

Dołycki Feliks, nadleśn. w Piątkowcu, o. p. i stac. kol. Mielec. Białka Franciszek leśniczy w Przyłęku zgórskim, p. Trzesówka. st. kolej. Rzochów. Gaj. 7.

Dobra Rzemień, wł. Aleksander Szaszkievicz w Rzemieniu, o. p. Rzochów, ob. las. 1174 ha.

Schäfler Jan, leśn. w Podlesiu o. p. Rzochów. Gaj. 4.

*Dobra Rzędzianowice, właś. Tadeusz Sroczyński w Górajowicach obok Jasła, ob. las. 858 ha.

Götz Jan leśn. w Szydłowcu, o. p. Mielec. Gaj. 3.

*Dobra Tuszowskie, wł. Albina z Götzów-Okocimskich Włodkowa w Dąbrowicy, o. p. Chrostowa, ob. las. 3680 ha.

Hetper Wilhelm zarz. dóbr w Babulem, o. p. Padew, st. kolej. Jaślany. Kment Edward, leśn. w Czajkowej, o. p. Padew, st. kolej. Jaślany. Wilczek Karol, leśn. w Budzie, o. p. Majdan, koło Kolbuszowej, st. kolej. Jaślany. Burtan Józef, leśn. w Budzie, o. p. Majdan koło Kolbuszowej, stac. kol. Jaślany. Iwanowski Piotr, rachmistrz w Babulem, o. p. Padew, stac. kolej. Jaślany. Drevikovskij Jan adj. las. w Babulem, o. p. Padew, st. kol. Jaślany. Gaj. 11.

Dobra Wojsław, wł. Stefan Sękowski w Wojsławiu, obok Mielca, ob. las. 1639 ha.

Gostwicki Karol, leśn. Gaj. 4.

*Dobra Wychylówka, wł. dr. Jan Hupka w Niwiskach pod Kolbuszową, ob. las. 587 ha.

Wyczesany Józef, leśn. w Wychylówce, p. Wadowice górne Gajowych 3

Dobra Zaborcze, wł. Alter Blattberg w Mielcu, ob. las. 440 ha.

Nadzór fachowy sprawuje leśn. Jan Dobrostański. Gajowych 2.

Dobra Zarowka, ob. 224 ha, wł. Jan Tarka. Gaj. 1.

7. Starostwo Nisko.

*Rewir Bieliny, wł. Stefan Prawdzic Sękowski w Wojsławiu, ob. Mielec, ob. las. 2100 ha.

Stubenvoll Edward, nadleśn. w Bielinach, p. Ulanów, st. kolej. Rudnik, Pejskar Teodor leśn. w Gliniance, p. Ulanów, st. kolej. Rudnik. Gaj. 10.

Dobra Bojanów wł. Władysław Komorowski w Bojanowie, st. kol. Nisko, ob. las. 2864 ha.

Spaleny Gwido. leśn. w Bojanowie. Gaj. 12.

Dobra Nart Nowy, wł. Jadwiga Dolańska w Narcie nowym, ob. las. 1600 ha.

Sofron Gardziński, leśn. w Narcie nowym. Gaj. 6.

*Dobra Nisko, wł. hr. Oliwier i Marya Reşséguier w Nisku, ob. las. 15.000 ha.

Rduch Józef, lasomistrz w Nisku. Seifert Fr., ilustrator, Pławo, o. p. Nisko. Krejczy Antoni, leśniczy w Maziarni. Patek Juliusz, leśniczy w Nowosielcu, o. p. Nisko. Herczik Józef, leśn. w Przyszowie Swoboda Antoni, leśn. w Zalesiu. Nowotny Józef, leśn. w Warchołach, o. p. Nisko. Salomon Antoni, geom. w Nisku. Zachritz Antoni, geom. w Nisku. Stransky Karol, adj. pom. w Nisku. Cisteczky Jan, podleśn. w Nowosielcu o. p. Nisko. Starka Józef, podleśn. w Pławie, o. p. Nisko. Spaleny Guido, adj. leśn. w Nisku. Lów Antoni, adj. leśn. w Warchołach, o. p. Nisko. Punczohar Em., adj. leśn. w Nowosielcu o. p. Nisko. Fischer Fr., adj. leśn. w Pławie, o. p. Nisko. Nawratil Antoni, prakt. las. w Maziarni. Michałka Ludwik, adj. zast. leśn. w Nisku. Holubarz Maks., manip. tartaku w Nisku. Maxamer Izidor, zarz. tartaku w Nisku. Gaj. 25.

*Lasy 56 gmin powiatu niżniańskiego. Ob. las. 4168 ha.

Jaworowski Mieczysław, leśn. pow. w Nisku. Gaj. 69.

Dobra Przędziel, wł. Zygmunt Jordan, Przędziel, o. p. Nisko, Ob. las. 3515 ha.

Baumberger Jan, leśn. w Stróży p. Rudnik. Gaj. 4.

Dobra Pysznicza, wł. Józef hr. Potocki z Rymanowa, ob. las. 2683 ha.

Waldeck Mieczysław, zarz. w Pysznicy. Piesche Henryk, leśn. Kutyły p. Jarocin. Gaj. 5.

Dobra Rudnik nad Sanem, wł. Stan. hr. Tarnowska w Krakowie, Szlak. Ob. las. 5617 ha.

Leischner Gustaw, nadleśn. w Kopkaeh, o. p. Rudnik nad Sanem. Kaliba Rudolf, leśn. w Rudniku nad Sanem. Patzak Edward, leśn. w Wygodzie, o. p. Rudnik nad Sanem. Grande Antoni, leśn. w Groblach, o. p. Rudnik nad Sanem. Wyrzyk Maryan, leśn. w Łętowni, o. p. Wola Zarzycka. Poisl Ryszard, adj. las. w Rudniku nad Sanem. Gaj. 19.

Dobra Stany, wł. Józef Komorowski w Stanach, o. p. Bojanów, ob. las. 2975 ha.

Koraszewski Jan, kontr. Stany, p. Bojanów. Otton Richter leśn. w Stanach. Gaj. 8.

Dobra Zarzecze, wł. Klemens Kostheim w Zarzeczcu koło Niska, ob. las. 1260 ha.

Lindert Franciszek, leśniczy w Wólce tacz., o. p. Ulanów. Gajowych 4.

Dobra Zatwarnica, ob. las. 1697 ha, właśc. Markus Fischer.

Hirsch Adolf, zarz. i leśn. p. Dwernik.

7: Starostwo Pilzno.

*Dobra Błaszko wa, właśc. Józef Szczęsny Groniecki c. k. radca sądu w Nowym Sączu. Ob. las. 300 ha.

Rakoczy Antoni, leśn. w Lisowie, o. p. Skołyszyn. Gajowych 3.

Dobra Borowa ad Katary. wł. Zygmunt hr. Romer w Borowej, p. p. Czarna. Ob. las. 328 ha.

Kruczała Antoni, leśn. w Katarach o. p. i st. kol. Czarna. Gajowych 2.

Dobra Brzostek, ob. las. 122 ha., wł. Kasa oszcz. we Lwowie. Gaj. 1.

Dobra Dembowa, wł. M. Laub w Dębowej, o. p. Jodłowa, ob. las. 229 ha.

Zarząd techn. sprawuje leśn. A. Rakoczy z Lisowa, o. p. Skołyszyn. Gaj. 2.

*Dobra Gałeczyna i Gębiczyna, właśc. Ignacy Zborzil w Dobrkowie, p. p. Pilzno. Ob. las. 472 ha.

Tetiuk Wojciech, leśn. w Gałeczynie, o. p. Pilzno, st. k. Dębica. Gaj. 1.

Dobra Januszkowice, wł. Antoni Zapalski w Januszkowicach, o. p. Brzostek, ob. las. 144 ha.

Gajowych 2.

Dobra Jaworze górne, ob. las. 586 ha, wł. Marya Pieniążek.

Błażyński Józef, nadl. Dembica. Ryznal Feliks, leśn. Jaworze dolne, p. Pilzno.

Dobra Jazwiny, właśc. Jakób Lichtblau w Tarnowie, ob. las. 439 ha. Gajowych 2.

Dobra Kamienica górna z przyl., wł. Antonina Nowakowa, Olchowce p. Sanok. Ob. las. 900 ha.

Kurowiecki Paulin, Olchowa, p. Sanok, leśniczy. Gajowych 5.

Dobra Lipiny, wł. konw. ks. Karmelitów we Lwowie. Ob. las. 189 ha.

Nadzór techn. sprawuje dojeżdż. leśn. Gaj. 1.

Dobra Lubcza, ob. las. 147 ha, wł. Jadwiga Broniewska. Gaj. 2.

Dobra Łęki górne, wł. Zofia Polińska w Łękach górnych, ob. las. 209 ha.

Drbohlaw Józef, leśn. Łęki górne, p. loco.

*Dobra Parkosz, wł. Antoni Wejda w Parkoszu, o. p. Pilzno. Ob. las. 209 ha.

Kamiński Kazimierz, prakt. las. w Potunycji, o. p. Pilzno, st. kol. Dębica. Gaj. 1.

Dobra Przeczycza, wł. Włodz. Kaczorowski w Przeczycy o. p. Brzostek. Ob. las. 204 ha. Gajowych 2.

*Dobra Przerety-bór, wł. Irena Zbigniewicz w Tarnowie, ob. las. 135 ha

Nadzór fach. sprawuje Adam Szydek, leśn. fach. z Tarnowa. Gaj. 1.

*Dobra Przyborowie, wł. dr. Mik. hr. Rey w Przyborowiu ad Głowaczowa, o. p. Grabiny, ob. las. 965 ha.

Schwetter Józef, leśn. w Przyborowiu, o. p. Grabiny. Gajowych 3.

*Dobra Siedliska-Bogusz, wł. Jan Gorayski w Szebniach, o. p. Moderówka. Ob. las. 283 ha.

Traciłowski Tadeusz, leśn. w Siedliskach, o. p. Brzostek, st. kol. Czarna. Gaj. 2.

*Dobra Smarzowa, wł. Wanda br. Brunicka w Smarzowej, o. p. Brzostek, st. kol. Czarna, ob. las. 197 ha. Gajowy 1.

*Dobra Zwiernik, wł. Katarzyna Zwiernicka w Zwierniku, o. p. Pilzno. Ob. las. 390 ha.

Nadzór fachowy sprawuje K. Neudeck, leśn. z Trzemesny. Gajowych 3.

Dobra Żdźary, wł. Roman ks. Sanguszko w Gumniskach, o. p. Tarnów. Ob. las. 2480 ha.

Drapella Antoni, zarz. rew. w Żdżarach, o. p. Czarna. Puszczynski Miłostaw, leśn. Żukowice Stare, p. Czarna. Markiewicz Idzi, adj. leśn. Walki p. Czarna. Gaj. 15.

8. Starostwo Przeworsk.

Dobra Gniewczyzna i Jagieła, wł. Irena Kellermannowa w Kańczudze. Ob. las. 331 ha.

Wasilewski Karol, leśn. w Gniewczyźnie, o. p. Przeworsk. Gajowych 6.

*Dobra Łopuszka wielka i Zagórze, wł. Karol hr. Scipio w Krakowie, Graniczna 3. Ob. las. 396 ha.

Nadzór techn. wykonuje fach. leśnik Henryk Skąpski z Tarnowa, ul. Średnia 5. Książek Aleks., leśn. w Łopuszce wielkiej o. p. Kańczuga. Gaj. 3.

*Dobra Maćkówka i Dębrzyna, wł. Andrzej ks. Lubomirski w Przeworsku. Ob. las. 100 ha.

Nadzór techn. sprawuje Henryk Sawicki, nadleśn. w Zmysłówce, o. p. Grodzisko. Gaj. 2.

*Dobra Tarnawka, właśc. spadk. Józefa Kellermana w Kańczudze. Ob. las. 811 ha.

Korasiewicz Leon, zarz. las. w Tarnawce o. p. Manasterz. Orłoś Czesław, podleśn. w Tarnawce. Gaj. 8.

*Dobra Tryńcza, wł. Bronisław i Zofia Nowińscy w Leżajsku. Ob. las. 396·87 ha.

Nadzór fachowy: Gostwicki Karol, zarz. las. w Wojsławiu. Gajowych 3.

9. Starostwo Ropczyce.

Rewir Czarna, Gnojnica, Borek mały, właśc. Józef Michałowski w Witkowicach, o. p. Ropczyce. Obsz. las. 1500 ha.

Stachnik Roman, leśn. w Czarnej, o. p. i st. kol. Sędziszów. Gaj. 1.

*Państwo Dębica, wł. Edward hr. Raczyński w Krakowie pałac „pod Baranami“, lub w Zawadzie, o. p. Dębica, lub w Rogalinie, o. p. Poznań. Ob. lasu 3748 ha.

Markiewicz Feliks, insp. las. i pełnomocnik w Borku, o. p. Dębica. Wagner Stanisław, leśn. w Paszczynie, o. p. Dębica.

Czarnecki Stanisław, leśn. w Braciejowej, o. p. Dębica. Gajowych 13.

*Dobra Nagoszyn, właśc. Baruch Schmindlich w Nagoszynie, o. p. Dębica. Obszar las. 90 ha.

Nadzór techn. sprawuje emer. leśn. Józef Błażyński. Szymański Józef, leśn. w Nagoszynie. Gaj. 1.

Dobra Niedźwiada, właśc. Isser i Józef Bohrowie i spółka w Niedźwiadzie, o. p. Łączki kucharskie. Ob. las. 127 ha. Gajowy 1.

Dobra Ocieka, właśc. Tomasz i Marya z hr. Potockich hr. Romerowie w Woli Ocieckiej o. p. Dąbie koło Dębicy. Ob. las. 600 ha.

Górecki Antoni, nadleśniczy, Ocieka. p. loco. Gaj. 3.

Dobra Gumniska-Tosk, ob. las. 133 ha, wł. Róża hr. Raczyńska, podleśn. 1.

Lasy Klęczany, ob. las. 140 ha, wł. B. Rosengarten. Gajowy 1.

Dobra Mała, ob. las. 168 ha, wł. Włodz. Hupka, p. Łączki kucharskie. Gaj. 3.

Dobra Sędziszów, ob. las. 1559 ha, wł. Zdzisławowie hr. Tarnowscy.

Mugler Karol, nadleśn., Zdzary, p. Sędziszów. Brodzki Bolesław, leśn. Lewicze, p. Niwisko. Fiedler Oskar, adj. leśn., Zdzary p. Sędziszów. Wiktor Jan, leśn. Krzywa, p. Sędziszów. Podleśn. 1. Gaj. 15.

Dobra Podgrodzie, wł. Zygmunt Christiani Grabieński w Podgrodziu, p. Dębica. Ob. las. 251 ha.

Witlaczil Emil, leśn. w Podrozdziu p. Dębica. Gaj. 2.

Dobra Pustków, wł. Abraham Aberdam, obszar las. 537 ha.

Błażyński, nadleśn. p. Dębica. Gaj. 4.

Dobra Skrzyszów, wł. Ewa Paliszewska w Skrzyszowie p. Ropczyce, ob. las. 173 ha.

Jabczuga Józef, leśn. tamże.

Dobra Wielopole-skrzyńskie, wł. Zdzisław hr. Tarnowski, ob. las.? Gajowych 2.

*Dobra Wolica, wł. Henryk br. Christiani w Wolicy, p. Dębica. Ob. las. 218 ha.

Kamiński Karol, leśn. w Wolicy p. Dębica. Gaj. 2.

10. Starostwo Rzeszów.

Rewir Babica, właśc. spadkob. ś. p. Konstytyna Pawlikowskiego. Kurat.: Aleksandra Wiktorowa w Czudcu. Ob. las. 225 ha. Gaj. 1.

*Dobra Borek stary, wł. Marya br. Brunicka w Lubieniu wielkim k. Lwowa, ob. las. 400 ha.

Vogelgesang August, leśn. w Borku starym, p. Tyczyn. Gajowych 2.

Nadzór techn. sprawuje fach. leśnik Niedźwiedzki z Zubrzy ad Śichów.

Dobra Borek nowy, wł. Zacharyusz Silber, Rzeszów ob. las. 112 ha.

Lis Jan, leśn. w Borku nowym p. Tyczyn, st. kol. Rzeszów. Gaj. 3.

Dobra Błażowa z przyl., wł. Stanisław i Julia Nowakowie w Sanoku, ob. las. 2100 ha.

Bazyli Biały, leśn., Białka, p. Błażowa. Gaj. 6.

Dobra Boguchwała i Lutoryż ob. las. 350 ha, wł. Zenon Suszycki. Gaj. 2.

*Dobra Bratkowice, wł. Adam Wiktor w Załużu, ob. las. 330 ha.

Jabłoński Stefan, admin. lasów w Rzeszowie. Kraska Wawrzyniec, leśn. w Bratkowicach p. Mrowla, st. kol. Trzciana. Gajowych 5.

*Dobra Budy, wł. Marya Holtzerowa w Budach p. Głogów, ob. las. 1003·16 ha.

Nadzór fachowy sprawuje Adolf Dobiasz, sam. gosp. las. z Rzeszowa Nowe miasto 7. Gaj. 3.

Dobra Hadle, wł. Piotr Łastawiecki w Hadlach szklarskich p. Jawornik polski, ob. l. 675 morg.

Zarząd sprawuje sam właściciel. Gajowych 4.

*Dobra Hyżne, wł. Kazimierz Jędrzejowicz w Hyżnem, ob. l. 315 h.

Nadzór fachowy sprawuje nadleśn. Leischner z Rudnika. Gajowych 2.

* Dobra Jasinka, wł. Stanisław Jędrzejowicz w Jasionce p. loco, ob. l. 272 ha.

Nadzór techniczny sprawuje fachowy leśnik. Gaj. 2.

Dobra Lacka, wł. Joel Lieber i Beile Teitelbaum w Błażowej, ob. l. 382 h., stan niezmieniony.

Nadzór fachowy sprawuje Adolf Dobiasz. Gaj. 2.

Dobra Łąka, wł. Eksc. Roman hr. Potocki w Łańcutcie. adres: dyrekcyjn lasów w Dąbrówkach p. Łańcut, ob. l. 693 h.

Trzemeski Władysław, zarz. lasów w Wysokiej p. Głogów, st. kol. Rzeszów. Zawalkiewicz Roman, zarz. rew. w Czarnej p. Łańcut. Gajowych 3.

Dobra Mrowla, wł. dr. Franciszek Doliński, burmistrz w Przemyślu, ob. l. 674 h.

Lubelski Franciszek, zarz. dóbr Mrowla p. loco.

Dobra Niechobrz, wł. Alfons Uleniecki, Rzeszów, ob. l. 313 h., podleśniczy Stefan Koss. Gaj. 2.

Dobra Hucisko i Przewrotne, wł. Kamila i Franciszek Politalscy w Przewrotnem, p. Głogów, 705 h.

Nadzór techniczny sprawuje samoist gosp. l. Adam Szydek w Tarnowie, Wietki Franciszek, leśn. Hucisko, p. Głogów.

Dobra Zgłobień ob. l. 399 h. wł. J. Willer. Podl, 1. Gaj. 2.

Dobra Szklary ob. l. 457 h. wł. Zdzisław Skrzyński. Sychora Jan, leśn. p. Jawornik polski. Gaj. 3.

* Dobra Rudna mała, wł. Stanisław Dąbski, radca Wydz. kraj. we Lwowie, ob. l. 457 h.

Karczewski Aleksander, leśn. w Rudnie małej p. Mrowla. Gajowych 2.

Dobra Staromieście, wł. Adam Jędrzejowicz w Wysokiej p. Głogów, ob. l. 896 h.

Łysak Antoni, leśn. w Wysokiej p. Głogów, st. kol. Rzeszów. Gajowych 7.

Dobra Styków, właśc. Abraham Goldman, obszar las. 335 h.

Nadzór fachowy sprawuje Adolf Dobiasz Rzeszów, p. Głogów. Gajowych 3.

* Dobra Tyczyn, wł. Zofia z hr. Wodzickich ks. Radziwiłłowa, ob. l. 900 h.

Metzig Tadeusz, zarząd las. w Sołonce p. Niebylec, Bukowski Wilhelm, leśn. w Czerwonkach p. Tyczyn. Gaj. 10.

* Dobra Wysoka, wł. Bieniaszewski Jan w Wysokiej, p. Głogów, ob. l. 375 h.

Nadzór techniczny sprawuje samoist. gosp. l. Dobiasz Adolf. Gajowych 3.

11. Starostwo Strzyżów.

Dobra Baryczka, wł. Witold Rogoyski, burmistrz w Tarnowie, ob. l. 318 h. Gaj. 2.

Dobra Bonarówka, wł. Kazimierz Wolski w Bonarówce p. Strzyżów, ob. l. 111 h., gaj 2.

Państwo Czudec, wł. Aleksandra Wiktorowa w Czudcu, ob. las. 505 ha.

Javurek Józef leśn.

Dobra Godowa, wł. Fundacya stypendyjna im. Antoniego Dydyńskiego w Godowej p. Strzyżów, ob. l. 344 ha.

Dobra Lubla, wł. dr. Jan Kanty Dzianott w Lubli p. Frysztak, ob. l. 129 h. Gaj. 2.

Dobra Łętownia i Brzeżanka, ob. l. 321 ha wł. Dr. Ignacy Wołkowicki. Gaj. 3.

Dobra Konieczkowa, ob. l. 171 ha wł. Cezar i Anna Dobrzyńscy. Gaj. 2.

Dobra Stęпина, ob. l. 104 ha wł. Wilhelm hr. Romer. Gaj. 2.

Dobra Lutcza, wł. Chaskel Walach w Lutczy p. loco, ob. l. 598 ha.

Burmistrzak Jan, leśn. Krasna.

Dobra Pstrągowa, wł. Stanisław Wasilewski w Markuszowej p. Wiśniowa nad Wisłokiem. Ob. las.

Ziemia Kazimierz, leśn. w Pstrągowej p. Czudec. Gaj. 2.

Dobra Wiśniowa, wł. Jan hr. Mycielski w Wiśniowej nad Wisłokiem, ob. l. 419 ha.

Nadzór fachowy sprawuje Emil Niewolkiewicz, kontr. las. bisk. w Brzozowie. Gaj. 6.

Dobra Wysoka i Oparówka, wł. Dr. Władysław hr. Michałowski c. k. radca Namiestnictwa, ob. l. 652 h.

Brąglewicz Ludwik, zarz. las. w Dobrzechowie. Gaj. 5.

Dobra Żyznów, wł. Witold hr. Łoś w Żyznowie p. Strzyżów, ob. l. 265 ha.

Czekański Franciszek, leśn. w Żyznowie p. Strzyżów. Gajowych 3.

12. Starostwo Tarnobrzeg.

Dobra Baranów z przyl., wł. Stanisław Dolański w Baranowie, p. loco ob. l. 1885 ha.

Kołotyło Michał, leśniczy w Krasiczynie ad Knapy, p. i st. kol. Baranów. Kowalski Ludwik, leśn. w Krasiczynie ad Knapy, p. i st. kol. Baranów. Gaj. 7.

Dobra Zbydniów-Brzoza, wł. Zbigniew Horodyński w Zbydniowie, p. loco, ob. l. 2030 ha.

Skacel Floryan, zarz. w Brzozie, p. Radomyśl nad Sanem. Gajowych 6.

* Dobra Dąbrowica, wł. Grieswald w Dąbrowicy, p. Chmielów obok Tarnobrzegu, ob. 1125 h. Gaj. 3. Administracye las. sprawuje sam właściciel.

Państwo Dzików i Tarnobrzeg, wł. Zdzisław i Zofia z Potockich hr. Tarnowscy ob. l. 7410 ha,

Gottwald Michał, dyr. las. w Mokrzeszowie, p. i st. kol. Tarnobrzeg. Wojnar Jan, kontr. las. w Budzie stallowskiej p. Majdan ad Kolbuszowa. Mielczarek leśniczy w Budzie stallowskiej, p. Majdan ad Kolbuszowa. Ajdukiewicz W. adjunkt las. Jadachy p. Chmielów. Galiński, adj. las. w Budzie stallowskiej, p. Majdan ad Kolbuszowa Brodzki E. leśn. w Jadachach, p. Chmielów, Prosiński, leśn. w Rozalinie, p. Majdan. Hołub, leśniczy w Dębie, p. Majdan. Dzierżyński W., leśniczy w Żupanie p. Tarnobrzeg. Gaj. 40.

Dobra Grębów z przyl., wł. Henryk Dolański w Radłowie, st kol. Bogumiłowice, ob. l. 2702 ha.

Zagórski Roman, nadleśniczy i kontr. dóbr w Grębowie. Scherautz Edward, leśn. w Grębowie. Bielański Kazimierz, leśn. w Sokolnikach, p. Grębów. Romański Wład., podleśn. w Grębowie p. loco. Gaj. 11.

* Dobra Machów, wł. Kopel Biegieleisen w Nagnajowie p. Tarnobrzeg, ob. l. 225 h.

Nadzór fachowy wykonuje leśn. Pokorny. Gaj. 2.

Dobra Pniów, wł. Nuchim Kanarek w Pniowie, p. Radomyśl nad Sanem, ob. l. 916 ha.

Nadz. fach. Skacel Floryan, leśn. vide dobra Brzoza. Gajowych 2.

Państwo Rozwadów z przyl. wł. J. ks. Lubomirski, w Charzewicach, p. Rozwadów nad Sanem, ob. l. 8258 ha.

Przysiecki Mieczysław, kontr. las. Rozwadów. Pospisil Jan, nadleśn. w Rzeczycy długiej, Rozwadów. Ocieczek Juliusz, leśn. w Rozwadowie, p. loco. Dobrostański Alojzy, leśn. w Jaśkowicach. Gaj. 32,

Dobra Skowiczyn z przyl., wł. Rachmiel Kanarnk w Skowiczynie, p. Zbydniów, ob. las. 2050 ha.

Nadzorca fachowy: Skacel Floryan, leśn. vidi „Dobra Brzoza“. Gaj. 7.

Lasy gminne w powiecie tarnobrzeskim, władza nadzorcza: Wydział Rady powiat. w Tarnobrzegu, ob. las. 2204 harów.

Pokorny Wiktor, inspektor las. gmin. w Tarnobrzegu. Gajowych 20.

Kępy zalesione wikliną w p. tarnobrzeskim, wł. c. k. fundusz budowli wodnych na ręce: Kier. regulacji Wisły w Krakowie.

Nedbal Leon c. k. nadzorca rzek w Tarnobrzegu. Gołębiowski Andrzej, c. k. nadzorca rzek w Tarnobrzegu. Łęgowych (strażn.) 7.

• Dobra Zaleszany, wł. Konopka Michał w Krakowie, ob. las. 119 ha.

Nadzór fach. spr. Wiktor Pokorny, inspektor las. gmin. w Tarnobrzegu. Gaj. 1.

13. Starostwo Tarnów.

* Dobra Burzyna, wł. Jadwiga Chrzastowska w Burzynie, p. Tuchów, ob. las. 120 ha.

Nadzór techniczny spr. fach. leśnik. Gaj. 2.

* Rewir Dunajec poniżej Zgłobic, wł. c. k. Funduszu budowli wodnych. Adres: c. k. Ekspozytura Dunajca w Tarnowie, ob. 346 ha,

Nadzor, 2, gaj. 9.

Dobra Gromnik, wł. Jan Strzemię Chwalibóg w Gromniku, p. loco, ob. las. 152 ha.

Nadzór techniczny spr. sam właściciel, jako samoistny gospodarz las. Gaj. 2.

* Dobra Janowice, wł. Dr. Włodzimierz Wolf Krzeczonowicz w Iwanowicach koło Zakliczyna, p. loco, ob. las. 225 ha.

Kolecki Jakób, leśniczy w Iwanowicach, st. kol. Gromnik. Gajowych 3.

* Dobra Jastrząbka nowa, wł. Tadeusz hr. Lubieński w Zassowie za Czarną obok Dębicy, ob. las. 599·7020 ha.

Posada leśniczego vacat. Gaj. 8.

Doba Lubinka I. cz., wł. Gedali i Abraham Faustowie w Dębicy, ob. las. 93·5256 ha.

* Dobra Lubinka II cz., wł. Stan. Harlender w Lubince cz. II, ob. las. 120 mor.

Skoda Franciszek, leśniczy w Lubince, p. Janowiec. Gaj. 2.

Dobra Ryglicze, wł. Stefania z hr. Leśniowskich Szcypańska w Ryglicach, st. kol. Tuchów, ob. las. 575 ha.

Zabierzowski Antoni, leśniczy w Ryglicach, st. kol. Tuchów. Gaj. 4.

Dobra Rzuchowa, wł. Leopold Dietl w Rzuchowej, ob. las. 150 ha. Gaj 3.

„Hrabstwo Tarnowskie“, wł. ks. Roman Sanguszko w Gumniskach, p. Tarnów, ob. las. 3261 ha.

Główny zarząd w Wierzchosławicach p. Bogumiłowice; reszta majątków patrz starostwa: Pilzno, Brzesko i Złoczów.

Pauer Franciszek, nadleśniczy w Wierzchosławicach, p. Bogumiłowice, Kopczyński Stefan, buchalter, tamże, Brezky Jan, adj. zarządu, tamże. Neudek Adolf leśniczy w Trzemesnie, p. i st. kol. Tuchów. Madejewski Feliks, adj. las. w Trzemesnie, p. i st. kol. Tuchów. Gaj. 27.

Dobra Tuchów, wł. Ludwika z hr. Zamojskich Rozwadowska w Tuchowie, ob. las. 265 ha.

Nadzór fach. spr. Adam Szydek, administrator las. z Tarnowa. Gaj. 3.

Rewir Zbylitowska góra, Sieciechowice i Lubeza, wł. Stanisław Kościeszka Żaba i Marya z hr. Moszczeńskich Żabina we Lwowie, ul. Kraszewskiego 19. ob. las. 379 ha. Gaj. 1.

Dobra Nosalowa i Kozłówki, ob. 412 ha. wł. Ks. Wiktor Bar. Gaj. 3.

Lasy Wróblowice, ob. 103 ha, wł. Edward Pruski, p. Zakliczyn n. Dunajcem. Gaj. 1.

Dobra Karwodza, ob. 151 ha, wł. spadkobiercy Karola Berkego. Nadzór fach. Gaj. 2.

4. C. k. Powiatowa Inspekcya leśna w Samborze.

(Obszar lasu w całym okręgu: 128,107 ha.)

Inspektor: Wobr Wincenty c. k. starszy komisarz.

1. Starostwo Drohobycz.

Dobra Bilcze-Letnia, właśc. Dr. Henryk Kolischer zamieszkały w Czerlanach koło Gródka. Ob. lasu 4345.72 ha podzielony na dwa rewiry.

Personal: Ostapiński Feliks nadleśniczy w Letni poczta Medenice stacya kolej. Zawadów, Mugler Karol leśniczy w Bilczu poczta i stacya kolejowa Bilcze-Wolica, Pöpperle Ottomar podleśniczy w Bilczu. Gajowych 21.

Dobra Bronica z przyległościami, właśc. Zońa z Żółkiewskich Strzelecka zamieszkała w Nowoszycach poczta Kranzberg. Obszar lasu 1197.84 ha położony w gminach: Bronica, Wola Jakubowa, Łuzek dolny, Nowoszyce i Glinne.

Władysław Holzer zarządca lasów w Bronicy poczta Kranzberg. Gajowych 9.

Dobra Dobrowlany, właśc. Probstwo rzym, kat. w Drohobyczu. Obszar lasu 137 ha. Leśniczego nie ma. Gajowy 1.

Dobra Gaje niżne z przyległościami, właśc. Juliusz hr. Bielski zamieszkały w Rychcicach poczta Drohobycz. Obszar lasu 1789 ha, położony w gminach: Gaje niżne i wyżne. Delawa i Rychcice.

Lecniczy Brüch Franciszek w Gajach niżnych, poczta i stacya kolej. w miejscz. Gajowych 10.

Dobra Kropiwnik nowy z przyległościami, właśc. Spadkobiercy, Maurycego Lindenbauma. Obszar lasu 1700 ha.

Antoni Anderka nadleśniczy z Podbuża sprawuje nadzór techniczny. Jerzy Hach leśniczy w Kropiwniku poczta Schodnica. Gajowych 5.

Dobra Mraźnica z przyległościami, właśc. Spadkobiercy, Maurycego Lindenbauma. Obszar lasu 1698 ha.

Antoni Anderke nadleśniczy z Podbuża sprawuje nadzór techniczny. Edward Berwid leśniczy w Mraźnicy poczta Borysław. 1 manipulant lasowy, 7 gajowych.

Dobra Majdan z przyległościami, właśc. Jan Br. Liebig i Spółka w Reichenbergu (Czechy). Obszar lasu 17689 ha, podzielony na 4 rewiry: Jasionka maziowa. 2036 ha, Isaje 1493 ha, Zubrzyca 5217 ha, Majdan 8943 ha,

Personal: 1. Scheiner Karol nadleśniczy w Majdanie, poczta Schodnica, stacya kolej. Borysław. 2. Kraczek Karol kontrolor lasowy w Majdanie poczta Schodnica, stacya kolej. Borysław. 3. Liegert Bogusław inżynier lasowy w Majdanie poczta Schodnica, stacya kolej. Borysław. 4. Leiss Antoni zarządca rewiru w Majdanie poczta Schodnica, stacya kolej. Borysław. 5. Schmidt Ludwik asystent lasowy w Majdanie poczta Schodnica, stacya kolej. Borysław. 6. Zeman Jan kasyer w Majdanie poczta Schodnica, stacya kolej. Borysław. 7. Brzozowski Bernard leśniczy w Rybniku poczta Schodnica, stacya kolej. Borysław. 8. Rychmann Franciszek zarządca tartaku w Rybniku poczta Schodnica, stacya kolej. Borysław. 9. Avenarius Augustyn zarządca rewiru w Zubrzycy poczta Schodnica, stacya kolej. Bo-

rysław. 10. Jäntsckke Leopold zarządca rewiru w Jasionce maziowej poczta Jasionka maziowa, stacya kolej. Jawora. 11. Schmidt Rudolf leśniczy w Isajach poczta Jasionka maziowa, stacya kolej. Jawora. 12. Babica Antoni zarządca składu drzewa w Borysławiu. Gajowych 21.

Dobra Podbuż z przyległościami, właśc. Jan Br. Liebig i Spółka w Reichenbergu (Czechy). Obszar lasu 5428.1280 ha, podzielony na dwa rewiry: Podbuż z obszarem lasu 3178.1280 ha. Opaka 2250 ha.

Personal: Anderka Antoni nadleśniczy w Podbużu o. p. loco. Hawranek Karol zarządca rewiru w Podbużu o. p. loco. Moll Leopold zarządca rewiru w Opacie poczta Podbuż. Scheiner Jan, leśn. w Smólnie p. Podbuż. Kreczmar Jan, adj. leśn. w Podbużu. Gajowych 23.

Dobra Podmanasterek, właśc. Leokadya Sowińska zamieszkała w Podmanasterku poczta Podbuż. Obszar lasu 170.13 ha. Leśniczego nie ma. Gajowych 2.

Dobra Popiele z przyległościami, właśc. Mikołaj Krysko zamieszkały w Popielach poczta Borysław. Obsz. lasu 912 ha.

Nadzór techniczny sprawuje Zygmunt Skalecki c. k. zarządca w Kossowie. Stanisław Skulicz podleśniczy w Popielach poczta Borysław. Gajowych 8.

Dobra Opary z przyległościami, właśc. Fundacya Stanisława hr. Skarbka, dla sierót i ubogich w Drohowyżu. Obszar lasu 61819 ha, położony w Słońsku. Administracya centralna we Lwowie (gmach skarbkowski).

Myszkowski Stanisław leśniczy w Oparach poczta i stacya kolej. Drohobycz. Gajowych 12.

Dobra Rychcice i Gaje niżne, obsz. 1789 ha, wł. Juliusz hr. Bielski.

Brüch Franciszek, zarz. las. i dóbr w Gajach niżnych p. Gaje wyżne. Łazowski Grzegorz, leśn. Rychcice p. Drohobycz. Brüch Józef, prakt. leśn. w Gajach niż. Gajowych 15.

Dobra Schodnica, właśc. „Akcyjna Spółka nattowa Schodnica“ we Wiedniu. Obszar lasu 1139 ha.

Skobrtal Antoni nadleśniczy w Schodnicy, stacya kolej. Borysław. Zeithaml Bogumił leśniczy w Schodnicy stacya kolej. Borysław. Gajowych 3.

Dobra Śniatynka z przyl. wł. Stanisław hr. Tarnowski zam. w Śniatynce p. Drohobycz. Ob. lasu 1174 ha, położ. w gminach: Śniatynka, Wacowice, Starawieś, Lipowiec, Wróblowice. Admin. lasów prowadzi sam właściciel.

Leśniczy Maks Zoubek zam. w Rakowcu ad Śniatynka p. Drohobycz. Gaj. 8.

Dobra Truskawiec, wł. Stanisław hr. Żółtowski zam. w Niechanowie koło Gniezna (ks. Poznańskie). Ob. lasu 321 ha. Leśniczego niema. Gaj. 2.

Dobra Uniatycze, wł. S. Borak w Stryju. Ob. lasu 643 ha. Leśn. niema. Gaj. 2.

Dobra Uroż, wł. Zygmunt Sroczyński zam. w Korytnikach p. Krasiczyn. Ob. lasu 243 ha. 1 podl. 2 gaj.

Dobra Winniki, wł. Aleksander Kryśko, zam. w Winnikach p. Podbuż. Administracyę lasu prowadzi sam właściciel, do dozoru utrzymuje 2 gaj.

2. Starostwo Rudki.

Dobra Chłopczyce, wł. Józef Jarzymowski, zamieszkały w Chłopczycach p. Koniuszki siemianowskie. Ob. l. 260 ha.

Leśniczy: Jan Bandrowski w Chłopczycach p. Koniuszki siemianowskie. Gaj. 3.

Dobra Czajkowice z przylegl.: Tuligłowy, Susułów, Małpa, wł. Stanisław Bal. zamiesz. w Tuligłowach p. Komarno. Ob. lasu 463 ha. Administracyę lasu prowadzi sam właściciel. Podl. 1. Gaj. 5.

Dobra Dołobów, wł. Marya hr. Badeniowa zam. w Busku. Ob. lasu 336 ha.

Chromcewicz Adam, leśniczy w Dołobowie, poczta Rudki. Gajowykh 4.

Dobra Dubaniowice, wł. Marya br. Brunicka zam. w Dubaniowicach p. Rudki. Ob. lasu 184.

Leśniczego niema. Gaj. 4.

Dobra Horożanna wielka, wł. Marya Mangoldowa zam. w Horożannie wielkiej p. loco. Ob. l. 271.08 ha.

Leśn. Józef Wisz w Horożannie wiel p. loco. Gaj. 1.

Dobra Hoszany, wł. Stefan Janko zam. w Hoszanach p. Rudki. Ob. lasu 202 ha.

Leśn. Józef Lorenz w Hoszanach p. Rudki. Gaj. 1.

Dobra Komarno z przyl., wł. Karol hr. Lanckoroński zam. w Rozdole p. loco. Ob. l. 3191 ha, podziel. na 4 rew.

a) rewir Czułowice z ob. 747·92 ha. Leśn. Jan Irak w Czułowicach p. Komarno. Gaj. 2. b) rewir Koszarki z ob. 949·82 ha. Leśn. Antoni Nowak w Koszarkach p. Komarno. Gajow. 8. c) rewir Jasionów z obsz. 475 ha. Leśn. Wawrzyniec Münzger w Jasionowie p. Komarno. Gaj. 4. d) rewir Kołodrubry z obsz. 1018 ha. Leśn. Aleksander Krokowski w Kołodrubach p. Horożanna wielka. Gaj. 6

Dla całej posiadłości lasowej ustanowiona jest dyrekcya lasów z siedzibą w Koszarkach p. Komarno z personelem:

Gracyan Januskiewicz, dyr. lasów w Koszarkach. Karol Dudik, nadleśn. tamże. Juliusz Braglewicz, kasyer las. tamże. Kazimierz Buchta, prakt. kas. tamże

Dobra Koniuszki siemianowskie z Czernichowem, wł. Mieczysław Lewicki w Koniuszkach siemianowskich p. loco. Ob. lasu 314 ha.

Leśn. Emil Michalewski w Koniuszkach siemianowskich p. loco. Gaj. 4.

Dobra Laszki związane i Kościelniki, właśc. Aleksander Szczepański w Laszkach związanych p. Rudki. Ob. lasu 160 ha. Administracyę lasu prowadzi sam właściciel, do dozoru utrzymuje 2 gaj.

Dobra Monasterzec z Terszakowem, wł. Ludwik i Iduna br. Brückmanowie zam. w Monastercu p. Komarno. Ob. lasu zwany „Olszyna“ 133 ha.

Leśn. Aleksander Wolański w Terszakowie p. Komarno. Gajowy 1.

Dobra Milczyce z przyl. Podolce i Hołodówka, właśc. Kapituła rz. kat. we Lwowie. Ob. l. 489 ha.

Adolf Gieruszyński, nadl. w Basiówce p. loco. Ferdynand Stupnicki, leśn. w rew. Milczyce (z ob. 231 ha) p. Rudki. Gaj. 3. Witold Lityński, zarządca ekonomiczny, sprawuje nadz. miejscowy nad rewirem Podolce (z ob. 258 ha), zam. w Hołodówce p. Poherce ad Rudki. Gaj. 3.

Dobra Rudki z przyl., wł. dr. Stanisław hr. Skarbek, zam. w Beńkowej Wiszni p. Rudki. Ob. lasu 693·70 ha. położ. w gm.: Beńkowa Wisznia, Jaremków, Jatwieggi i Podhajczyki.

Leśn. Strügel, zam. w Jatwiegach p. Rudki. Gaj. 7.

Dobra Saska dominikalna z Podwysokiem, wł. Józef i Julia Giżowscy, zam. w Podwysokiem p. Mikołajów. Ob. lasu 128·72 ha. Administracyę lasu prowadzi sam właściciel, do dozoru utrzymuje 1 gaj.

3. Starostwo Sambor.

Dobra Barańczyce-Chlewiska, wł. Marya z Teleżyńskich Ujejska zam. w Chlewiskach p. Sambor. Ob. lasu 435 ha. Gajowych 4.

Dobra Bilinka, właśc. Stefan hr. Komorowski zam. w Siekierzcycach p. Kranzberg. Ob. lasu 216 ha. Gaj. 2.

Dobra Błażów, część I., wł. Wiktor Poten, zam. w Błażowie p. Czerchawa. Ob. lasu 297 ha. Gaj. 3. — Część II. wł. Jan Grolle zam. we Lwowie. Ob. lasu 73 ha. Gaj. 1. — Część III. wł. Hersch Scheiner i Ska, zam. w Błażowie p. Czerchawa. Ob. lasu 48 ha.

Dobra Brześciany, wł. Feliks Gabriel Passakas zam. w Witelówce (Bukowina) p. Kotzman. Ob. l. 293 ha.

Władysław Danhoff, leśn., zam. w Brześcianach p. Rajtarowice. Gaj. 2.

Dobra Bukowa, wł. Konwent OO. Bazylianów w Dobromilu. Ob. lasu 260·94 ha.

Nadzór fachowy sprawuje Michał Tustanowski, leśn. w Dobromilu. Gaj. 2.

Dobra Bylice, wł. Franciszek Sęk Turowski w Tarnawie niższej p. loco. Ob. lasu 258 ha. Administracyę lasu prowadzi sam właściciel, do ochr. lasu utrzymuje 2 gaj.

Dobra Czerchawa, wł. Wład. Popiel zam. w Czerchawie p. loco. Ob. lasu 197 ha, położony w dwóch kompleks. Administracyę lasu prowadzi sam właściciel, żadnej stałej straży leśnej nie utrzymuje.

Czukiew, las zwany „Jedlinka“ o ob. 117 ha. wł. Władysław Matkowski, Jan Temnik, Jan Popowicz Bereźnicki i Stanisław Stefanowski z Bereźnicy rustykalnej. Gaj. 1.

Dobra Czyszki z przysiółkiem Byliczki, wł. Stanisław hr. Kotarski zamieszkały w Brzyskach (powiat Jasło). Ob. lasu 380 ha.

Rządca ekonomiczny Andrzej Rak prowadzi gospodarstwo leśne. Gajowych 2.

Dobra Humieniec, wł. Karol Jędrzejowicz zam. w Humieńcu p. Sambor. Ob. lasu 294·66 ha. Administrację lasu prowadzi sam właściciel, do doz. utrzymuje 2 gaj.

Dobra Kornalowice z przyl. Dublany, Hordynia i Kulczyce szlacheckie, wł. Feliks Korczak Sozański zam. w Kornalowicach p. Kranzberg. Ob. lasu 777·92 ha.

Leśn. Maryan Karczewski zam. w Kornalowicach p. Kranzberg. Gaj. 5.

Dobra Kowenice, wł. Bolesław Kuźniewicz zamieszka. w Kowenicach p. Sambor. Ob. lasu 134 ha. Administrację lasu prowadzi sam właściciel, do doz. utrzymuje 1 gaj.

Dobra Łanowice, wł. Jakób Ewy zam. w Horozannie małej p. Rudki. Ob. lasu 68·70 ha. Administrację lasu prowadzi sam właściciel, do doz. utrzymuje 1 gaj.

Dobra Łopuszna, wł. Karolina Maresz zam. w Łopusznej p. Czerchawa. Ob. lasu 201·77 ha.

Charłampowicz Bronisław, leśn. w Łopusznej p. Czerchawa. Gajowy 1.

Dobra Łąka i Wołoszcza, wł. hr. Siemiński-Lewicki zam. w Pawłosiowie (pow. Jarosław). Ob. lasu 299·52 ha.

Administrację lasu prowadzi zarządca dóbr, do dozoru 2 gajowych.

Dobra Majnicz, wł. Marya hr. Brückmann i Lejb Bleiberg zam. w Majniczu p. Łąka. Ob. lasu 220 ha. Administrację lasu prowadzą sami właściciele, do doz. utrzymują 2 gaj.

Dobra Maksymowice z Pianowicami, wł. Leon Tchórznicki zam. w Maksymowicach p. Sambor. Administr. lasu prowadzi sam właściciel, do doz. utrzymuje 1 gaj.

Dobra Monasterzec. Część I., wł. Karol Łęcki zam. w Monastercu p. Czerchawa. Ob. lasu 133 ha. Administr. lasu prowadzi sam właściciel, do doz. utrzymuje 1 gaj. — Część II. zwana „Julianówka“, wł. Stanisław Frankiewicz zam. w Monastercu p. Czerchawa. Ob. lasu 282·27 ha. Administrację lasu prowadzi sam właściciel, do doz. utrzymuje 3 gaj.

Dobra Nadyby - Wojutyce, wł. Władysław i Marya Tchórzniccy zam. w Nadybach p. loco. Ob. lasu 306 ha.

Nadzór fachowy sprawuje Ferdynand Wanka z Stanimierza p. Podhajczyki pod Lwowem. Podleśn. 1. Gaj. 3.

Dobra Radłowice, wł. Karol Stanisław Barański zam. w Radłowicach p. Sambor. Ob. lasu 173·74 ha. Administr. lasu prowadzi sam właściciel, do doz. utrzymuje 2 gaj.

Dobra Rajtarowice, wł. Teodor Serwatowski zam. w Buczuowie (powiat Tarnopol) p. Ostrów koło Tarnopola. Ob. lasu 514·67 ha.

Leśniczy Leon Ruszczycki w Rajtarowicach poczta loco. Gajowych 4,

Dobra Rakowa, wł. Stefan Kozłowiecki zam. w Rakowej p. Nadyby. Ob. lasu 290·29 ha. Administr. lasu prowadzi sam właściciel, do doz. utrzymuje 2 gaj.

Dobra Rogóżno, wł. Antoni Agopsowicz zam. w Błozwi górnej p. Nowe miasto. Ob. lasu 265·25 ha.

Leśniczy Władysław Wandycz w Rogóźnie p. Rajtarowice. Gajowy 1.

Dobra Sąsiadowice - Głęboka, wł. Stanisław hr. Dunin-Suligostowski zamiesz. w Sąsiadowicach p. Felsztyn. Obszar lasu 433·72 ha.

Leśn. Józef Korlatowicz zam. w Podlesiu ad Sąsiadowice p. Felsztyn. Gaj. 3.

Dobra Sielec, wł. Alfred Weber zam. w Sielcu p. Sambor. Ob. lasu 240·35 ha. Administr. lasu prowadzi sam właściciel, doz. utrzymuje 2 gaj.

Dobra Spryńia. Część I. wł. Chrześcijańska Korporacja obywateli miejskich w Samborze. Ob. lasu 1006·40 ha.

Leśn. Karol Sowiński w Spryńi p. Zwór. Gaj. 2.

Część II. zwana „Helenówka“, wł. Spadkobiercy dr. Jana Kasprzaka. Ob. lasu 264·78 ha.

Admin. lasu prowadzi rządcą ekonom. Gaj. 2.

Dobra Torhanowice, wł. Tadeusz Sozański zam. w Torhanowicach p. Sambor. Ob. lasu 88·50 ha. Adm. lasu prowadzi sam właściciel, do dozoru utrzymuje 1 gaj.

Dobra Uherce zapłatyńskie, wł. Jan Smalawski zam. w Uhercach zapłatyńskich p. Sambor. Ob. lasu 264·38 ha. Administrację lasu prowadzi sam właściciel, do dozoru utrzymuje 3 gajowych.

Dobra Więckowice, wł. Marya br. Lewartowska i Karolina Raczyńska. Ob. lasu 206·30 ha.

Administrację lasu prowadzi rządcą ekon. Gaj. 4.

Dobra Wola błazowska, wł. Izak i Klara Weinertowie zam. w Woli błazowskiej p. Zwór. Ob. lasu 443·87 ha. Administrację lasu prowadzi sam właściciel, do dozoru utrzymuje 3 gajowych.

Dobra Wykoty, wł. Spadkobiercy ś. p. Ludwika Balickiego zam. w Wykotach. Ob. lasu 121·40 ha. Leśniczego nie ma. Gajowych 2.

Dobra Zwór z Wolą koblańską, wł. Stanisław Ramułt. c. k. sekretarz przy Ministerstwie rolnictwa w Wiedniu. Obsz. lasu 521·81 ha.

Podleśniczy 1. Gajowych 2.

4. Starostwo Turka.

Dobra Beniowa i Bukowiec wł. Hipolit Frommer i bracia Rubinstein we Lwowie. ob. lasu 2570 ha t. j. w Beniowy 1315 ha, w Bukowcu 1355 ha.

Grzegorz Paulustejner leśniczy i rządcą dóbr w Beniowy, p. Sianki. Gajowych 6.

Dobra Boberka wł. I. Ber Engelmayer i Sp. w Łomny p. loco, ob. lasu 667 ha.

Nadzór fachowy nad lasem sprawuje Eustachy Wisłocki samoistny gospodarz lasowy, zam. w Łomnie, p. loco. Ludwik Cichocki leśniczy w Boberce, p. Lutowska. Gaj. 2.

Dobra Borynia z przyległościami wł. Jan Br. Liebig i Sp. w Reichenbergu (Czechy), ob. lasu 10898 ha.

Centralny zarząd lasów i dóbr w Reichenbergu (Czechy).
Miejscowy zarząd w Boryni, p. loco.

Cały kompleks lasów podzielony jest na 5 rewiów mianowicie:

1	rewir	Borynia	z obszarem lasu	2229	ha
2	"	Ilnik	" "	2857	"
3	"	Krywe	" "	2282	"
4	"	Libuchora	" "	3218	"
5	"	Jaworów	" "	312	"

Personal: Ulryk br. Künsberg nadleśn. w Boryni p. loco. Antoni Herbinger kontrolor lasowy, tamże. Franciszek Nebosky, geometra lasowy, tamże. Fryderyk Anderka, asystent lasowy, tamże. Ferdynand Schedo, zarządca rewiru, tamże, Franciszek Werkmann, leśniczy, tamże Franciszek Kratina, zarządca rewiru Ilnik, p. Turka. Adolf Adamowski, leśn. w Bachnowatem, p. Turka. Franciszek Truksa zarząca rew. Krywe, p. Smorze. Emanuel Neumann, podleśniczy rewiru Libuchora, p. Wysocko wyżne. Eugeniusz Brazda, leśn. rewiru Jaworów, p. Sianki. Gajowych 42.

Dobra Dźwiniacz górny. Ob. 2017 ha, wł. Franc. hr. Poletyło w Wojsławicach, Król. polsk.

Ogólny zarz. Antoni Biberstein, Błoński, nadleś. samoist. gosp. las. w Nowostawcach, p. Szczurowice. Skórnicki Erazm, zarz. las. w Dźwiniaczu gór., p. Tarnawa niżna. Naja Maryan leśn. Gaj. 5.

Dobra Jabłonka niżna i wyżna, wł. Ernest Adler zam. w Budapeszcie, V. Lipotkörnt 16. Ob. lasu w Jabłonce niż. 387 ha, w Jabłonce wyżnej 333 ha, razem 720 ha.

Leon Lichtenstein urząd. lasowy w Jabłonce niższej p. loco. Mozes Keller, urząd. lasowy w Jabłonce wyższej, p. Jabłonka niżna. Leśniczego nie ma. Gaj. 3.

Dobra Jawora dolna, wł. Teodor Mazur i Spółka w Jaworze, p. Turka nad Stryjem Ob. lasu 677 ha.

Alojzy Bozowski zamoistny gosp. las. zam. w Turce nad Stryjem, sprawuje nadzór techniczny. Gaj. 2.

Dobra Lipie i Michniowiec wł. Jakób Rand i Leib Rand w Lutowiskach, p. loco, ob. lasu 441 ha.

Leśniczego nie ma Gajowych 2

Dobra Rozłucz, Rypiany i Smereczka wł. Aba Korn i Jakób Schönberg zam. w Gorlicach. Ob. las. 1095*68 ha.

Nadzór: Alojzy Bozowski j. w. Piotr Kubr leśn. w Rozluczu, p. Łomna. Gaj. 6.

Dobra Tarnawa niżna, wł. Franciszek Sęk Turowski zam. w Tarnawie niżnej p. loco. Ob. lasu 765 ha.

Nadzór: Alojzy Bozowski j. w. Jan Jurczyk leśn. w Tarnawie niżnej, p. loco. Gaj. 1.

Dobra Tarnawa wyżna, wł. Mendel Rand w Tarnawie wyżnej, p. Tarnawa niżna.

Nadzór: Alojzy Bozowski j. w. Gaj. 2.

Dobra Turka Zwierzyniec, wł. Mojżesz Schächter i Sp., zamieszkały w Turce, p. loco. Ob. lasu 421 ha.

Leśniczy Ksawery Cichocki, zam. w Zwierzyncu ad Turka p. Turka. Gaj. 1.

Dobra Sianki wł. Stanisław Stroiński, zam. w Siankach, p. loco. Obszar lasu 1088 ha.

Leśniczego nie ma. Gaj. 3.

Dobra Sokoliki, wł. Juda Pinkas Dienstag. Obszar lasu 324 ha.

Nadzór: Alojzy Bozowski j. w. Gaj. 3.

Dobra Szandrowiec, wł. Samuel Grossman, obszar lasu 191 ha.

Leśniczego nie ma. Gajowych 2.

Dobra Wołcze, ob. lasu 626 ha — z których 305 ha jest własnością Abrahama Müllera i Sp. ze Sanoka, zaś 321 ha jest własnością firmy Wilhelm Kircz i synowie z Koszyc (Węgry).

Leśniczego nie ma. Gaj. 3.

5. Starostwo Stary Sambor.

Dobra Błozew górna, wł. Stanisław i Julia Agopowicz w Błozwi górnej, p. Nowe miasto, ob. lasu 155 ha.

Administruje lasem sam właściciel, do dozoru utrzymuje 1-go gajowego.

Dobra Buczów, właśc. Marya Eugenia Pawlikowska w Buczowie, p. Stara sól, ob. lasu 116 ha.

Leśniczego nie ma. Gajowy 1.

Dobra Grodowice, wł. Alfred ks. Sułkowski w Grodowicach, p. Felsztyn. Obszar lasu 143 ha.

Administruje lasem sam właściciel, do dozoru utrzymuje I-go gajowego.

Dobra Kobło stare, właśc. Tadeusz Sozański zam. w Torhanowicach p. Sambor, ob. lasu 334 ha.

Administruje lasem sam właściciel. Gajowych 3.

Dobra Laszki murowane, wł. Michał hr. Krasicki obszar lasu 257 ha.

Józef Szymański nadleśn. w Lisku p. loco, zarządza lasem Alojzy Kopacz. podleśniczy w Laszkach murowanych, poczta Stara sól. Gajowy 1.

Dobra Lawrów właśc. Konwent O.O. Bazylianów we Lwowie. Ob. lasu 396 ha.

Tustanowski Michał leśniczy z Dobromila sprawuje nadzór fachowy. Gajowych 3.

Dobra Łopuszanka chomina. wł. Markus Laub, zamieszkały w Ustrzykach dolnych, p. loco, ob. lasu 420 ha.

Nadzór fachowy sprawuje Michał Martyniec c. k. radca leśnictwa w Samborze. Gajowych 3.

Dobra Łużek górny, wł. dr. Pędracki c. k. notaryusz w Turce. Ob. lasu 655 ha.

Leśniczego nie ma. Gajowych 3.

Dobra Niedzielną, wł. Samuel Landau i bracia Wohl w Starym Samborze. Ob. 588 ha.

Nadzór fachowy sprawuje Stefan Dreziński samoistny gospodarz ze Starego Sambora, 1 nadzorca lasowy, 1 manipulant lasowy i 2 gajowych.

Dobra Słochynie, wł. Eugeniusz Skalski w Słochyni p. Chyrów. Ob. lasu 140 ha.

Administrację lasu prowadzi sam właściciel, do dozoru utrzymuje 1-go gajowego.

Dobra Sozań, wł. Stefan Sozański, p. Stary Sambor. Ob. lasu 305 ha.

Neuer Wilhelm leśniczy w Buczynie p. Stary Sambor. Gajowych 2.

Dobra Spas z przyległościami, wł. Zofia hr. Wodzicka w Spasie poczta loco, obszar lasu 4716 ha położony w gminach: Bilicz 586 ha, Busowisko 531 ha, Hołowiecko 338 ha, Lenina mała 143 ha, Lenina wielka 471 ha, Nanczółka

274 ha, Potok wielki 162, Spas 161, Strzelbice 926 ha, Suszyca rykowa 407 ha, Terszów z Zawadką 429 ha, Wiciów 195 ha, Wołoszynowa 193 ha.

Zygmunt Kamiński dyrektor dóbr Spas, p. loco. Stefan Dreziński samoistny gospodarz lasowy ze Starego Sambora sprawuje nadzór techniczny. Jan Borowiec leśniczy w Spasie p. loco. Gajowych 14.

Las gminny miasta Starego Sambora o powierzchni 104 ha.

Nadzór: Stefan Dreziński j. w. Gaj. 3.

Dobra Straszewice z Wolą koblańską, właśc. Biskupstwo gr. kat. w Przemysłu, ob. lasu 469 ha.

Leśniczy Antoni Benesz w Woli koblańskiej, p. Stary Sambor. Gaj. 4.

Dobra Suszyca wielka, wł. Jakób Aderdam. Ob. lasu 504 ha.

Nadzór: Stefan Dreziński j. w. Gaj. 4.

Dobra Strzyżki i Tysowica, wł. Nuchin Kanarek, ob. lasu 313 ha w Strzyżkach, w Tysowicy 305 ha.

Leśniczego nie ma. Gajowych 4.

Dobra Tarnawka, wł. Feliks Gartenberg zamieszkały w Drohobyczu, ob. lasu 281 ha,

Leśniczego nie ma, gajowych 2.

Dobra Tertło, wł. Janusz Samolewicz c. k. komisarz powiatowy w Lisku i Medard Kawecki c. k. inspektor kraj. szkolny we Lwowie, ob. lasu 345 ha.

Leśniczego nie ma, gajowy 1.

Dobra Tycha i Wołoszynowa, wł. Zygmunt Lewakowski w Samborze, ob. lasu 620 ha.

Leśniczy i rządcą dóbr Stefan Völker zamiesz. w Tychy p. Stary Sambor, gajowych 3.

Dobra Turze, właśc. Franciszek Włodek i Dienstag w Turzem, p. loco, ob. lasu 516 ha.

Leśniczego nie ma, gajowych 2.

Dobra Wołcza dolna z Janówką, wł. Stanisław Stankiewicz, ob. lasu 257 ha.

Leśniczego nie ma, gajowy 2.

5. C. k. powiatowa inspekcya leśna w Przemyślu.

(Obszar lasu w całym okręgu 145.199 ha)

Inspektor: Lisikiewicz Franciszek, c. k. komisarz.

1. Starostwo Cieszanów.

Rewir Brzezina, ob. las. 112 ha, wł. Isaak Jare i Samuel Silber, Rzeszów. Gaj. 1.

Dobra Brusno nowe, ob. las. 455 ha, wł. Bolesław Niedzielski.

Nadzór fach. Antoni Torski.

Dobra Cieszanów z przyl., ob. las. 1702 ha, wł. Jan Gnoiński w Nowem Siole.

Franciszek Kruszyński. leśn., Nowe Siolo, p. Cieszanów. Gajowych 7.

Dobra Chotylub, ob. las. 334 ha, właśc. Tytus Zarzycki.

Dobra Cewków, ob. las. 1285 ha, wł. dr. Benhard Jonas, Lwów, Zielona 4.

Maks Biefel, leśn., tamże, p. Dzików Stary, Podleśn. 1. Gajowych 2.

Dobra Horyniec z przyl., ob. las. 2865 ha, wł. dr. Aleksander ks. Poniński.

Henryk Kopierz, nadleśn., Horyniec. Adolf Malinowski, leśn., Huta Stara. Edward Kopierz, leśn., Podemsczyzna, p. Horyniec. Gaj. 14.

Dobra Krowica, Sama i Czestynia, ob. las. 697 ha, wł. Adam Fedorowicz. Gaj. 5.

Dobra Lipowiec z przyl., ob. las. 317 ha, wł. Chaja Lezer i ska, Rawa ruska.

Dobra Lubaczów, ob. las. 3122 ha, wł. spadk. Maryi hr. Gołuchowskiej.

Gajewski Ludwik w Opoce: Werner Miecz., Młodów; Dyhdalewicz Juliusz, Sieniawka. Gaj. 16.

Rewir Lipsko, ob. las. 147 ha, wł. Adolf Łokuciejowski, Łukawica, p. Narol. Gaj. 3.

Dobra Lubliniec nowy, ob. las. 1165 ha, wł. dr. Emil Parnas, Lwów, Hetmańska.

S. Hentschel, leśn. tamże, p. Cieszanów. Gaj. 2.

Dobra Łówcza, ob. las. 1140 ha, wł. Filip i Adolf Jampolscy.

Kosacz Tomasz, leśn. tamże, p. Narol.

Dobra Łukawiec z przył. ob. las. 1188 ha, wł. Bisk. rz. kat w Przemyślu.

Fr. Sedlaczek, leśn. tamże, p. Wole oczy; Michał Stebliński, adj. Sople ad Bihale. Gaj. 6.

Dobra Moszczanica ob. las. 1103 ha, wł. dr. Jan Wiktor i L. Liebermann.

Piotr Simko, leśn. tamże, p. Dzików.

Dobra Narol z przył. ob. las. 1313 ha, wł. Julian książ Puzyna, tamże.

Ferdynand Wanke, leśn. w Kadłubiskach p. Narol. Gajowych 8.

Dobra Oleszyce stare ob. las. 2414 ha, wł. Elżbieta ks. Sapieżyna, Krasiczyn.

Jan Szczygielski, nadleśn. Stare sioło p. Oleszyce. Edm. Włodkowski, adj. tamże. Jan Nowotny, leśn. tamże. Podleśn. 1. Gajowych 6.

Dobra Ruda Różaniecka z przył. ob. las. 7799 ha, wł. Hugon br. Wattmann.

Boyków Juliusz, nadleśn. tamże; Brunner Edward, nadl., Niemstów, p. Cieszanów; Fink Feliks, leśn. w Krupcu; Schoenbauer Henryk w Gorajcu; Kubernat Cyryl, Dzików; Gottlieb Willenbach, adj. Ruda róż. Gaj. 22.

Dobra Stare sioło z przył. ob. las. 2411 ha, wł. Władysław ks. Sapieha, Krasiczyn.

Zarząd łącznie z Oleszycami starymi.

Dobra Żuków, ob. las. 387 ha wł. Stan. Żuk Skarszewski, tamże, p. Doliny.

Marek Halpern. zarz. i leśn. tamże. Gaj. 1.

2. Starostwo Dobromil.

Dobra Bircza z przył. ob. las. 989 ha, wł. Stanisław Habdank Kowalski.

Kondób Jakób, podl. Bircza p. loco. Gaj. 6.

Dobra Brzуска, ob. las. 497 ha, właśc. Zofia Ringel. Gajowych 5.

Dobra Huwniki ob. las. 2494 ha, wł. Paweł Tyszkowski p. Rybotycze.

Kaucki Bronisław, leśniczy, Łodzinka dolna p. Rybotycze. Gajowych 13.

Dobra Kuźmina, ob. las. 538 ha, wł. Fund. styp. Pieściorowskiego R.

Nowosielecki Kazimierz, adm. las. p. Tyrawa wołoska. — Podl. 1. Gaj. 2.

Dobra Grąziowa, ob. las. 203 ha, wł. Bron. Nowosielecki i 2 spółn. Gaj. 2.

Dobra Jawornik, ob. las. 267 ha, wł. Neche Grünhaut Gajowy 1.

Dobra Kotów, ob. las. 207 ha, wł. Emanuel Spett i spk. Gaj. 1.

Dobra Leszczawa dolna, ob. l. 467 ha, wł. Jan Janiszewski, p. Bircza. Gaj. 4.

Dobra Maława, ob. l. 108 ha, wł. Stefan Januszewski Gajowy 1.

Dobra Nowosielce kozickie, ob. las. 268 ha, wł. Fr. Niesiołowski. Gaj. 1.

Dobra Rozpucie, ob. las. 275 ha, wł. Ferd. Opolski Gajowych 2.

Las Sierakowce. wł. Tyszkowski Paweł, ob. l. 110 ha. Leśniczy Kaucki Bolesław w Trójcy, p. Bircza. Gaj. 1.

Dobra Trzcianiec, ob. l. 614 ha, wł. Klemens hr Dzieduszycki, Martynów, p. loco. Gaj. 2.

Dobra Wojtkowa ob. l. 253 ha, wł. Wilh. Nowosielecka i 2 spółn.

Tymiński Józef, leśn.

3. Starostwo Jarosław.¹⁾

*Dobra Piskorowice, (Bór wielki i mały piskorowicki), wł. Maurycy hr. Ordynat Zamoyski w Warszawie, ul. Senatorska, Nr. 472. ob. l. 470 ha.

¹⁾ Dobra, z których nie nadeszło sprostowań, ani nie zwrócono formularzy, umyślnie w tym celu rozestanych, oznaczone są gwiazdką.

Miklaszewski Jan. kontr. las. Zwierzyniec p. loco, st. kol. Bojowice gub. lubelska. Doleżał Fr. nadleśn. w Piskorowicach p. Sieniawa, st. kol. Leżajsko.

*Państwo Pruchnik, wł. Klementyna hr. Szembekowa ob. l. 5.000 morg.

Pawłowski Antoni, leśn. w Kramarzówce, p. Pruchnik st. kolej. Jarosław. Kotzian Stanisław w Woli węgierskiej p. Pruchnik, st. kolej. Jarosław. Jedna posada nieobs. (zastępuje adjunkt). Gaj. 13.

*Lasy Wiązowniczo-Pelkińskie, wł. Jerzy ks Czartoryski, ob. las. 5.946 ha.

Atkiewicz Władysław, zarządca lasów w Czercach p. Sieniawa, st. kol. Jarosław. Kałamarski Feliks, leśn. w Chrapach, p. Radawa, st. kol. Jarosław. Krupiński Wincenty, leśniczy w Witoldówce p. Sieniawa, st. kol. Jarosław. Nycz Roman, leśn. w Olchowej, p. Bobrówka, st. kolej. Bobrówka. Szepczyński Andrzej, podleśn. w Głazynie p. Sieniawa, st. kol. Jarosław. Kearney Stan., adj. przy nadleśnictwie w Czercach p. Sieniawa, st. kol. Jarosław. Gaj. 24.

Dobra Wysocko, wł. Zofia hr. Zamoyska i 5 spółn. ob. l. 4037 ha.

Nadleśn. Lityński Jan w Korzenicy p. Nowa grobla; leśn; Wowkonowicz Fr. w Maczugach p. Zapalów, st. kol. Bobrówka. Sawczyński Leon w Nowej Grobli; Cistecki J. tamże; Malinowski Herman w Horodysce, p. Oleszyce; Janowski Wład. w Czernaiwce p. Mięksiz Nowy; adjunkt Mureńko Józef w Korzenicy.

4. Starostwo Jaworów.

Dobra Bonów, ob. l. 307 ha., wł. Jan Rastawiecki.

Dobra Huki, ob. l. 508 ha., wł. Kazimierz hr. Łubieński.

Niedecki Rudolf, lustr. las. w Zarzyszczu p. Dobrosin. Gajowych 2.

Dobra Gnojnice, ob. l. 291 ha., wł. Jadwiga hr. Łubieńska.

Niedecki Rudolf — jak wyżej.

Dobra Kobylnica ruska, ob. l. 490 ha., wł. Józef Myszkowski Tymbark, gajow. 2.

Dobra Kobylnica wołoska, ob. l. 381 ha, wł. Tad. i Eugenia Kapiszewscy.

Franciszek Drewinkiewicz, leśn. Szczeble, p. Wielkie oczy. Gajowy 1.

Dobra Kurniki, ob. l. 1583 ha, wł. Aleks. Weissmann-Zawidowski.

Majerski Kaźmierz, leśn. tamże p. Szkło. Mieczysław Mielutowski, leśn. Rzeki p. Szkło.

Dobra Mołoszkowice z przyl. ob. l. 443 ha, wł. Leonard Bisanz. Gaj. 2.

... Dobra Nahaczów, ob. l. 291 ha, wł. Stefan Jounga tamże. — Gaj. 2.

Dobra Ożomla, wł. Julian książ Puzyna, ob. l. 1026 ha. Strigl Zyg. leśn. w Ożomli, gaj. 4.

Dobra Perudno, ob. l. 394 ha, wł. Eleonora Martynowicz, tamże p. Jaworów. Gaj. 3.

Dobra Przedborze, ob. l. 270 ha, wł. Henr. i Aleks. Karczewscy. Gaj. 2.

Dobra Przyłbice z przyl. ob. l. 1053 ha, wł. Jan hr. Szeptycki.

Nowak Jan, nadleśn. Koblów, p. Przyłbice, Jan Hass; podleśn. Murowanka p. Przyłbice.

Las Rehberg, ob. 104 ha, wł. Gella Wohlman. Zarz. Jan Bazylewicz, przeł. ob. dw. Gaj. 1.

Las Sarny, ob. l. 149 ha, wł. Jofia Łucka — p. Krakowice. gaj. 1.

Dobra Siedliska, ob. l. 220 ha., Dr. J. A. Hibl, adw. Przemyśl, gaj. 1.

Dobra Szczepłoty, ob. l. 193 ha, wł. Aleks. i Kaj. Małachowscy, tamże p. Hruszów, gaj. 2.

Dobra Starzyska, ob. l. 2191 ha, wł. Aleks. Weissmann-Zawidowski.

Filewicz Jan, leśn. tamże p. Szkło. — Gaj. 5.

Dobra Świdnica, ob. 325 ha, wł. Franc. i Marta Fangor, p. Krakowiec, gaj. 2.

Dobra Szkło, ob. 348 ha., wł. Jan i Kaz. Agop'sowicz, Lwów, gaj. 2.

Dobra Wielkie oczy, ob. l. 807 ha, wł. Stanisław hr. Hagen.

Krug Emil, leśn. Wielkie oczy, podl. 1, gaj.

Dobra Wola gnojnicka, ob. l. 304 ha, wł. Kaz. hr. Łubieński.

Nidecki R. F. Lustr. Lwów.

* Dobra Wierzbiany, wł. Ludwik hr. Dębicki w Jaworowie, ofi. l. 1197 ha.

Frey Jakób, zarz. las. w Selechówce, p. Janów. Midloch Jakób, leśn. w Wierzbianach, p. Niemirów, gaj. 10.

5. Starostwo Lisko.

Dobra Bezmiechowa górna, ob. l. 231 ha, wł. Stanisław Czerkawski. Gaj. 1.

Dobra Baligród, ob. 205 ha, wł. L. Ch. Grossinger, tamże, gaj. 3.

Dobra Berehy górne z przyl. ob. l. 2687 ha, wł. Teodor Alfred Jastrzębiec Serwatowski w Bucniowie, p. Ostrów. Gajowych 3.

Rewir Buk, ob. 500 ha, wł. Jan Wilczyński w Buku, p. Cisna, gaj. 2.

Dobra Cisna, ob. 4828 ha. wł. Józef Feuerstein w Drohobyczu.

Rotenberg Leon, zarz., Welzer Jakób, leśn. w Cisnej. Gajowych 5.

Dobra Jabłonki, ob. l. 1263 ha.. wł. Ignacy hr. Skarbek Sabath Leon, leśn. Jabłonki-Baligród, Roland Henryk. leśn. Jabłonki-Baligród, gaj. 6.

Lasy Jasień, ob. 118 ha, Marya Nanowska, gaj. 1.

Dobra Kalnica, ob. las. 513 ha., wł. Maks Straetz, Kalnica ad Cisna.

Auinger Jan, leśnik w Kalnicy, gaj. 4.

Dobra Leszczowate, ob. l. 331 ha wł. Wincenty Dr. Kraiński p. Ustrzyki dolne, gaj. 2.

Dobra Łopienka, ob. l. 225 ha wł. M. K. Wichaińska, Złoczów, gaj. 1.

Dobra Paniszczów, ob. l. 282 ha, wł. Kaz. i Jad. hr. Russocey, gaj. 1.

Dobra Skorodne, ob. l. 365 ha, wł. Aleksander Udrycki. Gajowych 2.

Dobra Serecznie wielkie, ob. l. 158 ha, Elżb. hr. Kraśnicka, Bachórzec p. loco.

Szymusik Józef, dyr. dóbrilas. w Lisku, Ciałowicz Adolf, leśn. w Kalnicy p. Baligród, gaj. 2.

Dobra Stuposiany, ob. l. 2457 ha wł. Marya Ziętarśka p. Lutowska.

Kresak Emil, zarz. las. i dóbr Stuposiany p. Lutowska, gaj. 2.

Las Teleśnia oszwarowa, ob. l. 283 ha, wł. N. Langsam, gaj. 2.

Dobra Wetlnia, ob. l. 3844 ha, wł. St. i Henr. hr. Konarscy, leśn. 0. gaj. 0.

Dobra Zatwarnica i r. Hulskie, ob. l. 3.536 ha., wł. Marko Fischer, Rumunia.

Haluschka Oskar, leśn. w Zatwarnicy lub Hulskiem p. Dwornik, gaj. 3.

Dobra Zubracze, ob. l. 1059 ha, wł. Antoni Heradin p. Cisna.

Olszański Dyonizy, kier. techn. w Woli miechowej, gaj. 2.

5. Starostwo Mościska.

Dobra Arłamowska Wola, ob. l. 289 ha, wł. Barbara Karabanik i Ska, gaj. 4.

Dobra Balice, ob. l. 437 ha, wł. Bronisław Skibniewski p. Medyka.

Wolański Ottokar, leśn. Balice p. Medyka, gaj. 3.

Dobra Bolanowice, ob. l. 700 ha, wł. Adam hr. Drohojewski p. Tamanowice.

Tarnawski Szczepan, leśn. Bolanowice p. Tamanowice. Gajowych 5.

Dobra Bortjatyn, ob. l. 440 ha, wł. Jan Mars. Sądowa Wisznia.

Pachulski Robert, leśn. Bortjatyn p. Sądowa Wisznia. Gajowych 4.

Dobra Chlipie, ob. l. 227 ha wł. Marya Pogłódowska. Gajowych 3.

Dobra Czerniawa-Rudniki Lackie, ob. l. 229 ha, wł. Helena hr. Chołoniewska.

Czerwiński Ludwik, leśn. Nowosiółki p. Husaków, gaj. 2.

Dobra Dołhomościska, ob. l. 252 ha wł. Zygm. Gottlieb-Hasztrakiewicz, p. Sądowa Wisznia, gaj. 2.

Dobra Dmytrowice, ob. l. 124 ha, wł. Cecylia hr. Konarska. Podleśn. 1. Gaj. 2.

Lasy Kalników, ob. 121 ha, wł. Bolesław Orzechowicz, tamże. gaj. 2.

Dobra Krukienice ob. 827 ha, wł. Włodzimierz Słotwiński.

Kotz Michał, leśn. Krukienice, gaj. 3.

Dobra Lacka Wola, ob. l. 174 ha, wł. Dr. Andrzej Kłodzianowski, gaj. 1.

Dobra Lipniki, ob. l. 239 ha, wł. Elżbieta Skibniewska i Ska.

Zawadowski Julian, zarz. Lipniki p. Mościska, gaj. 2.

Dobra Nikłowice-Orchowice, ob. l. 597 ha, wł. Felicya hr. Skarbkowa w Beńkowej Wiszni p. Rudki.

Stilger Władysław w Hołodówce p. S. Wisznia, gaj. 6.

Dobra Ostrożec, ob. l. 113 ha, Ferdynand Gużkowski p. Mościska.

Rewir Pnikut-Dwór górny, ob. 127 ha, wł. Kapit. rz. kat. w Przemyślu, gaj. 2.

Dobra Radochońce i r. Radenice, ob. l. 1042 ha, wł. Stan. hr. Stadnicki w Mościskach p. Krysowice.

Andres Gustaw, nadleśn. Radochońce p. Hussaków, Karol Wrba, podl. tamże, Berwid Jan, leśn. Radenice p. loco. gajowych 8.

Dobra Starzawa, ob. l. 650 ha wł. Dr. Jan Gwałbert Pawlikowski, Lwów 3 maja 5.

Sienkiewicz Jan, leśn. Starzawa k. Mościsk.

Lasy Wronieniec, wł. Władysław Fiebach w Wronieńcu.

Rota Michał, leśn. w Wronieńcu p. Mościska.

Dobra Zarzycze, ob. l. 308 ha., wł. Dr. Tadeusz Mozyński, Lwów Zimorowicza 7.

Antoniak Mikołaj, leśn. Zarzycze p. S. Wisznia, gaj. 2.

7. Starostwo Przemyśl.

Dobra Bachórzec, ob. las. 353 ha, wł. Elżbieta hr. Krasicka. Gaj. 4.

Dobra Nienadowa, ob. las. 500 ha, wł. Laura hr. Dębińska.

Sychora Franciszek, leśn. Hucisko p. Dubiecko. Gaj. 3.

Dobra Prałkowce, ob. las. 375 ha, wł. Feliks Drużbacki.

Węgliński Edmund, leśn. p. Przemyśl. Gaj. 3.

Dobra Rуска wieś, ob. las. 179 ha, wł. Jadwiga hr. Weyssenwolf. Gaj. 2.

Dobra Hnatkowice - Nowosiółki, ob. las. 607 ha, wł. Stanisław hr. Stadnicki.

Berwid Jan, nadleśn. Radenica k. Mościsk; Czerwiński Ludwik, leśn. Nowosiółki p. Hussaków.

Dobra Grochowce, ob. las. 282 ha, wł. Jerzy i Anna hr. Konarscy. Gaj. 2.

Dobra Zamek w Dubiecku, ob. las. 453 ha, wł. Stan. hr. Konarski.

Dykiel Franciszek, leśn. Sliwnica górna p. Dubiecko; Borsuk Jan, leśn. Ruszelczyce p. Krzywca.

Rewir Rzeczpol, ob. las. 128 ha, wł. Probstwo rz. kat. w Krasieczynie. Gaj. 2.

Rewir Kruhel wielki, ob. las. 115 ha, wł. Gmina miasta Przemyśla.

Miazga Antoni, sam. gosp. las. Przemyśl, magistrat. Gaj. 1.

Dobra Bakończyce, ob. las. 1454 ha, wł. Hieronim ks. Lubomirski.

Preiss Ignacy, nadleśn. Brylińce; Teodor Födisch, leśn. tamże; Sabramowicz Jan leśn. Jaksmanice p. Przemyśl; Demkow Bazyli, p. Pikulice.

Państwo Medyckie, ob. las. 1848 ha, wł. Dr. Jan Gwałbert Pawlikowski, Lwów, 3. maja l. 5.

Radoń Andrzej, nadleśn. Helicha p. Przemyśl; Sienkiewicz Jan. leśn. Starzawa; Lipski Stanisław, leśn. Józefówka p. Medyka. Gaj. 11.

Lasy Krasicyńskie, ob. las. 4612 ha, wł. Władysław ks. Sapieha.

Lisowski Emil, nadleśn. Hodubla p. Krasieczyn; Obmiński Konstanty, leśn. Łętownia p. Krasieczyn; Winnicki Kaźm. adj. leśn. Hodubla p. Krasieczyn; Luge Leon, leśn. Wapowce p. Krasieczyn; Danowski Bohdan, leśn. Kupna p. Krzywca; Jachym Ignacy, leśn. Komara p. Krasieczyn; Podleśn. 2. Gaj. 22.

Las Skopów. ob. 142 ha, wł. Helena i Józef Jeruzielscy. Gaj. 3.

Dobra Kosztowa, ob. las. 258 ha, wł. Eleonora Trzemeska.

Syhora Jan, egz. leśn. Hulary p. Dubiecko. Gaj. 2.

Dobra Bukowiec, ob. las. 221 ha, wł. J. M. Chwapil p. Olszany. Gaj. 2.

Dobra Cisowa, ob. las. 984 ha, wł. Paweł Tyszkowski, Hawniki p. Rybotyce.

Kaucki Zygmunt, leśn. p. Olszany. Gaj. 3.

Dobra Stubno, ob. las. 434 ha, wł. Józef Myszkowski. w Tymbarku. Gaj. 2.

Dobra Rokszyce, ob. las. 229 ha, wł. Noe Kratz.

Zalewski Franciszek, leśn. p. Olszany. Gaj. 1.

Dobra Olszany, ob. las. 235 ha, wł. Wanda Żebracka. Gaj. 2.

Rewir Drohobyczka, ob. las. 367 ha, wł. Eisik Spitz. Gaj. 1.

Dobra Mielnów, ob. las. 363 ha, wł. Mieczysław Paszkudzki. Gaj. 2.

Dobra Miżyniec, ob. las 2200 ha, wł. Marya ks. Lubomirska.

Kisielewski Stanisław, lustr. las. Boratycze p. Miżyniec. Szarczyński Bolesław leśn. w Gdeszycach p. Miżyniec. Soltyski Eugeniusz leśn. w Pleszowicach p. Siedliska. Walisch Alfred, leśn. Stroniowice. Cieńciała Brunon, adj. leśn. Boratycze p. Miżyniec. Gaj. 13.

Las Ostrów z przyległościami. ob. 300 ha, wł. Czesław Świerzawski, tamże p. Przemyśl. Gaj. 2.

Las Sietnica, ob. 280 ha, wł. Dr. Józef Scheinbach, tamże. p. Dubiecko. Gaj. 3.

Dobra Maćkowice, ob. 412 ha, wł. Ludwik Skibniewski, p. Kosienice.

Wójcik Stanisław. leśn. tamże. Gaj. 4.

Dobra Krzywcza nad Sanem. ob. 1550 ha, wł. Bolesław Jocz, tamże.

Korasiewicz Mieczysław, leśn. tamże. Gaj. 7.

Dobra Kormanice, ob. las. 455 ha, wł. Mieczysław Zieliński, tamże.

Nowicki Stanisław, leśn. Kormanice p. Niżankowice.

Dobra Iskań, ob. las. 375 ha, wł. Jadwiga Darowska, p. Dubiecko.

Dobra Hrusiatyce, ob. las. 150 ha, wł. Włodzimierz Younga, p. Przemyśl. Gaj. 2.

Dobra Babice, ob. las. 330 ha, wł. Józef Jaruzelski, w Babicach n. Sanem. Gaj. 1.

8. Starostwo Rawa ruska.

* Dobra Belzec, wł. Stanisław Lewandowski Belzec. ob. las. 804 ha:

Adamowski Waclaw w Belczu. leśn., gaj. 2.

* Dobra Chlewczany, wł. Stanisł. i Marya Lewandowscy w Belczu, ob. las. 4300 morg.

Wyszkowski Władysław, leśn. w Chlewczanach p. Uhnów (posada niestała), gaj. stałych nie ma.

* Dobra Kamionka wołkowicka, wł. Roman Czajkowski w Kamionce wołoskiej ad Lipnik, ob. las. 900 ha.

Holler Jan, leśn. w Wołkowicach p. Rawa r. Dołżycki Józef, leśn. w Kamionce p. Dobrosin, gaj. 7.

* Dobra Karów-Iwanki, wł. Kazimierz Marmarosz w Kozowie p. Uhnów, ob. las. 1678 ha.

Ziołecki Jan, leśn. w Karowie p. Uhnów, gaj. 6.

* Dobra Magierów z przyległościami, wł. Stanisław hr. Siemieński-Lewicki we Lwowie Piekarska, ob. las. 1438 ha.

Lachmann Zygmunt, zarz. dóbr w Krzemionce p. Magierów, st. kol. Dobrosin, Berewnicki, leśn. w Białej p. Magierów st. kol. Dobrosin, Wardziński Stanisł. w Monastyku p. Rawa ruska, gaj. 16.

* Las Poddębce, wł. Jan Urbański w Poddębcech ad Uhnów, ob. las. 1079 ha.

Mureńko Bazyli leśn. w Poddębcech, gaj. 2.

* Dobra rawskie z przyległościami, wł. Paweł ks. Sapięha w Siedliskach p. Rawa ruska, ob. las. 3171 ha.

Remiszewski Kazimierz, nadleśn. w Siedliskach p. Rawa ruska, Henoch Teodor, leśn. w Borowem p. Rawa r. Bernach Stanisł., leśn. w Siedliskach, p. Rawa ruska, Vogt Karol, leśn. w Hrebennem p. Rawa ruska, gaj. 24.

Dobra Romanówka, wł. Albert Kaempfe w Rzyczkach p. Rawa ruska, ob. las. 285 ha.

Zawadowski Franciszek, leśn. w Romanówce p. Bełzec gajowy 2.

* Dobra Rzyczki, wł. Towarz. osad rolnych i przytułków rzemieślniczych w Warszawie, ob. las. 570 ha.

Ceranowicz Maryan, leśn. w Rzyczkach p. Zielona koło Rawy gaj. 3.

* Dobra Sałasze, wł. Witold Łada Bienkowski w Sałaszy p. Uhnów, ob. las. 684 ha.

Smoliński Mikołaj, leśn. w Sałaszy, gaj. 2.

* Las Szalenik, wł. Albert Kaempfe w Rzyczkach p. Rawa ruska, ob. las. 570 ha.

Osadnik Erich, pomocnik techniczny w Szaleniku p. Rubycza królewska, gaj. 3.

* Dobra Niemirów, wł. Karol Stefan Krusenstern w Szczercu p. Niemirów, ob. las. 2000 ha.

Olszewski Piotr w Rudzie p. Niemirów, st. kol. Jaworów, gajowych 8.

* Dobra Ulicko, wł. Elżbieta Skibniewska w Ulicku p. Rawa ruska, ob. lasu 684 ha.

Pliszka Michał, leśn. w Ulicku, gaj.

* Dobra Werhrata, wł. Stanisław Chomolacs w Werhracie p. i st. kol. loco.

Kędzierski Karol, zarz. las. w Werhracie, gaj. 6.

* Dobra Wólka mazowiecka, wł. Seweryna ks. Saieżyna w Biłce szl. p. Borszczowice, ob. lasu 1987 m.

Chęciński Tomasz, leśn. w Wólce mazowieckiej p. Hujcze st. kol. Kamionka-Lipnik, Pawlik Roman, adjunkt las. w Wólce maz. (posada chwilowa), gaj. 4.

9. Starostwo Sokal

* Dobra Bełz-Prusinów, wł. Chrześcijańska gmina król. woln. miasta Bełzec, ob. lasu 1525 ha.

Starzyński Włodz., leśn. w Zielonej p. i st. kol. Bełz.

* Dobra Byszów, wł. Juliusz hr. Tarnowski w Byszowie, ob. lasu 400 ha.

Gasztelan Bron., leśn. w Byszowie p. loco, gaj. 2.

* Las Jastrzębica, wł. Spółka włościańska, ob. lasu 855 ha.

Kolbuszewski Seweryn, nadzór lasów w Parhaczu p. loco, st. kol. Krystynopol. Gembala Jakób, leśn. w Jastrzębicy p. loco, st. kol. Krystynopol, gaj. 3.

* Dobra Korczyn, wł. Albert hr. Cetner p. Podkamień koło Brodów, ob. lasu 2066 ha.

Wallisch Alfr., leś. p. Jastrzębiec ad Krystynopol, gaj. 8.

* Dobra Moszków, właśc. Stanisław hr. Plater-Zyberg w Moszkowie p. i tel. loco.

Kossowski Józef, leśn. w Moszkowie, gaj. 2.

* Rewir Osmolice, wł. Władysław Osmólski w Kniesz-kowie p. Bełz.

Kolbuszewski Seweryn, nadl. w Parhaczu p. loco, st. kol. Krystynopol. Marek Capik, strażnik (podleśniczy) w Osmolicach p. i st. kol. Bełz, gaj. 3.

* Dobra Parchacz z przyległościami, wł. Jan Madey-ski w Parchaczu p. loco, ob. lasu 4225 ha.

Kolbuszewski Seweryn, zarządca lasów i dóbr Parchacz p. loco, st. kolej. Krystynopol. Mazurkiewicz Antoni, asystent leś-nictwa, Parchacz. Chojecki Franciszek, leśniczy, Parchacz. Soł-tysik August, leśniczy. Huta ad Sielec p. Parchacz. Karst Ignacy-leśniczy, Zawoń ad Sielec p. Parchacz. Gaj. 14.

* Ordynacya Poturzycka, wł. Tadeusz hr. Dziedu-szycki, ob. lasu 5700 ha.

Galiński Leon, nadleśn., Poturzyca p. Sokal. Gebert Antoni, kontrolor las., Poturzyca p. Sokal. Niemiec Walery, leśn., Rad-wany p. Witków nowy. Tascher Józef, leśn., Bendinka p. Kry-stynopol. Bandrowski Aleks., leśn., Poturzyca p. Sokal. Bieder-mann Jan, leśn., Skomorochy p. Sokal. Gaj. 26.

* Dobra Tartaków, wł. Zbigniew hr. Lanckoroński, Tartaków, ob. lasu 951 ha.

Säger Edmund, nadl., Tartaków p. loco, st. kol. Sokal. Cie-chanowski Stanisł., leśn., Ksawerówka p. Tartaków, st. k. Sokal. Skarbek Jan, leśn., Łuczyce p. loco, st. k. Sckal. Gaj. 5.

Las ad dobra Wolica komarowa, wł. Jan Antoni Gnoiński, Cieszanów, ob. lasu 428 ha.

Posada leśniczego nieobsadzona, gajowych 3.

6. C. k. powiatowa inspekcya leśna we Lwowie.

(Obszar lasu w całym okręgu 47003 ha).

Inspektor: Skrobotowicz Mieczysław, c. k. komisarz.

1. Starostwo Bóbrka.

Dobra Bortniki, ob. lasu 105 ha, wł. K. i Wł. Ni-wiccy. Gaj. 2.

Dobra Borynicze z przyl., ob. lasu 838 ha, wł. Sta-nisław hr. Mycielski.

Anderle Feliks, leśn., Borynicze, gaj. 1.

Dobra Bryńce zagórne, ob. 319 ha, wł. Stanisław Zwolski, gaj. 2.

Las Bryńce, ob. 345 ha, wł. Gmina m. Lwowa.

Bidziński Zyg., Bryńce zagórne p. Wybranówka. Gaj. 1.

Dobra Czyżyce, ob. 185 ha, wł. Prob. rzym. katol. w Brzozdowcach.

Nadzór: Borzęcki Tadeusz z fund. hr. Skarbka.

Dobra Lubieszka wołochowa z przyległ., ob. 1380 ha, wł. Emma Tauschińska, Bukowce p. Strzeliska.

Gamuliński Maksymilian. nadł., Lubieszka p. Bóbrka. Orzechowski Stanisław, leśn., Żabokruki p. Strzeliska, gaj. 3.

Dobra Łany wielkie, ob. 408 ha, wł. Henryk Czajkowski, gaj. 3.

Dobra Sarniki, obsz. 368 ha, wł. Włodzimierz Czajkowski, Pietniczany p. Sokołów koło Bóbrki.

Małuszyński Maryan, egz. leśn. Sarniki p. Sokołówka, gajowych 2.

Dobra Dąbrowa, Jasionów, Mołodyńcze, ob. 325 ha, wł. Kazimierz hr. de Vaux.

Popiel Stanisł. leśn. Dobrowłany p. Chodorów; Żelazowski Adam, leśn. Podliski p. Chodorów. gaj. 13.

Klucz starosielski, ob. las. 8.624 ha, wł. Eks. Roman hr. Potocki, Lwów, Kopernika 15.

Kisielewski Kaźm., zarz. leś. Suchodół p. Chlebowice dworzec. Rylski Stefan zarz. leś. w Staremsiole. Madeyski Adam nadleśn. Romanów p. loco. Seredyński Zenon. leśn. Romanów. Górski Aleksander, leśn. Suchodół p. Chlebowice. Zawalkiewicz Roman, zarz. Podmonasterz p. Bóbrka.

Dobra Zaleśce z przyl. ob. las. 318 ha, wł. Karol Jaźwiński, p. Brzozdowce. Podleśn. 1. gajowych 6.

Dobra Choderkowce, ob. las. 322 ha, wł. SS. Miłosierdzia św. Winc. Lwów.

Kubowicz Wojciech, gosp. las. Dawidów. Leńko Szymon, zarz. las. Choderkowce, gaj. 2.

2. *Starostwo Gródek Jagielloński.*

Dobra Janów, ob. 2.505 ha, wł. JE. Agenor hr. Gołuchowski, Wiedeń.

Piotrowski Wład. Czesł. nadl. sam. gosp. las. w Janowie. Lipiński Franciszek, leśn. Stawki p. Janów k. Lwowa. Kraupa Francisz. leśn. Horyszna p. Janów. Panesz Jan, leśn. Stradce p. Janów. Rothkoel Jul. leśn. Wielkopole p. Janów, gaj. 13.

Dobra Lubień mały i wielki, ob. 1164 ha, wł. Adolf br. Brunicki.

Gehrig Juliusz, leśn. Lubień mały p. Lubień, gaj. 6.

Dobra Bartatów-Stawczany, ob. 1.018 ha, wł. Arcybis. rz. kat. we Lwowie.

Szulc Antoni, leśn. Bartatów p. loco. Figura Stanisław, leśn. Stawczany p. Bartatów, gaj. 10.

Dobra Rodatycze, ob. 1129 ha, wł. SS. Opatrz. we Lwowie.

Sozański Kaźm. nadleśn. Nowosiółki p. Złoczów. Hatt Herman, leśn. Rodatycze p. Gródek j., gaj. 3.

Las Uherce niezabitowskie, ob. 117 ha, wł. Stan. Niezabitowski, gaj. 3.

Dobra Zielów, ob. 448 ha, wł. Franc. Schöffler, p. Domażyr. Podleśn. 1. gaj. 2.

Las Łozina, ob. 167 ha, wł. Józef Weigel-Millerat, gaj. 1.

Dobra Dobrostany i Wola Dobrostańska, ob. 4201 ha, wł. Wanda ks. Lubomirska. Równe (Wołyń).

Dudziński Ludwik, nadl. Jaryna p. Białogóra. Hewakowski Konstanty, leśn. Dobrostany p. Białogóra. Podl. 3. gaj. 15.

Państwo Lelechówka, Wereszyca, Majdan, oblas. 7.012 ha, wł. Janusz hr. Tyszkiewicz p. Janów.

Pragłowski Robert Radwan, dyr. dóbr i las. Lelechówka p. Janów. Frey Jakób, nadleśn. Lelechówka. Łysak Wład. leśn. Lelechówka. Frey Rudolf, leśn. Lelechówka. Kubiczek Józef, leśn. Majdan p. Janów. Gabrys Józef, leśn. Maliszewskie p. Janów. Winnicki Aleks. leśn. Lelechówka p. Janów. Veprzek Jan leśn. Wereszyca p. Janów. Podl. 1. gaj. 20.

Dobra Wiszenka, ob. las. 3200 ha, wł. Wilhelm Stanek, tamże.

Rothkoel Wiktor nadleśn. Wiszenka. Mrazek Antoni, kontr. las. Wiszenka. Bürgel Teodor, leśn. Wiszenka. Podleśn. 2. gaj. 10.

3. Starostwo Lwów.

Lasy klucza starosielskiego w Tolszczowie i Podciemnem, ob. las. 3.615 ha, wł. JE. Roman hr. Potocki.

Biliński Edward, zarz. las. Tolszczów p. loco. Lux Władysław, zarz. rew. Podciemne p. Tolszczów.

Dobra Rzęsna polska i Czarnuszowice, ob. las. 522 ha, wł. Arcybisk. rz. kat. we Lwowie.

Kamiński Tadeusz, leśn. Rzęsna pol. Podl. 1. gaj. 5.

Dobra Basiówka z przyl. ob. las. 1065 ha, wł. Kapit. rz. kat. we Lwowie,

Gieruszyński Adolf, nadleśn. Basiówka p. loco. Małaczyński Maryan, leśn. Pikułowice p. Prusy.

Dobra Zarudźce z przyl. ob. 3.094 ha, wł. Konw. OO. Dominikanów we Lwowie.

Hauke Ryszard, inspektor las. Zarudźce. Wislocki Stanisł. leśn. Zawadów p. Brzuchowice. Kubowicz Wojciech, leśn. Dawidów p. loco. gaj. 14.

Dobra Kuchajów z przyl. ob. las. 1395 ha, wł. Konw. OO. Benedyktynów we Lwowie.

Uromski Emil, leśn. Kuchajów p. Tolszczów. Zachaczewski Nikodem, leśn. Lesienice p. Winniki, gaj. 13.

Dobra Czyszki, ob. 259 ha, wł. Konw. OO. Francisz. Lwów. gaj. 2.

Dobra Grzybowice, ob. 239 ha, wł. Tauber i Wittels. Lwów.

Treiber S. leśn. Grzybowice, gaj. 1.

Dobra Grzęda, ob. las. 356 ha, wł. Mieczysław hr. Piniński.

Iliasiewicz Daniel, leśn. tamże p. Dublany, gaj. 2.

Dobra Polana, ob. lasu 1084 ha, właśc. Getruda Torosiewiczowa.

Lewandowski Władysław leśn., Polana p. Brodki, gaj. 5.

Dobra Kukizów, ob. 211 ha, wł. dr. Juliusz Czerkawski, Dziedziłów p. Jaryczów.

Las Rudańce, ob. 107 ha, wł. N. Sobotka. Bołczów, p. Żółtańce.

Dobra Winniki z Weinbergen, ob. 781 ha, wł. Fund. S. Głowińskiego.

Romański Antoni, zarz. dóbr i las. Winniki, gajow. 5.

Dobra Sokolniki, ob. 106 ha, wł. Zygm. Augustynowicz.

Czarnecki Leon leśn., Sokolniki p. Kulparków, gaj. 1.

Dobra Jaryczów Nowy i Stary, ob. 657 ha, właśc. Waleryan Krzeczunowicz, Jaryczów Nowy.

Beinlich Adolf, zarz. dóbr i lasu, Jaryczów Nowy, gaj. 2.

Dobra Zimna woda, ob. lasu 111 ha, wł. Henryk Müller, gajowy 1.

Dobra Barszczowice, ob. lasu 512 ha, wł. Zofia hr. Siemieńska-Lewicka.

Jędrzejewski Hilary leśn. tamże, gaj. 3.

Dobra Porszna, ob. lasu 457 ha, właśc. Julian ks. Puzyna w Narolu.

Teszna Jan, leśn. Porszna, p. Nawarya, gaj. 2.

Las Winniczki, ob. 131 ha, właśc. br. Adam Horoch, p. Winniki, gaj. 1.

Las Chrusno, ob. 278 ha, wł. Luft S. i Sp., gaj. 1.

Las Mostki ob. 291 ha, wł. Schacht Pinkas, gaj. 1.

Las Zbudów, ob. 155 ha, wł. Schacht L. i Sp. gaj. 2.

Lasy w Brzechowicach, Zubrzy, Hołosku, Biłohorszczy, ob. 2607 ha, wł. gmina miasta Lwowa.

Schupp Roderyk, insp. las. m. Lwów; Niedźwiecki Mikołaj zarz. las. Zubrza p. Sichów, Kirchhof Wilhelm zarz. las. Hołosko, p. Zamarstynów, Winnicki Franciszek zarządca lasów w Brzechowicach, p. Zamarstynów. Podleśn. 1, gaj. 13.

Dobra Krasów, ob. 1329 ha, wł. J.E. Arahamowicz. Supiński Paweł, zarz. dóbr Krasów, gaj. 5.

Dobra Bilka szlachecka, ob. lasu 349 ha, wł. Seweryna ks. Sapieżyna.

Pasella Józef leśn. Bilka szlach. p. Barszczowice, gaj. 3.

Dobra Miłoszowice, ob. lasu 352 ha, właśc. Józef Stauter i Ska., gaj. 2.

Dobra Serdyca, ob. lasu 395 ha, wł. Konstanty hr. Brunicki.

Leśniczy vacat, gaj. 3.

4. Starostwo Żółkiew.

Dobra Butyny z przyl. ob. lasu 2946 ha, wł. Stan. Niezabitowski, p. Mosty wielkie.

Radzikowski Władysław zarz. las.. Przystań poczta Mosty wielkie, gaj. 15.

Dobra Derewnia i Skwarzawa, ob. lasu 985 ha, wł. Tadeusz Starzyński p. Turynka.

Till Ferdynand, leśn. Derewnia p. Turynka. Podleśn. 1, gajowych 6.

Dobra Skwarzawa nowa z przyl., ob. lasu 764 ha, wł. Bojomir Żarski.

Misterka Andrzej, leśn. Turynka, Bogusiewicz Bazyli leśn. Skwarzawa n. p. Głińsko, gaj. 6.

Dobra Turynka, ob. lasu 866 ha, wł. Cecylia Żarska. Zarząd łącznie ze Skwarzawą nową. —

Dobra Wieczorki, ob. lasu 722 ha, wł. Bronisław Lang p. Mosty wielkie.

Czapliński Piotr, leśn. Wieczorki, p. Mosty wielkie, gaj. 3.

Dobra Rekliniec, ob. lasu 1480 ha, wł. Stanisław ks. Jabłonowski, p. Mosty wielkie.

Hovejszy Oskar, leśn. Rekliniec, gaj. 6.

Dobra Mosty wielkie z przyl. ob. lasu 2475 ha, wł. Koźma Udrycki w Stanisławie p. Mosty wielkie.

Duszyński Paweł, leśn. w Stanisławie, gaj 10.

Lasy Piły, ob. lasu 157 ha, wł. Jan Urbański. Żółkiew. Smółka Michał, zarz. dóbr Dobrosin, gaj. 2.

Dobra Odnów, ob. lasu 153 ha, wł. Józef Obertyński p. Kulików, gaj. 2.

Dobra Polany, ob. lasu 1600 ha, wł. spadkobiercy Karola Kisielki.

Douillet Modest, zarz. las. w Polanach, p. Żółkiew, gaj 6.

Dobra Błyszczewody, ob. lasu 230 ha, wł. Bogusława, Arnold i Jan Müllerowie, p. Żółkiew.

Las Wola wysocka, ob. lasu 135 ha, wł. Jan Laise, gajowy 1.

Dobra Wolica, ob. lasu 553 ha, wł. Melitta Sponer.

Herhenreder Jakób leśn. Wolica, gaj. 2.

Dobra Bojaniec, ob. lasu 1017 ha, wł. Gabryela, Jan, Piotr i Tytus Głogowscy.

Ryziewicz Stanisław, leśn. w Bojańcu p. Turynka, gaj. 5.

Dobra Dworce, ob. lasu 727 ha, wł. Eugeniusz Puchalski, p. Mosty wielkie.

Jakubowski Wład. leśn. w Dworcach, gaj. 4.

Dobra Dzibułki, ob. lasu 2242 ha, wł. O.O. Dominikanie w Żółkwi.

Góralczyk Antoni, nadz. las. Lwów Teatyńska 11. Scholz Józef, leśn. w Dzibulkach, p. loco, gaj. 7.

Dobra Kłodno. Wulka mazowiecka, Bilka szlachecka, ob. lasu 2011 ha, właśc. ks. Seweryna Sapieżyna, p. Barszczowice.

Nizioł Andrzej, nadleśn. w Kłodnie, poczta Żółtańce. Chęciński Tomasz leśn. w Wulce mazow., p. Hujcze, Kouzek Józef, leśn. w Bilce szlach. p. Barszczowice, gaj. 16.

Dobra Żółtańce, ob. lasu 1270 ha, wł. O.O. Dominikanie Lwów.

Burzyński Maksymilian, leśn. w Żółtańcach, poczta loco. Hauke Ryszard nadleśn., gaj. 4.

Dobra Kłodzienki, ob. lasu 300 ha, właśc. Fundacja Ignacego Marymowskiego.

Małaczyński Maryan, kier. gosp., Buško Jan leśn., gaj. 1.

Dobra Batiatycze, ob. lasu 418 ha, wł. Aleksander i Marya Papara.

Tybarski Michał, leśn. Batiatycze, gaj. 2.

Dobra Bojaniec, ob. lasu 1018 ha, wł. Jan Głogowski i Spółka.

Ryziewicz Stanisław, leśn. Bojaniec, p. Turynka.

7. C. k. Inspekcya leśna w Złoczowie.

(Obszar lasu w całym okręgu 147.509 ha.)

Inspektor: Wojciech Miller c. k. komisarz.

1. Starostwo Brody.

Dobra Boratyn, ob. lasu 1117 ha, wł. Marya z hr. Dunin Borkowskich Bocheńska.

Każm. Gürszing, leśn. Suchota ad Boratyn, p. Ponikwa, gajowych 7.

Klucz Brody, z przyl., ob. lasu 16.182 ha., właśc. Wilhelm Ferdynand Schmidt, Szwaby ad Smólno p. Brody II.

Hawa Maciej lustr. las. ogólny zarz. las. Szwaby ad Smólno p. Brody II., Medwecki Karol, inż. las., tamże.

Leśniczowie rew.: Gustaw Pribnow, Łachodów, poczta Brody II. Franc. Kafka, Berlin p. Koniuszków, Paweł Ciupka. Korsów p. Leszniów, Antoni Khol, Rybakowa p. Koniuszków. Otton Nowotny, Zbroje p. Stanisławczyk; Edward Krisel Boldury p. Koniuszków; Maciej Zika, Węglarki ad Ruda brodzka p. Zabłotee: Gustaw Pribnow, Łachodów p. Brody; Otton Benda, adj. las., Leszniów p. loco; Karol Žotoud, adj. leś. Szwaby ad Smólno p. Brody. Gaj. 62.

Dobra Czernica z przyl., ob. lasu 900 ha, wł. Juliusz i Rudolf Kownaccy, tamże p. Podkamień brodzki.

Władysław Michalewicz, leśn. tamże, gaj. 6.

Dobra Grzymałówka, ob. 239 ha, wł. Heim Horstein. Gajowy 1.

Dobra Jasionów — Roźniów — Mostki, ob. lasu 2.635 ha, wł. Gniewosz Władysław.

Ornatowski leśniczy dóbr Jasionów; Jaworski leśn. Roźniów; Figura leśn. Mostki, gaj. 10.

Dobra Mikołajów, ob. lasu 362 ha, wł. Rafał Parnes gajowych 2.

Dobra Milno, ob. lasu 447 ha, wł. Esig Adler.

Aleksander Myszkowski leśn. Milno, gaj. 4.

Dobra Nakwasza i Mykietyнки, ob. 144 ha. właśc. Dawid i Gerson Reiser, gaj. 1.

Dobra Nakwasza i Wołoskie, ob. 131 ha, wł. Izak Schummer, gaj. 1

Lasy Oczackie, ob. 2465 ha, właśc. Marya Jadwiga hr. Gorayska.

Karol Bodnar, zarz. las. i dóbr, leśn. 1, pomoc. 1. gaj. 10.

Dobra Podkamień, ob. 667 ha, wł. Alfred hr. Cetner. Moskwiak Michał, leśn. Podkamień, gaj. 6.

Rewir Stare Brody, ob. 107 ha, wł. Artur Schnell, gajowych 2.

Dobra Suchodoły, ob. 160 ha, wł. Boles. i Leokadya Rotterowie, p. Brody.

Karol Czerwiński, leśn. i pszczelarz. tamże, gaj. 1.

Dobra Szczurowice - Romanówka, 3.810 ha, właśc. Franciszek hr. Peletyło w Wojsławicach, król. pol.

Błoński Biberstein Antoni (sam. gosp. las.) ogólny nadzór w Nowostawcach p. Szczurowice; Mendyk Antoni leśn. w Róhiznie p. Szczurowice. Broś Edmund adj. leśn.; 1 leśn. vacat, gajowych 12.

Dobra Toporów, ob. l. 6225 ha, wł. Władysław hr. Baworowski.

Wedermann Rainer, nadleśn. Toporów; Buda Fr., leśn. w Sokołówce; Sucharda Fr., leśn. w Sokołówce, Badowski Józ. adj. leśn. w Toporowie. Gaj. 26.

Dobra Trościaniec wielki, ob. l. 351 ha, wł. SS. Miłosierdzia.

Feliks Kociubiński, leśniczy tamże, p. Olejów. — Gajowych 3.

Dobra Ponikowica mała, ob. l. 800 ha, wł. OO. Dominikanie w Podkamieniu.

Ilnicki Kazimierz w Podkamieniu p. Brody. Gaj. 5.

Dobra Wołochy, Dubie, Hucisko brodzkie, ob. las. 784 ha, wł. Marya z hr. Dunin Borkowskich Bocheńska.

Włodz. Miroszewski, leśn. Wołochy, p. Ponikwa. Gajowych 5.

Dobra Wysocko, ob. l. 308 ha, wł. Oktaw Sala tamże, p. Zabłotce koło Brodów.

Nadzór fach. Emil Brandstätter, Olesko. Gaj. 2.

Dobra Zabłotce z przyl., ob. l. 223 ha, wł. Aleks. Heilpern.

Dobra Zagórze z przyl., ob. l. 1016 ha, wł. Antoni Garapich.

Moses Schapira, leśniczy, Panasówka, p. Podkamień. Gajowych 3.

Klucz Założce-Pieniaki, ob. l. 7417 ha, wł. Marya z hr. Dzieduszyckich Cieńska w Pieniakach.

Wiśniowski Wład. (sam. gos. l.), dyr. Założce; Niementowski Kalikst, leśn. tamże; Pająk Wład., leśn. Założce; Rud. Vetterle, leśn. Czepiele p. Pieniaki; Józef Czajka leśn. Brodzkie Humnisko; Konstanty Osiadacz, leśn. Maliniska p. Podkamień; Kazecki Tomasz, dyr. Pieniaki, p. loco: Kopytański Wł. leśn., Huta p. Pieniaki; Matwijewski Filip, leśn. Hucisko, p. Pieniaki. Gaj. 47.

2. Starostwo Brzeżany.

Klucz Brzeżany z Narajowem, ob. l. 13634 ha, wł. Jakób i Marya hr. Potoccy.

Bäuml Edward, dyr. dóbr i lasów. Raj, p. Brzeżany; Kazimierz Krasicyński, egz. leśn. Narajów; Kazimierz Antoniewicz egz. leśn. Leśniki p. Brzeżany; Karol Cywiński, egz. leśn. Olchowiec p. Brzeżany; Fr. Bittner, egz. leśn. Koniuchy p. loco; Leon Świdorski, egz. leśn. Zwierzyniec p. Brzeżany; Józef Wąsowicz egz. leśn. Wierzbów, p. Narajów; Hieronim Kirkien, egz. leśn. Szarańczuki, p. Potutory; Kazimierz Lubowiecki, leśn., Uznań p. Pomorzany, 1 posada vacat. Gajowych 41. Dozorców 45.

Dobra Dmuchawiec, ob. l. 233 ha, wł. Arcyb. r. k. we Lwowie. Gaj. 5.

Dobra Krasnopuszcza, ob. l. 107 ha, wł. OO. Bazytanże Gaj. 1.

Dobra Krzywe, ob. l. 364 ha, wł. Al. Zaleska.

Dobra Zbójnie, ob. l. 215 ha, wł. hr. Szeliski Henryk w Komborni p. Korczyzna.

Matera Jan, leśn. w Zbójnikach, p. Kozowa. Gaj. 1.

Dobra Kurzany i Demnia, ob. l. 1533 ha, wł. Juliusz i Stan. Wohlfarth. Kurzany p. loco.

Michalski Ant., leśn. Podwysokie p. Kurzany. Frentler Ignacy, leśn., Kurzany. Gaj. 6

3. Starostwo Kamionka strumiłowa.

Klucz Busk, ob. las. 5621 ha, właśc. Kazimierz hr. Badeni.

Gretschel Artur, nacz. zarz. w Grabowej p. loco; Aslanowicz Ludwik, zarz. rew. Humniska, p. Ożydów; Lehnert Maryan zarz. rew. Adamy p. Grabowa; Omilanowski Tomasz, zarz. rew. Wolica p. Grabowa; Janicki Wojciech, leśn. Grabowa. Prakt. 1. Gajowych 25.

Dobra Dmytrów, ob. l. 382 ha, wł. Leontyna hr. Starzeńska.

Hlouszek Wincenty, leśniczy Dmytrówka p. Cholojów. Gajowych 3.

Dobra Hrycków, Niesłuchów, Żelechów w., ob. l. 294 ha, wł. Tad. hr. Dzieduszycki w Niesłuchowie.

Bürger Józef, leśn. w Żelechowie wielkim. Podl. 1. Gajowych 2.

Dobra Kamionka strumiłowa, ob. l. 4347 ha, wł. Jan Brandys.

Wład. Dąbrowski dyr. dóbr, Kamionka strum.: Stefan Pukowski, rachmistrz, tamże; Miecz. Borkowski, sam. gos. las. nadl. tamże; Agaton Bernaczek, leśn. egz. Rokiety, p. Dobrotwór. Podl. 2. Gaj. 14.

Dobra Kozłów, ob. l. 555 ha, wł. An. Kielanowska, p. Milatyn Nowy.

Hoszowski Ap. leśn. tamże. Gaj. 3.

Dobra Milatyn, ob. l. 118 ha, wł. Tadeusz Bohdan. Gajowy 1.

Las Niestanice, ob. las. 550 ha, właśc. Gmina. Gajowy 1.

Dobra Niestanice ob. las. 100 ha, wł. Tytus Korczyński.

We własnym zarz. Podl. 1. Gaj. 2.

Dobra Niestanice-Bartków, ob. l. 219 ha, właśc. Chaim Poppers. Gaj. 1.

Dobra Pawłów - Hajworony, ob. l. 303 ha, wł. jak wyzej. Gaj. 2.

Dobra Pawłów, ob. l. 306 ha, wł. Roman Ujejski p. Chołojów. Gaj. 2.

Dobra Ohładów-Oplucko-Trojan, ob. l. 1800 ha, wł. Krajewski.

Doleżał Wład., leśn., naczeln. zarz. w Ohładowie: Chorostecki Michał, leśn. Trojan, p. Stanisławczyk; Brojanowski Antoni, leśn. Oplucko p. Ohładów. Podl. 2. Gaj. 5.

Dobra Chołojów, ob. las. 747 ha, właśc. Henryk hr. Badeni.

Wierzbicki, leśn. tamże. p. loco. Gaj. 4.

Dobra Radziechów, ob. l. 12868 ha, wł. Stanisław hr. Badeni.

Wojakiewicz Wład., nacz. zarz. Poloniczna p. Chołojów; Gołębiowski Wład., leśn. Berbeki, p. Kamionka strum.; Kłaczynski Antoni, leśn. Budki, p. Chołojów; Assman Ferdynand, leśn. Nieznanów, p. Chołojów; Konsek Józef, leśn. Pukaczów, p. Radziechów; Wyszkowski, leśniczy, Maziarnia wawrzkowa, p. Grabowa; Lerch Adam, leśn., Porady, p. Toporów; Wierzbicki, leśn.. Chołojów p. loco. 1 posada vacat. Podleśn. 1. Gajowych 32.

Dobra Rusiłów, ob. l. 177 ha, wł. Klemens Torosiewicz p. Krasne. Gaj. 2.

Dobra Sienków, ob. l. 105 ha, wł. Dawid Rappaport. Gajowy 1.

Dobra Spas, ob. l. 258 ha, wł. Kazim. Bartmański p. Kamionka strum. Gaj. 1.

Dobra Suszno-Zabawa, ob. l. 111 ha, wł. Wł. i Helena Kraińscy.

Dobra Tada nie, ob. l. 821 ha, wł. Józef Bartmański, p. Kamionka strum.

Kromer Jan, leśn. tamże. Gaj. 4.

4. Starostwo Przemyślany.

Lasy Błotnia, ob. las. 320 ha, wł. Gmina Lwów.

Woroniecki Kazimierz, zarz. lasów, Błotnia p. Janczyn. Gajowych 2.

Dobra stołowe Dunajów, ob. l. 3872 ha, wł. łac. Arcybiskupstwo lwowskie.

Parasiewicz Fr., dyr. dóbr i lasów w Dunajowie: Żytny Leon, leśn. tamże; Anzion Wiktor, leśn. tamże; Tysson de Kaź., leśn. Podusów p. Janczyn; Zawadzki Aleks., leśn. Kąkolniki p. Bołszowce; Gidyński Jan, leśn. Kozłów p. loco: Gilewski Józef, leśn. w Markowej p. Toustobaby; Szulc Ant., leśn., w Bartatowie; Kamiński Tadeusz, leśn. Rzęsna polska. Podl. 1. Gajowych 52.

Las Dobrzanica, ob. l. 120 ha, wł. Leib Löwenkron.

Dobra Hanaczów, ob. l. 166 ha, wł. OO. Franciszkanie we Lwowie. Gaj. 2.

Las Laszki królewskie, ob. l. 100 ha, wł. Adam Freler. Gaj. 1.

Dobra Ostałowice, ob. l. 532 ha, wł. Fundacyi St. hr. Skarbka.

Małecki Stanisław, leśniczy tamże, p. Przemyślany. Gajowych 3.

Las Pletenice, ob. las. 183 ha, wł. Leon Löwenkorn. p. loco.

Dobra Przegnojów i Słowita, ob. l. 447 ha, wł. Fr. hr. Potulicka w Żmigrodzie.

Poluszyński Kazimierz, sam. gos. las. Rębana p. Słowita. Gajowych 3.

Dobra Prybeń, ob. l. 423 ha, wł. Leont. hr. Starzeiska, Podkamień k. Rohatyna.

Grądział Ferdynand, leśn. Prybeń p. Wojciechowice. Gajowych 2.

Dobra Słowita, ob. las. 506 ha, właśc. Włodzimierz Weissman Zawidowski p. loco.

Leon Duk leśn. tamże. Gaj. 2.

Dobra Stanimierz, ob. l. 305 ha, wł. Marya Tchórnicka.

Gieruszyński Antoni, leśniczy tamże p. Podhajczyki koło Lwowa. Gaj. 4.

Dobra Świrz-Kopań, ob. l. 632 ha, wł. Krzeczunowicz Aleks. w Bołszowcach.

Czernatowicz Marcin, leśn. w Świrzu p. loco. Gaj. 6.

Dobra Dusnów, ob. l. 587 ha. wł. dr. M. Löwenstein, Lwów.

Personal z dobrami Firlejów.

Lasy Klucza przemysłańskiego w Humanówce, Krościenku i Wypyskach, ob. l. 6225 ha. wł. Ekscel. Roman hr. Potocki.

Kesselring Rudolf, nadl. klucza przem. Wypyski p. Przemysłany: Żebrowski Aleks., zarz. rew. w Hanaczówce p. Świrz: Beer Willh., nadleśn. w Krościenku p. Przemysłany: Chrzanowski Bronisław, nadleśn. w Wypyskach, p. Przemysłany: Grand Józef, zarz. las. w Ciemerzyńcach p. Dunajów. Gaj. 20.

Las Żedowice, ob. l. 141 ha. wł. Emilia Nartowska.

5. Starostwo Rohatyn.

Dobra Czerniów i Wandolina, ob. las. 163 ha, wł. Fradel Mandelbaum. Gaj, 2.

Dobra Firlejów o. l. 896 ha, wł. Fr. i Wanda Biesiadeccy, Horowitz S. i dr. Löwenstein we Lwowie.

Stuchly Ernest nacz. zarz. w Borzykowie i Kutek Józef, leśn. w Dunajowie. p. Janczyn: gaj. 4.

Dobra Bukaczowce i Wiszniów o. l. 1111 ha, wł. Zygmunt br. Christiani w Dunajowie p. Janczyn: gaj. 4.

Stormke Tadeusz. kontr. las. w Bukaczowcach. Wilusz Fr. leśn. w Wiszniowie. Zajac Józef, leśn. w Noworzynach p. Żurawno: gaj. 5.

Dobra Herbutów, Bouszów, Kozara, Kunaszów, o. l. 1162 ha. wł. Krzeczunowicz Aleksander w Bołszowcach.

Doubrawsky Hugon, leśn. w Kozarze, p. Bukaczowce. Celakowsky Adolf, leśn. w Kunaszowie p. Bołszowce; gaj. 6.

Dobra Kleszczówka-Julianówka, o. l. 203 ha, wł. Józef Stoklassa.

Leśn. vacat: gaj. 1.

Dobra Ostapie, wł. Zaleski Waclaw, c. k. szef sekcji Min. roln. Wiedeń, o. l. 400 ha.

Bortnik Paweł, leśn., Ostapie: gaj. 2.

Dobra Podgrodzie, o. l. 838 ha, wł. SS. Miłosierdzia, Rohatyn.

Otocki Jan, leśn. Hołodówka ad Podgrodzie p. Rohatyn; gajowych 3.

Dobra Psary o. l. 262 ha, wł. małoletni Stan. i Lud. hr. Reyowie.

Kwieciński Henryk, zarz. Psary p. Bary; gaj. 3.

Dobra Puków, o. las. 145 ha, wł. Władysław Tustanowski.

Dobra Putratyńce, o. l. 763 ha, wł. Mikołaj Torosiewicz p. loco.

Akielaszek Walery, leśn. Rohatyński las p. Stratyń; Idzikowski Stan., leśn. Putratyńce; gaj. 1.

Las Stasiowa wola o. l. 147 ha, wł. Tekla Wójkowska.

Dobra Stratyń-Dobryniów, o. l. 3000 ha, wł. August hr. Krasicki. Stratyń.

Szymusik Józef, insp. Lisko. Rożejowski Bron., zarz. las. Stratyń. Lewicki Stan., leśn. tamże; gaj. 8.

Dobra Wasiuczyn, o. l. 339 ha, wł. Julian Tustanowski, Oskrzecin, p. Knihinicze.

Tranda Franciszek, sam. gos. las, Wasiuczyn, p. Knihinicze; gaj. 4.

Dobra Łukowiec, o. las. 1050 ha, wł. Bank Parcelacyjny.

Burghard, leśn.

Dobra Załanów o. l. 1500 ha, wł. St. Krell.

Nadzór: insp. las. B. Koczyński.

Dobra Wyspa i Mętna, o. las. 2700 ha, wł. Wł. Zabęcki.

Nadzór: jak Załanów.

Lasy gminne, obszaru 9.000 ha, B. Koczyński, pow. insp. las. gmin.

Dobra Zagórze knihynickie, o. l. 195 ha, wł. Michał Tustanowski.

Dobra Zagórze konkolnickie, o. l. 148 ha, wł. Arcyb. rz. k. we Lwowie.

Dobra Oskrzesińce, o. l. 600 ha, wł. Stefan Tu-
stanowski.

Tranda Fr., leśn.; gaj. 5.

6 Starostwo Skalat.

Dobra Bogdanówka o. l. 254 ha, wł. Michał hr. Ba-
worowski.

Chrzanowski Stan., sam. gos. las., Łoszniów. Wróblewski
Bol., leśn. Bogdanówka; gaj. 2.

Dobra Grzymałów, o. l. 737 ha, wł. Stan. i Leon
hr. Pinińscy, Nadwolica, p. Kałacharówka.

Buda Aleksander, leśniczy, Nadwolica, p. Kałacharówka;
gajowych 3.

Dobra Hlibów, o. l. 291 ha, wł. Tadeusz hr. Kozie-
brodzki.

Leśn. vacat; gaj. 2.

Dobra Kamionki, o. l. 158 ha, wł. Aleksander Fe-
dorowicz.

Kuczewicz Jan, leśniczy, Kamionka p. Bogdanówka; ga-
jowy 1.

Dobra Kokoszyńce, o. l. 205 ha, wł. Stefan Kozło-
wiecki w Rakowie, p. Nadyby Wojutyce.

Dobra Krasne, o. l. 327 ha, wł. Antoni Ceglecki.

Swierzawski Grzegorz, leśniczy, Krasne, p. Touste; ga-
jowych 2.

Dobra Ostapie, o. l. 409 ha, wł. Wacław Zaleski.

Bortnik Paweł, leśn. p. loco; gaj. 2.

Dobra Pajówka, o. l. 303 ha, wł. Aleks. hr. Piniński
Zielona p. Okno koło Grzymałowa.

Swoboda Jan, leśn. Zielona p. Okno; gaj. 4.

Dobra Rasztowce, ob. las. 228 ha, właśc. Majer
Weissglas.

Dobra Rożyńska, o. l. 101 ha, wł. Kazimierz i Jerzy
Droholscy, p. Tarnoruda; gaj. 2.

Dobra Sadzawki, o. l. 180 ha, wł. Mendel Badyan
Badyan Zygmunt. leśn. tamże.

Dobra Sorocko. ob. 150 ha, wł. Michał hr. Baworowski. zarząd z Bogdanówką — jak wyżej.

Dobra Soroka, o. 183, wł. Z. hr. Siemieńska-Lewicka.

Charzewski Kaz. nadleśn. Pustołówka p. Horodnica, 1 podleśniczy, gaj. 2.

Dobra Zaborowszczyzna, o 450 ha, wł. Rosenstock Izidor w Połupanówce.

Petrenko Dynitr, leśn. w Połupanówce p. Skalat, gaj. 3.

7. Starostwo Tarnopol.

Dobra Baworów, o. 125 h., wł. Fundacya śp. W. hr. Baworowskiego.

Podleśn. 1, gaj. 2.

Dobra Bucniów, o. 353 h., wł. Teodor Serwatowski. Klang Klemens, leśn. tamże p. Ostrów.

Dobra Dubowce, o. 180 h. wł. J. i E. Breitman. Gajowy 1.

Dobra Dołżanka, o. 106 h. wł. Elż. hr. Borkowska. Piotrowski Konrad, leśn. i zarz. dóbr tamże p. Tarnopol. Gajowy 1.

Dobra Hładki, o. 123 h. wł. M. Rozwadowska.

Kozłowski Bogumił, leśn. tamże p. Hłuboczek W., gaj 2.

Dobra Horodyszczce. o. 130 h. wł. Modesta Czośnowska.

Dobra Krowinka, o. 342 h. wł. Wiktor hr. Baworowski.

Mogielnicki Karol, leśn. tamże p. Trembowla, gaj. 4.

Las Kozówka, o. 130 h., wł. Fundacya hr. Baworowskiego.

Podleśniczy 1, gaj. 1.

Dobra Kutkowce-Promiatyn, o. 433 h. wł. Gall Rudolf.

Schmal Henryk, Kutkowce p. Tarnopol, gaj. 4.

Dobra Mikulińce, o. 1091 h. wł. Józefa hr. Rejowa. Borzemski Jan, leśn. p. Mikulińce, Kirschner Franciszek, leśn. tamże. Podl. 1, gaj. 10.

Dobra Myszkowice, o. 251 h., wł. Fundacya hr. Baworowskiego.

Podleśn. 1. gaj. 3.

Dobra Obarzańce, o. 376 h., wł. Kaź. i Jerzy Grocholscy.

Malitowski Marceli, egz. leśn. tamże p. Jankowce, gaj. 3.

Dobra Ostrów, o. 176 h. wł. Marya hr. Baworowska. Galliard Rudolf, leśn. Ostrów k. Tarnopola, Prahl Franc, leśn. tamże, gaj. 2.

Dobra Suszczyna, o. 202 h., wł. Aleksander hr. Piński.

Głogowski Michał, leśn. tamże p. Proszowa, gaj. 2.

Dobra Zagrobela z Petrykowem i Janówką o. l. 460 h., wł. W. Czarkowski-Golejewski.

Głasarewicz Stan. zarz. las., Dudyński Jan leśn., gaj. 3.

Dobra Zarudzie, o. 106 h., wł. Kaź. i Jerzy Grocholscy.

Zarz. jak Obarzańce, gaj. 1.

Dobra Płotycz i Petlikowce, o. 958 h. wł. Juliusz hr. Korytowski.

Stormke Aleks. nadleśn. w Jankowicach, p. Płotycz, Wolski Ferdynand, leśn. w Czernichowie p. Płotycz, Pawliszyn Jan, leśn. w Małoszowcach p. Ihrowica, Pacześniowski Julian, leśn. w Petlikowcach p. Buczacz, gaj. 12.

Dobra Mszaniec, o. 2810 ha, wł. Weissglas Seweryn.

Krzyżanowski Wład, nadl. w Łoszniowie p. Mikulińce, Staniewski Feliks, leśn. w Mszaniecu p. Zająłce, Malitowski Marceli w Obarzańcach, Osiadacz Jan, leśn. Wertelki p. Zająłce, Nientowski N. leśn. w Turczynie p. Zająłce, Znelkowski Jędrzej leśn. w Berezowicy małej p. Iwanczany, gaj. 3.

S. Starostwo Trembowla.

Dobra Budzanów, o. l. 975 h., wł. Fund. J. hr. Baworowskiego.

Wasyleńko Juliusz, leśn. w Budzanowie, gaj. 6.

Dobra Janów, o. l. 3075 ha, wł. Jerzy hr. Dunin Borkowski.

Adamski Edward, nadleś. w Młyniskach p. Janów, Dąbrowski Antoni, leśn. Młyniska p. Janów, gaj. 12.

Dobra Kulczyce, o. 126 h., wł. SS. Miłosierdzia w Budzanowie, gaj. 2.

Dobra Łoszniów, o. 637 ha, wł. Wikt. hr. Baworowski. — Chrzanowski Stan. nadl. tamże p. Mikulińce. 1 podl., gajowych 4.

Dobra Magielnica, o. 283 h., wł. Bron. hr. Starzeńska. Roszczakowski Jan, leśn. Magielnica p. loco, gaj. 2.

Dobra Strusów, o. l. 1050 h., wł. Józef hr. Gołuchowski. Gottwald Emil, zarz. las. i dóbr tamże, gaj. 7.

Dobra Trembowla, o. l. 1127 h., wł. Miasto Trembowla. Błażyński Aleks. nadl. miejs., gaj. 9.

9. Starostwo Zbaraż.

Dobra Dobrowody, ob. lasu 185 ha, właś. Władysław Bączkowski, p. Ihrowica.

Bielecki Stanisław, leśn. p. Iwonzany, gaj. 3.

Dobra Hnilice wielkie, ob. 322 ha, wł. Adam ks. Sapieha.

Greiner August, leśn. p. Nowe sioło, gaj. 2.

Dobra Kujdańce, ob. las. 106 ha, wł. Marya Morawska.

Wróblewski Bolesław, leśn. Bogdanówka p. Maksymówka, gajowych 2.

Lasy Kamioneckie, ob. 194 ha, wł. Fedorowicz Aleks. Kuczewicz Jan, leśn. p. Bogdanówka, gaj. 1.

Dobra Łubianki, ob. 647 ha, wł. Berta Buberowa.

Lehr Jan, leśn. Łubianki niżne p. Zbaraż, gaj. 4.

Dobra Załuże, ob. 591 ha, wł. dr. Tad. Niementowski. Jezierski Antoni, zarz. dóbr i las. p. Zbaraż, gaj. 3.

Lasy Zarubińce, ob. 121 ha, właś. Izaak Altstädter gajowy 1.

10. Starostwo Zborów.

Dobra Pomorzany, ob. lasu 2729 ha, wł. Eksc. Roman hr. Rotocki.

Graff Stan., zarz. las. i dóbr w Pomorzanych, Leśn. vacat. Wróblewski Wincenty prakt. las. w Pomorzany, podl. 2. gaj. 18.

Dobra Nuszcze, ob. 396 ha, wł. Klem. Zawidowski-Weissmann.

Korpak Adolf, leśn, w Nuszczy p. loco, gaj. 3.

Dobra Perepelniki, ob. lasu 245 ha, wł. Melania Gadlewska, gaj. 2.

Dobra Jezierna, ob. las. 230 ha, wł. Mendel Jam-poler, gajowych 4.

Dobra Nestorowce, ob. lasu 159 ha, właśc. Komarnicka Teodora, gaj. 1.

11. Starostwo Złoczów.

Dobra Dołożynów, ob. lasu 1263 ha, wł. Władysław hr. Baworowski, Ostrów koło Tarnopola.

Buda Franciszek egzam. leśn. Lenia p. Sokółówka koło Ożydowa, gaj. 7.

Dobra Kołtów, ob. 1874 ha, wł. Zofia hr. Baworowska. Boehm Karol, nadleśn. Ruda-Kołatów koło Złoczowa; Turcki Adolf, leśn. Huta Werhobużka-Kołatów.

Dobra Podhorce, ob. lasu 1635 ha, właśc. Roman ks. Sanguszko, Gumniska, p. Tarnów.

Tobis Juliusz, zarz. d. i. l. Podhorce koło Złoczowa, Wasowicz Franciszek, leśn. tamże, gaj. 8.

Dobra Gologóry, ob. lasu 1080 ha, wł. OO. Dominikanie w Podkamieniu.

Jasiński Feliks, leśn. Gologóry, gaj. 6.

Dobra Zalesie-Nowosiółki, ob. lasu 2569 ha, wł. Zgrom. SS. Opatrzności we Lwowie.

Sozański Kazimierz, leśn. Zalesie p. Złoczów; Ożga Kazimierz, leśn. Nowosiółki p. Olszanica koło Złoczowa, gaj. 12.

Dobra Białykamień, ob. 647 ha, wł. SS. Miłosierdzia w Kleparzu.

Sawicki Józef, leśn. Gawreczyzna p. Białykamień, gaj. 8.

Dobra Horodyłów, ob. 158 ha, wł. SS. Miłosierdzia św. Kazimierza. Lwów.

Stojanowski Jacenty, leśn. Horodyłów p. Złoczów, gaj. 3.

Dobra Ożydów, ob. 358 ha, wł. Aniela Hubicka.

Ornatowski Władysław, prakt. las. p. loco, gaj. 2.

Dobra Pobocz. ob. lasu 868 ha, wł. Thenus Gold.
Lauterbach Józef. zarz. dóbr i lasów p. Sassów, gaj. 4.

Dobra Zaszaków, ob. 138 ha, wł. Jan Schofer, tamże
p. Gologóry, gaj. 1.

Dobra Sukmanów, ob. 139 ha, wł. Franciszek Schofer,
gajowy 1.

Dobra Pietrycz, ob. 219 ha, wł. Stefania Jasińska,
gajowych 2.

Dobra Krasne, ob. 167 ha, właśc. Wincenty Gnoiński,
gajowy 1.

Dobra Żuków, ob. 302 ha, wł. Sal. Lukaczer.
Makuch Jan. leśn. Żuków p. Gologóry, gaj. 2.

Dobra Trościaniec, ob. 437 ha, właśc. Mieczysław
Komarnicki.

Kętrzyński Jan, leśn. Jarosławiecki las, p. Sassów, gaj. 1.

Dobra Zazule-Obertasów, ob. 155 ha, właśc. Aleks.
Hryniewiecki.

8. C. k. Powiatowa inspekcja leśna w Stryju.

(Obszar lasu w całym okręgu 280.420 ha).

Inspektor: c. k. starszy komisarz Berwid Aleksander.

1 Starostwo Dolina.

Dobra Belejów, ob. lasu 318 ha, wł. Stanisław Agop-
sowicz w Błoźwi, p. Stare Sioło miasto, gaj. 1.

Dobra Czolhany, ob. lasu 546 ha, właśc. Ignacy Za-
krzewski, Wiktorów p. Halicz.

Karol Szmigielski, leśn. Czolhany p. Bolechów. gaj. 3.

Dobra Lipa, ob. lasu 343 ha, wł. Mieczysław Połański
Stryj, gajowy 1.

Dobra Pacyków, (część ad Weldzirz) ob. lasu 183 ha,
wł. Jan Kakowski.

Dobra Roztoczki, ob. lasu 700 ha, wł. gmina Roz-
toczki, gaj. 2.

Dobra Roźniatów, z przył. (Duba, Rypna, Lecówka),
ob. lasu 1752 ha, wł. Fundacya Stanisława hr. Skarbka. (Ad-
ministracya centralna: Lwów, gmach skarbkowski).

Wallisch br. Emil, zarz. dóbr w Roźniatowie stac. kolej. Krechowice; Jan Borzęcki leśn. Luba p. Perchińsko, gaj. 12.

Dobra Spas z przyl. (Łuhy, Podsuche, Pohorylec), ob. lasu 1503 ha, wł. parafia rz. kat. w Dolinie.

Wilhelm Spatz, leśn. Spas p. loco, gaj. 5.

Dobra Turza wielka, ob. lasu 186 ha, wł. Jan Fr. Rech. gajowy 1.

Dobra Strutyń wyżny, ob. lasu 112 ha, wł. Salamon Hauptmann. Żurawno, gaj. 1.

Dobra Swaryczów, ob. lasu 125 ha, właś. dr. Meisels w Stryju, gaj. 1.

Dobra Weldzirz z przyl. ob. lasu 31.893 ha. właśc. Bertold br. Popper w Weldzirzu p. loco.

Zlamal Jan, lustrator w Ludwikówce, p. Weldzirz; Jan Szczepański, leśn. Wyszaków p. Ludwikówka; Józef Bahr, leśn. Beskid p. Ludwikówka; Rudolf Unterhofer, leśn. Ludwikówka; Hugo Mosler, leśn. Żakła p. Weldzirz, gaj. 18.

Dobra Perehińsko, ob. 25.652 ha, wł. Metropolia gr. kat. we Lwowie.

Hanuszczak Dymitr, zarz. dóbr i las. Osmoloda p. Perehińsko; Salec Józef, star. leśn. Czuta p. Perehińsko; Krynicki Franciszek, leśn. Mszana czornorika p. Perehińsko; Moch Józef leśn. Angelów p. Perehińsko, gaj. 9.

2. Starostwo Kałusz.

Dobra Babin, ob. lasu 380 ha, dobra Słobódka ob. lasu 248 ha, wł. dr. Jan Rozwadowski i 3-ech współników, gajowych 4.

Dobra Cwitowa, ob. lasu 157 ha, właśc. Kазmiera Smoleńska tamże p. Bukaczowce, gaj. 3.

Dobra Dąbrowa, ob. lasu 191 ha, wł. Zofia Ujejska. Tomaszowce p. Wojniłów, gaj. 1.

Dobra Dołpotów, ob. lasu 225 ha, wł. Franciszek Rozwadowski, tamże p. Wojniłów gaj. 2.

Dobra Łuka, ob. lasu 202 ha, właśc. Henryk Grek tamże, p. Bukaczowce, gaj. 2.

Dobra Medynia, ob. lasu 452 ha, wł. Karol Menzel, Dowelcze, p. Stanisławów.

Apolinary Krymski, leśniczy Medynia, p. Wojniłów, gaj. 2.

Dobra Niegowce, ob. lasu 541 ha, wł. Konstanty Czarkowski, tamże, gaj. 1.

Dobra Podhorki, ob. lasu 481 ha, właśc. Karol Sobota tamże, p. Kałusz.

Stupnicki Maryan, leśn. tamże, p. i st. kol. Kałusz.

Dobra Przewoziec, ob. lasu 168 ha, wł. Feliks Scozighino, tamże p. Wojniłów, gaj. 2.

Dobra Seredne, ob. lasu 227 ha, wł. Kostruska tamże p. Wojniłów, gaj. 1.

Dobra Stańkowa, ob. lasu 238 ha, właśc. Marcin hr. Dzieduszycki, tamże p. Zawadka, gaj. 2.

Dobra Studzianka, ob. lasu 292 ha, właśc. Mojżesz. Diamandstein, Drohobycz, gaj. 2.

Dobra Wojniłów-Czereszoni, ob. lasu 252 ha, wł. Salomon Hauptmann i Ska. Żurawno, gaj. 2.

Dobra Wojniłów, ob. lasu 324 ha, wł. Maryan Jaroszyński, Błudniki, p. Halicz, ad zarz. lasowy w Błudnikach, gajowych 2.

Dobra Wierzchna polna, ob. lasu 224 ha, właśc. dr. Stanisław Bieliński. Lwów, gaj. 2.

Dobra Zawadka, ob. lasu 952 ha, wł. dr. Kirchmajer i Rościszewski, gaj. 3.

3. Starostwo Stryj.

Dobra Bereźnica, Podhoce. Strzałków. ob. las. 933 ha, wł. Julian br. Brunicki w Podhorcach p. loco.

Nadz. techn. sprawuje nadleśn. H. Hoffmann z Zawadowa p. Stryj, gaj. 3.

Dobra Dołhe, ob. las. 739 ha, wł. Roman Tyszownicki, tamże p. Stryj, 1. podleśn. i gaj. 3.

Dobra Dołholuka. ob. lasu 739 ha, właśc. Roman Tyszownicki, tamże, poczta Stryj.

Podleśn. 1, gajowych 3.

Dobra Dzieduszyce małe, ob. lasu 265 ha, wł. Roman i Seweryn Potworowscy, tamże p. Sokołów, gaj. 2.

Dobra Jamelnica, ob. las. 121 ha, wł. Bronisław i Walentyna Nartowscy, c. k. notaryusz, Lwów. 1 podleśn. 1 gaj.

Dobra Kłodnica, ob. las. 242 ha, wł. Mojżesz Diamondstein. Drohobycz, gaj. 1.

Dobra Dołobutów (i Zawadów), ob. las. 802 ha, wł. Dr. Artur Goldhammer, Sanok, gaj. 3.

Dobra Korczyn - Kruszelnica, ob. las. 3618 ha, wł. Lajos Krizer.

Edward Senczyna, leśn. Kruszelnica p. Synowódzko wyż. gaj. 6.

Dobra Lisiatycze, ob. las. 144 ha, wł. Adam Onyszkiewicz, tamże, p. Wolica, gaj. 1.

Dobra Lubieńce z przyległościami, ob. las. 4215 ha, wł. Lejzor i Mojżesz Gartenberg, Wiedeń, Reichsrathstrasse 3.

Kossak Władysław, leśn. Truchanów p. Lubieńce: Issel Piotr, leś. Strynawa niżna p. Lubieńce: Jakób Sozański, podleś. Chromohorb p. Lubieńce: Jan Sozański, podleśn. tamże, gaj. 24.

Dobra Lotatniki z przył. (Jaroszyce, Uhetna), ob. las. 1332 ha, wł. Franciszek Bocheński.

Julian Wrzak, leśn. tamże, p. Stryj, gaj. 6.

Dobra Łukawica - Sie mig in ów, ob. las. 518 ha, wł. Włodzimierz Barański, Łukawica niżna p. Stryj, gaj. 3.

Dobra Monasterzec ad Stryj, ob. las. 293 ha, wł. Dawid Halpern, Stryj, gaj. 2.

Dobra Morszyn, ob. las. 165 ha, wł. Towarz. lekarzy galicyj. we Lwowie, (Namiestnictwo).

Święckowski Leopold, leśn. w Morszynie, gaj. 1.

Dobra Niezuchów, ob. las. 260 ha, wł. Walerya mgr. Hunthy-Gordon, tamże p. Stryj.

Hugon Hoffmann, leśn. Brygidyn p. Stryj, gaj. 2.

Dobra Podhorodce i Sopot, ob. las. 1786 ha, wł. Dr. Adolf Gottlieb, notaryusz w Putylicach p. loco. Bukowina.

Józef Pedantowski, leśn. Sopot. p. Podhorodce. 1^o podleś.
gaj. 4.

Dobra Oleksice stare, ob. las. 249 ha, wł. Efrain
Lorenz i Chaskel Goldschlag, gaj. 1.

Dobra Rozhurcze - Żulin, ob. las. 941 ha, wł. Klo-
tylda Barańska, tamże, p. Lubieńce, gaj. 4.

Dobra Siechów, ob. las. 548 ha, wł. Melania br. Hey-
del, tamże p, Sokolów.

Adminitr. i personal wspólnie z dobrami Lotatniki.

Państwo Skole, ob. las. 35421 ha, wł. Herman, Bern-
hard i Dr. Albert Groedel w Budapeszcie i Emra Schmidt,
w Demni wyżnej ad Skole.

Antoni Stenzel, lustr. las. w Demni wyżnej; Hugon Ko-
wanda, nadleśn. tamże; Franciszek Steiner, asys. leśn. tamże;
Leopold Kroll, leśn. tamże; Emanuel Schuster, leśn. w Korostowie p. Demnia wyżna; Hugon Haluska, leśn. w Hucie Korostowskiej p. Koziów; Samuel Nedeczky, leśn. w Hrebenowie p. loco; Juliusz Fiuk leśn. w Tuchli p. loco; Emil Krupka leśn. w Libochorze p. Tuchla; Franciszek Tichy, leśn. w Różance Niżnej p. Sławsko; Edw. Taborsky, leśn. w Oporcu p. Ławoczne; Eugeniusz Ermer. adj. las, Butywała ad Korostów p. Demnia wyżna; Karol Kokoszka, adj. las. w Korostowie p. Demnia wyżna; Józef Błażej podleśniczy w Hołowiecku p. Koziowa Jakób Melzer, podleśn. Wołosianka p. Sławsko. Gajowych 31.

Dobra Smorze, ob. las. 5015 ha, wł. Fundacya Stan.
hr. Skarbka. Admin. centr. Lwów, (gmach skarbk.).

Galiński Józef zarz. dóbr w Smorzu p. loco; Michał Ję-
drzejowski leśn. w Klimczu p. loco; Bronisław Galiński leśn.
Smorze, gaj. 11.

Dobra Sokolów k. Stryja, ob. las. 216 ha, wł.
Stan. Małkowski, tamże,

Maryan Wesolowski, leśn. tamże.

Dobra Stanków, ob. las. 451 ha, wł. Dr. Józef ks.
Puzyna, Lwów, Pańska 18.

Ludkiewicz Piotr, leśn. Stanków p. Stryj.

Dobra Stryhańce, ob. las. 191 ha, wł. Dr. Wacław
Domaszewski, Lwów, Bank kraj.

Zygmunt Kossowski, zarządca Stryhańce p. Gelsendorf
gaj. 2.

Dobra Stryj, ob. las. 400 ha, wł. Gmina m. Stryja.

Henryk Lindner, leśn. Stryj, gaj 3.

Państwo Uhersko, ob. las. 800 ha, wł. Kaź. ks. Lubomirski, Kraków, św. Jana 15.

Bolesław Schaffner, leśn. Uhersko p. loco, gaj. 5.

Dobra Urycz, ob. las. 746 ha, wł. Marya ks. Lubomirska. Miżynieć k. Przemyśla,

Sołtyski Adolf, leśn. Urycz p. Schodnica, gaj. 2.

Dobra Żupanie-Wyżłów, ob. las. 939 ha, Dr. Arnold Rappaport, Wyżłów p. Klimiec, gaj. 2.

Dobra Żupanie-Wyżłów, ob. las. 759 ha, wł. Markus Neumann i 4 wsp. tamże p. Klimiec, gaj. 2.

Dobra Żupanie, ob. las. 168 ha, Hersch Goldreich gaj. 2.

4. Starostwo Żydaczów.

Dobra Balicze podróżne z przył. (Balicze Podgórze), ob. las. 1292 ha, wł. Amalia Simon, B. podgórze p. Sokółów k. Stryja, gaj. 3.

Dobra Bereźnica królewska, ob. las. 270 ha, wł. Stanisław Pawlikowski, tamże, gaj. 2.

Dobra Czernica, ob. las. 485 ha, wł. Mikołaj i Olimpia Podlewsey, gaj. 2.

Dobra Czerteż, ob. las. 439 ha, wł. Włodzimierz Garapich, gaj. 2.

Dobra Demenka leśna, ob. las. 509 ha, wł. Paulina Widajewicz, Dołcniów p. Żydaczów.

Dobra Derzów, ob. las. 273 ha, wł. Wanda Jabłońska i 3 wsp. gaj. 1.

Dobra Derzów, ob. las. 260 ha, wł. Konwent SS. Miłosierdzia, gaj. 1.

Dobra Derzów, ob. las. 278 ha, wł. Bronisława Wronowska i 2 wsp. gaj. 1.

Dobra Drohowyże, ob. las. 4957 ha, wł. fundac. hr. Stan. Skarbka. admin. centr. Lwów, gmach skarbkow.

Zdzisław Weigel, leśn. Pryjma p. Mikołajów n. Dniestrem, Jan Szałajdowicz, leśn. Stulsko p. Mikołajów; Mieczysław Czerny, Ilów. p. Brzozdowce; Józef br. Wallisch, leśn. Hranki p. Brzozdowce, gaj. 24.

Dobra Holeszów, ob. las. 456 ha, wł. Roberta Thom Lwów. gaj. 2.

Dobra Juseptycze, ob. las. 469 ha, wł. Fundacya Pietruskich.

Dossowski, leśn. Ruda p. Kochawina.

Dobra Korezówka, ob. las. 223 ha, wł. Emil Kutowski. Żurawno, gaj. 1.

Dobra Lachowice Podrożne, ob. las. 234 ha, wł. Edm. i Aleks. hr. Dzieduszyccy, Izydorówka p. Nowe sióło, gajowy 1.

Dobra Łowczyce z przyl. (Hnizdyczów) obszar las. 796 ha, wł. Zofia hr. Starzeńska, tamże p. Hnizdyczów.

Karol Borowiczka, leśn. Hnizdyczów. gaj. 4.

Dobra Nowe sióło, ob. las. 138 ha, wł. Izak Salzberg, gajowy 1.

Rewir Młyniska, ob. las. 129 ha, wł. Kapituła rz. kat., Lwów.

Gieruszyński Adolf, nadleśn. w Basiówce. p. Glinna-Nawarya. gajowy 1.

Dobra Nowoszyny, ob. las. 605 ha, właściciel Leib Ehrenbrod, gaj. 3.

Dobra Pokrowce, ob. las. 338 ha, wł. Kazimierz ks. Lubomierski, gaj. 2.

Dobra Rozdół, ob. la. 1718 ha, wł. JE. Karol hr. Lanckoroński.

Franciszek Purkholzer, leśn, Rozdół; Bronisław Okniński leśn. Malechów, p. Rozdół.

Dobra Rudniki, ob. las. 472 ha, wł. Władysław Polański. p. Piaseczna. gaj. 3.

Dobra Sutatycze, ob. las. 190 ha, wł. Aleksandra hr. Dzieduszycka, Izydorówka, p. Nowe sióło, gaj. 3.

Dobra Żyrawa, ob. las. 636 ha, wł. Witold Czajkowski, tamże p. Nowe sióło, gaj. 3.

Dobra Żurawno, ob. las. 2684 ha. właśc. Antoni Skrzyński, tamże.

Fryderyk Schille, nadleśn. egz. gosp. las, Kotoryny, p. Żurawno; Teodor Bezuszko, leśn. Wygoda p. tamże; Władysław Wyszkowski, Őwitówka p. tamże; Józef Stary, leśniczy Bakocyn p. tamże; Andrzej Skowronek, podleśn. Zielona koło Zbory p. Kałusz, gaj. 10.

9. C. k. Powiatowa Inspekcya leśna w Stanisławowie.

(Obszar lasu w całym okręgu 71.271 ha).

Inspektor: Richter Józef, c. k. komisarz.

1. Starostwo Borszczów.

Dobra Babińce, wł. Kornel Mikołajewicz w Babińcach p. Krzywce nad Dniestrem, st. kol. Germanówka, ob. l. 245 ha

Prévost Rudolf, leśn w Babińcach p. Krzywce nad Dniestrem, gajowych 5.

Państwo Bilcze złote, wł. ks. Sapiehow w Bilczu złotem, ob. lasu 3000 ha.

Brodziński Henryk, nadl. w Konstancyi p. Jezierzany ad Borszczów. Banatowski Ignacy, leśn. w Bilczu p. Bilcze złote. Semkowicz Mikołaj, leśn. Jezierzany-Piłatkowce. Kuryłowicz Mieczysław, leśn. w Zielińcach p. Jezierzany. Włodkowski Waleryan, leśn. w Cyganach p. Łosiacz, gaj. 20.

Dobra Borszczów, wł. Maurycy Feldschutz w Borszczowie, lasu 185 ha.

Rauch Józef, leśny w Borszczowie, gaj. 4.

Dobra Boryszkowce, wł. Fundacya Zakładu sierót św. Kazimierza we Lwowie, ob. lasu 109 ha.

Kraus Antoni, leś. w Boryszkowcach p. Kozaczówka, gaj. 3.

Dobra Chudykowce i Mielnica, wł. Borkowski hr. Mieczysław, ob. lasu 538 ha. gaj. 4.

Państwo Germakówka z przyl., wł. dr. Michał hr. Baworowski w Germakówce p. loco, ob. lasu (Zalesie, Nowosiółka, Iwanie puste, Uście bisk., Chudykowce i Horoszowa) 1600 ha.

Mynarski Seweryn, dyr. lasów w Germakówce. Strömich Teodor, zarz. rew. w Skorni p. Kudryńce, st. kol. Germakówka. Wodziczko Kazimierz, adjunkt leśnic. w Germakówce. Podleśniczych 2, gaj. 10.

Dobra Korolówka, wł. Georg Jawetz i Synowie w Korolówce koło Borszczowa, ob. lasu 409 ha, gaj. 8.

Dobra Krzywce dolne i górne, wł. Melzer Smarie w Krzywcu górnym i dolnym nad Dniestrem p. loco. st. kol. Germakówka, ob. lasu 359 ha.

Distenfeld Lazer, leśniczy w Krzywcu nad Dniestrem, gajowych 3.

Dobra Kudryńce błazowskie i Paniowce zielone, wł. Bartfeld Majer, ob. lasu 447 ha, gaj. 2.

Dobra Olchowiec, wł. Haffner Izrael, ob. lasu 149 ha, gajowy 1.

Dobra Pilatkowce, wł. dr. Stanisław Rudrof, ob. lasu 110 ha, gaj. 3.

Dobra Sapohów, wł. hr. Tadeusz Bolesta Koziebrodzki w Sapohowie p. Krzywce n. Dniestrem. ob. lasu 420 ha.

Kilarski Józef, leśn. w Sapohowie, gaj. 3.

Państwo Skała z przyl., wł. J. Ex. Agenor hr. Gołuchowski w Skale i w Wiedniu, ob. lasu (Skała, Gusztyń, Iwanów, Łosiacz) 2044 ha.

Gottwald Antoni, nadl. w Skale nad Zbruczem. Hankiewicz Klemens, leśn. w Iwankowie p. Skała. Kozłowski Modest, leśn. w Łosiaczu p. loco, gaj. 16.

Dobra Szerszeniowce, wł. Weissglas Hersch, ob. lasu 269 ha, gajowych 2.

Dobra Szuparka, wł. Adam hr. Gołuchowski w Grabniku p. Husiatyn, ob. lasu 982 morg.

Olszański, leśn. w Szuparce p. Korolówka, st. kol. Borszczów, gajowych 6.

Dobra Turylcze, wł. Wanda Słonecka, ob. l. 2947 ha.

Koronowicz Bazyli w Słobódce muszkatowieckiej ad Borszczów, gajowych 8.

Dobra Wołkowce, Piszczatyńce i Strzałkowce, wł. Tadeusz Czarkowski Golejewski w Strzałkowcach p. Borszczów, ob. lasu 1254 ha.

Welonowski Karol, leśn. w Piszczatyńcach p. Wysuczka, st. kol. Borszczów. Huczko Włodzimierz, podl. w Wołkowcach, p. i st. kol. Borszczów.

Dobra Zawale, wł. OO. Bazylianów w Michałowce p. Dźwiniaczka, ob. lasu 214 ha, gaj. 1.

2. Starostwo Buczacz

Dobra Barysz stary, wł. Stanisław Szawłowski, Barysz koło Monasterzysk, ob. lasu 851 ha.

Kraiński Franciszek, leśniczy, Barysz p. loco, gaj. 6.

Las Buczacki, wł. Emil i Oskar hr. Potoccy w Buczaczu, ob. lasu 660 ha.

Edward Bilek, egzam. leśn. w Buczaczu, gaj. 6.

Las Cwytowa, wł. gr. kat. probostwo w Zarwanicy, ob. lasu 181 ha.

Kornel Głowicki, leśn. w Cwytowie p. Buczacz, gaj. 2.

Las Gliński, wł. Marya Bogucka w Czarnokońcach, ob. lasu 291 ha,

Piwowarski Szczepan, leśn., gaj. 2.

Las Hubin, wł. Marek Bergmann, ob. lasu 386 ha.

Huusner Kopel, leśn. w Hubinie p. Potok złoty, gaj. 1.

Dobra Jarhorów i Baranów, wł. Julian Starzyński, ob. lasu $468 + 138 = 606$ ha, gaj. 4.

Las Jaworówka, wł. Jan i Józefa Ściborowie, ob. lasu 220 ha, gajowy 1.

Dobra Jazłowiec, Browary, wł. Marya i Edward br. Błażowscy w Jazłowcu i Browarach, ob. lasu 385 ha.

Piórecki Franciszek, leśn. w Jazłowcu p. loco, gaj. 3.

Dobra Komarówka, wł. Józef i Marya Wolgner w Komarówce, ob. lasu 532 ha, gaj. 3.

Państwo Koropiec i Nowosiółka koropiecka, właśc. Stanisław hr. Badieni w Koropcu, st. k. Niżniów, ob. l. 1925 h.

Nigbor Michał, leśn. w Koropcu, gaj. 7.

Dobra Kościelniki, wł. Zdzisław Szaszkievicz w Dzurynie, ob. lasu 368 ha, gaj. 4.

Las Kośmierzyn, wł. Leonia hr. Potocka w Kośmierzynie p. Potok złoty, ob. lasu 364 ha, gaj. 4.

Dobra Kowalówka, wł. Bronisław Czajkowski w Kowalówce p. Monasterzyska, ob. lasu 238 ha.

Oborski Tomasz, leśn. w Kowalówce, gaj. 2.

Dobra Ładzkie, wł. Wanda Słonecka we Lwowie, ul. Zyblikiewicza l. 40, Ładzkie i Bobrowniki, ob. lasu 639 ha.

Dutkiewicz Mikołaj, leśniczy w Ładzkiem p. Komarówka, gajowych 6.

Dobra Leszczańce, wł. Ludwika Gołębska w Krasnolesiu p. Lipica dolna, ob. lasu 595 ha.

Kamiński Jan, leśn. w Leszczańcach, p. i st. kol. Buczac, gajowych 3.

Dobra Łazarówka, wł. gal. Kasa Oszczędn. we Lwowie, ob. lasu ? gaj. 1.

Dobra Monasterzyska, wł. Władysław hr. Mołodecki, Monasterzyska, ob. lasu 1152 ha.

Skowroński Karol, nadl., Monasterzyska, gaj. 11.

Las Niskołyzy, wł. Paweł Menzel w Pawelczu p. Stanisławów, ob. lasu 164 ha, gaj. 3.

Dobra Nowosiółka jazłowiecka, wł. Maryan hr. Błażowski, ob. lasu 236 ha.

Piórecki Franciszek, leśn. w Jazłowcu p. loco, gaj. 2.

Las Ossowce, wł. Helena hr. Potocka, ob. l. 125 ha.

Wasmański Sebastyan, leśn. w Ossowcu, st. kol. Buczac, gajowych 2.

Las Ostra i Dobrohoszcz, wł. Leonard Wiśniewski, Lwów, ul. Mickiewicza l. 26, ob. lasu 138 ha, gaj. 1.

Las Petlikowce, wł. Wanda hr. Korytowska w Płotczy p. loco (koło Tarnopola), ob. lasu 175 ha

Stormke Aleksander, nadl. w Jankowcach p. Płotycz. Pa-
cześniowski Władysław, leśn., Petlikowce stare p. Ossowce.

Dobra Potok złoty, wł. Włodzimierz i Marya Gnie-
woszowie w Potoku złotym, ob. lasu 459 ha. Posada leśniczego
vacat, gajowych 3.

Dobra Pomorce i Rzepińce. właśc. Franciszek hr. Wolański w Rzepińcach p. loco, ob. lasu 529 ha

Starczewski Józef, leśn. w Pomorcach p. Rzepińce st. kol. Buczacz. Piasecki Witold, kontr. las. w Rzepińcach, gaj. 3.

Dobra Porchowa, wł. Włodzim. Słotwiński, Porchowa p. Potok złoty, ob. lasu 527 ha.

Załawowski Romuald, leśniczy, Porchowa p. Potok złoty, gajowych 4.

Las Sawaluski, wł. Antoni Wolniewicz w Sawaluskach p. Monastrzyska, ob. lasu 102 ha, gaj. 2.

Dobra Skomorochy, wł. dr. Jan Bołoz-Antoniewicz, ob. lasu 460 ha. Posada leśn. vacat, gaj. 3.

Dobra Snowidów, wł. Leon Kobylański, Snowidów p. Potok złoty, st. kol. Buczacz, ob. lasu 221 ha.

Chyliński Franciszek, leśniczy, Snowidów p. Potok złoty, gajowych 2.

Dobra Soroki, wł. Franciszek Autler, Karp Reinisch i Majer Schreier w Sorokach p. Buczacz, obszar lasu 260 ha, gajowych 2.

Dobra Wierzbiatyn i Bertniki, wł. Kazimira br. Błażowska w Bertnikach p. Jezierzany-Barysz, ob. l. 214 ha.

Blocki Mieczysław, leśn. w Bertnikach p. Jezierzany-Barysz, st. kol. Czechów, gaj. 5.

Dobra Wyczółki, wł. Władysław Fibich w Wyczółkach, p. i st kol. loco, ob. lasu 466 ha.

Roja Waclaw w Wyczółkach p. Monasterzyska, gaj. 4.

Dobra Zadarów, Kraściejów, Korościatyn, wł. Kazimiera i Adam Słoneccy, ob. lasu 595 ha.

Nowicki Henryk, leśn., Korościatyn p. Komarówka, gaj. 7.

Dobra Zaleszczyki małe, właśc. Marya Bogucka w Czarnokońcach wielkich, ob. lasu 230 ha.

Wisł Jan, leśn. w Zaleszczykach małych p. Jazłowiec, st. kol. Pyszkowce, gaj. 3.

Las Zalesie, wł. Stanisław Henryk hr. Badeni w Koropcu, st. kol. Niżniów, ob. lasu 123 ha.

Nigbor Michał, leśn. w Koropcu, gaj. 1.

Las Zubrzec, wł. Stanisław hr. Badeni w Koropcu, st. koł. Niżniów. ob. lasu 272 ha.

Peters Jan, leśn. w Zubrzycach p. Buczacz, gaj. 1.

Dobra Żnibrody, wł. dotac., prob. obrz. łąc. w Jazłowcu, ob. lasu 202 ha. Posada leśn. vacat, gaj. 2.

3. Starostwo Czortków.

Dobra Biała, wł. Leon Horodyski, c. k. podkomorzy. w Tłusteńkiem ad Czortków. ob. lasu 909 ha.

Łossowski Jan, leśniczy w Białej, o. p. Czortków, gajowych 7.

Las Biała i Wygnanka. wł. Frime Brennholz i jeden współnik, Obszar 138 ha.

Dobra Białobożnica, wł. Antoni Zawadzki-Ochocki w Białobożnicy poczta loco. Ob. 384 ha, gaj. 4.

Dobra Byczkowce, wł. Juliusz Zaremba-Cielecki, ob. 450 ha.

Dembieki Jan, leśniczy w Byczkowcach, o. p. Zwiniacz, gajowych 3.

Państwo Chomiakówka i Bały Potok, wł. Karol Bogorya Podlewski w Chomiakówce, op. Białobożnica, o. las. 156 ha, gaj. 3.

Dobra Czortków i Wygnanka, wł. Zakład ubogich w Czortkowie, ob. 686 ha.

Torosiewicz Stanisław leśniczy w Wygnance p. Czortków, gajowych 4.

Dobra Dawidkowice, wł. Spirydion Wachowicz w Dawidkowicach op. Kołędziany, ob. 582 ha.

Sciban Dymitr leśn. w Dawidkowicach, p. Kołędziany, gajowych 4.

Państwo Jagielnica z przyległościami, wł. JE. Karol hr. Lanckoroński w Wiedniu. Jaquingasse 18 albo Rozdół. Obsz. l. 2575 ha.

Gracyan Januszkiewicz, dyrektor las. w Koszarkach, op. Komarno. Karol Dudik nadleśn. w Koszarkach op. Komarno,

Horoszkiewicz Tadeusz, leśn. rew. w Halileji, op. Ułazkowce, Łossowski Tadeusz, leśn. rew. w Bielawinie. o. p. Jagielnica, gajowych 16.

Dobra Kołędziany i Łopatówka, Ludwik Horodyski, ob. 596 ha.

Lilling Karol, leśniczy w Kołędzianach, gaj. 4.

Dobra Kalinowszczyzna, wł. Władysław Ochocki, w Kalinowszczyźnie, op. Białobożnica. o. las. 651 morg.

Wczelik Zygmunt, w Kalinowszczyźnie, op. Białobożnica, gajowych 4.

Dobra Skorodyńce. wł. Józef Rosenkranz w Skorodyńcach, op. Czortków, ob. 231 ha, 2. gaj.

Dobra Szmańkowszczyki, wł. Stanisław Wyhowski w Szmańkowszczykach, poczta i kolej w miejscu. Obszar 245 ha. gaj. 2.

Dobra Uhryń. wł. Tadeusz i Helena Potoccy w Uhryniu op. Szmańkowszczyki, o. las. 185 ha.

Gajowych 3.

Dobra Uhryń wasilewski, wł. Julia i Tadeusz Potoccy w Uhryniu p. Szmańkowszczyki, o. las. 256 ha. gaj. 4.

Dobra Zalesie wł. Lea Feldschuh i 2 wspólników w Zalesiu op. Jezierzany, o. las. 250 ha.

Pitschmann Dominik leśniczy, gaj. 3.

Dobra Zwiniacz, wł. Franciszek Mysłowski. w Zwiniaczu, p. loco, o. las. 800 morg.

Heitner R., kontrolor lasowy w Zwiniaczu, gaj. 4.

4. Starostwo Husiatyn.

Dobra Czarnokońce. wł. Matylda Wolańska, Czarnokońce wielkie, o. las. 176 ha.

Stempkowski Henryk. leśniczy Czarnokońce, p. w miejscu gaj. 2.

Państwo ordynacyi Chorostkowskiej, wł. Stanisław hr. Siemiński-Lewicki, Chorostków, o. lesu 1223 ha.

Charzewski Kazimierz, zarz. l. Postołówka p. Horodnica, Błoński Leon, adj. leśn., Postołówka p. Horodnica, gaj. 10.

Dobra Hadynkowce i Oryszkowce wł. Artur Zarembo i Anna Cieleccy Hadynkowce. o. las. 789 ha.

Dancewicz Marceł, leśn. Hadynkowce p. Wygnanka. gajowych 8.

Dobra Horodnica, wł. Stanisław Pruss Jabłonowski, Popowce, p. Podkamień ad Brody, o. las. 790 ha.

Janczewski Kazimierz Józef, leśn. Horodnica. p. Husiatyn, st. kolejowa Chorostków, Tenus Tomasz, praktykant Horodnica, gaj. 6.

Dobra Husiatyn, wł. Adam hr. Gołuchowski Husiatyn, ob. las. 178 h.

Chaszczyński Wład, leśn. w Husiatynie, gaj. 1.

Państwo Jabłonów, wł. Florentyna z hr. Dzieduszyckich Cieńska, Jabłonów, p. Suchostaw, o. las. 2241 h.

Jasiński Franciszek, nadl. Jabłonów, p. Suchostaw, st. kol. Kopyczyńce, Paślawski Michał, leśn. Jabłonów. Zahaczewski Dionizy, prakt. las. Jabłonów. gaj. 16.

Dobra Kociubińce, wł. Andrzej Horodyski w Kociubińcach p. Kopyczyńce, o. las. 171 h.

Sołtys Jan, leśniczy w Kociubińcach p. Kopyczyńce. gajowych 2.

Dobra Kociubińczyki, wł. Marya Bogucka Kociubińczyki, o. las. 205 ha.

Dobra Kopyczyńce, wł. Rudolf hr. Baworowski Kopyczyńce, o. las. 1435 ha.

Słanarz Józef, nadleśniczy Kopyczyńce, p. i st. kol. loco. Łazarewicz Mieczysław, leśn. Kopyczyńce, gaj. 9.

Las Krogulec, wł. Maryan Horodyński i Ska, ob. las. 199 ha.

Kunicki Emil, zarządca w Wasylkowcach, gaj. 2.

Las Liczkowce, wł. Mojżesz Kummelman w Dźwinia czu, op. Drwingród, ob. l. 541 ha.

Kinda Rudolf, nadleśniczy Liczkowce op. Horodnica, gajowych 5.

Las Myszkowce, wł. Adam hr. Gołuchowski w Husiatynie, o. las. 103 ha.

Mikulski Jan, leśniczy Myszkowce p. Niźborg nowy, gajowych 3.

Dobra Niżborg stary i nowy, wł. Emil hr. Bawowski, Kopyczyńce, o. lasu 414 ha.

Kończakowski Michał, leśniczy, Niżborg stary, p. Wasylkowce, gaj. 5.

Las Siekierzyńce, wł. Agenor hr. Goluchowski, o. lasu 100 ha.

Gottwald Antoni nadleśniczy, gaj. 1.

Las Suchodół i Trojanówka, wł. Ksawery Korytko, Kraków ul. Wolska 6. Obszar l. 155 ha, gaj. 3.

Las Sidorów, wł. Dr. Kornel Paygert w Stanisławowie, o. las. 250 ha, gaj. 2.

Las Seńkowce, wł. Olga Brykczyńska w Zagwoździu p. Stanisławów, o. las. 172 ha, gaj. 1.

Dobra Tudorów, wł. Betti Parnes, o. l. 498 ha.

Załamowski Feliks nadleśniczy w Oryszkowcach op. Kopyczyńce, gaj. 4.

Las Tłusteńkie, wł. Leon Horodyski w Tłusteńkim, ob. l. 109 ha, gaj. 1.

Las Zielony kąt, wł. Ludwik Horodyski w Kołędziach p. loco, ob l. 115 ha (niema straży lesnej).

5. Starostwo Podhajce.

Dobra Boki, wł. Hilary i Anna Peltz w Bokowie p. Bybło, o. l. 249 ha; gaj. 2.

Dobra Boków i Hałasówka, wł. Abraham Gelber, o. lasu 223 ha, gaj. 2.

Dobra Bożyków, wł. Marya i Ludwik Słomniccy Bożyków p. Litwinów, o. lasu 223 ha.

Stuchly Ernest, leśn. w Nowosiółce p. Podhajce, st. kol. Krzywe, gaj. 2.

Dobra Burkanów, wł. Maurycy Sommerstein w Burkanowie p. Złotniki, o. lasu 176 ha.

Winiarski Michał, leśn. w Burkanowie p. Złotniki, gaj. 2

Las Byszów, wł. Edwin Hohendorf w Horożance, ob. lasu 200 ha, gaj. 2.

Dobra Dryszczów, wł. Szczurowski Kazimierz, Lwów Zyblikiewicza 18, o. lasu 139 ha.

Jaworski Eustachy. leśniczy w Dryszczowie op. Horożanka, gajowy 1.

Dobra Hołhocze, wł. Marya hr. Błażowska w Hołhoczu p loco, ob. lasu 821 ha.

Grojowski Michał, leśn. w Hołhoczu, gaj. 3.

Dobra Litwinów, wł. Edmund Lityński Litwinów, p, loco, o. lasu 577 ha.

Ościślawski Piotr, leśn. w Litwinowie p. loco, st. kolej. Potutory, gaj. 4.

Dobra Łysa, Rudniki. Podhajce, wł. dr. Adam Czyżewicz we Lwowie ul. Cłowa 2, o. lasu 906 ha.

Ratyński Antoni, leśn. Łysa, p. Zawałów, gaj. 7.

Dobra Maryanów. wł. Włodzimirska i Gołębska, Szumłany p. Podszumłańce, o. lasu 103 h. gaj. 1.

Dobra Markowa, wł. Arcybiskupstwo lwowskie, ob. lasu 851 ha.

Gilewski Józef, leśn w Markowej p. Toustobaby, stacya kol. Monasterzyska, gaj. 4.

Dobra Sławentyn i Krasnolesie, wł. Władysław Gołębski Krasnolesie p. Lipica dolna, o. lasu 454 ha. Kucharski Miecz. leśniczy, Krasnolesie, gaj. 2.

Dobra Sławentyn (część), wł. Juliusz Gołębski Sławentyn, p. Lipica dolna, o. lasu 487 h.

Szmid Karol leśniczy Sławentyn, gaj. 3.

Dobra Szumłany wielkie, wł. Józef i Leonia Gelber Lwów, plac Jura 6, o. lasu 141 ha, gaj. 2.

Las Toustobaby, wł. Stanisław i Napoleon Gołaszewscy Toustobaby, ob. l. 112 ha, gaj. 2.

Dobra Wierzbów i Wolica, wł. Aleksandra Torosiewicz Wolica, p. Hołhocze, o. lasu 311 ha, gaj. 2.

Dobra Zarwanica, wł. Roman Ochocki Zarwanica, p. Wiśniowczyk, o. lasu 176 ha, gaj. 2.

Dobra Zawałów, wł. dr. Aleksander i Edward Raczynscy Lwów, ul. Łąckiego 6, o. las. 909 ha.

Jankowski Jan, leśn. Zawałów, p. loco, st. kolej. Halicz, gajowych 5.

Dobra Złotniki, wł. Teodor i Władysław Serwatowscy Jezierny-Barysz koło Buczacza, o. las. 208 ha.

Sobolewski Jan, leśn. w Złotnikach p. loco, stacya kol. Strusów, gaj. 3.

Dobre Uhrynów, wł. Ewelina Zarembina, ob. lasu 182 ha, gaj. 1.

Dobra Wiśniowczyk i Hołodówka, wł. Bronisław Osuchowski, o. lasu 197 ha.

Osuchowski Maryan leśniczy, Wiśniowczyk, gaj. 1.

Dobra Wołoszczyzna, wł. Dr. Bronisław i Marya Słomniccy, o. 162 ha.

Stuchły Ernest leśniczy w Nowosiółce, p. Podhajce, gaj. 1.

Las Zaturzyn, wł. Róża Silbermann, o. las. 106 ha, gajowy 1.

Rewir Rosochowaniec-Iszczków, o. las. 119 h. wł. Władysław Jankowski.

Wolański Maryan, leśn. Iszczków p. Denysów.

6. Starostwo Stanisławów.

Dobra Błudniki, Pukasowce. Siedliska, Wojniłów, wł. Maryan Jaroszyński Błudniki, p. loco, o. lasu 148 ha.

Sniadowski Bronisław, zarządca las. w Błudnikach p. loco, Franciszek Dudek praktykant, gajowych 7.

Las Dorohów, wł. dr. Edward Dunin Koziński w Dorohowie p. Wojniłów, o. lasu 615 ha.

Broda Bronisław, leśn. w Kurypowie p. Błudniki, gaj. 4.

Las Dubowce, wł. Klasztor SS. Miłosierdzia w Marjampolu, o. lasu 143 ha.

Działowski Marcin leśniczy, gaj. 2.

Las Jeziorko, wł. Zofia Morawska w Jeziorku poczt. Uście zielone, o. lasu 105 ha, gaj. 1.

Dobra Kryłosi Zaluaków, wł. ks. arcyb. Szeptycki we Lwowie, o. lasu 420 ha.

Sobczyszyn Wasyl, leśn. w Kryłosie p. i st. kol. Halicz, gajowych 3.

Dobra Kołodziejów, wł. Roman Leszczyński i Skawe Lwowie ul. Piekarska l. 33 o. lasu 182 ha, gaj. 2.

Dobra Komarów, wł. Tomasz Horodyski w Komarowie p. Halicz o. lasu 354 ha.

Kozak Michał leśniczy w Komarowie, gaj. 1.

Las Kończaki stare, wł. Władysław Grodzicki Bóbrka. Ob. lasu 181 ha, gaj. 1.

Las Krymidów, wł. Stanisław Maniewski. ob. lasu 132 ha. gaj. —

Dobra Majdan, wł. Szulim i Etta Siessman, ob. lasu 500 ha, gaj. 2.

Dobra Pawełcze, wł. Karol Menzel w Pawelczu, op. Stanisławów. o. las. 263 ha, gaj. 1.

Dobra Pacyków, wł. dr. Antoni Eustachy Borzemski, w Sarnkach górnych p. Lipica dolna, o. lasu 1122 ha.

Świrczak Adalbert, zarz. w Pacykowie p. Stanisławów. Paschek Jan, leśn., gaj. 3.

Dobra Rybno, wł. Jan Burzyński w Uhrynowie górnym, o. las. 850 morg.

Renner Franc. leśn. w Rybnem, p. Stanisławów. gaj. 1.

Dobra Temerowce, wł. Konstanty Czerkawski w Niegowcach, o. las. 166 ha.

Białoskórka Jan, leśn., gaj.

Dobra Wysoczanka, wł. Ignacy Mściśław Zakrzewski, ob. lasu 579 ha.

Nowak Edmund leśniczy, Wysoczanka p. Bednarów. gaj 2.

Dobra Wołczyniec, wł. Schewa Halpern w Wołczyńcu p. Stanisławów. o. lasu 219 ha.

Burczym Władysław leśn w Wołczyńcu.

Dobra Użin, wł. Konwent O.O. Dominikanów w Jezupolu, ob. lasu 388 ha.

Borkowski Kasper, leśn. w Użinie, p. Stanisławów, gaj. 2.

Dobra Zagwózdź i Zarybno, wł. Marya Stella hr. Borkowska w Uhrynowie dolnym, ob. lasu 349 ha.

Drzymuchowski Dyonizy, leśn. gaj. 2.

7. Starostwo Tłumacz.

Dobra Bohorodyczyn. właśc. Józefa i Celestyn Stadlerowie i Jakób Weintraub w Ottynii-Korsów. obszar lasu 231 ha. gaj. 1.

Dobra Bortniki, wł. dr. Artur Ostermann w Stanisławowie ul. Sobieskiego 18 i Meschulim Stern w Tłumaczu, ob. lasu 660 ha.

Nadachawski Tadeusz leś, w Bortnikach, p. Tłumacz, gaj. 3.

Dobra Bukówna, wł. Stanisław Cieński w Wodnikach p. loco. ob. lasu 788 ha,

Wczelik Józef. leśn. w Bukówna p. i stac. kolej. Oleszów. gajowych 2.

Dobra Chocimierz, wł. Eustachy i Włodzimierz Jelowieccy we Lwowie ul. Technicka l. 2. ob. lasu 551 ha.

Graff Adolf, leśn. w Chocimierzu p. loco, stac. kol. Korszów, gajowych 4.

Dobra Chomiakówna, wł. ks. Eleonora Lubomirska w Przeworsku. Lwów Ossolineum. ob. lasu 780 ha.

Tylawski Adolf. leśn. w Ostryni p. Oleszów, Zawadzki Aleksander, leśn. w Przenicznikach p. Tyśmienica, gaj. 7.

Dobra Czarnołożce, wł. kniaź. Róża z Ryłskich Puzynina w Czarnołożcach p. Tyśmienica ob. lasu 350 ha.

Nadzór nad lasami sprawuje ekonom dworski, gaj. 3.

Dobra Delawa, wł. fundusz erekc. prob. łac. w Koropcu, ob. las. 268 ha.

Nadachowski Tadeusz, leśn. w Bortnikach. p. Tłumacz, gajowych 3.

Dobra Dołhe i Strychańce, wł. August Szczurowski w Strychańcach p. loco. ob. lasu 357 ha.

Michał Biłobrowka w Strychańcach, p. loco, stac. kolej. Jezupol, gaj. 3.

Dobra Hostów i Krzywotule stare, właśc. Ludwika z Nikorowiczów Aywasowa w Krzywotulach p. Ottynia. ob. lasu 890 ha.

Weiss Henryk de Weissenfeld, leśn. w Hostowie, poczta Ottynia. gajow. 6.

Dobra Hryniowce, właśc. Włodzimierz Strzelecki w Nowoszycach, p. Kranzberg, ob. las. 176 ha, gaj. 1.

Dobra Kutyska i Kamienna, wł. Anna Gąbkiewicz, o. l. 162 ha.

Posada leśn.: vacat: gaj 5.

Las Markowce, wł. Zdzisław Ładomirski w Markowcach p. loco, o. l. 126 ha; gaj. 6.

Las Miłowanie wł. JE. Andrzej hr. Szeptycki. metr., Lwów Jur., o. l. 223 ha.

Befinger Edward, leśn w Miłowaniu p. Strychańce; gajowych 2.

Las Nadorożna wł. Schewa i Adolf Halpern w Nadoroźnie p. Tłumacz, o. l. 341 ha; gaj. 2.

Dobra Klubowce, Podpieczary i Tyśmienica wł. Emil i Oskar hr. Potoccy w Buczaczu, o. l. 880 ha.

Ajdukiewicz Stanisław, zarządca w Buczaczu i Piotrowicz Józef, leśniczy w Klubowcach, p. Tyśmienica, st. kol. Tłumacz, gajowych 7.

Dobra Niżniów, wł. Stefania Urbańska w Niżniowie, p. loco, o. l. 886 ha.

Oster Bronisław, leśn. w Niżniowie p. loco. Gajowych 8.

Dobra Okniany, wł. Piotr Szczepański w Oknianach, p. Tłumacz, o. l. 323 ha.

Jeziorzański Józef, leśn. w Oknianach, p. Tłumacz; gajowych 2.

Las Oleszów, wł. Edward Marynowski, o. l. 110 ha. Wczelik Józef, leśn.

Dobra Olesza wł. Bank parcelacyjny we Lwowie, o. l. 354 ha.

Herland M., zawiad.; gajowych 7.

Las Puźniki I. i II. wł. Jan Jakubowicz w Puźnikach p. Chocimierz i Feliks Bohdanowicz w Ostrowcu p. Gwoździec. Gajowych 2.

Dobra Roszniów, wł. Juliusz hr. Bielski, Lwów, Mickiewicza 26, o. l. 394 ha.

Dylski Bolesław, leśniczy w Roszniowie p. Strychańce; gajowych 4.

Dobra Skopówka wł. ks. Ludwik Schweiger, prob. lać. w Skopówce, ob. las. 143 ha.

Lauda Konrad, nadleśniczy w Oroszenach p. Niepołokowce; gajowych 3.

Dobra Słobódka i Odaje, wł. Maryan St. Jędrzejowicz w Słobódce ad Odaje p. Markowce, o. l. 226 ha; gajowych 2.

Las Słobódka i Jackówka, wł. Juda Beer Seidman w Tarnopolu. o. l. 249 ha; gajowych 2.

Las Strupków, wł. dr. Markus Deligdisch i Markus Eisenstein w Strupkowie p. Ottynia, o. l. 174 ha. Gaj. 1.

8. Starostwo Zaleszczyki.

Dobra Beremiany, wł. Fr. br. Heydel w Beremianach p. Jazłowiec, o. l. 448 ha.

Possempski Konrad, leśn. w Beremianach p. Jazłowiec, st. kol. Buczacz, gajowych 6.

Dobra Bedrykowce, wł. Stella von Turnau, ob. las. 744 ha.

Herna Gustaw, leśniczy w Bedrykowcach p. Dupliśka koło Zaleszczyk, gajowych 10.

Dobra Burakówka, Capowce, wł. Marya Józefa Romaszkan, o. l. 209 ha.

Dobrzański Władysław, leśn. w Sadowie p. Koszyłowce, gajowych 4.

Dobra Czerwonogrodzkie, p. Uściczko, wł. spł. śp. ks. Kaliksta Ponińskiego, o. l. 1407 ha.

Zoubek Adolf, nadl. w Nerkowie p. Uściczko, Kurhaniewicz Jan, leśn. w Nagórzanach p. Uściczko. Klimek J., zast. leśn. w Czerwonogrodzie. Zygmunt Zajączkowski kontrolor las, gajowych 10.

Dobra Dupliśka, wł. Grzegorz Jakubowicz w Wala-wie p. Kotzman, Bukowina, o. l. 395 ha.

Albert Jan, zarz. dóbr. i las. w Dupliśkach p. loco, st. kol. Torskie, gajowych 5.

Dobra Drohiczówka, wł. Tadeusz Cieński w Drohiczówce p. Latacz, o. l. 139 ha.

Ohanowicz Zygmunt, zarz. w Drohiczówce, gajowych 2.

Dobra Gródek nad Dniestrem (Gródek, Szczytowiec, Duninów, Kasperowce). wł. Jerzy hr. Dunin Borkowski w Gródku nad Dniestrem, p. Kasperowce, o. l. razem 398 ha.

Rosinkiewicz Tad., nadl. zarz. dóbr w Szczytowiecach p. Kasperowce. Dulemba Karol, leśn., gaj. 9

Dobra Koszyłowce, wł. Józef Bernstein w Koszyłowcach, st. kol. Tłuste, o. l. 211 ha.

Tereszkiewicz Jan, leśn. w Sadkach, p. Koszyłowce, gajowych 3.

Lasy Kołobrodki, wł. Julia hr. Della Scala, o. l. 175 ha, gaj. 2.

Dobra Latacz, wł. Wład. Krasnopolski w Lataczu p. loco, st. kol. Buczacz, o. l. 528 ha.

Korczyński Jan, zast. leśn. w Lataczu p. loco, gaj. 4.

Las Lesieczniki, wł. Rozalia Prunkuł, o. l. 233 ha.

Semkowicz Władysław, leśn. w Lesiecznikach p. Kasperowce, gaj. 3.

Dobra Myszków i Turynu, wł. Bron Wisłocki w Myszkowie p. Tłuste, o. l. 493 ha.

Lusztyn Bazyli, leśn. w Myszkowie p. Tłuste, gaj. 3

Las Sadki, wł. Józef Bernstein, o. l. 290 ha.

Tereszkiewicz, leśn. w Sadkach, gaj. 3.

Dobra Sinków, wł. Adam hr. Gołuchowski w Husiatynie, o. l. 321 ha.

Pawłowski Włodzimierz, leśn. w Sinkowie k. Korolówki p. loco, st. kol. Zaleszczyki, gaj. 4.

Dobra Szutromińce, wł. Fundacja wyższej szkoły rolniczej im. Józefa Hohendorfa w Szutromińcach, ob. lasów 280·4985 ha.

Kucharski Wincenty, leśn. w Szutromińcach p. Uścieszko gaj. 3 Nadzór fachowy sprawuje c. k. st. kom. insp. leśn. Dobrucki w Stanisławowie.

Dobra Torskie, wł. Jakób, Włodzimierz i Felicja Siemiginowscy w Torskiem p. loco, o. l. 553 ha.

Sypniewicz Kajetan i Krzywicki Mieczysław, leśniczowie w Torskiem, gaj. 6

Las Tekłó w ka, wł. Majer Kleiner i spka, o. l. 201 ha. gajowy 1.

Dobra Winiatyńce, wł. Wanda i Józef Jabłonowscy, o. l. 316 ha.

Miśniakiewicz Miecz, zarz. w Winiatyńcach, p. Zaleszczyki podleśn 1, gaj. 3.

Dobra Uściczka, wł. ks. Marya Adamowa Labominirska w Uściczku, o. l. 598 ha.

Kossakiewicz Roman, zarz. las. i dóbr w Czerwonogrodzie p. Uściczko Horbowski Mikołaj i Joba Piotr. podl. w miejscu, gajowych 4

Las Żezawa, wł. Jakób Łukasiewicz w Żezawie p. Zaleszczyki, o. l. 187 ha, gaj. 1

10. C. k. powiatowa inspekcya leśna w Kołomyi.

(Obszar lasu w całym okręgu 286 807 ha).

Inspektor: Kostański Kazimierz, c. k. komisarz.

1. Starostwo Bohorodczany.

Państwo Bohorodczany z przyległ. (Bohorodczany stare, Nieworzyn, Kryniówka, Horoholina, Lachowce), wł. Filip hr Stadion w Kauth (Czechy) o l. 3619 ha.

Personal: Tollerian Ferdynand, lust. las. w Bohorodczanach starych p. Bohorodczany Marek Jędrzej, nadl. w Nieworzynie. Alojzy Fritsch, rew. leśn. w Bohorodczanach Simony Emil, leśn. w Lesiówce Marek Franc., leśn. w Horoholinie p. Bohorodczany. Józef Spert, leśn. w Moczarze p. Bohorodczany, gajowych 26.

Państwo Łysiec z przyl. (Łysiec stary i Pasiecz-Majdan), wł. hr. Rudolfina Csaky, o. l. 2409 ha.

Slama Jan, nadleśn. w Łyścu, p. Łysiec Bouszka Alojzy, leśn. w Posieczu, p. Łysiec. gaj. 7.

Dobra Mołotków, wł. Matylda Matkowska, tamże p. Nadwórna, o. l. 147 ha.

Państwo Sołotwina z przyl. (Rosulna, Hlebówka, Głębokie, Chmielówka, Sołotwina, Jabłonka, Krzywiec, Kosmacz, Porohy, Krzyczka, Maniawa, Bitków), wł. Jan br. Liebig i spka w Reichenburgu, o. l. 22331 ha.

Edward Schupik, rew. leśn. w Zarzyczu. Maszek Ottomar, zarz. rew. w Maniawie p. Sołotwina. Karol Richter, zarz. w Porohach. Wessely Antoni, zarz. rew. Hutta ad Porohy. Czermak Rudolf, leśn. w Mozeńkach ad Porohy. Wownuczka Alojzy, zarz. w Rosulnie, gaj 42.

2. Starostwo Nadwórna.

Dobra Berezowice, wł. Nuta Welzer, o. l. 261 ha. Nadzór sprawuje Oswald Sieminowicz, leśn. pow. w Nadwórnie. gaj. 1.

Dobra Majdan górny, właśc. Mojżesz Bodnar, o. l. 1532 ha.

Nadzór sprawuje Oswald Sieminowicz, leśn. pow. w Nadwórnie. gaj. 4.

Dobra Majdan średni, wł. Blau i Epstein we Lwowie i bracia Rubinstein w Krakowie, o. l. 2583 ha.

Jan Karol Barvic, nadl. w Majdanie średnim p. loco. Jehowsky Wilhelm, leśn. w Kabajówce. p. Majdan średni.

Dobra Tarnawica leśna, wł. Jul. ks. Świdrygiello. Świdorski, o. l. 115 ha.

Jacenty Biżyk, leśn. w Tarnawicy leśnej.

3. Starostwo Peczeniżyn.

Niema większych prywatnych lasów.

4. Starostwo Kołomyja.

Dobra Gwoździec stary, wł. Wład. Komorowski, o. l. 205 ha. gaj. 2

Dobra Kamionka wielka i miasto, wł. Markus i Kalman Fischer, o. l. 995 ha.

Wincenty Eckel, zarz. Czerniowce. Winiarski Stan. Kamionka wielka p. Turka, gaj. 4.

Dobra Kornicz, wł. Stefan Krzysztofowicz Kornicz p. Korolówka k. Kołomyi, o. l. 258 ha.

Kimaszewski Władysław, leśn., Kropowiszczce, p. Korolówka, gaj. 2.

Dobra Kropowiszczce i Józefówka, Część I. wł. Za-leski Aleks., o l. 184 ha.

Część II. wł. Krzysztofowicz Stefan w Korniczu p. Korolówka, o l. 158 ha

Kimaszewski Władysław, leśniczy w Kropowiszczach p. Korolówka

Dobra Siemakowce nad Prutem, część I. wł. Kabat Włodzimierz. o l. 118 ha

Trzepelski Prokop, leśn.

Część II. wł. Thau Mojżesz, o l. 151 ha.

Państwo Słobódka leśna. wł. JE. Adam Jędrzejowicz Rzeszów, o l. 290 ha.

Biliński Stefan, leśn., Słobódka leśna p. loco. gaj. 3.

Dobra Matyjowce, wł. Antoni Bohdanowicz, ob. las. 141 ha.

Michał Wójcicki, leśn. w Matyjowcach.

Dobra Oskrzecińce, wł. Parafia rzym. kat. w Kołomyi, gaj. 3.

Dobra Liski, o l. ? wł. JE. ks. Metropolita Szeptycki, gajowych 3.

Dobra Załucze nad Prutem, wł. Fundusz stypendyalny Więclawskiego.

Alfred Hehenberger, leśn. w Załuczu, p. loco.

Dobra Żukocin, wł. Henryka Szymanowska, Żukocin p. Korszów, o l. 298 ha.

Domański Ludwik, Żukocin p. Korszów, gaj. 3.

Państwo Żabie, wł. Fundacyi St. hr. Skarbka, ob. l. 13194 ha

Centralny zarząd we Lwowie, gmach skarbkowski. Zarz. las. Szczerski Wilhelm, Żabie-Ilcia. Lewicki Mieczysław Żabie-Czywszyn; Sankowski Kaz., pom. kanc.

5. Starostwo Horodenka.

Las Chocimierz, właś. Edward Chłopecki, ob. lasu 146 ha; Administruje sam właściciel, gaj. 1.

Las Kolanki i Michaleze właś. Passakas Kajetan Kolanki, p. Horodenka, ob. lasu 160 ha.

Maryan Kirkien, leśn. w Kolankach p. Horodenka, gaj. 2.

Dobra Kopaczyńce, wł. Ostrowski Włodzimierz, Myszkowice, ob. lasu 351 ha.

Rezacz Władysław, leśn. Kopaczyńce, p. Czernelica, gaj. 2.

Dobra Daleszowa, właś. Stanisław i Marya Czermińscy, p. Czernelica, ob. lasu 114 ha, gaj. 1.

Dobra Kumisowce, wł. Leib Feuerstein.

Lasem zarządza sam.

Dobra Luka z przyległościami (Wiktorówka, Monasterek, Kont), wł. Fr. Jaegermann i 3 współ. ob. lasu 869 ha.

Zajac Sylwester, leśn. Luka, p. Niezwiska, gaj. 3.

Dobra Połoczyska, właśc. Romaszkan br. Jakób, Horodenka ob. lasu 614 ha.

Stadler Edward, star. leśniczy Połoczyska, p. Horodenka, Solinger Józef tamże, gaj. 6.

Dobra Ropużyńce, wł. Ranwid Konstanty, Kraków Studencka 11, ob. lasu 228 ha.

Okniński Karol, leśn. Repużyńce, p. Czernelica.

Dobra Michaleze, właś. Aron Rozenkranz, Czerniowce Landhausg. 14, gajowych 2.

Dobra Piotrów I., wł. dr. Antoni Roszko, Horodenka, gajowych 2.

Dobra Rakowiec, wł. Juda Chaim Baran, p. Niezwiska, ob. lasu 107 ha, gajowych 2.

6. Starostwo Kosów.

Dobra Jasieniów górny, wł. Władysław hr. Baworowski. Ostrów k. Tarnopola, ob. lasu 1165 ha.

Markes Franciszek zarz. Jasieniów górny, Paweł Matejczak pomoc. las., detto, gaj. 2.

Dobra Krzyworównia, wł. Stanisław Przybyłowski, ob. lasu 385 ha, gajowych 4.

Dobra Pistyń z przyległościami, (Pistyń kamienisty. Ozime), wł. Wincenta Tarnawska, ob. lasu 989 ha, Przemyśl.

Łyżwiński Jan, leśn. Pistryń, st. kolej. Kołomyja.

Dobra Żabie, wł. Władysław hr. Baworowski, obszar lasu 5217 ha.

Franciszek Markes zarz. Jasień górny Paweł Matejec detto., pomocnik lasowy.

7. Starostwo Śniatyn.

Dobra Dźurów, wł. Irena Zagórska w Dźurowie, p. Popielniki, ob. lasu 350 ha.

Śliwiński Edward, leśn. w Dźurowie, p. Popielniki.

Dobra Rudniki, wł. Stefan Moysa Rosochacki w Rudnikach n. Prutem, p. loco, ob. lasu 236 ha.

Franciszek Lemicki, leśniczy w Rudnikach, gaj. 3.

Dobra Trójca, wł. Kajetan Zadurowicz, ob. l. 785 ha. Sołtycki Antoni, leśn. w Trójcy, p. Zabłotów.

Uzupełnienia

jakie nadeszły po ukończeniu druku.

Starostwo Bóbrka. Dobra Hranki-Brzozdowce wł. fundac. hr. St. Skarbka, ob. las. 400 ha. Główny zarząd: Lwów, gmach Skarbow.

Leśniczy: Wallisch br. Józef w Hrankach p. Brzozdowce 2 dozorców, 4 gajow.

Starostwo Gródek Jagielloński. Dobra Wroców wł. Joanna Dick ob. las. 313 ha. Gaj. 1.

Dobra Putiatycze, wł. Wiszurewski Karol ob. las. 103. Gaj. 2.

Dobra Suchowola wł. Breuer Jan ob. las. 155 ha. Gaj. 2.

Starostwo Żółkiew: Dobra Kłodno wielkie, Pieczychwosty, wł. Seweryna hr. Sapiężyna ob. las. 639 ha. Nadleśniczy Fijałkowski Jan w Kłodnie p. Żółtańce; Semenec August, leś. tamże. Gaj. 7.

Dobra Glińsko, wł. dr. Bazyli Szwedzicki ob. las. 113 ha. Leśniczy: Zamkiewicz Karol w Glińsku.

Starostwo Nisko: Dobra Uherce, wł. dr. Ernest Till, ob. las. 202 ha.

F)

SPIS IMIENNY PERSONAŁU ZATRUDNIONEGO W SŁUŻBIE
PAŃSTWOWEJ.

	Str.		Str.
A cht Kaźmirz	62, 78	Berwid Aleksander	95
Adamczyk Jakób	68	Biederman Aleksander	87
Adamski Zygmunt	63	Bidziński Piotr	90
Aftanazów Konstanty	74	Bielecki Leon	76
Albinowski Włodzimierz	66	Bielowski Jan	69
Albrecht Adam	68	Biesch Ferdynand	74
Aleksandrowicz Miecz.	76	Bigo Leon	70
Als Oskar	90	Biliński Teodor	62
Ambrożek Alfons	97	Biliński Klemens	89
Andrejszyn Aleksander	86	Biliński Dmytro	78
Andres Ludwik	67	Biliński Piotr	77
Andryowicz Nykoła	85	Biliński Petro	78
Arlamowski Mieczysław	82	Biliński Mikołaj	80
Augustyniaki Tomasz	66	Biliński Józef	81
B alkiewicz Eugeniusz	78	Biliński Iwan	87
Banach Kasper	65	Biłas Onufry	69
Baran Józef	64	Biłas Iwan	69
Baraniecki Władysław	63	Biłas Piotr	69
Batsch Franciszek	76	Bischoff Grzegorz	68
Batura Jurko	94	Błain Antoni	91
Bauer Zenon	87	Błażków Józef	85
Bedrnik Franciszek	88	Błażowski Jędrzej	69
Beill Mieczysław	82	Błoiński Stanisław	65
Berejewicz Iwan	89	Bodakowski Tadeusz	76
Berezowski-Genik Mik.	86	Bockenheim Juliusz	84
Beran Wilhelm	83	Bojko Michał	88
Bergman Andrzej	77	Bojko Jurko	81
Berke Karol dr.	63	Bojnarowski August	69

	Str.		Str.
Borek Franciszek	85	Derdelewicz Michał	81
Borganiec Jakób	80	Derdelewicz Maryan	63
Bornstädt Stanisław	88	Dmyterko Nykoła	86
Borowski Zygmunt	79	Dobischek Ludwik	71
Borzemski Wiktor	63	Doktoriuk Wasyl	81
Borzemski Wojciech	85	Dosiak Dmytro	91
Boulangé Jan	64	Dosiuk Teodor	86
Breyvogel August	79	Drbohlaw Waclaw	66
Brichta Bronisław	82	Dreifür Karol	63
Broniowski Klemens	66	Drmla Józef	78
Brusik Józef	74	Drosser Ludwik	94
Brzeziński Eugeniusz	68	Drwota Józef	69
Büchner Otto	66	Drwota Franciszek	78
Bugajski Jan	67	Drwota Ferdynand	77
Bukłaszko Antoni	83	Drzymuchowski Miecz.	91
Buraczyński Erast	63	Duda Piotr	72
Burzyński Wład. dr.	92	Duda Wincenty	85
Cencora Wawrzyniec	74	Dudzik Franciszek	89
Cerkiewicz Aleksander	71	Duffek Jakób	73
Chitry Karol	70	Duffek Karol	74
Chlipalski Karol	86	Dujanowicz Hipolit	96
Chmielowski Tadeusz	63	Dulian Stanisław	80
Chomyn Nykoła	78	Duniewicz Kazimierz	71
Chomyn Ofeksa	78	Duszanek Karol	97
Chrż Wilhelm	63	Dworzak Emil	88
Chrż Antoni	70	Dziadula Franciszek	85
Chrż Jan	75	Dziadyk Stanisław	63
Chrż Waclaw	86	Dziejowski Emil	63
Chwalibogowski Artur	78	Dziejowski Romuald	97
Chwoyka Józef	63	Dziubiński Wasyl	66
Cieński Szczesny	62	Dziubiński Tymko	66
Ciolkiewicz Mikołaj	66	Dybczak Wojciech	80
Cioroch Jan	64	Dyliński Maryan	68
Cipser Stefan	71	Dyrów Jurko	80
Cynk Stanisław	63	Dydyński Julian	86
Czarny Michał	86	Ekert Jan	78
Czarny Dmytro	86	Falkowski Jan	63
Czech Jan	85	Fastnacht Franciszek	71
Czemeryz Petro	83	Fastnacht Mikołaj	72
Dąbrowski Stanisław	67	Fedeczko Michał	72
Dębosz Józef	65	Fedińczuk Dmytro	91
Dederczuk Petro	89	Fediuk Nykoła	81

	Str.		Str.
Fedorak Onufry	79	Grochmalicki Józef	70
Fedorów Michał	74	Gromosiak Aleksy	66
Ferenz Kornel	92	Groschel Henryk	76
Ficko Grzegorz	76	Grotowski Stanisław	78
Fierich Edmund	86	Grotowski Władysław	81
Firlawicz Józef	83	Gruński Karol	80
Plechner Józef	62	Gulkowski Tadeusz	94
Flyk Dmytro	77	Gużkowski Jan	84
Folta Wawrzyniec	69	Gzyl Wojciech	65
Foryst Władysław	63	Hackemer Hilary	79
Frombach Jakób	68	Hackemer Emil	73
Fryder Hrehor	70	Hakimer Franciszek	77
Fuchs August	73	Halicki Stefan	75
Gąbkowski Władysław	63	Halkiewicz Szymon	75
Gaj Karol	83	Handziuk Prokop	79
Galecki Mieczysław	68	Harasimowicz Jarosław	77
Gańczakowski Zdzisław	90	Hasko Karol	84
Garbera Andrij	66	Hawrylak Wasyl	73
Gawrzycki Jan	66	Hawrylak Dmytro	71
Gedliczka Franciszek	68	Heldt Ferdynand	90
Genik Antoni	86	Heldt Karol	80
Geppert Kazimierz	72	Herbinger Rudolf	74
Gerzszak Wasyl	89	Metper Karol	62. 64
Gerle Piotr	70	Heyn Wiktor	63
Gładki Sebastyan	86	Hibl Adam	65
Gnädinger Aleksander	63	Hirsch Filip	86
Gnat Stanisław	63	Hirsch Piotr	62
Gober Ernest	84	Hlebowiecki Hieronim	63
Godek Tadeusz	63	Hlibowicki Włodzimierz	78
Golczewski Stanisław	75	Hoffman Karol	96
Gończakowski Paweł	75	Holejko Teodor	78
Gonta Hryń	86	Hönlinger Jan	63
Góral Piotr	92	Hordyński Zenobiusz	84
Górecki Tadeusz	84	Hrycaniuk Nykola	89
Górski Karol	67	Huber Wiktor	63
Görtz Jan	63	Hubicki Stanisław	97
Grabowski Adam	74	Hubicki Aleksander	69
Grabowieński Teodozy	77	Huczyński Kazimierz	81
Greiner Maksymilian	76.	Hułyńczuk Ołeksza	79
Greiss Józef	73	Huńdziak Hryń	89
Greiss Maryan	89	Ileczuk Jakób	89
Greluk Wasyl	74	Ilgner Antoni	71

	Str.		Str.
Ilnicki Michał	73	Kasina Józef	66
Isar Stefan	97	Kaszewko Jurko	91
Iwanów Hryń	73	Kasztelewicz Józef	82
Iwanyszyn Iwan	79	Kawecki Marcin	71
Iwasiuk Michał	87	Kessler Karol	79
Jabłoński Erazm	83	Kifiak Jura	88
Jacenicz Wasyl	68	Kijaszczyk Jurko	90
Jacoszyński Marcei	94	Kiliman Nykoła	83
Jakóbiak Kość	87	Kiłoczko Fedor	72
Jakóbiak Michał	87	Kiesel Stanisław	64
Janicki Sabin	89	Kisielewski Aleksander	70
Janosz Gabryel	84	Kisielewski Józef	91
Januschke Szczęsny	97	Klepak Dmytro	70
Jarmuła Jan	80	Klęk Marcin	67
Jarosz Wojciech	69	Kleyk Karol	79
Jasienicki Jan	93	Klocek Władysław	72
Jaworski Hilary	67	Klonowski Wilhelm	92
Jaworski Antoni	76	Kłymko Iwan	69
Jaworski Ferdynand	63	Knapik Jan	74
Jaworski Jurko	87	Kobrzyński Kornel	88
Jedliczka Aleksander	64	Koch Jan	68
Jelinek Karol	88	Kochan Hryń	67
Juhas Antoni	85	Kochanowski Cyryl	62
Juhre Kazimierz	63	Kocowski Eugeniusz	92
Jurkiewicz Dymitr	63	Koczerżuk Hryń	87
Jurkiewicz Michał	82	Koestlich Stefan	65
Jurkiewicz Michał	82	Kolb Franciszek	65, 92
Jurkiewicz Iwan	82	Kolb Ludwik	66, 89
Jurkiewicz Iwan	83	Kołek Jan	88
Juryk Konstanty	81	Kołodziej Piotr	65
Jurystowski Józef	63	Kołopennyk Filip	86
Kaczanowski Julian	92	Kondruk Jakiw	89
Kaczorowski Kazimierz	90	Konopelski Jan	72
Kądziola Piotr	83	Kopecki Stanisław	85
Kahle Władysław	82	Koperski Antoni	75
Kalita Jan	88	Korczyński Mieczysław	90
Kałużyński Waśko	72	Kostański Kazimierz	96
Kamiński Jan	86	Kosterkiewicz Wiktor	78
Karasek Antoni	74	Kostowiecki Emil	79
Karatnicki Włodzimierz	89	Kostink Józef	64
Karatnik Wasyl	80	Kozzak Michał	90
Karpiak Matij	83	Kottik Zygmunt	65

	Str.		Str.
Koturbaż Michał	79	Kwiatkowski Jan	86
Koturbaż Filip	79	Lachcik Jan	72
Koturmus Wasyl	69	Lachowicz Szymon	69
Kotys Aleksy	63	Lachowicz Władysław	80
Kowalewski Antoni	75	Ladenberger Jan	63
Kowalski Akim	66	Lang Karol	71
Kowalski Markiw	70	Laskowski Alfons	63
Kowalski Bazyli	77	Lany Tomasz	65
Kowanetz Antoni	65	Lazarowicz Ignacy	72
Kowanetz Józef	75	Lhotski Albin	63
Kowanetz Karol	65	Lhotski Tytus	79
Kozłowski Adam	67	Lejbiuk Michał	87
Kozłowski Teofil	64	Lelio Władysław	63
Krakowski Jan	88	Lenartowicz Stanisław	63
Krasuski Ludwik	74	Lenert Emil	91
Kraszewski Piotr	92	Leski Edward	63
Kraus Jan	78	Leśniak Władysław	62
Kreciuk Asafat	73	Lesser Józef	69
Kremer Józef	73	Lesser Gustaw	70
Kremer Ludwik	88	Lessert Wojciech	86
Krieger Władysław	87	Leszko Semko	73
Krokowski Stefan	95	Leszczyj Szymon	81
Król Józef	69	Lewicki Nykoła	90
Król Józef	80	Lewicki Emil	93
Kromer Wilhelm	85	Lewicki Wsewołod	63
Kropp Adolf	85	Lingelbach Henryk	87
Krotki Jan	97	Lipiński Bronisław	62. 75
Kruk Stanisław	97	Lis Andrzej	87
Krynicky Paweł	92	Lis Piotr	85
Kubala Wilhelm	91	Lis Zygmunt	85
Kucik Paweł	65	Lisicki Józef	90
Kukuła Józef	66	Lisikiewicz Franciszek	95
Kulan Teodor	81	Lisikiewicz Stanisław	96
Kunicki Franciszek	88	Lisowski Edward	63
Kunor Stanisław	80	Lisowski Józef	87
Kurnik Wojciech	79	Lorenz Paweł	70
Kurowski Tadeusz	90	Loreth Józef	70
Kuryło Nykoła	75	Lubieniecki Leontyn	85
Kuryszczyk Michał	92	Ludkiewicz Teodor	80
Kuryszczyk Nykoła	92	Lustig Bolesław	89
Kuwik Michał	98	Lwowski Michał	75
Kwaśniuk Semen	81	Łaszkiewicz Waleryan	68

	Str.		Str.
Lawrynowicz Nykoła	82	Matusik Wojciech	67
Lendziuk Fedor	90	Maultz Józef	63
Łekawski Władysław	96	Maziarski Antoni	67
Lobos Wiktor	72	Mazurkiewicz Wincenty	95
Łonicki Jan	67	May Bolesław	83
Łopaczuk Fedor	84	May Marcelli	82
Łoziak Dmytro	86	Mayer Włodzimierz	63
Łukacz Piotr	90	Maykowski Jan	92
Łuziak Iwan	92	Medwecki Fryderyk	75
Łysaniuk Matij	85	Ledveczky Antoni	83
Mach Witold	74	Mełnyk Mikołaj	63
Macieląg Antoni	83	Melko Piotr	90
Madej Franciszek	67	Merz Tadeusz	72
Madej Wojciech	65	Michaliszyn Stanisław	64
Madej Wawrzyniec	65	Michajluk Nykoła	81
Madej Tomasz	67	Michałowski Ludwik	71
Mahr Franciszek	62, 82	Mielnik Ignacy	84
Majerski Kazimierz	80	Mielnik Jakób	80
Makar Ilko	94	Mielnik Wiktor	87
Maksymczuk Jurko	83	Migdał Edward	97
Maksymczuk Iwan	83	Migocki Piotr	91
Maksymów Petro	79	Mikoś Paweł	85
Malinowski Władysław	85	Miller Wojciech	95
Malota Karol	65	Miskowski Wawrzyniec	66
Małdawczuk Stefan	89	Mitschka Ottokar	96
Małecki Jan	95	Moczerniak Jurko	89
Marcinków Jan	76	Mołodyński Jan	68
Marcinków Tomasz	85	Moszyński Stanisław	77
Marcinkowski Józef	72	Moskaluk Wasyl	80
Marczuk Ilko	73	Motawa Jan	68
Markiewicz Władysław	64	Mujstra Franciszek	94
Martan Andrzej	69	Mujstra Piotr	74
Martyniec Michał	73, 97	Müller Artur	63
Martyniec Jerzy	81	Münzger Jan	75
Maś Wiktor	67	Münzger Tadeusz	77
Maszczak Wasyl	70	Muszka Izydor	74
Masłowski Ignacy	68	Muszyński Jan	73
Maszyński Antoni	77	Mykieta Petro	68
Masłowski Jan	85	Mykietiuł Nykoła	82
Masłowski Ignacy	68	Mykietyn Ilko	90
Mattes Filip	69	Mykietyn Michał	73
Matlok Józef	75	Myromiak Wasyl	90

	Str.		Str.
Myromiak Jurko	90	Pasławski Michał	72
Myszczał Maksym	77	Pasternak Władysław	83
Myszkowski Stanisław	77	Pattek Jan	83, 94
Naum Jurko	77	Pautsch Fryderyk	63
Nawratil Ryszard	66	Pawluk Wasyl	84
Nędza Józef	83	Pawłowski Antoni	81
Nestoruk Matij	83	Peciuk Ołeksa	91
Niedospad Józef	66	Pendziuk Mychajło	84
Nizankowski Julian	97	Petraszczuk Fedor	89
Nodzyński Maryan	67	Petruszka Michał	80
Nowakowski Andrij	79	Petryszak Ołeksa	86
Nowicki Aleksander	95	Pfleger Michał	82
Nykorak Petro	89	Pichór Franciszek	92
Obst Maryan	75	Piekosiński Apolinary	63
Ogorzały Jan	68	Pihuliak Modest	97
Olechowy Albin	90	Pindelski Józef	97
Olechowski Jan	85	Piwowar Józef sen.	83
Olejniak Józef	90	Piwowar Józef jun.	83
Olejniak Hrehor	92	Piwowar Jakób	83
Oleksyn Iwan	75	Plaschke Emil	64
Olpiński Tadeusz	66	Plichtiak Nykoła	92
Olyniec Eliasz	93	Plichtiak Łukasz	92
Onufrak Hryń	89	Plichtiak Wasyl	92
Onufrak Ołeksa	84	Platko Iwan	89
Onyśko Jerzy	82	Plochowski Stanisław	83
Opatrny Waclaw	76	Pochodiuk Michał	88
Orłowski Szczęsny	63	Podolecki Stefan	64
Ormezowski Michał	80	Podstawek Zygmunt	63
Ostapiuk Petro	84	Poluszyński Ferdynand	80
Oster Wincenty	74	Pompein Edward	69
Osnohowski Wiktor dr.	63	Ponizil Emil	87
Owsiak Piotr	66	Popiel Kazimierz	63
Owsiak Józef	87	Potencki Błażej	63
Owsiński Leon	83	Prohaska Robert	75
Pacula Bolesław	64	Prokopczuk Iwan	88
Pakoszewski Zygmunt	89	Prus Józef	68
Paliwoda Waśko	72	Pryćik Iwan	67
Pallas Maks. sen.	69	Pyszyński Stanisław	80
Pallas Maks. jun.	63	Reichert Leopold	73
Palka Stanisław	63	Reiss Edmund	74
Pańków Iwan	77	Richter Józef	95
Parylak Michał	97	Rodeński Zdzisław Adolf	96

	Str.		Str.
Rogalski Władysław	79	Sieczka Andrzej	96
Romanów Iwan	70	Sieczynski Julian	63
Romanowski Romuald	81	Siegel Robert	74
Romanowski Zdzisław	63	Sielecki Stefan	66
Ropelewski Karol	85	Sielecki Leon	97
Roszkowski Witold	77	Sienieńciuch Karol	67
Rotta Ryszard	73	Sieniatowicz Fedor	81
Róziecki Władysław	73	Skałeczki Zygmunt	90
Roźniatowski Józef	77	Skibicz Wasyl	73
Roźniatowski Michał	73	Skórecki Nykoła	90
Roźniatowski Jan	70	Skrechuniec Andrzej	86
Rubiński Michał	82	Skrobotowicz Mieczysław	95
Rudnicki Jan	75	Skrzypczyk Wojciech	85
Rudziński Michał	96	Skulski Hipolit	63
Rutkowski Jan	70	Skurczański Iwan	80
Rybotycki Jan	73	Sławiec Szczepan	63
Rylowski Paweł	83	Smereczański Wilhelm	70
Rylski Stanisław	73	Smereczuk Petro	83
Ryzjewicz Stanisław	83	Smereka Konstanty	73
Sabat Stefan	72	Smyk Onufry	79
Sajewicz Mikołaj	72	Sobczyszak Wasyl	66
Salik Feliks	89	Sobek Stanisław	81
Salwarowski Antoni	70, 87	Sodoma Michał	72
Samosiej Jan	63	Sochacki Michał	77
Sawaluk Iwan	82	Sokalski Mikołaj	72
Scheuring Hermann	95	Sokalski Robert	84
Schinder Stanisław	83	Sokalski Witold	92
Schneider Józef	78	Sokołowski Alojzy	88
Scholz Leon	68	Sołowej Mikołaj	83
Schönemann Adam	84	Sondel Jerzy	83
Schrotmaun Feliks	88	Spanilly Adolf	96
Schütz Walenty	69	Späth Jan sen.	64
Schwarz Adam	74	Späth Jan jun.	64
Schwarz Jan	81	Spólnicki Jan	86
Schweiner Karol	87	Spurny Jan	73
Scieranka Michał	68	Stachowski Michał	68
Semków Fedor	85	Stachura Jan	67
Senczyna Antoni	79	Stachurski Stefan	92
Seniów Tomasz	63	Stahl August	82
Seniów Fedor	73	Staszkievicz Jan	63
Senyk Jan	87	Steciewicz Michał	81
Serwacki Hieronim	80	Steciów Stefan	70

	Str.		Str.
Stecyk Ołeksza	69	Szechowicz Roman	97
Stefak Dmytro	89	Szewczuk Jakób	74
Stefanków Andrus	89	Szkolnik Mikołaj	64
Stefaniuk Andrus	88	Szkotnicki Edmund	75
Stefanyszyn Hryń	73	Szmatera Włodzimierz	97
Stefek Aleksander	64	Szynyd Józef	84
Stenzel Franciszek	82	Szoldra Stanisław	93
Sterzel Józef	82	Szpytko Hryń	67
Sterzel Rudolf	77	Szumej Nykoła	74
Stesłowicz Witold	88	Szurek Michał	63
Stetkiewicz Ignacy	90	Szybny Wasyl	83
Steusing Franciszek	68	Szygowski Maksymilian	70
Stoczkiewicz Henryk	63	Szymczyszak Andrzej	66
Strażuk Ołeksza	88	Szyszkowski Maks.	62, 89
Streitt Antoni	63	Sykutowski Zdzisław	78
Strouhal Edward	90	Sykutowski Aleksander	84
Struk Jan	69	Sym Antoni	62, 86
Strynadiuk Józef	92	Tańczuk Aleksander	63
Strynadiuk Paweł	92	Teneta Antoni	86
Strzelbicki Ignacy	68	Terlecki Józef	73
Strzelbicki Włodzimierz	86	Then Ludwik	67
Strzetelski Konstanty	89	Thürschmidt Ludwik	73
Strzetelski Kazimierz	72	Till Ernest	63
Strzygowski Władysław	81	Tkaczyszyn Semko	72
Studniarski Stefan	91	Tomaszewski Tadeusz	63
Studziński Mieczysław	94	Treger Ignacy	71
Suchaj Ołeksza	83	Trembecki Franciszek	65
Suchodolski Aleksander	88	Treszka Zygmunt	92
Sumaruk Semen	92	Tritthardt Józef	83
Święcicki Konstanty	82	Trombas Henryk	63
Świetlik Stefan	93	Trzaskowski Michał	87
Świrski Jan	75	Trzaskowski Antoni	71
Swoboda Alojzy	85	Tułaczk Stanisław	81
Szanecki Jan	63	Turek Mikołaj	87
Szarek Mieczysław	77, 89	Turek Michał	89
Szary Jędrzej	70	Türköt Jan	85
Szczepański Feliks	74	Turyzna Jerzy	94
Szczerbiuk Dmytro	87	Turyzna Wacław	74
Szczerbowski Ignacy	63	Turzański Zygfryd	63
Szczęścikiewicz Stanisław	75	Tuszyński Adam	83
Szczudło Petro	75	Tychowski Kazimierz	63
Szczyrski Jan	63	Tyliszczak Hrehor	66

	Str.		Str.
Tymczuk Petro	84	Wojas Jędrzej	66
Tymków Fedor	81	Wójcik Stanisław	88
Tymków Petro	80	Wojs Jan	68
Tyrawski Józef	77. 89	Wolczak Fedor	70
Ułaszyniec Nykola	91	Wolczak Iwan	70
Uhryń Ilko	74	Wollak Józef	76
Uszak Józef	77	Wołoszczuk Franciszek	91
Valenta Alojzy	63	Wołoszczuk Nykola	90
Vostry Waclaw	97	Worobecki Józef	69
Waciac Waško	72	Woźniak Franciszek	64
Waclawik Karol	69	Wowczuk Petro	92
Waclawik Ludwik	63	Wowczuk Nykola	92
Waclawski Józef	71	Wowkonowicz Miecz.	76
Wadowski Iwan	68	Wróblewski Ludwik	71
Wądrzyk Stanisław	97	Zaborski Roman	70
Walter Zogmunt	63	Zajac Iwan	92
Warcholek Franciszek	67	Zajac Ludwik	91
Wardzaruk Petro	77	Zamiszka Nykola	78
Warywoda Julian	67	Zamorski August	72
Waśniowski Franciszek	65	Zarański Władysław	68
Wasylkowski Władysław	87	Zarzecki Stanisław	63
Węgrzynowicz Wasyl	87	Zawadziński Adam	96
Welfle Ferdynand	73	Zbożil Władysław	76
Welfle Stanisław	80	Zbrożek Dominik	63
Wilczek Franciszek	82	Zbrożek Leon	63
Wilkosz Jan	65	Zimmer Jerzy	77
Wilmington Józef	81	Zörner Seweryn	64
Wintoniak Fedor	74	Zwolański Jan	90
Wiśniewski Michał	74	Żeńczak Bolesław	65
Wiśniowski Jan	75	Żeńczak Józef	76
Witowski Michał	73	Żewko Jan	70
Witoszyński Edward	63	Żupnik Aleksander	81
Witwicki Edward	63	Żupnik Jan	84
Witwicki Jurko	71	Żyła Józef	91
Wobr Wincenty	96		

G)

SPIS IMIENNY WŁAŚCICIELI LASÓW I PERSONAŁU W PRY-
WATNYCH GOSPODARSTWACH LASOWYCH.

	Str.		Str.
Aberdam Abraham	148	Antoniewicz-Boloz J. Dr.	212
Abrahamowicz D. Eksc.	186	Arcyb. lw. ob. Iać.	183
Abstorsky Arnold	108	184, 190, 193, 195,	217
Abstorsky Franciszek	108	Arcyksiąże Rainer	112
Adamek Włodzimierz	115	Arcyksiąże Karol Stefan	104
Adamowski Waclaw	178		111, 116
Adamowski Adolf	164	Aslanowicz Ludwik	191
Adamski Edward	198	Assmann Ferdynand	192
Adamska Michalina	122	Atkiewicz Władysław	171
Ader Michał	127	Avenarius Augustyn	156
Aderdam Jakób	167	Aywasowa Ludwika	220
Adler Ernest	164	Augustynowicz Juliusz	185
Agopsowicz J. i K.	173	Babica Antoni	156
Agopsowicz Antoni	162	Bączkowski Włodzim.	199
Agopsowicz S. i J.	165 200	Badeni Stan. Henr. hr.	192
Ajdukiewicz Wład.	152		210, 212, 213
Ajdukiewicz Stan	221	Badeni Kazimierz hr.	191
Akcynja Spółka naftowa		Badeniowa Marya hr.	158
Schodnica	157	Badowski Józef	189
Akielaszek Antoni	195	Badyan Mendel	196
Albert Jan	222	Badyan Zygmunt	196
Altstädter Izaak	199	Bahr Józef	202
Anderka Fryderyk	164	Bal Jan i Wojciech	121
Anderka Antoni	156	Bal Stanisław	158
Anderle Feliks	181	Balickiego L. spadk.	163
Andres Gustaw	175	Baltaziński Kazimierz	106
Aninger Jan	173	Banatowski Ignacy	208
Ansion Wiktor	193	Bandrowski Aleksander	181
Antoniak Michał	176	Bandrowski Jan	158
Antonowicz Kazimierz	190	Bank parc. Lwów	195, 221

	Str.		Str.
Bank parc. w Łańcucie	160	Betlej Antoni	124
Bar Wiktor	155	Bezuszko Teodor	208
Barański Karol S	162	Biała, lasy miejskie	104
Barański Włodzimierz	204	Białas Wojciech	132
Barańska Klotylda	205	Białka Franciszek	142
Bardecki Antoni	116	Białkowski Marcei	141
Bartmański Józef 109,	192	Biały Bazyli 133,	149
Bartmański Kazimierz	192	Białoskórka Jan	219
Bartfeld Majer	209	Bibl. im. Ossolińskich	107
Barvic Jan	225	Bidziński Zygmunt	182
Baumberger Jan	144	Biedermann Jan	181
Bäuml Edward	190	Biefel Maksymilian	168
Baworowski Wład. hr	189	Biegeleisen K. 131, 139,	153
200, 227.	228	Biełański Kazimierz	152
Baworowski Emil hr.	216	Bidecki Stanisław	199
Baworowski Rudolf hr.	215	Bielski Juliusz hr.	156
Baworowski M. hr. dr.	196	157,	221
197,	209	Bieliński St. dr.	203
Baworowski W. hr. 197,	199	Bieniaszewski Jan	151
Baworowska Zofia hr.	200	Bieńkowski Witold	180
Baworowska Marya hr.	198	Bieńkowski Władysław	131
Barylewicz Jan	172	Biesiadeccy F. i W.	194
Beer Franciszek	140	Bilek Edward	210
Beringer Edward	221	Bilińskiego Konst. spad.	121
Einlich Adolf	185	Biliński Edward	184
Belloni Oskar	116	Biłobrawka M.	220
Bełzec gmina chrz.	180	Biliński Stefan	226
Benda Otton	188	Borkowski Miecz.	191
Benesz Antoni	167	Biskup. łąc. Przemyśl	125
Bernach Stanisław	179	132, 135,	169
Berewnicki	179	Biskup. gr. Przemyśl	167
Beer Wilhelm	194	Biskup. łąc. Kraków	112
Beöhm Karol	200	Bittner Franciszek	190
Berke Karol, spadk.	155	Biżyk Jacenty	225
Bernaczek Agaton	191	Bisanż Leonard	172
Bernolak Edward	126	Blattberg Alter	143
Berwid Jan 175,	176	Błachowski Jan	121
Berwid Edward	156	Błaszczkiewicz N.	110
Bernstein Józef	223	Błaszczkiewicz E.	108
Berski Jerzy	131	Błażej Józef	205
Berski Leon	131	Błażowski Edwar br.	210
Bertl Bertold	123	Błażowski Maryan br.	211

	Str.		Str.
Błażowska K. br.	212	Boziewicz Aleksander	118
Błażowska Marya br.	217	Bozowski Alojzy	164, 165
Błażyński Aleks.	148, 199	Branicki Wł. hr.	115
Błażyński Józef	145, 148	Brandstätter Emil	190
Blocki Mieczysław	212	Brandys Jan	191
Blocki Edward	137	Braglewicz Julian	159
Błoński Leon	214	Braglewicz Ludwik	152
Błoński-Biberstein	164, 189	Braun Włodzimierz	109
Błotnicki Jan Pasek	138	Brazda Eugeniusz	164
Bobrich Konrad	107	Brenholz F.	213
Bobrowski W. hr.	106, 123	Breza F. August hr.	130
Bobrowski S. hr.	112	Brezky Jan	155
Bobrowski Tadeusz	126	Breżyński Adam	113
Bobrowska Ludw. hr.	119	Brochocki Tadeusz dr.	105
Bocheński Franciszek	204	Broda Stanisław	218
Bocheńska Marya	188, 189	Brodziński Henryk	208
Bodnar Karol	189	Brodzki Bolesław	140, 148
Boguccy Mar. i Aleks.	210	Brodzki E.	152
	212, 215	Brojanowski Antoni	192
Bogusiewicz Bazyli	186	Broniewska Jadwiga	146
Boguszewski Józef	107	Bronner Emanuel	128
Bogusz Ksawery	137	Broś Edmund	189
Bohdan Tadeusz	191	Brunicka M. br.	149, 158
Bohdanowicz Antoni	226	Brunicka Wanda br.	146
Bojko Piotr	128	Brunicki Jul. br.	183, 203
Bommer Adolf	129	Brunicki Konst. br.	186
Borak S.	158	Brunner Edward	169
Borowiec Jan	167	Brüch Józef	157
Borkowski Kasper	219	Brüch Franciszek	156, 157
Borkowski Miecz.	191, 208	Brückmanowie J. i L.	159
Borkowski-Dunin J.	198, 223	Brückmann M. br.	161
Borkowska E. hr.	197	Brzezińska Ewelina	115
Borkowska M. hr.	220	Brykczyńska Olga	216
Borowiczka Karol	207	Brzozowski Bernard	156
Boros Marceli	125	Buberowa Berta	199
Borsuk Jan	176	Buchta Kazimierz	159
Bortnik Paweł	195	Buda Franciszek	189, 200
Borzęcki Jan	202	Burda Aleksander	196
Borzemski Jan	212	Bujwid Odo dr.	114
Borzemski Eustachy	219	Bukojemski Tadeusz	124
Bouska Alojzy	224	Bukowski Wilhelm	151
Boyków Juliusz	169	Burmistrz Jan	151

	Str.		Str.
Burezym Władysław	219	Cichocki Ksaw.	165
Bürgel Teodor	184	Cichra Jan	112
Bürger Józef	191	Ciechanowski Stanisław	181
Burghart	195	Cielecki-Zaremba J.	213, 215
Burmistrz Maryan	124	Cienciała Brunon	178
Burzyński Maksymilian	187	Cieński Tadeusz	220, 222
Burzyński Jan	219	Cieńska Flor.	190, 215
Burtan Józef	140, 143	Ciężkowice, las gm.	119
Buśko Jan	187	Cisteczky Jan	144, 171
Bzowski Kazimierz	114	Ciupka Paweł	188
Calaba Józef	124	Chłopecki Edward	226
Capik Marek	181	Csadek Józef	133
Ceranowicz Maryan	179	Csaky Rudolfina hr.	224
Charłampowicz Bron.	161	Cywiński Karol	190
Charzewski Kaz.	197, 214	Czajka Józef	190
Chaszczyński Wł.	215	Czaykowski Wł.	182
Chęciński Tomasz	180, 187	Czajkowski Henryk	182
Chojecki Franciszek	181	Czajkowski Roman	179
Chołoniewska Marya	175	Czapliński Piotr	186
Chomętowska M. hr.	126	Czaderna Jan	104
Chomolacs Stan.	180	Czajkowski Witold	207
Chorostecki Michał	192	Czajkowski Bron.	211
Chorubski Bron.	128	Czarkowski-Golejewski Ta deusz	198, 210
Christiani Henryk br.	149	Czarkowski Apolinary	203
Christiani Zygm. br.	194	Czarnecki Antoni	115
Chromcewicz Adam	158	Czarnecki Stanisław	148
Chrzanowski St.	196, 199	Czarnek Bronisław	107
Chrzanowski Bron.	194	Czartoryski Jerzy ks.	171
Chrzanowski Zygmunt	141	Czartoryski Adam ks.	132
Chrzastowska Jadw.	153	Czartoryski Marcei ks.	110
Chwałibóg Andrzej	108	Czechów, lasy gminne	106
Chwałibóg Jan	154	Czczowa Wilhelmina	104
Chwapil J. M.	177	Czekański Franciszek	152
Chyliński Franciszek	212	Czerkawski Konstanty	219
Chyziak Franciszek	126	Czerkawski Stanisław	173
Cejkowa Anna	120	Czerkawski Juliusz dr.	185
Celakovsky Adolf	194	Czermak Rudolf	225
Ceranowicz Maryan	179	Czernatowicz Marcei	193
Cetner Albert hr.	180	Czerny Mieczysław	207
Cetner Alfred hr.	189	Czerwiński Karol	189
Ciałowicz Adolf	174	Czerwiński Ludwik	145, 176
Cichocki Ludwik	163		

	Str.		Str.
Czerwiński Stan.	114, 227	Donnersmark Henkel ks.	109
Czosnowska Modesta	197	Doubravsky Hugon	194
Czyszczanowa J. eksc.	122	Douillet Modest	187
Czyżewicz Adam dr.	217	Dousa Antoni	125
Cybulskiej Lucyny spadk.	136	Drapella Antoni	147
Cyhan Alojzy	104, 116	Drbohlaw Józef	146
Darowska Jadwiga	178	Drewinkiewicz Franciszek	172
Dąbkiewicz Anna	221	Drevikovsky Jan	143
Dąbrowski Włodzimierz	136	Dreziński Władysław	109
Dąbrowski Antoni	198	Dreziński Stefan	167
Dąbrowski Jan	111	Drohobycz-łac. probostwo	156
Dąbrowski Michał	129	Drohojewski Adam hr.	174
Dąbrowski Władysław	191	Drohojowski Stanisław	130
Dąbski Stanisław	150	Drużbacki Feliks dr.	176
Dancewicz Marceli	215	Drzymuchowski Dyonizy	220
Danhoffer Wład.	160	Dudek Fr.	217
Danowski Bohdan	177	Dudik Karol	159, 213
Dembińska Laura hr.	176	Dudyński Jan	198
Dembiński Jan	213	Dudziński Ludwik	183
Denków Franciszek	177	Dunikowski Zygmunt	135
Dębicki Antoni	142	Dunikowski Adam	128
Dębicki Ludwik hr.	173	Dunina Stanisł. spadk.	112
Dietl Leopold	154	Duszyński Paweł	186
Dietrich Otto	125	Dutkiewicz Mikołaj	211
Distenfeld Lazer	141	Dwernicki Włodzimierz	137
Długosz Władysław	118	Działowski Marcin	218
Długoszewski Antoni	120	Dzianott Jan dr.	151
Dobiasz Adolf	135	Dziedzic Fr.	122
Dobrostański Jan	143	Dzieduszycki Klentens hr.	170
Dobrostański Alojzy	153	Dzieduszyccy Ed. i A.	207
Dobrzański Władysław	222	Dzieduszycka Aleks hr.	207
Dobrzańska Natalia	110	Dzieduszycki Tad. hr.	181 191
Dobrzyńscy C. i A.	151	Dzieduszycki Marcin hr.	203
Dolański Henryk	107, 152	Dzierzyński W.	152
Dolański Stanisław	152	Dziewolski Apolinary	130
Dolańska Jadwiga	143	Dziewolski Zygmunt	130
Doleżał Władysław	192	Dydyński Maryan	114
Doleżał Franciszek	171	Dydyńska Marya	136
Doliński Franciszek dr.	150	Dydyński Jan	125
Dolski Stanisław	117	Dyhdalewicz Julian	168
Dołżycki Józef	179	Dykiel Fr.	176
Dołżycki Feliks	142	Dylski Bolesław	221

	Str.		Str.
Dyszkiewicz Stanisław	115	Frey Ferdynand	138
Eckel Wincenty	225	Frey Rudolf	183
Ehrensbrod Leib	207	Frey Jakób	173 183
Ehrenberg br. Gayer Kar.	116	Frommer Hipolit	163
Ekstein Jakób	140	Fritsch Alcjzy	224
Engelmayer Ber.	163	Fund. im. Pietruskich	207
Epstein i Blau	225	Fund. im. A. Dydyńskiego	151
Ermer Eugeniusz	205	Fundacya im. Ignacego	
Eustachewicz Józef	132	Marymowskiego	187
Ewy Jan	106	Fundacya im. Ryszarda	
Evy Jakób	161	Pieściorowskiego	170
Faliszewska Ewa	148	Fundacya im. Baworow-	
Fangor Franciszek i M.	172	skiego	197 198
Fedorowicz Aleks.	199	Fnnacya narod. im. Os-	
Fedorowicz Adam	168	solińskich	142
Feil Józef	115	Fundacya im. hr. Stan.	
Feil Rudolf	115	Skarbka 157, 193.	201
Feldschütz Maurycy	208	205 206,	226
Feldschuh Lea	214	Fundacya stypen. im. Sa.	
Feuerstein Leib	227	Głowińskiego	185
Feuerstein Józef	173	Fundacya zakładu sierót	
Fijałkowski Jan	113	św. Kazimierza	208
Filewicz Jan	172	Fundacya wyż. szkoły rol-	
Fiebich Wład.	176 212	nicz. im. J. Hohendorfa	
Fiegler Paweł	129	w Szutromińcach	223
Fiedler Oskar	148	Fundusz budowli wodn.	
Figura Stanisław	183	142, 153,	154
Figura	188	Fuchs Józef	124
Fink Feliks	169	Fusek Michał	139
Fink Adam	114	Gabryś Józef	113 185
Fink Juliusz	205	Gabel Grzegórz	129
Fischer Markus 145, 174	225	Gacek Jan	142
Fischer Franc.	144	Gajewski Ludwik	168
Flackiewicz Kazimierz	140	Galica Stanisław	131
Flis Wojciech	129	Galiński	152
Formanek Antoni	125	Galiński Leon	181
Födisch Teodor	177	Galiński Bronisław	205
Frankiewicz Stanisław	161	Galiński Józef	205
Franzel Alfred	128	Gall Rudolf	197
Freler Adam	193	Galliardi Rudolf	198
Freutler Ignacy	191	Gamuliński Maks.	182
Freundlich Leon	139	Ganczarski Stanisław	111

	Str.		Str.
Garapich Włodzimierz	206	Gołębska Ludwika	211
Gardziński Sofron	143	Gołuchowski Józef hr.	199
Gartenberg Mojżesz	204	Gołuchowski Adam hr.	209
Gartenberg Feliks	167	215. 215. 223	
Gasztelan Bronisław	180	Gołuchowski Agenor hr.	183
Gawrońska Natalia	137	209, 216	
Gebert Antoni	181	Goluchowska Marya h.	168
Gehring Juliusz	183	Gończakowski Emil	215
Gembala Jakób	180	Gorayska Jadw. Marya hr.	189
Gieruszyński Adolf	159	Gorczyński Bronisław	113
184, 207		Gorajski August	123
Gieruszyński Kazimierz	193	Gorayski Jan	146
Gieruszyński Antoni	193	Góralczyk Antoni	187
Gieschego Jerzego spad.	108	Górecki Antoni	148
Gidyński Jan	193	Gorlice lasy gminne	117
Gilewski Józef	193, 217	Gorkiewicz Józef	111
Giżowska Julia	160	Gornik Walter	126
Glasarewicz Stan.	198	Górski Aleksander	182
Glas Berek	109	Gostwicki K. 139. 142.	143
Glasser Józef	115	Gottlieb Adolf dr.	204
Gliński Bolesław	124	Gottwald Adam	141
Głębocki Władysław	130	Gottwald Michał	152
Głogowski Jan	187	Gottwald Antoni	209, 216
Głogowski Michał	198	Gottwald Emil	199
Głowiński Kornel	210	Götz Jan Okocimski	106
Gniewosz Władysław	188	Götz Jan	143
Gniewosz Wiktor	133	Grabieński Zygmunt	148
Gniewoszowie W. i M.	211	Graff Adolf	220
Gnoiński Jan	168	Graff Stanisław	199
Gnoiński Wincenty	200	Graff Wilhelm	104
Gnoiński Jan Ant.	181	Grand Józef	194
Goebel Rajmund	131	Grande Antoni	144
Gold Tenus	200	Grądział Stanisław	193
Goldhamer Artur	204	Greiner August	199
Goldman Abraham	150	Grek Henryk	202
Goldreich Hersch	206	Gretschel Artur	191
Gołaszewska Marya	125	Grieswald	152
Gołaszewscy S. i N.	217	Groblewski Michał	134
Gołębiowski Władysław	192	Groblewski Zygmunt	117
Gołębiowski Andrzej	153	Grocholscy Kaz. i L. 196	198
Gołębski Władysław	107 217	Grodzicki Maryan	120
Gołębski Juliusz	217	Grodzicki Władysław	219

	Str.		Str.
Grolle Jan	160	Hetper Józef	110
Groedel Albert	205	Hetper Wilhelm	143
Grojowski Michał	287	Hewakowski Konstanty	183
Groniecki Józef Szczęsny	145	Heydel Franc. br.	205, 222
Grossinger L. H.	173	Hibl J. A. dr.	172
Grögler Karol	116	Hiketta Jan	108
Grün Noe	142	Hippmann Maryan	140
Grünhaut Necho	170	Hirsch Adolf	145
Grybów lasy gminne	119	Hirt Otton	116
Gutowski Teofil	138	Hlavinka Jakób	108
Gutwirth Rafał	141	Hlouschek Wincenty	191
Gürszing Kazimierz	188	Hoffmann Jan	129
Gużkowski Ferdynand	175	Hoffmann H.	204
Gwido Jan	109	Hohenberger Alfred	226
Hach Jerzy	156	Hohendorf Edwin	216
Hagen Stanisław br.	173	Holler Jan	179
Halpern Marek	169	Holtzerowa Marya	149
Halpern Dawid	204	Holtzer Władysław	155
Halpern Hewa	219, 221	Holubarz Maksym.	144
Haluszka Oskar	174	Holub	152
Haluska Hugon	205	Hołubowicz Aniela	131
Hankiewicz Klemens	209	Homolacs Stanisław	137
Hanuszczak Dymitr	202	Horna Gustaw	222
Harlender Stanisław	154	Horowski Mikołaj	224
Hass Jan	172	Horoch Adam br.	185
Hasztrakiewicz G. Z.	175	Horodyńska Marya	122
Haucke Ryszard	184, 187	Horodyński Maryan	215
Hauptmann Salomon	202, 203	Horodyński Władysław	128
Hauska Wolfgang	116	Horodyński Zbigniew	152
Hawa Maciej	188	Horodyski Andrzej	215
Hawranek Karol	157	Horodyski Ludwik	214, 216
Hedl Antoni	110	Horodyski Leon	213, 216
Heilpern Stanisława	190	Horodyski Tomasz	219
Hein Emerich	129	Horoszkiewicz Tadeusz	213
Heitner R.	214	Horowitz Samuel	194
Helzel Zygmunt br.	169	Hornstein Chaim	188
Henoch Teodor	179	Hovejszy Oskar	186
Heradin Antoni	174	Hoszowski Apolinary	191
Herbinger A.	164	Hoszowski Franciszek	132
Herchenreder Jakób	187	Hruby Franciszek	125
Herzik Józef	144	Hryniewiecki Aleksander	200
Herland M.	221	Hubicka Aniela	200

	Str.		Str.
Hubl Tadeusz	116	Jaroś Jan	104
Huczko Włodzimierz	210	Jarosz Jerzy 124, 128.	136
Hupka Jan dr. 139,	143	Jarosz Władysław	116
Hupka Włodzimierz	148	Jaroszyński M. 203,	217
Hüeber Jan	105	Jarużelski Józef	178
Hutny-(Gordon W.	204	Jarzymowski Józef	158
Idzikowski Andrzej	124	Jasienicki Stefan	115
Idzikowski Stanisław	195	Jasińska Stefania	200
Iliasiewicz Stanisław	184	Jasiński Feliks	200
Ilnicki Kazimierz	189	Jasiński Franciszek	215
Irak Jan	159	Jastrzębica sp. włośc.	180
Issel Piotr	204	Jastrzębski Jan dr.	106
Iwanowski Piotr	143	Jaszczurowski Stanisław	106, 108
Jabczuga Józef	148	Jawetz Jerzy	209
Jabłoński Stefan	149	Jaworowski Miecz.	144
Jabłońska Wanda 206,	224	Jaworski Eustachy	217
Jabłonowski Stan. Prus		Jaworznicke gwarectwo	
ks. 186,	215	węglowe	108
Jachym Ignacy	177	Jaworski	188
Jaegermann Fr.	227	Javurek Józef	151
Jakóbski Piotr	133	Jaźwiński Karol	182
Jaksch Franciszek	132	Jehowsky Wilhelm	225
Jakubowski Bolesław	107	Jelowiccy Eust. i Wło-	
Jakubowski Władysław	187	dzimierz	220
Jakubowicz Jan	221	Jędrzejowicz Karol	161
Jakubowicz Grzegorz	222	Jędrzejowicz Kazimierz	149
Jampoler Mendel	200	Jędrzejowicz Adam Eksc.	
Jampolski Kazimierz	169	140, 150,	226
Janczewski Kazimierz	215	Jędrzejowicz Hilary	185
Jäntsche Leopold	156	Jędrzejowicz Stan. 155,	222
Janczowski Franciszek	104	Jędrzejowski Michał	205
Janicki Wojciech	191	Jeruzielscy H. I.	177
Janko Stefan	158	Jeziorański Józef	221
Janiszewski Jan	170	Jezierski Antoni	199
Jankowski Jan	217	Jirowski Franciszek	126
Jankowski Władysław	217	Jocz Bolesław	178
Janowski Józef	104	Jorasz Stanisław	127
Janowski Władysław	171	Jonasz Bernard	168
Jaentschke	115	Jordan Adam	107
Jantsch Waclaw	108	Jordan Franciszek	118
Januszewski Stefan	170	Jordan Zygmunt 109,	144
Januszkiewicz Gr. 159,	213		

	Str.		Str.
Joško Franciszek	125	Kaufmann Eisig	106, 142
Jounga Stefan	172	Kawecki A. Medard	167
Jurczyk Jan	125	Kazecki Tomasz	190
Kabat Włodzimierz	226	Kearney Stanisław	171
Kablak Michał	117	Keler Gustaw	116
Kaczorowski Włodzim.	146	Keller Mozes	164
Kaden Kazimierz dr.	111	Kellermana Józefa spdk.;	147
Kaempfe Albert	179	Kellermann Irena	147
Kafka Franciszek	188	Kempner Władysław	127
Kaliba Rudolf	144	Kempnera Jana spdk.	111
Kakowski Jan	200	Kesselring Rudolf	194
Kalamarski Feliks	171	Kętrzyński Jan	200
Kamiński Karol	149	Kędziński Karol	180
Kamiński Kazimierz	146	Kępiński z Kępna Nieso- bija Krzywosąd Wład.	115
Kamiński Tadeusz 184,	193	Kęty — lasy miejskie	104
Kamiński Jan	211	Kholl Leopold	205
Kamiński Zygmunt	167	Kilarski Józef	209
Kanarek Rachmiel	153	Kimaszewski Wład.	226
Kanarek N. 125, 153,	167	Kimmel Franciszek	104
Kaniewski Jan	109	Kinda R.	215
Kapiszewscy T. E.	171	Kirschhof Wilhelm	185
Kapituła r. kat. we Lwo- wie 159, 184,	207	Kirschner Franciszek	197
Kapituła r. kat. w Prze- myślu 123,	175	Kirchmayer S. dr. 112.	203
Karaś Jan	124	Kielanowska Anna	191
Karczewscy H. i L.	172	Kirkien Hieronim	190
Karabanik Barbara	174	Kirkien Maryan	227
Karczewski Aleksander	150	Kisielka K. spadk.	187
Karczewski Maryan	167	Kisielewski Stanisław	178
Karpackie Towarzystwo naftowe	117	Kisielewski Kazimierz	182
Karpinski Stanisław	115	Kisielewski Seweryn	137
Karst Ignacy	181	Klang Klemens	197
Kasa oszcz. w Krakowie	108	Klebert Henryk	111
Kasa oszczędności we Lwowie 145,	211	Kleiber Floryan	111
Kasprzaka Jana dr. spd.	163	Klimek Jan	222
Kassubé Cyryl	118	Klimke Józef	108
Kaucki Bronisław	170	Klobasa Karol	125
Kaucki Bolesław	170	Kłaczyński Antoni	192
Kaucki Zygmunt	177	Kłodzianowski Andrzej	175
		Kłosowski Jan	104
		Kment Edward	143
		Kmicikiewicz Maksym.	106

Str.	Str.		
Kobyłański Leon	212	OO. Bazylianów w Mi-	
Kobylecki Stanisław	131	chalówce	210
Kocierz gmina	115	OO. Franciszkanów we	
Kotzian Stanisław	171	Lwowie 184,	193
Kociubiński T.	189	OO. Bernardynów w	
Koczyński B.	195	Leżajsku	140
Kodłębski Włodzimierz	119	SS. Miłosierd. we Lwo-	
Kogutowicz Maryan	126	wie 182. 189, 200,	206
Kohl Antoni	188	Ks. Karmelitów we	
Kohn Berl	126	Lwowie	146
Kokoszka Karol	205	OO. Kamedułów na	
Kolarczyk Jan	125	Bielanach 108,	110
Kolbuszowski Sew. 180,	181	OO. Domin. w Żółkwi	187
Kolecki Jakób	154	Konwent PP. Dominika-	
Kolischer Henryk dr.	155	nek w Białe niżnej	119
Kończek Henryk	140	OO. Dominik w Pod-	
Kołodziej Piotr	124	kamieniu 189,	200
Kołodziej Andrzej	124	OO. Dominik. w Je-	
Kołodziej Michał	152	zupolu	219
Kołotyło Michał	152	OO. Cysters. w Szczy-	
Kołomyja r. k. prob.	226	rzycu 110,	127
Komarnicki Miecz.	200	SS. Miłosierozia w Ro-	
Komarnicka Teodora	200	hatynie	195
Komorowski Wł. 143,	225	SS. Miłosierd. w Kle-	
Komorowski Józef	144	parzu	209
Komorowski Stefan br.	160	OO. Bazylianów w Do-	
Konarscy J. A.	176	bromilu	160
Konarski H. hr. i Stan.	174	OO. Bazylianów we	
Konarski St. Al. hr.	176	Lwowie	166
Konarska Cecylia hr.	175	OO. Bazylianów	190
Kondób Jakób	170	Kopacz Alojzy	166
Konopka Michał	153	Kopaczyński Franciszek	128
Konopka Jan br.	137	Kopczyński Stefan	155
Konopka Stefan	110	Kopeć Paweł	113
Konopka Żdzisław 117,	119	Kopetschny Edw. 125,	126
Konsek Józef	192	Kopierz Henryk	168
Konwent Benedyktynek	105	Kopierz Edward	168
OO. Dominikanów we		Korasiewicz Leon	147
Lwowie 184,	187	Koraszewski Jan	144
OO. Benedyktyńców we		Korczyński Jan	223
Lwowie	184	Korlatowicz Józef	162
		Korn Azba	164

	Str.		Str.
Kornreich Izrael	114	Kraiński Wincenty dr.	193
Koronowicz Bazyli	209	Kraińscy W. H.	192
Koropiec probostwo	220	Kraiński Władysław dr.	136
Korpak Adolf	200	Krahl Wacław	119
Kopytański Wład.	190	Krajewski Władysław	192
Korporacya chrz. obywa- teli w Samborze	162	Krasicka E. hr.	173, 176
Korytowska hr. Wanda	211	Krasicki August hr.	195
Korytowski Juliusz hr.	198	Krasicki Marcin	136
Korytko Ksawery	216	Krasicki hr. Michał	166
Korytyński Tytus	191	Krasiczyński Kazimierz	190
Kosarz Tomasz	169	Krasiczyn prob. r. k.	176
Koss Stefan	150	Kraśniński Henryk hr. dr.	126
Kossak Władysław	204	Kraska Wawrzyniec	149
Kossakiewicz Roman	224	Kraśnicki Piotr	109
Kossowski Józef	181, 207	Krasnopolski Wład.	223
Kossowski Zygmunt	205	Krasuski Ludwik	107
Kostheim Klemens	144	Kratina Fr.	164
Kotarski Stan. hr.	121, 161	Kratz Noe	177
Kotz Michał	175	Kraus Antoni	208
Kouzek Józef	187	Krawczyk Andrzej	119
Kowalik Jan	140, 141	Krawczyński Wiesław	140
Kowalski Stanisław	140, 169	Kreczmar Jan	157
Kowalski Ludwik	152	Krejczy Antoni	144
Kowalski Jan	115	Krell Stanisław	195
Kowanda Hugon	205	Kresak Emil	173
Kownacy J. R.	188	Kreysler Fryderyk	141
Kovar Józef	112	Kriesl Edward	188
Kozak Michał	219	Krizer Lajos	204
Kozel Józef	108	Krobicka Łucya	113
Kozielbrodzki Tad Bo- lesta hr.	169, 299	Krokowski Franciszek	126
Kozik Antoni	111	Krokowski Aleksander	159
Kozicki Dunin E. hr.	218	Kromer Jan	192
Kozłowiecki St.	162, 196	Krögler Jan sen.	116
Kozłowiecki Adam	138	Krögler Jan jun.	116
Kozłowski Bogumil	187	Kruczala Antoni	145
Kozłowski Kazimierz	137	Krug Emil	173
Kozłowski Modest	209	Krupiński Wicenty	171
Koźma Juliusz	134	Krupka Emil	205
Kraczek Karol	156	Krusenstern K. St.	180
Kraiński Franciszek	208	Kruszyński Józef	113
		Kruszyński Franc.	168
		Krzanowski Aleksander	119

Str.	Str.		
Krzeczunowicz Al. 193.	194	Lang Bronisław	186
Krzeczunowicz Wł. dr.	154	Langsam N.	174
Krzeczunowicz Walery	185	Larisch Adrian hr.	104
Krzysiński Wiktor	115	Lasocka Janina hr.	111
Krzyszkiewicz L. spdk.	122	Laszkiewicz Jan	106
Krzysztofowicz St 225.	226	Laub M.	145. 166
Krzyżanowski Wład.	198	Lauterbach Józef	200
Krymski Apolinary	203	Ledóchowska Marya hr.	105
Krynica lasy g. k. prob.	128	Lego Antoni	116
Krynicki Franciszek	202	Lehnert Maryan	191
Kryśko Aleksander	158	Lehr Jan	199
Kryśko Mikołaj	157	Leischner Gustaw 144.	150
Książek Aleksander	147	Leiss Antoni	152
Kubernat Cyryl	169	Lemicki Franciszek	228
Kubr Piotr	165	Lewicki Alojzy	105
Kubiczek Józef	183	Lerch Adam	192
Kubiewicz W. 182.	184	Leśny Ludwik ks.	127
Kuczewicz Jan 196.	199	Lewandowski Marcin	124
Kucharski Mieczysław	217	Leszczyński Roman	219
Kucharski Wincenty	223	Lewandowski Wład.	185
Kuhn Jul. 106, 107.	116	Lewandowski Stan.	187
Kulakowski Kazimierz	108	Lewakowski Zygmunt	167
Kunicki Emil	215	Lewartowska hr. Marya	163
Künschberg hr. Uryk	164	Lewicki Stanisław	195
Kurchaniewicz Jan	222	Lewicki Miecz. 159.	226
Kurowiecki Paulin 133.	146	Lgocki Stan.	130
Kuryłowicz Miecz.	208	Lgoccy Kamil i Adolf	107
Kümmelmann M.	215	Liebig Jan i ska	156, 163. 225
Kuźniewicz Bolesław	161	Liegert Bogusław	156
Kutowski Emil	207	Liberacki Franciszek	109
Kutek Józef	194	Liberda Artur	116
Kwapniewski Karol	127	Lichtblau Jakób	145
Kwieciński Jan	118	Lichtenstein Leon	164
Kwieciński Henryk	195	Ligaszewscy E. i L.	129
Lachmann Zygmunt	179	Lilling Karol	214
Laiser Jan	187	Lindenbauma spdk.	156
Lanckoroński Karol hr.		Lindert Franciszek	144
	159, 207, 213	Lindner Henryk	206
Lanckoroński Zbigniew		Linnarzt Gustaw dr.	129
hr.	181	Linkowie I. dr. i Irena	137
Landa Konrad	222	Lipiński Franciszek	183
Landau Samuel	166		

	Str.		Str.
Lipowski Edward br.	114	Ładomirski Zdzisław	221
Lipski Stanisław	177	Łasiński Józef	107
Lipski Karol i Marya	106	Łastawiecki Zygmunt	141
Lis Jan	149	Łastawiecki Piotr	149
Lisowiecki Antoni	121	Łazarewicz Mieczysław	215
Lisowskiego Wład. dr.		Łazarewicz Aleksander	255
spadkobiercy	168	Łazowski Ignacy	126
Lisowski Emil	177	Łazowski Grzegorz	157
Lityński Edmund	217	Łęcki Karol	161
Lityński Jan	171	Lempicka Marya	137
Lityński Witold	159	Łękowski Tadeusz	121
Lomper Michał	117	Łękawicki Włodzim.	121
Lorenz Franciszek	128	Łobaczewski Stan.	134
Lorenz Ferdynand	131	Łokuciejowski Adolf	168
Lorenz Efraim	205	Łossowski Jan	213
Lorenz Józef	159	Łossowski Tadeusz	214
Lorenz Jan	118	Łoś Witold hr.	152
Lów Nuchim	138, 140	Łubieński	144
Lów Antoni	144	Łubieński Józef hr.	126
Löwenkron Leib	193	Łubieński Kaz. hr. 171,	173
Löwenstein Natan dr.	194	Łubieński Tad. hr.	154
Lubelski Franciszek	150	Łubieńska Jadw. hr.	171
Lubień gmina	111	Łucka Zofia	172
Lubomirski Kazim. ks.		Łukasiewicz Grzegorz	133
105, 111, 115, 206,	207	Łukasiewicz Włodz.	224
Lubomirski Eug. ks.	109	Łukasiewicz Jakób	224
Lubomirski Wł. ks.	205	Łysak Antoni	150
Lubomirska Eleonora ks.		Łysak Władysław	183
138,	220	Łysakowski Józef	106
Lubomirski Andrzej ks.	147	Łysy Józef	105
Lubomirski H	176	Łyżwiński Jan	227
Lubomirska Wanda ks.	183	Madejewski Feliks	155
Lubomirska M. A. ks.		Madejska Marya	140
178, 206,	224	Madeyski Jan	181
Lubowiecki Kazimierz	190	Madeyski Adam	182
Ludkiewicz Piotr	205	Majerski Kazimierz	172
Luft I.	185	Makuch Jan	260
Luge Leon	177	Malinowski Adolf	168
Lukaczer Sal.	200	Malinowski Herman	171
Lusztuj Bazyli	123	Malitowski Marcelli	198
Lux Władysław	141, 184	Małachowscy K. i J.	172
Lwów gm.	182, 184, 192	Małaczyński M.	184, 187

	Str.		Str.
Małecki Stanisł.	193	Metzig Tadeusz	150
Maniecki Jan	128	Metzler Jakób	205
Mandelbaum Fr.	194	Męciński Józef hr.	137
Maresz Karolina	162	Męciński Adam hr.	124
Małkowski Stanisł.	205	Miazga Antoni	176
Maniewski Stanisław	219	Michałka Ludwik	144
Mang Franc. Adolf	133	Michalewski Emil	159
Mangoldowa Marya	158	Michalewicz Władysław	188
Marcinek Franciszek	131	Michałowski Wł. hr.	152
Marek Franciszek	224	Michałowski Józef	147
Marek Jędrzej	224	Michałowskiego Ks. sp.	114
Markes Franc.	227, 228	Michalski Antoni	191
Markiewicz Feliks	147	Michniewski	122
Mańkowski Feliks	141	Midloch Jakób	173
Marmarosz Kazimierz	179	Mielczarek	152
Mars Jan	174	Mielec, lasy gminne	139
Mars Z. i A.	126	Mielutowski Miecz.	172
Martini Dyonizy	141	Migula Gustaw	109
Martyniec Michał	166	Mika Kazim.	120
Martynowicz Eleonora	172	Miklaszewski Jan	171
Marynowski Edward	221	Mikołajewicz	208
Maszek Ottomar	225	Mientta Ludwik	127
Matejecz Paweł	228	Mikulski Jan	215
Matera Jan	190	Milieski	115
Matkowski Władysł.	161	Milkowski Edward	118
Matkowska Matylda	224	Miroszewski Henryk	114
Matter Adolf	108	Miroszewski Włodz.	189
Matwijewski Filip	190	Misterka Andrzej	186
Maxamer Izidor	144	Miśko Józef	113, 131
Mazur Teodor	164	Miśniakiewicz Miecz.	224
Mazurkiewicz Antoni	181	Moch Józef	202
Medwecki Karol	188	Mogielnicki Karol	197
Melzer Nuta	225	Moll Leopold	157
Melzer Max	123	Molodecki Wł. hr.	211
Meissnera T. spadk.	105	Morawski Wł.	133
Meissner T.	105	Morawska Marya	199
Mendyk Antoni	189	Morawska Zofia	218
Menzel Karol	203, 219	Moskwiak Michał	188
Menzel Paweł	211	Mosler Hugo	202
Menzel	102	Moszyński Tadeusz	176
Metrop. gr.-kat. Lwów	202	Możurski Julian	142
Meysner Feliks	126	Moysa-Rosochacki St.	228

	Str.		Str.
Mrazek Antoni	184	Niedzielski-Larysz St.	114
Mroczkowski St.	121	Niedzielski Bolesław	168
Mucha Piotr	128	Niedźwiedzki N.	149, 185
Mucha Fryderyk	116	Niementowski W.	198
Mugler Karol 140, 148,	155	Niementowski T. dr.	199
Müller Abrah.	165	Niementowski Kalikst	190
Müller Henryk	185	Niemiec Walery	181
Müller Jan	187	Niesiołowski Fr.	170
Müllerad Waigel J.	183	Niestanice, gmina	191
Mureńko Józef	171	Niewolkiewicz E.	132, 152
Mureńko Bazyli	179	Niezabitowski St.	183, 186
Muszyna. lasy pr. rz.-k.	129	Nidecki Fr.	173
Münzger Wawrzyniec	159	Nigbor Michał	210, 212
Mycielski St. hr.	181	Niwiccy K. i W.	181
Mycielski Jan hr.	151	Nizioł Andrzej	142, 187
Mycielski Wł. hr.	110	Nowak Edmund	219
Mynarski Seweryn	209	Nowak Stanisław	133
Myślenice miasto	111	Nowak Jan	172
Mysłowski Franciszek	214	Nowak Antoni	159
Myszkowski Aleks.	188	Nowakowie S. i J.	149
Myszkowski J. 127, 172,	177	Nowaka Józefa spadk.	133
Myszkowski St.	157	Nowakowa Antonina	145
Myszkowski Wł.	208	Nowakowski Dyonizy	124
Nadachowski Tadeusz	220	Nowicki Henryk	212
Naja Maryan	164	Nowicki Stanisław	178
Nanowska Marya	173	Nowińscy B. i Z.	147
Napierała Jan	118	Nowosielecka Wilhelm	170
Nartowscy B. i W.	204	Nowosielecki Bronisław	170
Nartowska Emma	194	Nowosielski Kazimierz	170
Nawratil	112	Nowotny Jan	169
Nawratil Hugon	116	Nowotny Otton	188
Nawratil Antoni	144	Nowotny Józef	144
Nebosky F.	164	Nowotny Wiktor	122
Nedbal Leon	153	Nowy Sącz. lasy m.	130
Nedecky Samuel	205	Nowy Targ. lasy m.	130
Neudeck Adolf	155	Nycz Roman	171
Neudek K.	146	Obertyński Józef	186
Neuer Wilhelm	166	Obmiński Konstanty	177
Neumann Emanuel	164	Oborski Wacław	140
Neumann Markus	206	Oborski Konstanty	141
Neumann Maurycy	109	Oborski Tomasz	211
Niedeski Rudolf	171	Ocieczek Juliusz	153

	Str.		Str.
Ochocki Roman	217	Pacześniowski Wład.	211
Ochocki-Zawadzki A.	213	Padlewska Melania	200
Ochocki Władysław	214	Paleczny Władysław	123
Ogińska Marya ks.	108	Panesz Jan	183
Ohanowicz Zygmunt	222	Papara Aleks. i Marya	187
Okniński Bronisław	207	Parasiewicz Franciszek	193
Okniński Karol	227	Parich	113
Olechowski Antoni	128	Parnas Emil dr.	169
Olszański	209	Parnes Rafał	188
Olszański Dyonizy	174	Parnes Betti	216
Olszewski Piotr	180	Pasella Józef	186
Onyszkiewicz Adam	204	Pasławski Michał	215
Omilanowski Tomasz	191	Passakas Feliks	160
Opolski Ferdynand	170	Passakas Kajetan	227
Orliński Maurycy dr.	164	Paszczudzki Mieczysław	177
Orłoś Czesław	147	Patek Juliusz	144
Orłoś Józef	240	Patrak Edward	144
Ornatowski Władysł.	200	Pauer Franciszek	155
Orpizewska Marya	124	Pauli Edward	128
Orzechowicz Bolesław	174	Paulusteiner G.	163
Orzechowski Stanisław	182	Pawlikowski Jan dr.	177
Ościślawski Piotr	217	Pawlikowskiego K. sp.	149
Osadnik Erich	180	Pawlikowska E.	165
Osiadacz Konstanty	190	Pawlikowski Stanisław	206
Osmólski Władysław	181	Pawlik Roman	180
Ossowski Edward	139	Pawliszyn Jan	198
Ostafiński Józef	106	Pawluk Klemens	115
Ostafiński Feliks	155	Pawłowski Antoni	191
Ostafiński Maryan	139	Pawłowski Włodzim.	223
Ostaszewski Adam	136	Paygert Kornel	216
Ostaszewski Stanisław	132	Pędracki W.	166
Oster Bronisław	221	Pedantowski Józef	205
Ostermann Artur	220	Peltz Anna	216
Ostrowski Maryan	227	Peh Józef	116
Osuchowski Bronisław	217	Pejskar Teodor	143
Osuchowski Maryan	217	Peszyński Tadeusz	124
Otocki Jan	195	Peters Jan	213
Ożegalski Józef	105	Petrenko Dymitr	197
Ożga Kazimierz	200	Petru Jan	114
Ożanna, lasy gminne	141	Piasecki Witold	212
Pachulski Robert	174	Pichler Antoni	116
Pacześniowski Julian	198	Piesche Henryk	144

	Str.		Str.
Pieniążek Marya	145	Potocki Maurycy hr. sp.	113
Piliński Kazimierz	122	Potocka Leonia	211
Piniński A. hr.	196, 198	Potocki Roman hr.	140, 150
Piniński Miecz. hr.	184	182, 184, 194, 199	
Pinińscy L. i St. hr.	196	Potocka Helena hr.	211
Piontek N.	109	Potocki Józ. hr.	132, 133, 144
Piotrowicz Józef	221	Potocki Jan hr.	133
Piotrowski Władysław	183	Potoccy F. i H.	214
Piotrowski Konrad	197	Potocki Andrż. hr.	109, 112
Piórecki Franc.	210, 211	Potocki Oskar hr.	210, 221
Pitschmann D.	214	Potocki Dominik hr.	106
Piwowarski Stefan	210	Potocki Jakób hr.	190
Piwoński Teofil	130	Potocki Stanisław	126
Placek Józef	129	Potocki Emil hr.	221
Plater-Zyberg St. hr.	181	Potocki Juliusz	109
Pliszka Michał	180	Potulicka Fr. hr.	193
Plitek Franciszek	104	Potulicki Fr. hr.	117, 123
Płocki Władysław	118	Późniak Adolf	132
Płonka Jakób	124	Potworscy R. i S.	204
Podczaszyński M.	107	Pragłowski Robert	183
Podlewski Karol	213	Pregler Erwin	138
Podlewscy O. i M.	206	Preis Ignacy	177
Poisel Ryszard	144	Prevost Rudolf	208
Pokorny Wiktor	153	Pribnow Gustaw	188
Polański Mieczysław	201	Prifer	110
Polański Władysław	207	Primavesi Klementyna	104
Poletyło Franc. hr.	164, 188	Pröckl Adolf	127
Politalscy K. i F.	150	Prosiński	152
Polińska Zofia	146	Prunkuł R.	223
Poluszyński Kaz. St.	193	Przemysł gmina	176
Poniński Al. dr. ks.	168	Przybyłowski Stanisław	227
Ponińskiego K. ks. sp.	222	Przyłęcki Apolinary	117
Popiel Jan	141	Przyłęcki Józef	122
Popiel Stanisław	182	Przysiecki Mieczysław	153
Popiel Władysław	160	Pruski Edward	155
Popper Bertold br.	202	Puchalski Eugeniusz	187
Poppers H.	191	Pukowski Stefan	191
Popperle Ottomar	155	Punczochár Eman	144
Pospisil Jan	153	Purkholzer Franciszek	207
Postępski K.	222	Puszyński Miłosław	147
Poten Wiktor	160	Puzyna Józef dr. kn.	205
Poten de Gustaw	111	Puzyna J. kn.	169, 172, 185

	Str.		Str.
Puzynina Róża	220	Ringel Zofia	170
Raczyńska Karolina	163	Ring Karol	106
Raczyńska hr. Róża	148	Rogoyski Witold	151
Raczyński Aleks. dr.	217	Roja Wacław	212
Raczyński Edward hr.	147	Roland Henryk	173
Radomyski Jan	126	Romański Władysław	153
Radoń Andrzej	136, 177	Romaszkan Jakób br.	227
Radoszewski Robert	138	Romaszkan M. J.	222
Radziszewski Kazimierz	128	Romerowa Zofia	125
Radziwiłł Zofia ks.	151	Romerowie T. i M. hr.	148
Radziwiłł Dominik ks.	123	Romer Stefan hr.	121
Rak Andrzej	161	Romer Adam hr.	112
Rakoczy Antoni	122, 145	Romer Zygmunt hr.	145
Ramult Stanisław	163	Romer Wilhelm hr.	151
Rand Jakób i L.	164	Rosenblum Samuel	105
Rand Mendel	165	Rosenstok Izidor	197
Ranwid Konstanty	227	Rossman Elfoim	117
Rapalski Maryan	107	Rostworowski Piotr hr.	125
Rappaport Arnold	206	Roszczakowski Jan	199
Rappaport Dawid	192	Rościszewski	203
Rappaport Mojżesz	114	Roszek Antoni	227
Rastawiecki Jan	171	Rota Michał	176
Ratyński Antoni	217	Rothkoel Juliusz	183
Rauch Józef	208	Rothkoel Wiktor	184
Rduch Józef	144	Rotenberg Leon	173
Rech Jan	202	Rotkiewicz Kazimierz	132
Reich Herman	113	Rotter Bol. i Leok.	189
Reip Izidor	108	Röver Franciszek	111
Rejowa hr. Józefa	197	Rozinkiewicz Tadeusz	223
Reizenstein Alfons	137	Rozwadowska Ludwika	155
Reklewski Jan	127	Rozwadowska Marya	197
Remin Stanisław	109	Rozwadowski Stanisław	133
Remiszewski Kazimierz	179	Rozwadowski Franc.	202
Renner Franciszek	219	Rozwadowski Jan	202
Ressegneur O. i M. hr.	143	Rozenkranz	227
Rezacz Władysław	227	Roztoczki gmina	201
Rey Miecz. hr.	139, 142	Rubinstein bracia	163, 225
Rey Nikołaj hr.	146	Rudawski Orest	137
Rey L. i St. hr.	195	Rudnicki dr.	105
Richter Julian	141	Rudrof Stanisław	209
Richter Otton	144	Russocka K. J. hr.	208
Richter Karol	225	Ruszczyc Karol	115

	Str.		Str.
Ruszczycycki Leon	162	Scheinbach Józef	178
Rutowski	142	Scherantz Edward	152
Rzerzycha Jan	141	Scheiner Karol	156
Rychmann Franciszek	156	Scherantz Karol	107
Rylski Emil	121	Scherauz Edward	152
Rylska Sydonia	120	Schille Fryderyk	208
Rylski Scibor Eustachy	133	Schlegel Alfred	111
Rylski Stefan	182	Schlosser Elias	105
Ryszewski Wincenty	117	Schmal Henryk	197
Ryzewicz Stanisław	187	Schmidt Emma	205
Ryznal Feliks	145	Schmidt Ludwik	156
Sabath Leon	173	Schmidt Wilh. Fryd.	188
Sabramowicz Jan	177	Schmidt Rudolf	157
Sabramowicz Bronisław	132	Schnell Artur	189
Säger Edmund	181	Schoffer Franc.	183, 200
Safczyński Leon	171	Scholz Ryszard	116
Salamon Robert	137	Scholz Józef	187
Sala Oktaw	189	Schönbauer Henryk	169
Sale J.	202	Schönblum bracia	136
Salomon Antoni	144	Schubert Andrzej	116
Samolewicz Feliks	167	Schule Antoni	183, 193
Sanguszko Roman ks.	106	Schummer Izaak	189
	146, 154, 200	Schupp Oskar	113
Sankowski Felicyan	226	Schupp Roderyk	185
Sanok, lasy gminne	243	Schupik Edward	225
Sapieha Adam ks.	199	Schuster Emanuel	205
Sapieha Wl. ks.	169, 177	Schwarz Henryk	119
Sapieha Paweł ks.	179	Schweiger J.	222
Sapieżyna Elżbieta ks.	169	Schwetter Józef	146
Sapieżyna Seweryna ks.	180	Schwetz Fr.	108
	186, 187, 208	Scalla Della Julia hr.	223
Satran Franciszek	125	Sciban Dymitr	213
Sawicki Józef	200	Scipio Karol hr.	147
Sawicki Henr.	137, 141, 147	Scozighino Stanisława	203
Sächers v. Cronthall E.	119	Sedlaczek Franciszek	169
Schacht Pinkas	185	Seifert Franciszek	144
Schaffer Bolesław	206	Semkowicz Mikołaj	208
Schäfler Jan	142	Semkowicz Władysław	223
Schächter Mojżesz	165	Senczyna Edward	204
Schapira Moses	190	Serwatowski Władysław	217
Schedo Ferdynand	164	Serwatowski-Jastrzębiec T.	162, 173, 197
Scheiner Jan	157		

	Str.		Str.
Sękowski Karol	105	Sliwiński Edward	228
Sękowski Wojciech	129	Słamarz Józef	315
Sękowski Stefan	142, 143	Sławiński Przeclaw	113
Sidzina gmina	115	Sławkowski Stanisław	268
Siemiginowscy	223	Słomniccy Marya i Bronisław dr.	216, 217
Siemieński Lewicki Stanisław hr.	161, 179, 214	Słonecki Adam	299
Siemieńska-Lewicka Z. hr.	185	Słonecki Duklan	132
Siemieński St. hr.	118	Słonecka Wanda	109, 211
Sieminowicz Oswald	225	Słoneccy A. i K.	212
Sienkiewicz Jan	175, 177	Słotwiński Włodz.	175, 212
Sikorskich fundacya	136	Słupski Józef Jan	115
Simko Piotr	169	Smarie Melzer	209
Simon Amalia	206	Smalawski Jan	163
Simony Emil	224	Smoleńska Kazimiera	202
Singer Alojzy	104	Smoliński Michał	179
Sitowska Zofia	126	Smółka Michał	186
Skacel Floryan	152, 153	Śniadowski Bronisław	217
Skalski Eugeniusz	166	Sobota Karol	203
Skarbak Ignacy hr.	173	Sobotka N.	185
Skarbkowa Felicya hr.	175	Sobolewski Jan	217
Skarbak Al. hr. dr.	160	Sokołowska z Skrzyńskich	117
Skarbak Jan	181	Sokulski Bronisław	125
Skąpski Henryk	147	Solan Jan	134
Skibniewski Władysław	174	Solinger Rudolf	227
Skibniewski Ludwik	178	Soltys Jan	215
Skibniewska Elżbieta	180, 175	Soltysik August	181
Skobrtal Antoni	157	Soltyski Antoni	228
Skoda Mieczysław	111	Soltyski Adolf	206
Skoda Franciszek	154	Soltyski Eugeniusz	178
Skowronek Andrzej	208	Sommer Chaim	107
Skowroński Karol	211	Sommerstein Maurycy	216
Skórnicki Erazm	164	Sopczyszyn Wasyl	219
Skrzyński Zdzisław	135, 150	Sowińska Leokadya	157
Skrzyński Stefan dr.	110	Sowiński Karol	162
Skrzyńska Oktawia hr.	110	Sozański Feliks	161
Skrzyński Seweryn	136	Sozański Kaz.	183, 200
Skrzyński Antoni	208	Sozański Stefan	166
Skulicz Stanisław	157	Sozański Tadensz	163, 166
Skwarec Konstanty	106	Sozański Jakób	204
Skwirut Józef	138	Sozański Jan	204
Slama Jan	224	Spalenty Gwido	143, 144

	Str.		Str.
Spas parafia	202	Stawiarski Waleryan	124
Spatz Wilhelm	202	Stary Sącz lasy gm.	140
Spert Józef	224	Stebliński Michał	169
Spett Emanuel	170	Steiner Antoni	138
Spithal Ludmiła	138	Steiner Franciszek	205
Spółka włość. Łosie	117	stępińska	109
Klimkówka	117	Stempkowski Henryk	214
Jańczowa	117	Steniczka Alojzy	123
Konclowa	119	Stenzel Antoni	205
Sponner Melitta	187	Steusing Kazimierz	132
Sroczyński Zygmunt	158	Stępińska	109
Sroczyński Tad.	121, 143	Stępkowski Ludwik	179
Stachnik Aleksander	142	Stetkiewicz Michał	135
Stachnik Roman	147	Stilger Władysław	175
Stachowski Mieczysław	141	Stiller Emanuel	131
Stadion Filip hr.	224	Stoczkiewicz Bolesław	114
Stadnicki Jan hr.		Stojanowski Jacynty	200
	106, 107, 129	Stojowski Adam	126
Stadnicki Adam hr.		Stojowski Michał	20
	127, 128, 131	Stoklassa Józef	194
Stadnicki St. hr.	175, 176	Stokłosiński Stanisław	109
Stadler Edward	227	Stormke Aleksander	211, 198
Stadlerowie Józ. i Cel.	220	Stormke Tadeusz	194
Stanek Wilhelm	184	Strömich Teodor	209
Stankiewicz Stan.	167	Straetz Maks	173
Staniewski Feliks	198	Stransky Karol	144
Starczewski Józef	212	Strigl Zygmunt Henryk	171
Starka Józef	144	Sroczyński Włodz.	201
Starowiejski - Biberstein		Stroiński Stanisław	165
Stanisław dr.	124	Stroner Józef	195
Starzecki Karol	133	Strögel	160
Stary Sącz gmina	129	Strzelecka Zofia	155
Starzeński Albert hr.	135	Strzelecki Włodz.	221
Starzeńska Zofia hr.	207	Stryj gmina	206
Starzeńska L. hr.	191, 193	Stubenwoll Edward	143
Starzeńska Br. hr.	199	Stuchly Ernest	194, 216
Starzyński hr.	109	Studzieniecki Józef	115
Starzyński Julian	210	Stupnicki Ferdynand	159
Starzyński Tadeusz	186	Stupnicki Maryan	203
Stary Józef	208	Stymański Józef	148
Stauter Józef	186	Sucharda Franciszek	189
Stawski	117		

Str.	Str.
Suligostowski Stanisław	Czernichów 110
Dunin hr. 162	Szkola roln. im. Hohen-
Sułkowski Alfred ks. 165	dorffa w Szutromiń-
Supiński Paweł 185	cach 223
Suszycki Zenon 149	Szmid Karol 217
Swierzawski Grzegorz 196	Sznigielski Karol 200
Swieżawski Czesław 178	Szott Wojciech 124
Święckowski Leopold 204	Szufinowicz Paweł 109
Swoboda Antoni 144	Szutran Stanisław 117
Swoboda Franciszek 139	Szydek Adam 137, 150
Swoboda Jan 196	Szymanowska Henryka 226
Swoboda Ludwik 132	Szymański Józef 166
Swiderski Leon 190	Szymusik Józef 195, 174
Swidrygiełło Swiderski	Sychora Jan 177, 135, 150
ks. 225	Sychora Franciszek 176
Swirczak Adalbert 219	Sypniewicz Kajetan 223
Szałajdowicz Jan 207	Tabor Józef 123
Szarczyński Bolesław 178	Taborsky Edward 205
Szaszkiewicz Aleksander 142	Targowski Bolesław 111
Szaszkiewicz Zdzisław 210	Tarka Jan 143
Szciborowie J. i J. 210	Tarnawska Winc. 227
Szczaniewski 117	Tarnawski Szczepan 174
Szczańska Stef. 123, 154	Tarnawiecka Stan. 132
Szczański Aleks. 159	Tarnowska Zofia hr. 138, 140
Szczański Jan 202	Tarnowski Jan hr. 141
Szczański Piotr 221	Tarnowski Stanisław hr.
Szczerski Wilhelm 226	144, 158
Szczurowski Kazimierz 217	Tarnowski Zdzisław hr.
Szczurowski August 220	139, 148, 152
Szczurowa gmina 107	Tarnowski Juliusz hr. 180
Szczygielski Jan 169	Tascher Józef 181
Szefer Waław 104	Tascher Jan 137
Szeliska Marya hr. 124	Tauschinska Emma 182
Szeliski Henryk 190	Tchórznicki Leon 161
Szembek Józef hr. 109	Tchórzniccy Wł. i Marya
Szembekowa Klem. hr. 171	162, 193
Szepczyński Andrzej 171	Temnik Jan 161
Szeptycki ks. arcybisk.	Tenus Tomasz 215
219, 221, 226,	Tereszkiewicz Jan 223
Szeptycki hr. Stanisław 124	Terlikowski Juliusz 121
Szeptycki Jan hr. 172	Terlikowski Jan 105
Szkola rolnicza krajowa	Teszna Jan 185

	Str.		Str.
Tetiuk Wojciech	145	Tustanowski Władysław	194
Thau Mojżesz	216	Tustanowski Julian	195
Thetschel Helena	113	Tustanowski Stefan	196
Thom Roberta	207	Tranda Fr.	195, 196
Tichy Franciszek	205	Tybarski Michał	187
Tietze Ryszard	130	Tylawski Adolf	220
Till Ernest Prof. dr. i syn	228	Tymiński Józef	170
Till Ferdynand	186	Typrowicz Wawrzyniec	123
Thonet bracia	123	Tyson de Kazimierz	193
Thusty Ryszard	129	Tyszkowski Paweł	
Tobis Juliusz	220		133, 170, 177
Tokarzewski Jan	106	Tyszkiewicz Juliusza hr.	
Tollerian Ferdynand	224	syn mał.	138
Tomaszewski Wacław	205	Tyszkiewicz Janusz hr.	
Torosiewicz Klemens	192		183, 138
Torosiewicz Gertruda	184	Tyszownicki Roman	203
Torosiewicz Stanisław	213	Udrycki Koźma	186, 173
Torosiewicz Mikołaj	194	Ujejska Zofia	202
Torosiewicz Aleksander	217	Ujejska Marya	160
Torski Antoni	168	Ujejski Roman	192
Tow. akc. Solna	125	Uleniecki Alfons	160
Tow. osad rolnych i przy-		Umlauf Wacław	116
tulków rzemieślnicz.		Unterhofer Rudolf	202
w Warszawie	179	Urbańska Stefania	221
Tow. lekarzy galic. we		Urbański Jan	186; 136
Lwowie	204	Uromski Emil	184
Traciłowski Tadeusz	146	Uznańskiego Ad. spdk.	131
Treiber S.	184	Vaux Kazimierz br.	181
Trembowla lasy m.	199	Vavrouch Franciszek	116
Truksa Fr.	164	Veprzek Jan	283
Trymarz Stefan	123	Vetterle Rudolf	190
Trzeciński Fr. i Elż.	135	Vorkampff Laue	129
Trzemeska Eleonora	177	Vogelgesang August	149
Trzemeski Władysław	150	Vogt Karol	179
Trzecieński Jan	124	Völker Zygmunt	167
Trzepelski Prokop	226	Wachowicz Spiridyon	213
Tumpach Jan	125	Wagner Stanisław	147
Turnau St.	222	Walach Chaskel	157
Turowski Fr.	160, 165	Waldeck Mieczysław	144
Turecki Adolf	200	Wallek Emil	123
Tustanowski Michał		Wallisobowa Karolina	124
	160, 166, 195	Wallisch Emil br.	202

	Str.		Str.
Wallisch Józef br.	207	Wichańska Marya K.	174
Wallisch Alfred 162, 180,	178	Wierzbicki	192
Wandycz Waclaw	162	Wietki Franciszek	150
Wanka Ferd.	162, 169	Wickel Antoni	125
Wardziński Stanisław	179	Weissglas Mayer	196
Wasilewski Karol	147	Wiktor Jan	148, 169
Wasilewski Stanisław	151	Wiktor Adam	134, 149
Wasilewski Wojciech	133	Wiktor Władysław	134
Wasmański Sebastyan	211	Wiktorowa Aleksandra	151
Wasyłęńko Juliusz	198	Wilczek Karol	143
Wattman Hugo br.	169	Wilczkiewicz Aleks.	118
Wawro Franciszek	123	Wilczyński Jan	173
Wąsowicz Franciszek	200	Wilusz Aleksander	117
Wąsowicz Józef	190	Wilusz Franciszek	194
Wątorrek Zygmunt	114	Willer J.	150
Wczelik Józef	220	Willenbach Gottlieb	169
Wczelik Zygmunt	214	Winiarski Stanisław	225
Weber Alfred	162	Winiarski Michał	216
Weigel Zdzisław	207	Winnicki Kazimierz	177
Wejda Antoni	146	Winnicki Aleksander	183
Weinert Izaak	163	Winnicki Franciszek	185
Weiss Henryk	220	Wislocki Eustachy	163
Weissglas Seweryn	198	Wislocki Stanisław	122
Weissmann-Zawidowski		Wislocki Bronisław br.	223
Aleksander	171, 172	Wisł Jan	212
Wiessmann-Zawidowski		Wiśniewski Leonard	211
Włodzimierz	193	Wiśniowski Władysław	190
Welenowski Karol	210	Witlaczil Emil	148
Welzer Jakob	173	Wittemberski Aureli	109
Werkmann Fr.	164	Wittich Leopold	123
Werdemann Reiner	189	Wittich Witold	117
Werner Józef	117	Włodek Zdzisław	105
Werner Mieczysław	168	Włodek Franciszek	167
Wernersdorfer	125	Włodkowa Albina	139, 143
Wesołowski Maryan	205	Włodkowski Edmund	169
Wessely Waclaw	128	Włodkowski Waleryan	208
Wessely Antoni	225	Wodzicki Antoni hr.	109
Węgliński Aleksander	245	Wodzicka Zofia hr.	116
Weyssenwolf Jadw. hr.	176	Wojakiewicz Władysł.	192
Wężyk Karol	120	Wodziczko Kazimierz	209
Wężyk Edmund	176	Wohlmann Gella	172
Wężyk Jan	113	Wohlfarth St. i Jul.	190

	Str.		Str.
Wojakowska Tekla	195	Zadurowicz Kajetan	228
Wojciechowski Lubicz		Zagórski Roman	152
Władysław	115	Zagórska Irena	228
Wojcicki Michał	226	Zajac Józef	194
Wójcik Stanisław	178	Zajac Sylwester	227
Wojnar Jan	152	Zajączkowski Zygmunt	222
Wojtynkiewicz Winc.	123	Zakł. ubog. w Czortkowie	213
Wolański Maryan	217	Zakrzewski Ignacy	200
Wolański Aleksander	159	Zakliczyna Helena	136
Wolański Ottokar	174	Zakrzewski Mścisław	219
Wolański Franc. hr.	212	Zalewski Franciszek	177
Wolański Cyprian	115	Zaleski Waclaw	196
Wolańska Matylda	214	Zaleski Aleks.	190, 226
Wolniewicz Antoni	212	Zalamowski Feliks	216
Wolgnier Józef	210	Zaluska Emma hr.	124
Wolkowicki Ignacy dr.	151	Zalanowski Marcelli	177
Wolski Kazimierz	151	Zalanowski Romuald	212
Wolski Ferdynand	198	Zaluski Józef hr.	236
Wołoszczuk Michał	106	Zamoyski Wł. hr.	131, 140
Wrba Karol	175	Zamoyski M. hr. ord.	170
Woroniecki Kazimierz	192	Zamoyska Zofia hr.	171
Wownuczka Alojzy	225	Zapalski Antoni	145
Woczyńska Felicya	112	Zatorski Bolesław	135
Wróbel	126	Zarembina Ewelina	217
Wróblewski Stanisław	195	Zarzycki Tytus	168
Wróblewski Bolesław	199	Zarwanica, probostwo	210
Wróblewski Wincenty	199	Zawadowski Franciszek	179
Wrona Jan	136	Zawadowski Julian	175
Wronowska Bronisława	206	Zawadzki Aleksand.	133, 220
Wrzak Julian	204	Zawadzki-Ochocki A.	213
Wychowski Stanisław	214	Zawalkiewicz	182, 140, 150
Wyczesany Józef	143	Zawidowski Klemens	200
Wyczesany Jakób	139	Zawoja, gmina	112
Wyrzyk Maryan	144	Zaykowski Stanisław	121.
Wysocki Karol	129	Zborowska Helena	138
Wysocka Zofia	136	Zbigniewicz Irena	146
Wyszkowski Wł.	178, 192	Zborzil Ignacy	145
Younga Włodzimierz	178	Zdunia Jana dra spadk.	111
Zabecki W.	195	Zduniowa Róża	131
Zabierzowski Antoni	154	Zeithaml Bogumił	157
Zachritz Antoni	144	Zemann Jan	156
Zachaczewski Nikodem	184	Zemsz Jan	111

	Str.		Str.
Zeińczak Hieronim	132	Zlamal Jan	202
Zgromadzenie SS. Opatrz- ności, Lwów	183, 200	Zoubek Maksymilian	158
Zgromadzenie PP. Franci- szkanek	109	Zoubek Adolf	222
Zgromadzenie PP. Benedy- ktynek	105, 121	Zozel Józef	131
Zgromadzenie PP. Norber- tanek na Zwierzyńcu	108	Zwiernicka Katarzyna	146
	108, 110	Zwoliński Stanisław	141
Zgrom. ks. kanon. later. przy kościele Bożego Ciała w Krakowie	110	Żaba Stanisław	155
Zgrom. OO. Bernardynów w Kalwaryi	112	Żaak Franciszek	123
Zgromadzenie SS. Miło- sierdzia w Budzanowie	199	Żarski Bojomir	186
Zieliński Mieczysław	178	Żarska Cecylia	186
Zieliński Aleksander	141	Żdzarski Wład.	124, 136
Ziomba Kazimierz	151	Żebracka Wanda	177
Ziętarska Marya	174	Żebrowski Aleksander	193
Ziołocki Jan	179	Żottout Karol	188
Zika Maciej	188	Żelazowski Adam	182
Zwolski Stanisław	182	Żeleński Stanisław	105
		Żeleński Robert hr.	112
		Żółtowski Stanisław hr.	158
		Żytny Leon	193
		Żywiec gmina	115
		Żuk Adam	126
		Żuk Skarszewski Stani- sław	169



BIBLIOTHECA
VNIV. IAGELL.
CRA COVIENSIS

JULIUSZ TERLIKOWSKI.

Zarząd szkółek leśnych i ogrodowych

Borówna obok Bochni, p. Wiśnic

poleca do kultur: wysadki leśne, drzewka parkowe, różne krzewy ozdobne i rośliny na żywe płoty.

Sprzedaje; **Nasiona drzew leśnych** przeważnie krajowe, a przez krajową stację botaniczno-rolniczą kontrolowane.

Najlepsze dla naszych dzieci! Kto pragnie tego, kto chce kupić na gwiazdkę trwałą zabawkę, kto **wspólnie z dziećmi** pragnie się **zabawić**, kto jednym słowem chce swoim milusińskim sprawić co **najlepszego**, temu radzimy przejrzeć pięknie ilustrowany cennik kotwicznych skrzynek budowlanych, kotwicznych skrzynek mostowych i t. d. **F. Ad. Richtera & Cie**, królewskich i szambelańskich dostawców nadwornych. **Wiedeń I. Operngasse 16.** Mianowicie powinna **każda matka** przed kupnem podarku gwiazdkowego przeczytać go uważnie, tym więcej, że przesyłamy go bezpłatnie i franko i że dużo **naśladowictw** bez „kotwicy“ bywa zalecanych.

Dobry środek domowy! Wśród środków domowych, które jako uśmierzające i odciągające nacieranie przy zaziębieniach i t. d. zwykle używane bywają, zajmują przyrządzone w laboratorium **Richtera** apteki w **Pradze: Linimentum Capsici comp** z „kotwicą“ (zastąpienie kotwicznego Pain-Expelleru) pierwsze miejsce. Cena jest niską, 80 hal., kor. 1 40 i 2 kor. za butelkę; każda butelka mieści się w pięknym pudełku, które rozpoznać można po czerwonej kotwicy.

HERMAN TRAPP

firma poczytna i znana w świecie, jako dostarczająca najlepszych instrumentów muzycznych, tak dla wirtuozów, przyjaciół muzyki, jak i dla uczniów. Przypomnieć więc trzeba, że **zakłady tej firmy we Wildstein w Czechach** są najlepszym źródłem, skąd sprowadzić można **znakomite instrumenty muzyczne i struny o czystym głosie**. W obec tego powinien każdy, kto ma zamiar kupić dobry, a tani instrument lub struny, zamówić sobie kartką korespondencyjną katalog, który wysyła się darmo i opłatnie, wedle zasady: **„badaj rzeczy dokładnie, a kupuj najlepsze“**.
(Szczegóły obacz w anonsie).

Przy zamówieniach uprasza się powołać na „Skorowidz leśny“.

SPECYALNY MAGAZYN NOWOŚCI GALANTERYJNYCH

Stanisław Tkacz, Łwów, Hetmańska 10.

Największy wybór wyrobów z brązu, skóry, drzewa, artykuły do podróży. Parasole. Parasolki. Laski. Perfumerya etc. Podarki na Gwiazdkę, N. Rok i okolicznościowe. Specyalność: Najlepsza amerykańska maszynka do golenia „Gillette“. Skaleczenie się przy goleniu wykluczone.

Na zasadzie dekretu Kamery nadwornej przez c. k. Namiest.

KONCESYONOWANE BIURO TECHNICZNO-LASOWE

Juliusza Terlikowskiego w Jaśle

sporządza plany gospodarcze, przeprowadza rozmiary lasów, oszacowuje i ocenia lasy i dobra ziemskie, przyjmuje nadzór i prowadzi gospodarkę leśną, wykonuje kultury dostarczonymi lub własnymi sadzonkami i nasieniem.

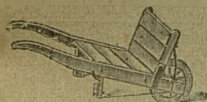

ROK ZAŁOŻENIA 1892.



PIERWSZA KRAJOWA PAROWA FABRYKA RÓŻNEGO RODZAJU TACZEK



dla wszelkich zawodów, technicznych, rolniczych; dla cegielni tra-gacze do cegieł

— — **NATANA GRÜNSPAN**

— — W DEBICY. — —

Illustrowane cenniki na żądanie opłatnie.

List pochwalny z wystawy rolniczo-przemysłowej na żądanie do przegłędnięcia.



Przy zamówieniach uprasza się powołać na „Skorowidz leśny“.

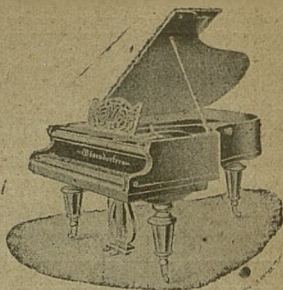
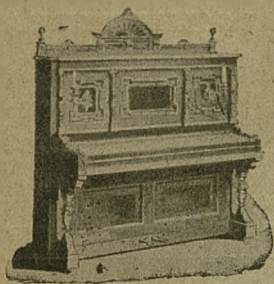

Z gwarancją za trwałość. Sprzedaż i wypożyczalnia instrumentów tanio i na bardzo dogodnych warunkach. ♡ Skład fortepianów pianin i harmonium

JAN ŚLIWIŃSKI Lwów, ul. Kopernika 1. 16.

FORTEPIANY i Pianina Bösendorfera, Ehrbara, Prokscha, Schmida, Fritza, Stingla, Dörza Röslera i t. p.

HARMONIUM koncertowe, szkolne i salonowe, zagraniczne oraz własnego wyrobu.

ADOLF SILBERSTEIN

OPTYK I MECHANIK

WE LWOWIE, przy ul. Karola Ludwika 1. 9. (róg ul. Sykstuskiej)

Największy wybór po najtańszych cenach:

okularów, cwikierów, lornetek ręcznych, sztucznych oczy ludzkich, lornetek teatralnych, binokli wojskowych, dalekovidzów, barometrów metalowych i rtęciowych, ciepłomierzy i t. d.

Areometry dla rozmaitych płynów. — Latarnie magiczne, modele parowych i elektrycznych motorów, mikroskopy, szkła powiększające (lupy) kompasy, zegary słoneczne.

Największy skład!

Instrumenta niwelacyjne, stoliki pomiarowe, barometry do oznaczenia wysokości, astroiabria, cyrkle kompletne czyli reiszeigi, libelle, taśmy miernicze, balówki, piony, rozmaite maszyny instruktoryjne z prądem stałym i przerywanym, rozmaite baterye elektryczne.

Dzwonki elektryczne dla mieszkań i domów, jakoteż urządzenia telefoniczne wykonują pod gwarancją w miejscu i na prowincyi. Naprawy przyrządów optycznych, mechanicznych i elektrycznych dzwonek wykonują tanio i sumiennie.

BINOKLE z fabryki Zeissa. **MIKROSKOPY** z fabryki Zeissa i Reicherta.

Przy zamówieniach uprasza się powołać na „Skorowidz leśny“.

Między usta-

wami, wydanemi przez Księgarnię W. ZUKERKANDLA
w Złoczowie, wyszły ostatnio:

Ustawa lasowa z rozporz. i później. ustawami. — Cena K. 3-20

Ustawa o ulgach należ. przy konwers. długów hipotecz. z dodaniem tabel do obliczania. — Cena K. 1-20

Ustawa o ochronie własności polnej. — Cena K. —40

Ustawa o komasacyi gruntów rolnych itd., tudzież o wyłączeniu obcych gruntów z lasów i zaokrągleniu granic leśnych. Cena K. 4.

Ustawy gminne: dla wsi (K. 1-20), miasteczek (K. 1,20), miast (80 h.)

Ustawa łowiecka z kalendarzem myśliwskim. — Cena K. 1.—

Ustawa pensyjna dla urzędników prywatnych. — Cena K. 1.—

☛ Szczegółowe katalogi ustaw na żądanie darmo. ☛

24 halerzowa (12 centowa)

Przeszło
700 numerów!

Biblioteka powszechna

Przeszło
700 numerów!

zawierająca dzieła klasyczne, popularne i naukowe, utwory dramatyczne, poezyc, powieści, nowele, opowiadania, humoreski, podręczniki do nauki języków, tłumaczenia klasyków greckich i łacińskich, arcydzieła poezyi polskiej i obcej, charakterystyki literackie i t. d. Pojedynczy numer tylko 24 hal. (12 ct.). = Każdy tomik można osobno nabyć. Proszę żądać katalogów. — W każdej księgarni do nabycia.

Urbański Aureli: „Miatież“ (R. 1863)

Jedyne (V.) ozdobne wydanie, pomnożone 17 nowymi utworami.
Cena 3 korony, w ozdobnej oprawie 4 korony.

Najtańsze, najłatwiejsze i najlepsze

Samouczki obcych języków:

angielski	48 ct.	niemiecki	48 ct
francuski	48 ct.	rosyjski	72 ct
ruski			60 ct.

Katalogi szczegółowe „Biblioteki powszechnej“

i innych wydawnictw przesyła każda księgarnia — oraz

KSIĘGARNIA NAKŁADOWA

W. Zukerkandla w Złoczowie

darmo i oplatnie.

Przy zamówieniach uprasza się powołać na „Skorowidz leśny“.



WŁADYSŁAW BORZEŃSKI

Specjalny skład aparatów i przyborów

— FOTOGRAFICZNYCH —

L W Ó Ź, ul. Sykstuska l. 11. (Dom Szopena).

— Bogato ilustrowany cennik darmo i oplatnie. —

Przy zamówieniach uprasza się powołać na „Skorowidz z leśny”.

TOW. POPIERANIA PRODUKCJI KRAJOWYCH NASION LEŚNYCH

zajmuje się pośrednictwem w kupnie i sprzedaży nasion leśnych krajowego pochodzenia.

Wszystkie nasiona sprzedawane przez Towarzystwo podlegają ocenie Kraj. Stacji botaniczno - roln. we Lwowie.

Bliższych wiadomości udziela: Stanisław Sokołowski, prof. kraj. szkoły gospodarstwa lasowego we Lwowie.

LWÓW, UL. ŚW. MARKA.



MICHAŁ KABŁAK

samoistny gospodarz lasowy i rządowo upoważniony geometra
w NOWYM TARGU.

Przyjmuje administracye leśne i nadzory techniczne; przeprowadza oszacowania, działy i odgraniczenia majątków; sporządza plany gospodarcze i t. d. — oraz wykonuje wszelkie roboty w zakres miernictwa wchodzące, jako: mapki do kontraktów i regulacyi stanu hipotecznego — uskutecznia zdjęcia dokonanych działów i parcelacyj prywatnych, uwierzytelnia plany geometryczne i t. d.



Przy zamówieniach uprasza się powołać na „Skorowidz leśny“.

DRUKARNIA „POLONIA“
LWÓW, III-GO MAJA 11.