

329
KALENDARZ

uczniowski

..KSIĄŻKI..
29

ROK 1947/8.

329/2

KALENDARZ UCZNIOWSKI

„K S I Ą Ż K I”

na rok szkolny

1947/8



Biblioteka Jagiellońska



1003123778

„K S I Ą Ż K A”

1 9 4 7



9985

Lucas

1947/8

JAK KORZYSTAĆ Z KALENDARZA?

Kalendarz ma Ci być poradnikiem w życiu codziennym. Składa się on z pięciu części.

W części pierwszej — znajdziesz wiadomości o kalendarzu, rachubie czasu oraz przypomnienie ważnych rocznic i wydarzeń.

Kalendarz terminowy służy do notatek, pozwoli Ci — przy umiejętnym posługiwaniu się nim, być punktualnym i systematycznym.

Część druga — zawiera wiedzę o Polsce Dawnej i Polsce Współczesnej.

Część trzecia — wprowadza w świat młodzieży, orientuje w życiu organizacyjnym stowarzyszeń młodzieżowych i szkoły.

Część czwarta — to mała encyklopedia wiedzy, zbiór najważniejszych wiadomości z różnych nauk.

Bogato uwzględniona jest w tym dziale również technika i sport.

Część piąta — zawiera informacje o urzędach i instytucjach, szkołach, stowarzyszeniach, teatrach, muzeach, taryfie pocztowej itp. Dwie mapki na końcu kalendarza tworzą uzupełnienie części geograficznej. Cały materiał wyszczególniony jest w spisach rzeczy.

Zwracamy uwagę na nasz konkurs (na końcu Kalendarza). Przez pilną lekturę Kalendarza możesz nie tylko nauczyć się wielu rzeczy i zaspokoić swą ciekawość, ale masz także sposobność otrzymać wartościowe nagrody, podobnie jak Twoi koledzy w roku 1947.

Życzymy Ci więc powodzenia w czytaniu Kalendarza i korzystaniu z niego.

Zauważone błędy poprawiaj, uwagi i spostrzeżenia nadsyłaj na adres Redakcji Kalendarzy: Sp. Wydawn. „Książka“ (Warszawa, Smólna 13). Postaramy się uwzględnić je w następnym wydaniu „Kalendarza Uczniowskiego“.

REDAKCJA

Właścicielem książeczki jestem ja:

Nazwisko i imiona

Miejsce i data urodzenia

Szkoła klasa

Miejsce pracy

Adres mój telefon

„ rodziców telefon

„ szkoły telefon

Numer dowodu osobistego (legitymacji)

Nr roweru zegarka

Nr obuwia kołnierzyka

Adresy krewnych, przyjaciół, znaniomych, instytucyj...

Nazwisko (nazw)	Miejscowość i poczta	Ulica	Telefon
.....
.....
.....
.....
.....
.....
.....
.....
.....

RACHUBA CZASU

Najważniejsze wiadomości o rachubie czasu znajdujemy w starożytności u Egipcjan (4.000 lat przed Chrystusem), następnie u Chińczyków i Chaldejczyków (2.700 lat przed Chrystusem). Astronomowie ówcześni rozróżniali czas na podstawie wschodów, zachodów słońca oraz odmian księżyca. U Chaldejczyków istniał ponadto okres zaćmień „Saros“ (18 lat i 11 dni).

Grecki filozof Pitagoras (VI. w. przed Chryst.) pierwszy wprowadził regularne mierzenie czasu oparte na obliczeniach astronomicznych („złota liczba“ i „cykl Metona“), które nie są jednak bliżej znane.

Juliusz Cezar (101 — 44 r. przed Chryst.) wraz z astronomem Sozygenesem przeprowadzili w 47 r. przed Chrystusem reformę rachuby czasu, tworząc „**Kalendarz Juliański**“, tzw. „starego stylu“. Jest on jeszcze uznawany przez Kościół grecko-katolicki.

W roku 1582 papież Grzegorz XIII wprowadził „nowy styl“, tzw. „**Kalendarz Gregoriański**“, który obecnie stosujemy. Polska przyjęła ten kalendarz w roku 1584.

Kalendarze Juliański i Gregoriański — posługują się rokiem o 12 miesiącach po 30 i 31 dni każdy z wyjątkiem lutego, który ma 28 dni, a co cztery lata w tzw. „roku przestępnym“ 29 dni. Liczba, oznaczająca lata przestępne, jest podzielna przez 4.

W kalendarzu juliańskim wyjątek stanowią lata kończące się dwoma zerami, a niepodzielne przez 400.

Np. 1600 rok jest rokiem przestępnym, natomiast 1700, 1800, 1900 są latami zwyczajnymi. Stąd między kalendarzem juliańskim a gregoriańskim co czterysta lat jest różnica trzech dni, przy czym po następnych czterystu latach różnica wynosi sześć itd.

Do 1900 roku różnica między kalendarzami wynosiła 12 dni, od 1900 — wynosi 13 dni, od 2100 wyniesie 14 dni.

Kalendarz żydowski oparty jest na roku księżycowym. Rok ma 12 miesięcy po 29 lub 30 dni, czyli 353, 354 lub 355 dni; rok przestępny ma 13 miesięcy czyli 383, 384 lub 385 dni. Rozpoczyna liczenie od biblijnego stworzenia świata (3761 r. przed Chryst.). Początek każdego roku wypada zawsze w dniu 1 nowiu po jesiennym zrównaniu dnia z nocą.

Kalendarz muzułmański rozpoczyna się w 622 roku po Nar. Chr., to jest w dniu ucieczki Mahometa z Mekki do Medyny. Ułożony jest według ruchów księżyca. Rok zwyczajny zawiera 12 miesięcy po 29 lub 30 dni, tzn. 354 dni, rok przestępny 355. Początek roku wypadają w różnych dniach naszego kalendarza.

Kalendarz chiński oparty na przemianach słonecznych i księżycowych. Rozpoczyna rachubę od 2633 ery przed Chrystusem, uwzględnia cykle po 60 lat każdy (od 23 roku 77 cykl). W roku zwyczajnym — 12 miesięcy, w roku pełnym — 13 miesięcy czyli 383 lub 384 dni. Początek roku według naszego kalendarza między 10 stycznia a 19 lutego.

W obliczeniach astronomicznych uwzględnia się: **rok słoneczny** czyli **zwrotnikowy**, który jest okresem między dwoma kolejnymi przejściami wiosennego zrównania dnia z nocą. Liczy on 365 dni, 5 godzin, 48 minut, 46,08 sekund, czyli 365,2422 dni średnich. **Rok księżycowy**, **periodyczny**, który zawiera okres między dwoma kolejnymi przejściami księżyca przez stały punkt na niebie. ma trzynaście miesięcy po 27 dni, 7 godzin, 43 minuty, 11,5 sekund, czyli 355,1859 dni średnich. **Rok księżycowy**, **synodyczny**, okres między dwiema kolejnymi odmianami księżyca, ma 12 miesięcy po 29 dni 12 godzin, 44 minuty, 2,9 sekund, czyli 354,36705 dni średnich. **Rok gwiazdny**, okres między dwoma kolejnymi przejściami słońca przez stały punkt na ekliptyce,

ma 365 dni, 6 godzin, 9 minut, 9,5 sek., czyli 365,25636 dni średnich.

Rok kalendarzowy zwyczajny ma 365 dni, przestępny 366 dni.

Rok przestępny powstaje stąd, iż rok słoneczny, na którym oparty jest nasz kalendarz gregoriański, liczy nie 365 dni, ale 365 dni, 5 godz., 48 minut, 46,08 sek. — czyli co 4 lata dla wyrównania rachunku powstaje konieczność dodania jeszcze jednego dnia (5 godz., 48 min., 46,08 sek. pomnożone przez 4).

ROK 1948

przestępny liczy 366 dni i jest :

- 5709 r. według ery żydowskiej.
- 1326 r. „ mahometańskiej.
- 456 r. od odkrycia Ameryki.
- 159 r. od Rewolucji Francuskiej.
- 134 r. od wynalazku lokomotywy.
- 34 r. od wybuchu I wojny światowej.
- 5 r. od klęski Niemiec pod Stalingradem.
- 3 r. od końca II wojny światowej.

— o —

- 1159 r. od pierwszej wzmianki o Polsce.
- 538 r. od bitwy pod Grunwaldem.
- 157 r. od uchwalenia Konstytucji 3 Maja.
- 9 r. od napaści hitlerowskiej na Polskę.
- 4 r. od powstania PKWN-u.

ŚWIĘTA OBOWIĄZUJĄCE W ROKU 1948

1 stycznia — Nowy Rok. 6 stycznia — Trzech Króli. 2 lutego — Matki Boskiej Gromnicznej. 11 lutego — Popielec. 28 — 29 marca — Wielkanoc. 1 maja — Święto Pracy. 3 maja — rocznica Konstytucji 1791 r. 6 maja — Wniebowstąpienie. 9 maja — Święto Zwycięstwa. 16 — 17 maja — Zielone Świątki (Zesłanie Ducha Św.). 27 maja — Boże Ciało. 29 czerwca — Piotra i Pawła (Święto Morza). 22 lipca — Święto Odrodzenia Polski. 15 sierpnia — Wniebowzięcie N. M. P. 1 listopada — Wszystkich Świętych. 2 listopada — Dzień Zaduszny. 8 grudnia — Niepokalane Poczęcie N. M. P. 25 — 26 grudnia — Boże Narodzenie.

DZIEŃ I NOC, W WARSZAWIE wg C.S.E.

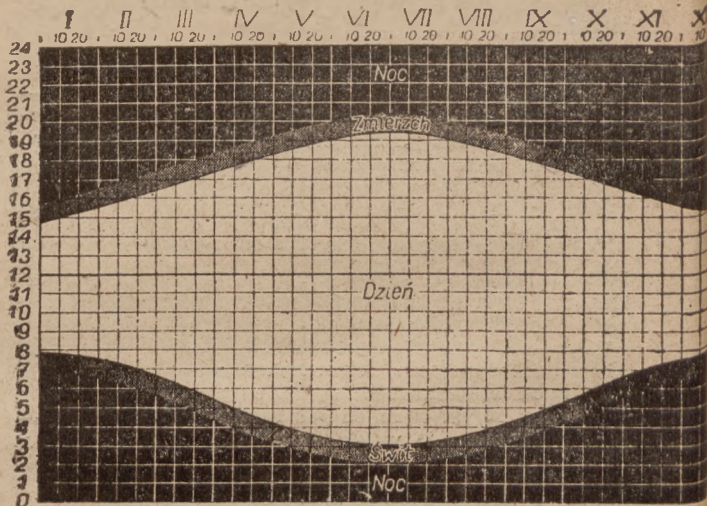

Długość dni w różnych szerokościach geograficznych od równika do równoleżnika 66° 32' .

Szerokość geograficz.	Długość dnia			
	najdłuższego		najkrótszego	
0	12g		12g	
5	12	17m	11	43m
10	12	35	11	25
15	12	53	11	7
20	13	13	10	47
25	13	34	10	26
30	13	56	10	4
35	14	22	9	38
40	14	51	9	9
45	15	26	8	34
50	16	9	7	51
55	17	7	6	53
60	19	30	5	30
65	21	9	2	51
66° 32'	24		0	

Dla szerokości powyżej 66° 32' liczba dni, podczas których słońce wcale nie zachodzi i nie wschodzi, powiększa się, im bardziej zbliżamy się do bieguna.

Szerokość geograficz.	Słońce nie zachodzi w ciągu dni	Słońce nie wschodzi w ciągu dni
66° 32'	1	1
70	65	60
75	103	97
80	134	127
85	161	153
90	186	179

WIECZYSTY KALENDARZ

Dnia 22 lipca ogłoszony został Manifest PKWN. Jaki to był dzień tygodnia?

1. Rok 1944 dzielię na stulecia — „19” i lata — „44”. Na tablicy „IA Wieki” szukam linii 19-tki, na tablicy „IB LATA” szukam kolumny z 44-ką. Zapamiętuję liczbę „1”, leżącą na skrzyżowaniu linii 19-tki i kolumny z 44-ką.

2. Na tablicy II — w pierwszej kolumnie odnajduję „1”. Na skrzyżowaniu linii „1” z kolumną miesiąca „lipiec” znajduję liczbę „0”.

3. Na tablicy III — skrzyżowanie linii „0” z pierwszej kolumny z kolumną daty „22” wskaże mi szukany dzień tygodnia: „So” — Sobota.

4. Dla roku przestępnego luty oznaczony jest na tablicy II literami r. prz.

A teraz poszukaj dnia twych urodzin...

IB LATA

00	01	02	03	04	05
06	07	08	09	10	11
	12	13	14	15	16
17	18	19	20	21	22
23	24	25	26	27	
28	29	30	31	32	33
34	35	36	37	38	39
	40	41	42	43	44
45	46	47	48	49	50
51	52	53	54	55	
56	57	58	59	60	61
62	63	64	65	66	67
	68	69	70	71	72
73	74	75	76	77	78
79	80	81	82	83	
84	85	86	87	88	89
90	91	92	93	94	95
	96	97	98	99	

A WIEKI

Juliański do 14.X 1582 r.			Gregoriański od 15.X 1582 r.											
0	7	14		17	21	25	6	0	1	2	3	4	5	
1	8	15					5	6	0	1	2	3	4	
2	9			18	22	26	4	5	6	0	1	2	3	
3	10						3	4	5	6	0	1	2	
4	11			15	19	23	27	2	3	4	5	6	0	
5	12			16	20	24	28	1	2	3	4	5	6	
6	13							0	1	2	3	4	5	6

MIESIĄCE

	Luty r. prz. sierpień	Luty, marzec listopad	Czerwiec	Wrzesień grudzień	Styczeń kwiecień, lipiec	Styczeń, październik
II	Maj					

DATY

	1	2	3	4	5	6	7							
	8	9	10	11	12	13	14							
	15	16	17	18	19	20	21							
	22	23	24	25	26	27	28							
	29	30	31											
1	2	3	4	5	6	0	1	N	Po	W	S	C	Pi	So
2	3	4	5	6	0	1	2	Po	W	S	C	Pi	So	N
3	4	5	6	0	1	2	3	W	S	C	Pi	So	N	P
4	5	6	0	1	2	3	4	S	C	Pi	So	N	P	W
5	6	0	1	2	3	4	5	C	Pi	So	N	P	W	S
6	0	1	2	3	4	5	6	Pi	So	N	P	W	S	C
0	1	2	3	4	5	6	0	So	N	P	W	S	C	Pi

ILE JEST DNI OD JEDNEJ DATY DO DRUGIEJ?

Miesiące	I	II	III	IV	V	VI	VII	VIII	IX	X	XI	XII
Styczeń	—	31	59	90	120	151	181	212	243	273	304	334
Luty	334	—	28	59	89	120	150	181	212	242	273	303
Marzec	306	337	—	31	61	92	122	153	184	214	245	275
Kwiecień	275	306	334	—	30	61	91	122	153	183	214	244
Maj	245	276	304	335	—	31	61	92	123	153	184	214
Czerwiec	214	245	273	304	334	—	30	61	92	122	153	184
Lipiec	184	215	243	274	304	335	—	31	62	92	123	153
Sierpień	153	184	212	243	273	304	334	—	31	61	92	122
Wrzesień	122	153	181	212	242	273	303	334	—	30	61	91
Październ.	92	123	151	182	212	243	273	304	335	—	31	61
Listopad	61	92	120	151	181	212	242	273	304	334	—	30
Grudzień	31	62	90	121	151	182	212	243	274	304	335	—

Sposób obliczania :

Daty podobne : Np. — ile jest dni od 3 maja do 3 września ? W pierwszej kolumnie znajdź miesiąc „maj”. Na linii tego miesiąca w prawo jest szereg cyfr. Znajdź tę, która jest pod miesiącem „wrzesień”. Jest to 123. Tyle dni jest od 3 maja do 3 września.

Daty różne : Należy najpierw obliczyć ilość dni dla dat podobnych. Potem dodać lub odjąć pozostałe dni. Np. ile jest dni od 22 lipca do 15 sierpnia?

Od 22 lipca do 22 sierpnia byłoby 31 dni, natomiast do 15 sierpnia jest o 7 dni mniej, czyli 24 dni.

Albo : ile jest dni od 15 sierpnia do 24 grudnia ?
 $120 + 9 = 131$ dni.

MÓJ PLAN NA ROK SZKOLNY 1947/8

Mam ukończyć klasę

Uzyskać następujące stopnie :

OKRES		Język polski	Język	Język	Historia	Geografia	Przyroda	Matematyka	Fizyka	Chemia	Rysunki	Roboty ręczne	Wych. fiz.
PLAN I WYNIK													
Stopnie z ubiegłego roku													
Pierwsze półrocze	Plan												
	Wynik												
Drugie półrocze	Plan												
	Wynik												

W sporcie osiągnąć wyniki :

RODZAJ KONKURENCJI	najlepszy wynik 1947 r.	Plan na r. 1948	UZYSKAŁEM									
			Wynik	Data	Wynik	Data	Wynik	Data	Wynik	Data		
Biegi 60 m.												
100 m.												
..... m.												
Skoki w dal												
wzwyż												
tyczka												
Rzuty kula												
dysk												
Pływanie 50 m.												
100 m.												

Poza tym chcę (praca w org. młodz., udział w konkursach, zawodach itp.)

Dni, o których nie wolno mi zapomnieć w r. 1947/8.

Dzień Mies.	1 9 4 7				1 9 4 8							
	IX	X	XI	XII	I	II	III	IV	V	VI	VII	VIII
1			S		S	N			S			N
2			N			S			N			
3									S			
4					N			N			N	
5		N										
6					S				S	N		
7	N			N			N					
8				S		N						N
9			N						N			
10												
11					N			N			N	
12		N										
13										N		
14	N			N			N					
15						N						N
16			N						N	S		
17									S			
18					N			N			N	
19		N										
20										N		
21	N			N			N					
22						N					S	N
23			N						N			
24												
25				S	N			N			N	
26		N		S								
27									S	N		
28	N			N			N					
29						N	S			S		N
30			N						N			
31												

N oznacza niedzielę, S święto obowiąz. W kratkach zaznacz np.: □ imiona rodziców, O rodzeństwa, ▽ przyjaćiół, X uroczystości szkolne,

+.....◆.....■.....●.....

ROZKŁAD STAŁYCH MOICH ZAJĘĆ

Mierz siły na zamiary —

— Nie zamiar według sił!

Godz.	Poniedziałek	Wtorek	Środa	Czwartek	Piątek	Sobota	Niedziela
6.00							
7.00							
8.00							
9.00							
10.00							
11.00							
12.00							
13.00							
14.00							
15.00							
16.00							
17.00							
18.00							
19.00							
20.00							
21.00							
22.00							
23.00							

ROZKŁAD STAŁYCH MOICH ZAJĘĆ

— Mierz siły na zamiary —

— Nie zamiar według sił

Godz.	poniedziałek	Wtorek	Środa	Czwartek	Piątek	Sobota	Niedziela
6.00							
7.00							
8.00							
9.00							
10.00							
11.00							
12.00							
13.00							
14.00							
15.00							
16.00							
17.00							
18.00							
19.00							
20.00							
21.00							
22.00							
23.00							

ROK MOICH DOCHODÓW I WYDATKÓW

DOCHODY	Kwota	IX	X	XI	XII	I	II	III/	IV	V	VI	VII	VIII
1. Własny zarobek												
2. Od rodziców												
3. Inne												
WYDATKI:													
1. Opłaty szkolne												
2. Prenumeraty												
3. Składki												
4. Książki												
5. Zeszyty												
6. Sport												
7. Rozrywki												
8. Listy												
9.												
10.												
11.												
12.												
Saldo (+ lub -)												

W roku szkolnym 1947/8 wydałem

zł gr.

UWAGA: Każdą uzyskaną i wydaną kwotę zapisz dla pamięci w dniu wypłaty w kalendarium. W końcu miesiąca oblicz, ile wydałeś — na jakie cele i wpisz rezultaty, jak wyżej.

ALFABETYCZNY SPIS NIEKTÓRYCH IMION

- Adama 24.12
 Adolfa 17.6
 Agaty 5.2
 Agnieszki 21.1
 Albiny 16.12
 Albina 1.3
 Aleksandra 26.2
 Aleksego 17.2, 17.7
 Alfreda 14.12
 Alfonsa Lig. 2.8
 Aliny 16.6
 Alojzego Gonz. 21.6
 Ambrożego 7.12
 Anastazego 22.1, 1.5
 Anastazji 15.4
 Anatola 20.3, 3.7
 Andrzeja Boboli 16.5
 Anieli 30.3, 31.5, 18.11
 Anny 26.7
 Antoniego z Padwy 13.6
 Anzelma 18.3, 21.4
 Apolinarego 21.7
 Apolonii 9.2
 Arkadiusza 12.1
 Augustyna 28.5, 28.8
 Albiny 31.3
 Barbary 4.12
 Bartłomieja 24.8
 Bazylego Wielk. 14.6
 Benedykta 21.3, 16.4, 12.11
 Bernarda 20.8
 Bogum. 13.1, 18.4, 10.6
 Bogusława 22.3, 23.9
 Bohdana 6.2
 Bonawentury 14.2
 Bonifacego 14.5, 15.6
 Bronisława 18.8, 1.9
 Brygidy 1.2, 8.10
 Cecylii 22.11
 Cezariusza 25.2
 Cypriana 16.9, 26.9
 Czesława 12.1, 20.7
 Dominika 4.8
 Doroty 6.2
 Dionizego 8.4, 26.12, 9.10
 Edmunda 16.11 30.10
 Edwarda 13.10
 Eleonory 21.2
 Elżbiety 8.7, 5.11, 19.11
 Emila 22.5, 15.9, 6.10
 Eugenii 25.12, 13.9
 Eugeniusza 4.1. 4.3, 2.5
 Eustachego 16.6 20.9, 20.10
 Ewy 24.12
 Feliksa 14.7, 19.7, 14.1
 Filipa apost. 1.5, 26.5
 Florentyny 20.6
 Floriana 4.5
 Franciszka Sal 21.1
 Franciszka à Paulo 2.4
 Franciszki Rzym wd. 9.3
 Genowefy 3.1
 Grzegorza W. 12.3
 Heleny 2.3, 22.5
 Henryka b. 19.1
 Hieronima 30.9
 Hilarego 14.1
 Hipolita 2.12, 3.2, 13.8
 Huberta 3.11
 Ignacego Loj. 31.7
 Ireneusza 28.6
 Ireny 5.5, 20.10
 Izabeli 3.9
 Izydora b. 4.4
 Jacka m. 10.2
 Jadwigi wd. 15.10
 Jakuba młod. ap. 25.7
 Jana Chryzostoma 27.1
 Jana Nep. m. 16.5
 Jana Chrzciiciela 24.6
 Jana Kant. w. 20.10
 Jerzego 19.4, 23.5

Józefa Obl. N. M. P. 19.3	Romualda 7.2
Juliana m. 7.1	Rozalii 4.9
Julianny p. m. 16.2	Róży Lim. 6.3, 30.8
Julii p. m. 22.5	Sabiny m. 27.10
Justyna 14.4	Salome: księż. 17.11
Justyny 7.10, 30.11	Seweryna op. i b. 8.1
Karola Bor. 4.11	Stanisław b. 8.5
Katarzyny Sen. 30.4	Stanisława Kostki 13.11
Kazimierza 4.3	Stefana kr. 2.9
Kazimierzy 21.8	Szczepana 26.12
Konrada w. 19.2	Szymona ap. 28.10
Konstantego 11.3, 29.1	Szymona Słupn. w. 3.9
Kornela 15.9	Tadeusza ap. 28.10
Leokadii 9.12	Tekli 26.3
Leona b. w. 20.2	Teodora m. 7.2
Leonarda w. 6.11, 27.11	Teofila 28.2, 5.3, 22.7
Leopolda 5.11	Teresy od Dz. J. 3.10
Lucjana m. 7.1	Tomasza ap. 21.12
Ludwika kr. 25.8	Tomasza z Akw. 7.3
Łukasza ewang. 18.10	Tytusa b. w. 6.2, 4.1
Macieja ap. 24.2	Urszuli p. m. 21.10
Małgorzaty z Kort. 22.2	Wacława 15.4
Marcina 11.11	Walentego kapł. m. 14.2
Marka ew. 25.4	Walentyny p. m. 25.7
Marty m. 29.7	Walerego b. w. 28.1
Mariana w. 19.8	Waleriana m. 14.4
Marii Oczyszcz. 2.2	Walerii m. 28.4
Marii Narodzenie 8.9	Wandy 23.6
Marii Ofiarowanie 21.11	Wawrzyńca w. 22.7
Marii Niepokal. Pocz. 8.12	Weroniki p. 13.1
Marii Magdaleny 22.7	Wiesława 22.5, 7.6
Mateusza ap. w. 21.9	Wiktora 25.2, 12.4
Michała Arch. 29.9	Wincentego m. 22.1
Mieczysława 1.1	Wincentego a Paulo 19.7
Natalii 27.7, 1.12	Władysława kr. w. 27.6
Nikodema 3.8	Włodzimierza w. 15.7
Pankracego 12.5	Wojciecha b. i m. 23.4
Pelagii 11.3	Zachariasza pr. 6.9
Piotra Ks. Ap. 29.6	Zbigniewa 1.4
Rafała Arch. 24.10	Zdzisława 29.1, 28.11, 16.12
Roberta op. 7.6	Zofii 15.5
Rocha 16.8	Zuzanny p. m. 11.8
Romana op. 28.2	Zygmunta kr. 2.5

Skrócony kalendarz na 1947/48 rok szkolny

Wrzesień							Październik							Listopad						
N	P	W	Ś	C	P	S	N	P	W	Ś	C	P	S	N	P	W	Ś	C	P	S
	1	2	3	4	5	6				1	2	3	4							1
7	8	9	10	11	12	13	5	6	7	8	9	10	11	2	3	4	5	6	7	8
14	15	16	17	18	19	20	12	13	14	15	16	17	18	9	10	11	12	13	14	15
21	22	23	24	25	26	27	19	20	21	22	23	24	25	16	17	18	19	20	21	22
28	29	30					26	27	28	29	30	31		23	24	25	26	27	28	29
														30						
Grudzień							Styczeń							Luty						
N	P	W	Ś	C	P	S	N	P	W	Ś	C	P	S	N	P	W	Ś	C	P	S
	1	2	3	4	5	6					1	2	3	1	2	3	4	5	6	7
7	8	9	10	11	12	13	4	5	6	7	8	9	10	8	9	10	11	12	13	14
14	15	16	17	18	19	20	11	12	13	14	15	16	17	15	16	17	18	19	20	21
21	22	23	24	25	26	27	18	19	20	21	22	23	24	22	23	24	25	26	27	28
28	29	30	31				25	26	27	28	29	30	31	29						
Marzec							Kwiecień							Maj						
N	P	W	Ś	C	P	S	N	P	W	Ś	C	P	S	N	P	W	Ś	C	P	S
	1	2	3	4	5	6					1	2	3							1
7	8	9	10	11	12	13	4	5	6	7	8	9	10	2	3	4	5	6	7	8
14	15	16	17	18	19	20	11	12	13	14	15	16	17	9	10	11	12	13	14	15
21	22	23	24	25	26	27	18	19	20	21	22	23	24	16	17	18	19	20	21	22
28	29	30	31				25	26	27	28	29	30		23	24	25	26	27	28	29
														30	31					
Czerwiec							Lipiec							Sierpień						
N	P	W	Ś	C	P	S	N	P	W	Ś	C	P	S	N	P	W	Ś	C	P	S
		1	2	3	4	5					1	2	3	1	2	3	4	5	6	7
6	7	8	9	10	11	12	4	5	6	7	8	9	10	8	9	10	11	12	13	14
13	14	15	16	17	18	19	11	12	13	14	15	16	17	15	16	17	18	19	20	21
20	21	22	23	24	25	26	18	19	20	21	22	23	24	22	23	24	25	26	27	28
27	28	29	30				25	26	27	28	29	30	31	29	30	31				

WRZESIEŃ 1947

[Wsch. st. 4.46-Zach. st. 18.26]

PONIEDZIAŁEK

1

Broniś, Aug.

1939 Napasc hitlerowska na Polskę. Początek II-ej wojny światowej. Święto Odrodzonego Lotnictwa Polskiego.

-WTOREK

2

Juliana, Stefana

ŚRODA

3

Szymona, Izab.

CZWARTEK

4

Rozalii, Róży

1809 Urodził się wielki poeta polski Juliusz Słowacki.

PIĄTEK

5

Doroty, Waw.

SOBOTA

6

Eugen., Zachar.

1944 Historyczny dekret P. K. W. N. o Reformie Rolnej.

NIEDZIELA

7

Melchiora, Reg.

Międzynarodowy dzień młodzieży.

**Potężne
lotnictwo
— połowa
zwycięstwa!**



WRZESIEŃ 1947

PONIEDZIAŁEK 8 Nar. NMP., Peof.	Wsch. sl. 4.57-Zach. sl.18.10 1939 — Początek obrony Warszawy. Bitwa trwała do dnia 27.IX.1939 r.
WTOREK 9 Plotra K., Jacka	Święto narodowe Bułgarii.
ŚRODA 10 Łukasza, Mik.	
CZWARTEK 11 Adolfa, Jacka, Teod.	
PIĄTEK 12 Im. NMP., Gwid.	
SOBOTA 13 Fillpa, Eug., Alek.	
NIEDZIELA 14 Pod. św. Krzyża	1944 — Wyzwolenie Pragi (prawobrzeżne przedmieście Warszawy).

CHŁOPIJSKA REFORMA ROLNA

W przedwojennej Polsce na jednego chłopą przypadał średnio 1 ha ziemi, na każdego członka rodziny obszarnczej — 145 ha ziemi. Prawie 7,5 miliona chłopów nie posiadało ziemi wcale lub miało jej mniej niż 2 ha na rodzinę złożoną z 4—5 osób. Natomiast 15 tysięcy rodzin obszarnczych posiadało majątki o średniej pow. 665 ha.

Dekret PKWN z dn. 8.IX.1944 r. o reformie rolnej obejmował okragło 2.088 tys. ha ziemi ornej. Z ziemi tej utworzono nowych gospodarstw dla służby folwarcznej 97.000 (505.000 ha) i dla bezrolnych 49.000 (165.000 ha). Resztę ziemi podzielono między gospodarstwa karłowate, małorolne i średniorolne. 72.000 gospodarstw karł. otrzymało 113.000 ha, 106.000 małor. — 197.000 ha i 20.000 średniorol. — 38.000 ha

WRZESIEŃ 1947

PONIEDZIAŁEK 15 NMP Bol., Alb.	<u>Wsch. st. 5.08-Zach. st. 17.54</u>
WTOREK 16 Cypriana, Łucji	
ŚRODA 17 Just., św. Franc.	
CZWARTEK 18 Ireny, Józ., Zofii	
PIĄTEK 19 Konstancji, Marli	
SOBOTA 20 Eustach. Filipiny	
NIEDZIELA 21 Mateusza, Alek.	1946 — KRN uchwaliła jednomyślnie Narodowy Plan Gospodarczy.

„Centralna myśl Planu — to podniesienie stopy życiowej mas pracujących powyżej poziomu przedwojennego“.

(Z przemówienia min. Minca na XI Sesji KRN)

WRZESIEŃ 1947

<p style="text-align: center;">PONIEDZIAŁEK 22 Tom. z V., Hipol.</p>	<div style="border: 1px solid black; padding: 2px; display: inline-block;">Wsch. śl. 5.20-Zach. śl. 17.37</div>
<p style="text-align: center;">WTOREK 23 Konstant., Tekli</p>	
<p style="text-align: center;">ŚRODA 24 NMP od w. n.</p>	
<p style="text-align: center;">CZWARTEK 25 Ład. z G. Aurelii</p>	
<p style="text-align: center;">PIĄTEK 26 Cypriana, Just.</p>	
<p style="text-align: center;">SOBOTA 27 Damlana, Kosmy</p>	
<p style="text-align: center;">NIEDZIELA 28 Wacława, Eust.</p>	

R e b u s (Porów. nasz konkurs)

3 



WRZESIEŃ 1947

PONIEDZIAŁEK

29

Michała Arch.

Wsch. śl. 5.32-Zach. śl. 17.20

WTOREK

30

Grzegorza, Hier.

Dzień Spółdzielczości.

PAŹDZIERNIK 1947

ŚRODA

1

NMP R. Jana z D.

CZWARTEK

2

Anioła Str., Teof.

PIĄTEK

3

Teresy od D. J.

SOBOTA

4

Franciszka z Ass.

NIEDZIELA

5

Placyda, Apolin.

CZY WIESZ 2E:

od 1895 r. istnieje Międzynarodowy Związek Spółdzielczy, który w 1938 r. zrzeszał 72.000 organizacji spółdzielczych z 29 państw. 72 miliony rodzin było członkami M.Z.S., a jeśli przyjmiemy, że rodzina liczy średnio 4—5 osób, to ilość spółdzielców zrzeszonych w M.Z.S. wyniesie 300 milionów.

PAŹDZIERNIK 1947

<p>PONIEDZIAŁEK 6 Brunona, Emilia.</p>	<p>Wsch. st. 5.44-Zach. st. 17.03</p>
<p>WTOREK 7 Julii, Just. Marka</p>	
<p>ŚRODA 8 Nestora, Pel. Br.</p>	<p>1910 — Zmarła znakomita poetka polska Maria Konopnicka.</p>
<p>CZWARTEK 9 Ludwika, Dion.</p>	<p>1794 — Bitwa pod Maciejowcami. Upadek powstania Kościuszkowskiego.</p>
<p>PIĄTEK 10 Fran. B., Paul.</p>	
<p>SOBOTA 11 Brunona, Emil.</p>	
<p>NIEDZIELA 12 Eustachego, Maks.</p>	<p>1943 — Bitwa pod Lenino. Trwała 2 dni.</p>

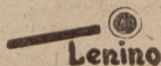
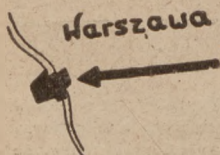

P A Ź D Z I E R N I K 1 9 4 7

PONIEDZIAŁEK 13 Edwarda, Mik.	Wsch. st. 5.56-Zach. st. 16.48
W T O R E K 14 Domin., Kalksta	1776 — Utworzenie Komisji Edukacyjnej.
Ś R O D A 15 Teresy, Jadw.	
CZWARTEK 16 Jadwigi P., Ambr.	1942 — Niemcy powiesili w Warszawie 50 bojowników podziemia, członków PPR. : GL. 1946 — Stracenie zbrodniarzy hitlerowskich w Norymberdze.
P I Ą T E K 17 Małgorzaty, Mar.	1849 — Zgon Fryderyka Chopina.
S O B O T A 18 Juliana, Luk.	
NIEDZIELA 19 Plotra z A., Pelagii	



FRYDERYK CHOPIN (1810—1849) urodził się w Żelazowej Woli (pow. sochaczewski) pod Warszawą. Już w bardzo młodym wieku zasłynął jako genialny odtwórca i kompozytor. Jego „Mazurki” i „Polonezy” znane są na całym świecie. W 1831 roku osiedla się na stałe w Paryżu. Tam też umiera na skutek ciężkiej choroby płuc. Pochowano go w stolicy Francji, a serce przewieziono do Warszawy i złożono w kościele św. Krzyża.

PAŹDZIERNIK 1947

<p style="text-align: center;">PONIEDZIAŁEK</p> <p style="text-align: center;">20</p> <p style="text-align: center;">Jana K., Ireny</p>	<p style="text-align: right; border: 1px solid black; display: inline-block; padding: 2px;">Wsch. śl. 6.08—Zach. śl. 16.33</p>
<p style="text-align: center;">WTOREK</p> <p style="text-align: center;">21</p> <p style="text-align: center;">Urszuli, Cellyny</p>	
<p style="text-align: center;">ŚRODA</p> <p style="text-align: center;">22</p> <p style="text-align: center;">Filipa, Korduli</p>	
<p style="text-align: center;">CZWARTEK</p> <p style="text-align: center;">23</p> <p style="text-align: center;">Ignacego, Rom.</p>	
<p style="text-align: center;">PIĄTEK</p> <p style="text-align: center;">24</p> <p style="text-align: center;">Marcina, Michała A.</p>	<p>1795 Trzeci rozbiór Polski. 1942. Odwet Gw. Lud. za 50 powieszonych — akcja na „Café Club” w Warszawie. „Kawalerię Dworcową” i „Nowy Kurier Warszawski”.</p>
<p style="text-align: center;">SOBOTA</p> <p style="text-align: center;">25</p> <p style="text-align: center;">Bonifacego, Hil.</p>	
<p style="text-align: center;">NIEDZIELA</p> <p style="text-align: center;">26</p> <p style="text-align: center;">Ewarysta, Łucj.</p>	

Św. Piotr otwiera wrota nieba, do których cisną się tłumy poległych. Setki tysięcy Polaków, Rosjan, Francuzów. Kiedy wreszcie nastaje przerwa i święty klucznik zamierza odpocząć, rozlega się ciche pukanie. Św. Piotr otwiera, a wrót stoi jeden samotny Anglik.

— Bój się Boga — woła święty Piotr — gdzież ty się tak, biedaku, narażał, że cię aż zabili?

(Z dowcipów okupacyjnych)

PAŹDZIERNIK 1947

PONIEDZIAŁEK

27

Sabiny Florenc.

Wsch. sł. 6.21-Zach. sł. 16.18

WTOREK

28

Anast. Szym. Tad.

Święto państwowe Czechosłowacji

ŚRODA

29

Chr. Kr. Maks.

CZWARTEK

30

Alfousa R., Marc.

PIĄTEK

31

Antoniego, Lucylii

LISTOPAD 1947

SOBOTA

1

Wszystkich Św.

1893 Zmarł wielki malarz polski Jan Matejko.

NIEDZIELA

2

D. Zad., Bogd.



*Bojownikom
poległym w walce z faszyzmem
część i chwala*



LISTOPAD 1947

<p style="text-align: center;">PONIEDZIAŁEK</p> <p style="text-align: center;">3</p> <p style="text-align: center;">Huberta, Sylwii</p>	<p style="text-align: right; border: 1px solid black; display: inline-block; padding: 2px;">Wsch. sł. 6.33—Zach. sł. 16.05</p>
<p style="text-align: center;">WTOREK</p> <p style="text-align: center;">4</p> <p style="text-align: center;">Karola Borom.</p>	
<p style="text-align: center;">ŚRODA</p> <p style="text-align: center;">5</p> <p style="text-align: center;">Bogumila, Elż.</p>	
<p style="text-align: center;">CZWARTEK</p> <p style="text-align: center;">6</p> <p style="text-align: center;">Leonarda, Feliksa</p>	
<p style="text-align: center;">PIĄTEK</p> <p style="text-align: center;">7</p> <p style="text-align: center;">Adolta, Anton.</p>	<p>1917 Święto państwowe ZSRR. Wielka Rewolucja Październikowa. 1918 — Powstanie Rządu Ludowego w Lublinie.</p>
<p style="text-align: center;">SOBOTA</p> <p style="text-align: center;">8</p> <p style="text-align: center;">Seweryna, Wik.</p>	
<p style="text-align: center;">NIEDZIELA</p> <p style="text-align: center;">9</p> <p style="text-align: center;">Teodora, Ursyna</p>	

REWOLUCJA PAŹDZIERNIKOWA A ODRODZENIE POLSKI.

„Wszystkie umowy i akty, dotyczące rozbiorów Polski, ze względu na ich sprzeczność z zasadą samookreślenia narodów i rewolucyjnym poczuciem narodu rosyjskiego, który przyznał narodowi polskiemu niezniszczalne prawo do niepodległości i zjednoczenia — znosi się niniejszym bezpowrotnie”.

(Z dekretu Rady Komisarzy Ludowych z dn. 2.8.1918 r.)

LISTOPAD 1947

PONIEDZIAŁEK 10 Andrż. z A., Leona	Wsch. st. 6.46-Zach. st. 15.53
WTOREK 11 Bartłomieja, Marc.	1918 Koniec I wojny światowej. Lud warsz. rozbraja Niemców.
ŚRODA 12 Marcina, Mat.	
CZWARTEK 13 Stan. K., Mik.	
PIĄTEK 14 Wawrz., Józefata, K.	
SOBOTA 15 Gertrudy, Eug.	
NIEDZIELA 16 NMP. Ostr., Edm.	1916 Zmarł sławny powieściopisarz polski Henryk Sienkiewicz.



HENRYK SIENKIEWICZ

(1846 — 1916)

W młodzieńczych swych utworach („Szklce węglem”, „Janko Muzykant”, „Jamioł”) dał wstrząsający obraz wsi polskiej 19 wieku. Potem pisze szereg powieści historycznych (Trylogia, Krzyżacy). Za powieść z epoki starożytnego Rzymu pt: „Quo Vadis” otrzymuje nagrodę Nobla.

LISTOPAD 1947

PONIEDZIAŁEK 17 Salomei, Grzeg.	Wsch. sł. 6.59-Zach. sł. 15.42
WTOREK 18 Romana Anieli	
ŚRODA 19 Elżbiety, Felc.	
CZWARTEK 20 Anatola, Eust.	1925 Zgon znakomitego pisarza Stefana Żeromskiego.
PIĄTEK 21 Ofiar. NMP. Konr.	1892 — Powstanie PPS.
SOBOTA 22 Cecylii, Filem.	
NIEDZIELA 23 Klemensa, Felc.	

ŻEROMSKI DO MŁODZIEŻY

Na zasadzie sprawiedliwości i miłosierdzia, **wy** **prawdomyślni** i **prawdopodobni**, musicie z czasem zażądać układu i sami układać zażębienie się ludów ruskich o lud polski, zahaczenie się plemion, dziejów, spraw, stanu posiadania i stosunków na wschodzie i na południu.

Nie możemy podobnie z narodem niemieckim układać zażębienia narodu o naród na zasadzie sprawiedliwości i miłosierdzia, gdyż naród niemiecki zagładę nam niesie.

Stefan Żeromski



LISTOPAD 1947

<p>PONIEDZIALEK 24 Aleks., Flory</p>	<p>Wsch. śl. 7.10-Zach. śl. 15.34</p>
<p>WTOREK 25 Erazma, Katarz.</p>	
<p>ŚRODA 26 Jana, Leonarda</p>	<p>1855 — Zmarł Adam Mickiewicz.</p>
<p>CZWARTEK 27 Jakuba, Waler.</p>	
<p>PIĄTEK 28 Grzeg., Eustach.</p>	<p>1907 — Zgon Stanisława Wyspiańskiego.</p>
<p>SOBOTA 29 Błażeja, Satur.</p>	<p>święta państwowe Jugosławii. 1830 — Wybuch powstania listopadowego.</p>
<p>NIEDZIELA 30 I-sza niedz. Adw.</p>	<p>1942 Akcja Gw. Lud. na KKO w W-wie.</p>



Oto wieki ożywie idące.
Wiek i lata, co przyjdą,
Życ będą ziaren tych treścią.
Ziemia rodzić będzie
Kędy siew padnie zdrowy.
Ludzi zbudzę, roześle orędzie
na żywot — żywot nowy!
Pokoleniom ostawię czyny,
Po ojcach wielkich — wielkie
wskrzeseżę syny.

(St. Wyspiański: Noc Listopadowa)

GRUDZIEŃ 1947

PONIEDZIALEK 1 Natalii, Elżbiety	Wsch. st. 7.21-Zach. st. 15.28
WTOREK 2 Aurelii, Bibliany	
ŚRODA 3 Franciszka Ksaw.	
CZWARTEK 4 Barbary, Bern.	
PIĄTEK 5 Kryspin, Anast.	1925 — Zgon Wł. St. Reymonta. 1936 — Uchwalenie Konstytucji ZSRR. Święto państwowe ZSRR.
SOBOTA 6 Emiliana, Mikołaja	1945 — Pierwszy zjazd PPR.
NIEDZIELA 7 2-ga niedz. Adw.	



GRUDZIEŃ 1947

PONIEDZIAŁEK 8 Niep. P. NMP.	Wsch. śf. 7.31-Zach. śf. 15.24
WTOREK 9 Cypriana, Leok.	1937 — Zgon Andrzeja Struga.
ŚRODA 10 NMP. Loret., Julii	
CZWARTEK 11 Damazego, Sab.	
PIĄTEK 12 Aleks., Konst.	
SOBOTA 13 Łucji, Otylii	1867 Zmarł Artur Grottger, wielki malarz polski.
NIEDZIELA 14 3-a niedz. Adw.	Święto narodowe Anglii.

ANDRZEJ STRUG (Gatecki) (1873 — 1937).

Tematyka jego utworów obejmuje rok 1905 i okres I wojny światowej. Najciekawsze jego utwory to: „Dzieje jednego pocisku”, „Ludzie podziemi”, „Portret”, „Mogila nieznanego żołnierza”, „Żółty Krzyż”.

W ostatnich latach swego życia staje się przedstawicielem walczącego odłamu lewicy literackiej w Polsce. Jest jednym z organizatorów Ligi Obrony Praw Człowieka i Obywatela w Polsce.



GRUDZIEŃ 1947

PONIEDZIALEK 15 Izydora, Alfr.	Wsch. st. 7.38-Zach. st. 15.23
WTOREK 16 Albiny, Euzeb.	1922 — Haniebne zabójstwo I Prezydenta R.P. Gabriela Narutowicza przez endeckiego zamachowca.
ŚRODA 17 Floriana, Łaz.	
CZWARTEK 18 Bogusława, Grac.	
PIĄTEK 19 Urbana, Dar.	
SOBOTA 20 Dominika, Eug.	
NIEDZIELA 21 4-a niedz. Adw.	



ARTUR GROTTPGER (1837 — 1867).

Zył zaledwie 30 lat, z tego tworzył lat 10. Podniósł malarstwo polskie na wyżyny wi-lic; sztuki Dwa najznakomitsze cykle jego obrazów, „Polonia” i „Litwania”, związane są tematycznie z dziejami powstania styczniowego.

GRUDZIEŃ 1947

PONIEDZIAŁEK 22 Zenona, Honor.	Wsch. śl. 7.43-Zach. śl. 15.25
WTOREK 23 Wiktorii	
ŚRODA 24 Wigilia, Adama	1798 — Urodził się Adam Mickiewicz.
CZWARTEK 25 Boże Narodzenie	
PIĄTEK 26 Szczepana, Dioniz.	1939 — Pierwszy masowy mord Polaków w Wawrze pod Warszawą. Za jednego Niemca, zastrzelonego w pijatyce, zamordowano 107 niewinnych osób.
SOBOTA 27 Jana ap. i ew.	1918 — Wybuch powstania wielkopolskiego w Poznaniu.
NIEDZIELA 28 Cezarego, Młodz.	



Kat Warszawy — Fischer, faszystowski burmistrz Warszawy — Leist, szef Gestapo — Meissinger, morderca spod Wawra — Daume, — sądzony przez Najwyższy Trybunał Narodowy — ponieśli zastępną karę.

GRUDZIEŃ 1947

PONIEDZIAŁEK 29 Dominika, Tom.	Wsch. st. 7.45-Zach. st. 15.38
WTOREK 30 Eugen. Sew. L.	
ŚRODA 31 Sylwestra, Paul.	

STYCZEŃ 1948

CZWARTEK 1 N. Rok, Miecz.	1944 — Powstanie KRN i Armii Ludowej.
PIĄTEK 2 Im. Jezus. Mak.	
SOBOTA 3 Daniela, Gen.	1946 — Ustawa KRN o unarodowieniu przemysłu.
NIEDZIELA 4 Eugeniusza	

Dziś wielkie fabryki, kopalnie, huty i banki stanowią własność narodu polskiego



STYCZEŃ 1948

Wsch. sł. 7.45-Zach. sł. 15.38

PONIEDZIAŁEK

5

Edwarda, Tel.

WTOREK

6

Trzech Króli

ŚRODA

7

Jullana, Lucjana

CZWARTEK

8

Łucjana, Sew.

PIĄTEK

9

Antoniego, Jul.

1797 — utworzenie legionów polskich we Włoszech.

SOBOTA

10

Jana, Piotra

NIEDZIELA

11

Feliksa, Hilar.

1938

ilość kg.
żywcP

1946

**Współpraca
robotnika i
chłopa obni-
ża cenę wy-
robów prze-
mysiowych**



plus 36

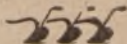

buty 62



sól 4

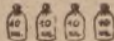

mydło 18



mada-
polan 17

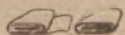

S T Y C Z E Ń 1 9 4 8

PONIEDZIAŁEK 12 Arkadego, Ern.	Wsch. śl. 7.42- Zach. śl. 15.47 1946 — Polska została wybrana do Rady Bezpieczeństwa ONZ.
WTOREK 13 Weroniki	
ŚRODA 14 Feliksa, Hilar.	
CZWARTEK 15 Marka, Iz. Jana	1855 — Urodził się znakomity aktor pol- ski Ludwik Solski.
PIĄTEK 16 Marcelego	
SOBOTA 17 Antoniego, Jana	1945 — Wyzwolenie Warszawy przez woj- ska polskie i radzieckie.
NIEDZIELA 18 Katedry św. P.	

O, miasto moje! O, Warszawo święta,
 Skroń zniżam kornie do Twoich kamieni,
Bo w każdym głazie czyjaś Iza zaklęta
I krew się czyjaś na każdym czerwieni!
A gdy myśleli, że Cię złożą w trumnie,
 że padniesz ziemią przysypana krwawą,
To ty z uśmiechem tak hardo, tak dumnie
 Męczeński krzyż swój dźwigałaś, Warszawo!

Artur Oppman (Or-Or)

S T Y C Z E Ń 1 9 4 8

PONIEDZIALEK 19 Henryka Mar.	Wsch. sl. 7.36-Zach. sl. 15.58
WTOREK 20 Fabiana, Sebast.	1826 — Zgon Stanisława Staszica.
ŚRODA 21 Agnieszki	1924 — Zmarł twórca państwa radzieckiego Włodzimierz Lenin.
CZWARTEK 22 Wincent., Anast.	
PIĄTEK 23 Zaśl. NMP., Hel	1793 Drugi rozbiór Polski. 1863 Wybuch Powstania Styczniowego.
SOBOTA 24 Tymot., Felicj.	
NIEDZIELA 25 Nawr. sw. Pawła	

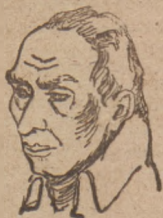

„Powiem, kto mojej Ojczyźnie szkodzi.

Z samych panów zguba Polaków.

Kto sprzedawał Polaków? Panowie. Kto przy rozbiórce kraju brał zagraniczne pensje? Panowie...

„Rozpustni, lekkomyślni, ciciwi i marnotrawni, dumni i podli, dzielność praw zniszczywszy, na wszystkie namiętności wyuzdani panowie byli w Polsce...”

Stanisław Staszic (1755 — 1826) — jeden z twórców Konstytucji Trzeciego Maja.

S T Y C Z E Ń 1 9 4 8

PONIEDZIAŁEK 26 Polikarpa, Pauli	Wsch. st. 17.27—Zach. st. 16.11
W T O R E K 27 Jana Zł. Anieli	
Ś R O D A 28 Agnieszki, Cyr.	1819 — Zmarł w Warszawie Jan Kiliński, szewc, patriota, org. powst. 1794 r. 1886 — Stracenie Proletariaczyków, bojowników pierwszej partii robotniczej w Polsce.
C Z W A R T E K 29 Konstau. Franc	1837 — Zmarł genialny poeta rosyjski Aleksander Puszkina.
P I A T E K 30 Felicjana, Hiac.	
S O B O T A 31 • Juliusza, - Lud.	

L U T Y 1 9 4 8

NIEDZIELA Ignacego, Pawła	1944 Zmarła wybitna działaczka społeczna Stefania Sempołowska, która życie swe poświęciła pomocy więźniom politycznym — ofiarom ustroju kapitalistycznego.
-------------------------------------	--



JAN KILIŃSKI (1760 — 1819)
 — Jeden z głównych kierowników walki ludu warszawskiego w okresie powstania Kościuszkowskiego.
 Dnia 17 kwietnia 1794 r. na wieść o zwycięstwie Kościuszki pod Racławicami — wystąpił K. na czele ludu warszawskiego i wypędził wojska carskie ze stolicy. Został mianowany przez Kościuszkę pułkownikiem.
 Po upadku powstania został uwieczony w twierdzy Pietropawłowskiej w Petersburgu.

L U T Y 1948

PONIEDZIAŁEK 2 MB Gromnicznej	Wsch. st. 7.17-Zach. st. 16.25
	1935 — Zgon Bolesława Limanowskiego w 100 r. życia. 1943 Zakończenie bitwy o Stalingrad.
W T O R E K 3 Hipolita Ign.	1735 — Urodził się w Dubiecku znakomity nasz satyryk i bajkopisarz — Ign. Krasicki.
Ś R O D A 4 Andr. Joz.	1505 — Urodził się w Żurawnie Mikołaj Rej, „ojciec literatury polskiej”.
C Z W A R T E K 5 Agaty, Alb. Izyd.	
P I A T E K 6 Doroty, Tytusa	
S O B O T A 7 Juliana, Ryszar.	1877 — Urodził się znakomity kompozytor Feliks Nowowiejski, twórca „Roty”.
N I E D Z I E L A 8 Jana, Piotra. Szcz.	1828 — Urodził się w Nantes francuski pisarz Juliusz Verne.

W czasie walk o Stalingrad Anglik, Amerykanin i Rosjanin toczą dyskusję na temat: jakie jest największe miasto na świecie?

- Londyn, bo posiada 7 milionów mieszkańców.
- New York, bo posiada 10 milionów.
- Stalingrad — odpowiada Rosjanin — bo od przedmieścia do śródmieścia idzie się ponad 100 dni.

(Z dowcipów okupacyjnych).

LUTY 1948

<p>PONIEDZIAŁEK 9 Apolonii, Cyryla</p>	<p>Wsch. śl. 7.05-Zach. śl. 16.27</p>
<p>WTOREK 10 Jacka, Scholast.</p>	<p>1847 — Urodził się Thomas Alva Edison, słynny amerykański wynalazca.</p>
<p>ŚRODA 11 Popielec</p>	
<p>CZWARTEK 12 Juliana, Modesta</p>	<p>1746 — Urodził się Tadeusz Kościuszko</p>
<p>PIĄTEK 13 Grzeg., Katarz.</p>	
<p>SOBOTA 14 Cyryla, Walen.</p>	<p>1468 — Zmarł Jan Gutenberg, wynalazca druku. 1864 — Urodził się znakomity pisarz Stefan Żeromski.</p>
<p>NIEDZIELA 15 Józefa, Faust.</p>	



TADEUSZ KOŚCIUSZKO (1746-1817)

Po ukończeniu Szkoły Rycerskiej w Warszawie walczył jako ochotnik o wolność i niezależność St. Zjed. Ameryki. W kwietniu 1794 r. przybył do Krakowa, ogłasza powstanie. Wydaje tzw. Uniwersał Połaniecki, w którym bierze chłopów pod opiekę prawa. 4-go kwietnia kosynierzy Kościuszki odnoszą świetne zwycięstwo pod Racławicami. Jednakże pod Maciejowicami wojsko ponosi klęskę, a ranny wódz dostaje się do niewoli. Zwolniony wyjeżdża zagranicę. Umlera w Szwajcarii.

LUTY 1948

Wsch. st. 6.51—Zach. st. 16.50

PONIEDZIALEK

16

Julianny, bern.

WTOREK

17

Juliana, Konst.

ŚRODA

18

Konst., Maksyma

CZWARTEK

19

Konrada

1473 Urodził się w Toruniu Mikołaj Kopernik, znakomity astronom polski.
1846 — Wybuch powstania krakowskiego.
1947 — Uchwalenie przez Sejm Ustawodawczy tzw. Małej Konstytucji.

PIĄTEK

20

Leona, Eustach.

SOBOTA

21

Eleonory, Fel.

NIEDZIELA

22

Kat. św. P. Małg.

1810 — Urodził się genialny kompozytor polski Fryderyk Chopin.



**Wstrzymał słońce,
ruszył ziemię,
Polskie wydało go
plemię!**

LUTY 1948

<p>PONIEDZIAŁEK 23 Piotra, Damiana</p>	<p>Wsch. sł. 6.37-Zach. sł. 17.03 Święto Armii Czerwonej.</p>
<p>WTOREK 24 Macieja, Modesty</p>	<p>1848 — Rewolucja Lutowa w Paryżu.</p>
<p>ŚRODA 25 Cezarego, Wlk.</p>	
<p>CZWARTEK 26 Aleks., Nestora</p>	
<p>PIĄTEK 27 Gabriela, Aleks.</p>	<p>1846 — Śmierć Edwarda Dembowskiego, przywódcy powstania krakowskiego.</p>
<p>SOBOTA 28 Romana, Makar.</p>	<p>1812 — Zmarł w Warszawie Hugo Kołłątaj.</p>
<p>NIEDZIELA 29 Romana</p>	



„Oprócz wojsk radzieckich nie było w świecie innej siły, która byłaby w stanie zgnieść i zdruzgotać niemiecką maszynę wojenną, zadać jej takie ciosy, takie klęski, jakie spadły na Niemcy” — musiał to przyznać nawet WINSTON CHURCHILL, który staje dziś w obronie Niemiec.

„Męstwo radzieckich ludzi dało Ameryce czas do przedstawienia jej olbrzymiej potęgi przemysłowej na potrzeby wojenne”.

(Z przemówienia b. amerykańskiego min. skarbu Morgenthau'a)

MARZEC 1948

<p>PONIEDZIAŁEK 1 Albina, Antoniny</p>	<p>Wsch. sl. 6.22-Zach. sl. 17.16</p>
<p>WTOREK 2 Lucjusza, Heleny</p>	
<p>ŚRODA 3 Kunegundy</p>	
<p>CZWARTEK 4 Kazim., Nestora</p>	
<p>PIĄTEK 5 Euzebiusza, Teol.</p>	<p>966 — Mieszko I przyjmuje chrzest w Onieźnie.</p>
<p>SOBOTA 6 Marcjana, Wiktor.</p>	
<p>NIEDZIELA 7 Tomasza z Ak.</p>	

Wiosna

idzie...



M A R Z E C 1948

PONIEDZIAŁEK 8 Winc., Jana B.	Wsch. śl. 6.06-Zach. śl. 17.28 Międzynarodowy Dzień Kobiet
WTÓREK 9 Franc., Katarz.	
ŚRODA 10 Cypr., 40-u M.	1945 — Dojście żołnierzy I Armii W.P. do morza. 1947 — Zawarty został układ o przyjaźni i wzajemnej pomocy z Czechosłowacją.
CZWARTEK 11 Benedykta, Kon.	
PIĄTEK 12 Grzeg. W., Bern.	
SOBOTA 13 Krystyny, Marka	1794 — Urodził się gen. Józef Bem, który walczył o wolność Węgier w czasie rewolucji 1848 r. 1848 — Rewolucja Marcowa w Niemczech.
NIEDZIELA 14 Matyldy, Leona	

„Historia i doświadczenia obecnej wojny dowodzą, że przed naporem germańskiego imperializmu ochronić może tylko zbudowanie wielkiej słowiańskiej tamy, której podstawą będzie porozumienie polsko - sowiecko - czechosłowackie”

(Manifest P. K. W. N.).

Tylko w 200 milionowej rodzinie Słowian stanowimy potęgę, której Niemiec już nie pokona!

M A R Z E C 1948

<p style="text-align: center;">PONIEDZIAŁEK</p> <p style="text-align: center;">15</p> <p>Klem. D., Longina</p>	<p style="text-align: right;">Wsch. sł. 5.50-Zach. sł. 17.40</p>
<p style="text-align: center;">W T O R E K</p> <p style="text-align: center;">16</p> <p>Juliana, Hilar.</p>	
<p style="text-align: center;">S R O D A</p> <p style="text-align: center;">17</p> <p>Jana S., Gertl.</p>	<p>1921 Uchwalenie Konstytucji tzw. „Mar- cowej“.</p>
<p style="text-align: center;">CZWARTEK</p> <p style="text-align: center;">18</p> <p>Anzelma, Cyryla</p>	<p>1871 — Powstanie Komuny Paryskiej. 1945 — Wojska Polskie zdobywają Koło- brzeg i docierają do Bałtyku 1946 — Układ o przyjaźni i wzajemnej pomocy z Jugosławią.</p>
<p style="text-align: center;">P I A T E K</p> <p style="text-align: center;">19</p> <p>Józ. Obl. NMP.</p>	
<p style="text-align: center;">S O B O T A</p> <p style="text-align: center;">20</p> <p>Anatola, Eugenii</p>	
<p style="text-align: center;">N I E D Z I E Ł A</p> <p style="text-align: center;">21</p> <p>Benedykta</p>	

„Komuna się nie podda,
Komuna śmiercią gardził
Paryżu gniewny. okrzyk
 podaj:
„Do broni, Komunardzi!”

Do broni, ludu roboczy,
Dzieci, kobiety, starcy!
Krew ulicami broczy,
Krwii jeszcze dziś wy-
 starczy!

Nim chmary żołdactwa runą,
Nim przejdą po naszym ciele,
Na barykady, Komuno,
Do broni. obywatele!

Wł. Broniewski: „Komuna Paryska“.

MARZEC 1948

<p>PONIEDZIAŁEK 22 Bogusł. Katarz.</p>	<p>Wsch. st. 5.34-Zach. st. 17.53</p>
<p>WTOREK 23 Pelagii, Feliksa</p>	
<p>ŚRODA 24 Gabriela, Marka</p>	<p>1794 Przysięga Kościuszki na Rynku Krakowskim.</p>
<p>CZWARTEK 25 Zwłastow. NMP.</p>	
<p>PIĄTEK 26 Teod., Eman. Tek.</p>	
<p>SOBOTA 27 Jana Dam., Ern.</p>	
<p>NIEDZIELA 28 Jana Kap. Wielk.</p>	<p>1947 — Zginął od kul faszystów ukraińskich gen. broni KAROL ŚWIERCZEWSKI.</p>



Na pomniku życia generała ŚWIERCZEWSKIEGO, który nam zmarły pozostawił po sobie, uczyć się winien każdy Polak najpiękniejszych przymiotów umiłowania ojczyzny przez umiłowanie ludu pracującego. Na historię Jego życia uczyć się będziemy poświęcenia i ofiarności, obowiązku i bohaterstwa, prostoty i skromności.

Wi. Gomułka

MARZEC 1948

<p>PONIEDZIAŁEK 23 Wielkanocny</p>	<p>Wsch. słońca 5.18-Zach. słońca 18.05 1848 — Utworzenie legionu Mickiewicza we Włoszech. 1937 — Zgon Karola Szymanowskiego, znakomitego kompozytora polskiego.</p>
<p>WTOREK 60 Anieli, Jana Kw.</p>	<p>1945 Wyzwolenie Gdańska i jego powrót do Macierzy.</p>
<p>ŚRODA 31 MB. Bol., Korn.</p>	<p>1727 — Zmarł znakomity fizyk angielski Isaac Newton.</p>

KWIECIEŃ 1948

<p>CZWARTEK 1 Hugona, Szczepana</p>	
<p>PIĄTEK 2 Franciszka i P.</p>	
<p>SOBOTA 3 Ryszarda, Pankr.</p>	<p>1849 — Zmarł wielki poeta polski Jullusz Słowacki. 1872 — Zmarł wynalazca telegrafu Samuel Morse.</p>
<p>NIEDZIELA 4 Izydora Plat.</p>	<p>1794 — Bitwa pod Racławicami.</p>



KWIECIEŃ 1948

PONIEDZIAŁEK 5 Winc., Zenona	Wsch. śl. 5.01-Zach. śl. 18.17
WTOREK 6 Celestyna, Wilh.	
ŚRODA 7 Dorata, Epifan.	
CZWARTEK 8 Dioniz., Januarego	
PIĄTEK 9 Marli K., Hug.	
SOBOTA 10 Makarego, Mich.	1525 — Hołd Pruski przed Zygmuntem I Starym.
NIEDZIELA 11 Leona W., Fil.	



JAN MATEJKO (1838 — 1893)

Wielki malarz polski, który twórczość swą poświęcił odtwarzaniu wielkiej przeszłości narodu, uwiecznił w swoim obrazie „Hołd pruski” moment, w którym książę Albrecht, przodek książąt pruskich, późniejszych zaborców polskich, składa na rynku w Krakowie hołd królowi Zygmuntovi Staremu.

K W I E C I Ę Ń 1948

PONIEDZIAŁEK 12 Juliusza, Zenona	Wsch. sł. 4.45-Zach. sł. 18.29 1945 — Śmierć prez. Stanów Zjednoczonych Franklina Delano Roosevelta.
WTÓREK 13 Justyny	
ŚRODA 14 Justyna, Waler.	1917 — Zmarł twórca esperanta Ludwik Zamenhof. Święto narodowe Hiszpanii Republikańskiej.
CZWARTEK 15 Anastazji, Bazył.	
PIĄTEK 16 Benedykta, Julii	1945 — Sforsowanie Odry i Nysy przez I i II Armię W. P.
SOBOTA 17 Inocent., Roberta	
NIEDZIELA 18 Apol. Op. św. Józ.	1892 Urodził się Prezydent Rzeczypospolitej Bolesław Bierut.

„Waszym największym i najważniejszym zadaniem jest wychowanie nowego człowieka, oddanego całą duszą sprawie demokracji i odpornego na podstępny i przebiegły wrogi, na zatrute żądła i ukłucia ideologów faszyzmu.

Budujemy wraz z Wami dla narodu naszego nową, wspaniałą gmach — Polskę Ludową“.

(Z przemówienia Prezydenta Bieruta do młodzieży).

KWIECIEŃ 1948

PONIEDZIAŁEK 19 Jerzego, Adolfa	Wsch. sł. 4.30-Zach. sł. 18.41 1943 — Wybuch bohaterkiego powstania w ghetcie warszawskim.
WTOREK 20 Agnieszki, Teod.	
ŚRODA 21 Anzelma, Fel.	1945 — Podpisanie układu polsko-radzieckiego.
CZWARTEK 22 Łukasza, Leona	
PIĄTEK 23 Wojciecha, Jerzego	
SOBOTA 24 Grzeg., Alek.	
NIEDZIELA 25 Marka Ew., Szczep.	1792 — Data powstania Marsyllanki. 1945 — Powstanie Organizacji Narodów Zjednoczonych.



MORDOWANYM przez hitlerow-
kich siepaczy w imię największej
hańby ludzkości — „rasizmu“ — Bo-
haterom i Bojownikom Warszawskie-
go Ghetta, tragicznemu Ludowi Ży-
dowskiemu —

CZEŚĆ i CHWAŁA!

(Z „Apelu Poległych”).

KWIECIEŃ 1948

PONIEDZIAŁEK 26 NMP Dobr. Rady	Wsch. śl. 4.15—Zach. śl. 18.53 1731 — Zmarł Daniel Defoe, autor „Robinzona Kruzoa”.
WTOREK 27 Teofila, Anastaz.	1937 — Zmarł bohater narodowy walczący z Niemcami, Michał Drzymała.
ŚRODA 28 Pawła, Marka	
CZWARTEK 29 Hugona, Paulina	1848 — Powstanie poznańskie z Ludw. Mierosławskim na czele.
PIĄTEK 30 Kat. Jakuba	

MAJ 1948

SOBOTA 1 Filipa, Jakuba	Święto Pracy (Międzynarodowe Święto Robotnicze).
NIEDZIELA 2 Eugenii, Zygm.	1921 Trzecie powstanie śląskie.



Dzień 1 Maja od przeszło pół wieku (USA — 1889 r.) jest tradycyjnym świętem międzynarodowej solidarności klasy robotniczej. Dawniej w Polsce, jak i w innych krajach w dniu tym lud pracujący demonstrował przeciw wyzyskowi i uciskowi. — W dobie obecnej masy pracujące manifestują 1 maja swą niezłomną wolę do utrzymania pokoju powszechnego i do obrony demokracji przeciw zakusom reakcji.

M A J 1 9 4 8

PONIEDZIAŁEK 3 Królowej K. Pol	Wsch. śl. 4.02-Zach. śl. 19.05 Rocznica Konstytucji 1791 r.
WTOREK 4 Floriana, Moniki	
ŚRODA 5 Irepy, Piusa, Hil.	1819 — Urodził się Stanisław Moniuszko.
CZWARTEK 6 Wn., Jana w O.	
PIĄTEK 7 Aug., Bened.	1794 — Uniwersał Połaniecki. — Kościuszko bierze chłopów pod opiekę prawa.
SOBOTA 8 NMP. Łask., Stan.	1945 — Bezwarunkowa kapitulacja Niemiec w II wojnie światowej.
NIEDZIELA 9 Grzeg. z Naz.	Święto Zwycięstwa i Wolności.



**„Starta została
przemoc przez
tysiąclecie
wisząca nad
Polską”**

(Z orędzia prez. Bieruta
z dnia 9.V 1945 r.)



M A J 1948

PONIEDZIAŁEK I Izydora, Anton.	Wsch. st. 3.49-Zach. st. 19.17
W T O R E K II Franc., Adolfa	
ŚRODA 12 Dominika, Pankr.	
CZWARTEK 13 Jana M., Serw.	
P I A T E K 14 Bonif., Justyny	
SOBOTA 15 Izydora, Jana	1942 — Wymarzęz w pole pierwszego oddziału Gwardii Ludowej. 1943 — Utworzenie w Związku Radzieckim I Dywizji im. Tadeusza Kościuszki.
NIEDZIELA 16 Zesi, św. D., Jana	



W maju 1943 r. w Związku Radzieckim pod miastem Riazaniem nad rzeką Oką sformowała się I Polska Dywizja im. Tad. Kościuszki — załóżek nowego demokratycznego Wojska Polskiego. I września tego roku Dywizja wyruszyła na front i okryła się nieśmiertelną chwałą w bitwie pod Lenino. Przekształcona najpierw w Korpus, potem w Armię — zjednoczona z partyzancką Armią Ludową — stworzyła kadry Odrodzonego Wojska Polskiego

M A J 1 9 4 8

PONIEDZIAŁEK 17 Z.ś., An., Wer.	Wsch. st. 3.38-Zach. st. 19.27
WTOREK 18 Aleksandra	1910 — Zmarła wybitna pisarka polska Eliza Orzeszkowa. 1944 — Zdobyte przez oddziały polskie Monte Cassino.
SRODA 19 Mikołaja, Piotra	
CZWARTEK 20 Bernar. Bazyl.	
PIĄTEK 21 Julii, Tymot.	
SOBOTA 22 Emila, Hel., Julii	
NIEDZIELA 23 Dezyder., Mich.	1871 — Śmierć gen. Jarostawa Dąbrow- skiego, org. powst. styczn. i przywódcy Komuny Paryskiej.

R e b u s (Porówn. nasz konkurs)



M A J 1 9 4 8

PONIEDZIALEK 24 NMP. Wsp. w.	Wsch. sł. 3.29-Zach. sł. 19.38 1543 — Zmarł Mikołaj Kopernik, genialny astronom polski.
WTOREK 25 Grzeg., Urbana	
ŚRODA 26 Aug. Paulina -	Dzień Matki.
CZWARTEK 27 B.C., Jul., Jana	
PIĄTEK 28 Augustyna	1940 Bitwa oddziałów polskich o Narvik (Norwegia).
SOBOTA 29 Marii M., Teod.	'861 — Zmarł Joachim Lelewel.
NIEDZIELA 30 Feliksa, Ferd.	



Słyszemy liczne głosy, wykrzykujące, że to krzywda właścicieli, ruina uboższych, pogwałcenie własności, którą wszelkie prawo zabezpiecza, a którą pewnie i prawodawstwo ludu umocuje. Tak jest, ale jeżeli jest wszędzie prawo własności, niemniej jest w naturze prawo wywłaszczenia.

Joachim Lelewel (1786 - 1861).

M A J 1 9 4 8

PONIEDZIAŁEK

31

NMP P. Ł., An.

Wsch. st. 3.22-Zach, st. 19.46

C Z E R W I E C 1 9 4 8

W T O R E K

1

Konrada, Pawła

Ś R O D A

2

Sadoka, Erazma

C Z W A R T E K

3

Klot., Franc.

P I A T E K

4

Franc., Alek.

1872 — Zmarł wybitny kompozytor polski Stanisław Moniuszko.

S O B O T A

5

Bonifatego

N I E D Z I A Ł A

6

Norberta Prul.



STANISŁAW MONIUSZKO
(1819 — 1872)

Urodził się w Ubieleu, niedaleko Mińska. Kształcił się w kraju i zagranicą. Z początku był organistą kościoła św. Jana w Wilnie, potem kapelmistrzem opery warszawskiej, później nauczycielem w Instytucie Muzycznym. Najbardziej znane opery Moniuszki to: „Halka”, „Straszny dwór”, „Verbum nobile”.

C Z E R W I E C 1 9 4 8

Wsch. sł. 3.17-Zach. sł. 19.54

PONIEDZIAŁEK 1 Rob., Piotra, Pawła	
WTOREK 3 Medańska, Sew.	
ŚRODA 9 Pelagi, Winc.	
CZWARTEK 10 Bogum., Małg.	
PIĄTEK 11 Barnaby, Felk.	
SOBOTA 12 Anton., Onufr.	
NIEDZIELA 13 Anton. Pad., Łucji	

REBUS (porów. nasz konkurs)



GOSIĄC Z ODERY
"MALKA"

C Z E R W I E C 1948

PONIEDZIAŁEK 14 Waler., Bazył	Wsch. st. 3.14–Zach. st. 19.59
W T O R E K 15 Jolanty, Bern.	
Ś R O D A 16 N. Serce Jezusa	
C Z W A R T E K 17 Adolfa, Inoc.	
P I A T E K 18 Elż., Mar. (M.)	
S O B O T A 19 Gerw., Protaz.	
N I E D Z I A Ł A 20 Florent. Selw.	

PŁON DRUGIEJ WOJNY ŚWIATOWEJ

1. Zginęło: Na polach bitew — 14,5 miliona, zamordowanych — 5.500.000, od bombardowań — 2,8 miliona, w obozach koncentracyjnych — 11.000.000.

Razem: 33.860.000 zabitych.

2. Wtraconych w nędzę — 29,65 milionów. Inwalidów wojennych — 21.240.000. Bezdomnych — 15.000.000.

Razem: 65.890.000 niedzarzy.

Statystyk szwajcarski obliczył, że zabici utworzyliby kolumnę długości 8.452 km., a gruzy zniszczonych budynków, zgromadzone razem, dosięgłyby wysokości 35.000.000.000 metrów.

C Z E R W I E C 1 9 4 8

PONIEDZIAŁEK 21 Alojz. G., Marty	Wsch. śl. 3.14-Zach. śl. 20.01
W T O R E K 22 Paulina. Flaw.	1941 — Napaść Niemiec na ZSRR.
Ś R O D A 23 Agryp., Marlan.	1905 — Strajk i walki w Warszawie i Łodzi.
C Z W A R T E K 24 Nar. Ś. J. Chrz.	
P I A T E K 25 Łucji, Wilh.	
S O B O T A 26 Jana, Pawła	
N I E D Z I E L A 27 NMP N. Pom., Wł.	

W ciągu trzech lat Armia Czerwona sama jedna wytrzymała nacisk hord hitlerowców, którzy korzystali z zasobów całej Europy. Ale nawet po wysadzeniu desantu we Francji, przeciw Armii Czerwonej walczyło trzy razy więcej Niemców, niż przeciw Anglikom i Amerykanom. Popatrz na ten rysunek (w r. 1945 220 dywizyj na froncie wschodnim, 75 — na zachodnim):



C Z E R W I E C 1948

PONIEDZIAŁEK 28 Iren., Leona	Wsch. śl. 3.17-Zach. śl. 20.01 1919 — Zawarcie traktatu pokojowego z Niemcami po I wojnie światowej. 1945 — Powstanie Rządu Jedności Narodowej.
WTOREK 29 Piotra i Pawła	Święto Morza.
ŚRODA 30 Ernesta, Luc.	

L I P I E C 1948

CZWARTEK 1 Krwi Ś. J. Chr.	
PIĄTEK 2 Nawiedz. NMP	
SOBOTA 3 Anatola, Jacka	
NIEDZIELA 4 Elżb., Lucen	Święto Narodowe Stanów Zjednoczonych.



Ślubuję Ci, Polskie Morze, że ja, żołnierz Ojczyzny, wierny syn mojego Narodu, nigdy Cię nie opuszczę...

Przywrócone Ojczyźnie — na wieki pozostaniesz Polskim Morzem.

LIPIEC 1948

Wsch. słońca 3.22-Zach. słońca 19.58

PONIEDZIAŁEK

5

Anton., Zach.

WTOREK

6

Lucji, Domln.

ŚRODA

7

Cyryla, Metod.

1937 — Napaść Japonii na Chiny.

CZWARTEK

8

Elżbiety, Prok.

PIĄTEK

9

Anatola, Wer.

SOBOTA

10

Amelii, Fillpa

NIEDZIELA

11

Peł., Piusa, Cypr.

1943 — Akcja Z. W. M. w Cafe - Clubie w Warszawie.



CHCESZ WYTCHNIENIA

— SZUKAJ CIENIA

LIPIEC 1948

<p>PONIEDZIAŁEK 12 Jana Gw., Fel.</p>	<p style="text-align: right;">Wsch. sf. 3.29—Zach. sf. 19.53</p>
<p>WTOREK 13 Ern., Eugen.</p>	
<p>ŚRODA 14 Franc., Marcel.</p>	<p>1789 — Początek Wielkiej Rewolucji Francuskiej. Święto Narodowe Francji.</p>
<p>CZWARTEK 15 Henr. C., Jak.</p>	<p>1410 — Zwycęstwo nad Krzyżakami pod Grunwaldem.</p>
<p>PIĄTEK 16 NMP Szk., Wal.</p>	
<p>SOBOTA 17 Bogdana, Marcel.</p>	
<p>NIEDZIELA 18 Brunqna, Fryd.</p>	<p>1936 — Faszystowskie powstanie gen. Franco w Hiszpanii.</p>



LIPIEC 1948

Wsch. st. 3.37-Zach. st. 19.46

PONIEDZIAŁEK

19

Feliksa, Marc.

WTOREK

20

Czesł. Hieron.

ŚRODA

21

Andrz., Bened.

CZWARTEK

22

Marli Magdał.

1944 — Powstanie Polskiego Komitetu Wyzwolenia Narodowego i ogłoszenie Manifestu PKWN.
Narodowe święto Odrodzenia Państwa Polskiego.

PIĄTEK

23

Apolinar.

SOBOTA

24

Kingi, Kryst.

NIEDZIELA

25

Jakuba, Krzyszł.

MANIFEST

Polskiego Komitetu
Wyzwolenia
Narodowego

Do Narodu Polskiego

RODACY!

„Jednym z najpilniejszych zadań Polskiego Komitetu Wyzwolenia Narodowego będzie na terenach oswobodzonych odbudowa szkolnictwa i zapewnienie bezpłatnego nauczania we wszystkich szkołach”.



LIPIEC 1948

PONIEDZIAŁEK 26 Anny, M. NMP	Wsch. śl. 3.47-Zach. śl. 19.37
WTOREK 27 Aurel., Julii, Nat.	
ŚRODA 28 Inocent., Wlk.	
CZWARTEK 29 Fl., Marty, Wil.	
PIĄTEK 30 Ruf., Julity, Ab.	1941 — Zawarcie umowy z ZSRR przez gen. Sikorskiego.
SOBOTA 31 Ignacego, Hel.	

SIERPIEŃ 1948

NIEDZIELA 1 Piotra w Okew.	1914 — Początek I wojny światowej. 1944 — Wybuch powstania warszawskiego.
--	--



„Nie było i nie ma Polaka, który by nie chylił głowy przed bohaterką walką powstańców warszawskich. Powstanie warszawskie, jako żywiołowy odruch, było odbiciem ducha wolnościowego narodu, którego nigdy nie potrafiła złamać okupacja niemiecka. Ale jest jeszcze druga strona medalu powstania warszawskiego. Garstka sanaryjnych kombinatorów politycznych wykorzystywała zapal ośmierności i bohaterstwa ludu warszawskiego w walce z hitleryzmem dla swoich zbrodniczych celów”.

(Z przemówienia wicepremiera Gomułki — 22 lipca 1945 r.).

SIERPIEŃ 1948

Wsch. sł. 3.58-Zach. sł. 19.25

<p>PONIEDZIAŁEK 2 NMP Anielskiej</p>	1945 — Zakończenie konferencji w Poczdamie.
<p>WTOREK 3 Zn. rel. Ś. Sz.</p>	
<p>ŚRODA 4 Dominika, Prot.</p>	
<p>CZWARTEK 5 NMP Śnieżnej</p>	1772 — Pierwszy rozbiór Polski. 1864 — Romuald Traugutt z towarzyszącymi stracony na stokach Cytadeli. 1908 — Śmierć Walerego Wróblewskiego, jednego z wodzów Komuny Paryskiej.
<p>PIĄTEK 6 Przem. Pańskie</p>	
<p>SOBOTA 7 Kajetana, Kon.</p>	
<p>NIEDZIELA 8 Emil., Cyriaka</p>	

W inną Polskę niż ta, którą lud nasz pracowitymi rękoma z grobu podźwignie, nie wierzę. Dla innej Polski, jak ta, gdzie panowanie człowieka nad człowiekiem ustąpi miejsca panowaniu wolności, rozumu i prawa, gdzie ciemnota zniknie w promieniach powszechnej oświaty, a nędza w sumiennym rozkładzie powszechnych korzyści. Dla innej Polski ani żyć, ani umierać nie mogą: **Wróblewski Walery (1836-1908), dowódca powstania 1863 r., generał Komuny Paryskiej 1871 r.**

SIERPIEŃ 1948

PONIEDZIAŁEK 9 Rom., Juliana	Wsch. st. 4.10-Zach. st. 19.12
WTOREK 10 Waw., Bogd.	1942 — Zginął z rąk niemieckich faszystów znakomity pisarz i pedagog Janusz Korczak.
ŚRODA 11 Zuzanny, Fil.	1945 — Śmierć znakomitego aktora polskiego Stefana Jaracza.
CZWARTEK 12 Euzeb., Klary	
PIĄTEK 13 Heleny, Hipolita	
SOBOTA 14 Euzeb., Dem.	
NIEDZIELA 15 Wnbowz. NMP.	1937 — Połny strajk chłopski przeciw rządowi (41 chłopów zabiła policja).

JANUSZ KORCZAK (1878 — 1942).

Cale swe życie oddał sprawie młodzieży i poświęcił jej szereg utworów: „Król Maciuś I”, „Bankructwo małego Dżeka”, „Na koloniach letnich” i inne. Audycje radiowych „Starego Doktora” słuchały wszystkie dzieci w Polsce.

KORCZAK był założycielem i kierownikiem wielu sierociniec. Nawet w obliczu śmierci nie opuścił swych wychowanków, sierot żydowskich. Zginął razem z gromadą dzieci, niosąc na rękach dwoje niemowląt.

SIERPIEŃ 1948

PONIEDZIAŁEK 16 Ambr., Rocha	Wsch. sł. 4.21-Zach. sł. 18.58
WTOREK 17 Jacka, Bonifac.	
ŚRODA 18 Heleny ces., Kl.	1919 — Pierwsze powstanie śląskie.
CZWARTEK 19 Jullusza, Ludw.	
PIĄTEK 20 Bern., Krzysz.	1847 — Urodził się wybitny powieściopisarz 19 w. Bolesław Prus. 1920 — Drugie powstanie śląskie.
SOBOTA 21 Bernar., Joanny	
NIEDZIELA 22 Cezarego. Hlp.	



BOLESŁAW PRUS
(ALEKSANDER GŁOWACKI)
(1847 — 1912).

Autor „Lalki”, „Faraona”, „Emancypantek”, „Anielki”, „Antka” itd., — jest przedstawicielem tzw. pozytywizmu i w twórczości swej głosi hasła podniesienia dobrobytu kraju przez oświatę ludu, rozwój przemysłu i handlu.

SIERPIEŃ 1948

PONIEDZIAŁEK 23 Filipa, Wiktora	Wsch. sł. 4.33-Zach. sł. 18.44
WTOREK 24 Bartł., Jerzego	
ŚRODA 25 Grzeg., Ludw.	
CZWARTEK 26 NMP. Częstoch.	
PIĄTEK 27 Józ., Kal., Mał.	
SOBOTA 28 Augustyna, Sab.	
NIEDZIELA 29 ścieście J. Chrz.	

CO UZYSKALIŚMY W POCZDAMIE?

ZIEMIE ODZYSKANE W CYFRACH

Powierzchnia Ziemi Odzyskanych — 101.347 km kw. Długość wybrzeża morskiego — 496 km. Długość granicy z Niemcami — 426 km. Ilość miast — 326; powiatów — 124. Ludność wg powszechnego spisu z lutego 1946 r. 5.012.126, w tym ludności miejsk. — 1.950.111, wiejsk. — 3.062.015.

JEDNA Z NIEMCEM JEST GRANICA

— POLSKA ODRA, POLSKA NYSA!

SIERPIEŃ 1948

PONIEDZIAŁEK

30

Adaakta, Fel.

Wsch. st. 4.44-Zach. st. 18.28

WTOREK

31

Rajm, Marka

W IX ROCZNICĘ ZBÓJECKIEGO NAPADU
FASZYSTOWICKI NIEMIEC NA POLSKĘ

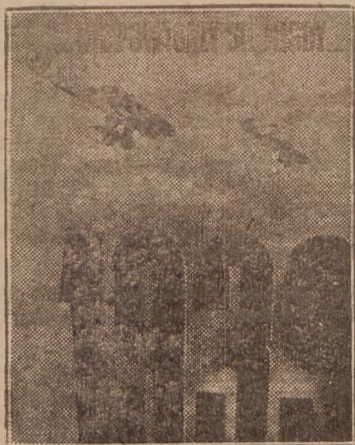

„Warszawo! Ty! stałaś na czele walki narodu z najeźdźcą niemieckim. Ty byłeś przykładem hartu i siły duchowej, co pozwoliło narodowi przejść przez piekło niewoli i wrota! Ty największą złożyłaś ofiarę na ołtarzu walki o wolność i niepodległość Ojczyzny.

Krajowa Rada Narodowa, wyrażając wolę, hołd i cześć Narodu Polskiego, składa Ci, Warszawo, jako symbol bohaterstwa i niezależności w walce z najeźdźcą niemieckim Krzyż Grunwaldu 1-ej klasy”.

(Prezydent Bierut, 1 września 1945 r.).

CZĘŚĆ DRUGA

POZNAJ SWÓJ KRAJ

GODŁO I BARWY RZECZYPOSPOLITEJ



Godłem (herbem) Rzeczypospolitej jest wizerunek orła białego (z głową w prawo, skrzydłami wzniesionymi do góry, dziobem i szponami koloru złotego), umieszczony na czerwonym tle.

Barwą państwa polskiego jest kolor biały i czerwony. Kolor biały zastępuje znak orła białego i jest zawsze u góry. Pasy — biały i czerwony — powinny być równoległe do siebie, równej szerokości. Umocowane węższym bokiem do drzewca, stanowią flagę państwową (stosunek szerokości do długości, jak 5 : 8).

Flaga państwowa jest symbolem wierności i nieustannej służby Rzeczypospolitej.

Godło i barwy państwowe winny być przez wszystkich obywateli otaczane zawsze i wszędzie największym szacunkiem i czcią.

Hymnem narodowym Polski jest pieśń, ułożona przez Józefa Wybickiego na dalekiej ziemi włoskiej w r. 1797, kiedy to pod dowództwem gen. Henryka Dąbrowskiego formowały się Legiony Polskie. Gra się ją i śpiewa na powitanie i pożegnanie Głowy Państwa, Przedstawicieli Rządu i Naczelnego Dowódcy Wojska Polskiego, w czasie uroczystości narodowych i państwowych.

Pieśń — „Rota” (słowa Marii Konopnickiej, muzyka Feliksa Nowowiejskiego) powstała w r. 1856, jako protest przeciwko przesładowaniom Polaków przez Niemców w b. zaborze pruskim. W czasie obecnej wojny stała się naszym hymnem bojowym w walce z Niemcami.

Jeszcze Polska nie zginęła

Uroczyście

Słowa i muzyka
Józefa Wybickiego 1797 r.

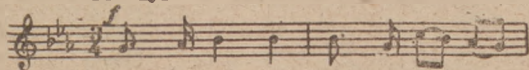

Jeś - cze Pol - ska nie zgi - nę - ła

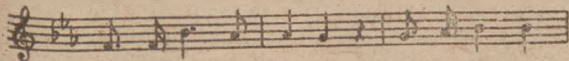

kie - dy my ży - je - my co nam ob - ca



prze-moc wzię-ła, Mo - cą od - bie - rze - my.

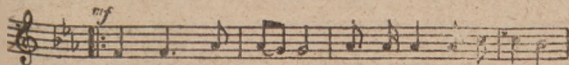

Marasz, marsz Dąb - row-ski z zle-iał włoskiej do Pol-ski!



Za two-ім prze-wo-dem stą-czym się z na - ro-dem.



Prezydent Rzeczypospolitej — **BOLESŁAW BIERUT**, urodził się 18 kwietnia 1892 r. we wsi Rury Jezuickie pod Lublinem, jako syn drobnego rolnika.

W młodości swej pracował jako drukarz, ale równocześnie pilnie się uczył. Przed pierwszą wojną światową należał do tajnych kółek niepodległościowych, za co musiał się ukrywać przed carską policją.

Kiedy Polska w r. 1918 odzyskała niepodległość, Bolesław Bierut zajął się organizacją spółdzielni robotniczych

i chłopskich, najpierw na Lubelszczyźnie potem w Warszawie. Za to, że bronił praw robotników i chłopów do życia i pracy, prześladowała go znowu policja, tym razem polska.

Kiedy Niemcy zajęli w 1939 r. Polskę, Bolesław Bierut stanął na czele walki podziemnej. Tu w kraju razem z całym narodem cierpiał i walczył. On to właśnie zorganizował podczas okupacji tajną Krajową Radę Narodową, do której weszli przedstawiciele wszystkich stronnictw demokratycznych.

Po wyzwoleniu Polski Krajowa Rada Narodowa objęła władzę najwyższą jako Sejm Tymczasowy, a jej przewodniczącemu Bolesławowi Bierutowi powierzono zaszczytny, lecz trudny urząd Prezydenta K. R. N. Funkcję tę sprawował od sierpnia 1944 r. przez blisko 2½ roku, zyskując sobie powszechny szacunek zarówno w kraju, jak i poza jego granicami. Za wybitne zasługi w walce z Niemcami o niepodległość Polski nagrodzony został najwyższym odznaczeniem Polski — Krzyżem Grunwaldu I-ej klasy.

Dnia 5 lutego 1947 r. pierwszy Sejm w Odrodzonej Polsce wybrał Bolesława Bierutę Prezydentem Rzeczypospolitej.

Rota

Z kapalem

Słowa M. Konopnickiej
Muzyka F. Nowowiejskiego



1. Nie rzu-cim cie - mi skąd nasz ród
2. Do krwi o - stat - niej kro - pili i tył
3. Nie bę - dzie Nie - miec pluł nam wtwarą,



1. Nie da - my po - grześć ma - wy. Pol - aki my na - ród
2. Bro - nić bę - dzie - my du - cha, Aż się rez - pad - nie
3. Ni dzie - ci nam - ger ma - nić. O rze - ny sta - nie

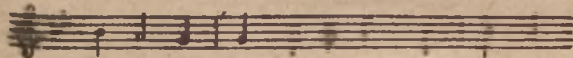

1. pol - aki lud, Kró - tow - aki szcep Pia - sto - wy!
2. w proci pył Krzy - tecz - ka se - wie - ru - cha!
3. hu - fiec nasz, Duch bę - dzie nam hu - ma - ni!



1. Nie da - my by nas znie - mczy - w róg,
2. Twierdzą nam bę - dzie każ - dy próg, } Tak nam do - po - móż
3. Pó - dziem - gdy za - grzał wio - ty róg, }



Bógi . Tak nam do po - móż Bógi

NAJWAŻNIEJSZE DATY Z DZIEJÓW POLSKI

POLSKA PRZEDROZBIOROWA (960 — 1795)

X.

- 966 Polska przyjmuje chrześcijaństwo od Czechów.
960— 992 Napady niemieckiego margrabiego Gerona na Polskę.

XI.

- 1000 Pielgrzymka ces. Ottona III do grobu św. Wojciecha, założenie arcybiskupstwa w Gnieźnie.
1002—1018 Cesarz niemiecki Henryk II kilkakrotnie napada na Polskę, domagając się hołdu. 1018—Pokój w Budziszynie pozostawia Polskę Łużyce.
1025 Koronacja Bolesława Chrobrego bez zgody papieża i cesarza.
1058—1079 Cesarz Henryk IV wywołuje bunt Władysława Hermana i możnowładców przeciwko Bolesławowi Śmiałemu.
1076 Koronacja Bolesława Śmiałego w odpowiedzi na wyrok ces. Henryka IV, uznający go za pozbawionego tronu.

XII.

- 1109 Cesarz Henryk V napada na Polskę (Głógów, Psie Pole).
1121 Podbój przez Polskę Pomorza Zachodniego i Ziemi Zaodrzańskich.
1138 Statut senechalny Bolesława Krzywoustego. Rozbicie dzielnicowe Polski.
1180 Zjazd w Łęczycy, przywileje duchowieństwa w zamian za przelanie praw do dzielnicy krakowskiej na najstarszego syna w linii Kazimierza Sprawiedliwego

XIII.

- 1138—1295 Epoka dzielnicowa, kolonizacja niemiecka.
1226 Konrad Mazowiecki sprowadza Krzyżaków do Polski.

- 1241 Bitwa z Tatarami pod Legnicą.
 1296 Mordercy, naślani przez margrabiego brandenburskiego, zabijają króla polskiego Przemysława.

XIV.

- 1325 Koronacja Łokietka.—Zjednoczenie wszystkich dzielnic Polski.
 1331 Klęska Krzyżaków pod Płowcami.
 1339 Kazimierz Wielki zrzeka się Śląska na rzecz Luksemburgów (pokój w Wyszehradzie) i
 1343 Pomorza na rzecz Krzyżaków (traktat w Kaliszu).
 1340 Zabór Rusi Czerwonej przez Polskę.
 1347 Statut Wiślicki (pierwszy zbiór praw).
 1364 Założenie Akademii w Krakowie.
 1374 Pakt koszycki: pierwsze przywileje szlachty w zamian za uznanie praw do korony polskiej córek Ludwika Węgierskiego (sprawy podatkowe).
 1386 Chrzest Litwy, przywileje nadane szlachcie przez Jagiełłę w Nowym Korczynie ograniczają władzę królewską (opłata za służbę wojenną poza granicami).

XV

- 1400 Wznowienie Akademii w Krakowie.
 1401 Unia wileńska i akt radomski z Litwą (po śmierci Witolda W. Księstwo Litewskie wróci do Jagiełły, którego następcy — Polacy nie obiorą bez zgody Litwinów).
 1410 Zwycięstwo pod Grunwaldem.
 1413 Unia horodelska przyznaje bojarom wyznania katolickiego przywileje szlachty koronnej i wprowadza na Litwie podział administracyjny na województwa i kasztelanie.
 1422 Przywileje czerwińskie odbierają królom prawo bicia monety bez zezwolenia prałatów i baronów i zapewniają szlachcie nieetykalność jej własności ziemskiej.
 1430 Edykt wieluński oddaje pod jurysdykcję kościelną heretyków (husytów).

- 1433 **Przywileje krakowskie:** szlachta otrzymuje prawo nietykalności osobistej („neminem captivabimus”).
- 1444 Śmierć Władysława III w bitwie z Turkami pod Warną.
- 1454 **Wojna z Krzyżakami o Pomorze, statuty nieszawskie:** każda nowa uchwała czy wyprawa wojenna wymaga zatwierdzenia przez sejmiki szlacheckie, szlachta wyzwala się spod sądownictwa urzędników królewskich.
- 1466 Pokój w Toruniu. Pomorze z Warmią — odzyskuje Polska. Prusy Wschodnie — w ręku Krzyżaków.
- 1493 **Pierwszy sejm walny w Piotrkowie.** złożony z izby poselskiej i senatu
- 1496 **Przywileje piotrkowskie** zapewniają szlachcie przewagę nad mieszczaństwem i chłopstwem (uwalniają szlachtę od ceł za sprowadzane towary zagraniczne, pozbawiają mieszczaństwo prawa nabywania własności ziemskiej, chłopów oddają pod jurysdykcję dziedziczą).
- 1501 **Przywilej mielnicki** zapewnia możnowładztwu przewagę nad szlachtą.
- 1504 **Ustawy piotrkowskie** przeciwko możnowładztwu, zabraniające łączenia w jednym ręku dwóch urzędów (incompatibilia).
- 1505 **Ustawy radomskie, sejm „nihil novi”** (królowi nie wolno postanowić nic nowego bez wspólnej zgody senatu i posłów szlacheckich).
- 1508—1523 **Wojny Zygmunta Starego z wielkim księciem moskiewskim — Wasylem.**
- 1515 **Umowa w Wiedniu,** mocą której korony Czech i Węgier przechodzą od Jagiellonów do Habsburgów.
- 1520 **Wprowadzenie pańszczyzny** jako normy ogólnej obowiązującej (sejm w Bydgoszczy i Toruniu).
- 1525 **Hołd pruski;** zgoda Zygmunta Starego na dziedziczną władzę Albrechta Hohenzoller-

- na w Prusach Wschodnich dla realizacji planów wojennych na wschodzie.
- 1537 „Wojna kokosza”: następstwa króla na rzecz zbuntowanej szlachty, zebranej pod Lwowem.
- 1556—1568 Wojna z carem moskiewskim Iwanem IV o Inflanty, wywołana poparciem przez Zygmunta Augusta niemieckiego Zakonu Kawalerów Mieczowych.
- 1556 Polska godzi się na następstwo elektorów brandenburskich w Prusach Wschodnich w razie wygaśnięcia linii Albrechta.
- 1565 Egzekucja dóbr oraz odebranie prawa do wwozu towarów do Polski kupcom krajowym na koszyść zagranicznych (sejm w Piotrkowie).
- 1569 Unia Lubelska Polski z Litwą.
- 1573 Pierwsza elekcja („virilim”).
- 1579—1581 Wojna Stefana Batorego z carem moskiewskim Iwanem IV.

XVII.

- 1600—1611 Wojna o Inflanty ze Szwedami.
- 1605 Bitwa ze Szwedami pod Kirchholmem.
- 1605—1608 Wyprawy magnatów polskich do Moskwy dla poparcia „samozwańców”.
- 1617 Wyprawa królewicza Władysława dla zdobycia korony moskiewskiej.
- 1618 Elektor brandenburski Jan Zygmunt bez sprzeciwu Zygmunta III obejmuje Prusy Wschodnie; połączenie Brandenburgii z Prusami Wschodnimi daje początek Zjednoczonym Prusom — grabarzowi Polski.
- 1620 Śmierć Żółkiewskiego w bitwie z Turkami pod Cecorą.
- 1621 Bitwa z Turkami pod Chocimiem. śmierć Chodkiewicza.
- 1648—1651 Wojny kozackie, które przechodzą w powstanie narodowe ukraińskie pod wodzą Chmielnickiego.
- 1652 Pierwsze „liberum veto”.
- 1655 Najazd szwedzki.
- 1656 Elektor Fryderyk Wilhelm w przymierzu ze Szwedami najeżdża Polskę, przymierze Polski z państwem Moskiewskim.

- 1657 Fryderyk Wilhelm zostaje zwolniony przez Jana Kazimierza od zależności lennei Prus Wschodnich w stosunku do Polski (traktat welawsko-bydgoski).
- 1660 Pokój w Oliwie ze Szwecją (utrata Infant).
- 1665—1666 Rokosz Lubomirskiego przeciwko Janowi Kazimierzowi.
- 1671—1676 Wojna Sobieskiego z Turkami.
- 1683 Zwycięstwo Sobieskiego pod Wiedniem.
- 1699 Pokój w Karłowicach z Turcją (odzyskanie Podola i Ukrainy).

XVIII.

- 1701 Elektor Fryderyk III koronuje się przyjmując tytuł króla pruskiego.
- 1702 Klęska Augusta II w bitwie ze Szwedami pod Kliszowem.
- 1706 Pokój w Altransztadcie z Karolem XII. August II zrzeka się korony polskiej na rzecz Leszczyńskiego.
- 1717 Sejm „niemy” potwierdza traktat warszawski między konfederacją szlachecką a Augustem II. Traktat ten, przeprowadzony za pośrednictwem cara Piotra, do którego zwrócili się konfederaci o pogodzenie ich z królem, ograniczał liczbę wojska koronnego do 18.000, a litewskiego do 6.000 ludzi.
- 1733—1735 Wojna o tron polski między Leszczyńskim a Augustem III.
- 1741 Założenie konwiktu szlacheckiego (collegium nobilium) przez Stanisława Konarskiego, autora rozprawy „O skutecznym rad sposobie”, występującej przeciwko „liberum veto”.
- 1744—1750 Prusy doprowadzają do zerwania sejmów, korzystając z walk między Potockimi a Czartoryckimi.
- 1756—1763 W czasie wojny 7-letniej Prusacy panoszą się w Wielkopolsce, grabią, zasypują kraj fałszywą monetą.
- 1765 Założenie korpusu kadetów.
- 1768—1772 Konfederacja Barska.
- 1772 Pierwszy rozbiór Polski.
- 1773 Sejm warszawski (protest Rejtana).
- 1773—1794 Komisja Edukacji Narodowej.

- 1788—1791 Sejm Wielki omawia projekty reform (marszałek Małachowski).
- 1791 Konstytucja 3 Maja: prawa dla mieszczan, opieka prawa i rządu nad chłopami.
- 1792 Konfederacja targowicka przeciwna konstytucji wzywa pomocy Katarzyny, carowej rosyjskiej.
- 1793 Drugi rozbiór Polski.
- 1794 Powstanie Kościuszkowskie. Uniwersał połaniecki.
- 1795 Trzeci rozbiór Polski.

POLSKA W NIEWOLI (1795 — 1914)

- 1797—1801 Legiony polskie Dąbrowskiego we Włoszech.
- 1807—1812 Księstwo Warszawskie.
- 1812 Wyprawa Napoleona na Rosję.
- 1813 Śmierć ks. Józefa Poniatowskiego pod Lipskiem.
- 1815 Utworzenie Królestwa Polskiego i Rzeczypospolitej Krakowskiej na Kongresie Wiedeńskim.
- 1823 Uwłaszczenie włościan w zaborze pruskim.
- 1829 Koronacja cara Mikołaja w Warszawie.
- 1830—1831 Powstanie listopadowe.
- 1835 „Lud Polski” i „Gromada Grudziąż” — głoszą idee wyzwolenia Polski na drodze rewolucji społecznej.
- 1836 Zajęcie Krakowa przez Austriaków.
- 1836 Manifest Towarzystwa Demokratycznego na emigracji.
- 1839 Rozstrzelanie Szymona Konarskiego, jednego z założycieli „Stowarzyszenia Ludu Polskiego”.
- 1844 Wykrycie chłopskiego spisku, zorganizowanego przez ks. Ściegiennego.
- 1846 Aresztowanie Ludwika Mierosławskiego w Poznaniu; powstanie chłopskie w Galicji; powstanie w Krakowie, śmierć Edwarda Dembowskiego.
- 1848 Powstanie w Wielkopolsce, Mickiewicz tworzy w Rzymie Legion Polski.
- 1850 Zniesienie granicy celnej między Król. Polskim a Rosją.

- 1861 „Pięciu poległych” w czasie manifestacji w Warszawie. Rozwiązanie Towarzystwa Rolniczego przez margr. Wielopolskiego.
- 1863—1864 Powstanie styczniowe.
- 1864 Uwłaszczenie chłopów w Król. Polskim.
- 1866 Adres wiernopoddaniczy szlachty galicyjskiej („...przy Tobie, Najjaśniejszy Panie, stoimy i stać chcemy”).
- 1867 Wprowadzenie języka polskiego do urzędów i sądownictwa w Galicji.
- 1871 Jarosław Dąbrowski i Walery Wróblewski walczą w szeregach Komuny Paryskiej.
- 1869 Rusyfikowanie szkolnictwa polskiego przez carat, zamknięcie Szkoły Głównej i otwarcie uniwersytetu rosyjskiego w Warszawie.
- 1870—1884 Rozwój przemysłu w Królestwie, hasła pracy organicznej, pozytywizm (Świętochowski, Prus, Orzeszkowa, Konopnicka).
- 1872—1877 Hasło Bismarcka „ausrotten” (wytepić Polaków), usunięcie języka polskiego ze szkół, z sądownictwa i administracji w zaborze pruskim.
- 1876 Adres hołdowniczy szlachty z Królestwa—do cara.
- 1878 Wystąpienie wodza socjalistów niemieckich Wilhelma Liebknechta w obronie Polski w parlamencie niemieckim.
- 1882 Powstanie rewolucyjnej partii robotniczej „Proletariat” (Ludwik Waryński).
- 1886 Stworzenie Pruskiej Komisji Kolonizacyjnej dla wykupu ziemi polskiej; stracenie 4-ch „Proletariatczyków”.
- 1892 Utworzenie Polskiej Partii Socjalistycznej.
- 1893 Utworzenie Socjaldemokracji Król. Polskiego i Litwy.
- 1894 Towarzystwo popierania niemieczczyzny, od inicjalów swoich założycieli zwane „HKT” (Hanse mann, Kennemann, Thiedemann), podejmuje zjadłą walkę z polskością.
- 1904 „Ustawa parcelacyjna” rządu pruskiego zabrania osiedlenia się chłopu polskiego na nabytym gruncie („Wóz Drzymały”).
- 1905 Wybach rewolucji w Królestwie przeciwko caratowi.

Wybuch strajku szkolnego. Stracenie
Okrzei i Kasprzaka.

1907 Ustawa o wywłaszczeniu Polaków z ziem
w zab. pruskim.

1908 Zakaz zakładania stowarzyszeń polskich
w zab. pruskim.

1908—1914 Tworzenie się związków przysposobienia
wojskowego w Galicji.

POLSKA W CZASIE I WOJNY SWIATOWEJ (1914-1918)

1914 r. 1.VIII. Wybuch wojny europejskiej — dwie orientacje w Polsce: rosyjska i austriacka.

1915 r. Wkroczenie Niemców do Warszawy, utworzenie general - gubernatorstwa z gen. Beselerem na czele.

1916 r. Niemcy i Austria (tzw. państwa centralne) wydają oszukańczy „akt 5 listopada 1916 roku”, zapowiadający utworzenie państwa polskiego o okrojonym terytorium z królem z niemieckiej dynastii panującej.

1917 r. 15.XI. „Deklaracja praw narodów Rosji” ogłoszona przez Radę Komisarzy Ludowych (rząd wyłoniony w Rosji po rewolucji październikowej 1917 r.) znosi wszystkie traktaty, dotyczące rozbiorów Polski i przyznaje narodowi polskiemu prawo do niepodległości i zjednoczenia.

1918 r. 8.I. Ogłoszenie przez Wilsona 14 punktów pokojowych (13-ty domagał się niepodległości Polski z dostępem do morza).

3.III. Pokój niemiecko - rosyjski w Brześciu.

6.XI. Tymczasowy rząd ludowy w Lublinie pod kierownictwem Ignacego Daszyńskiego.

11.XI. Rozbrojenie Niemców w Warszawie.

POLSKA W LATACH 1918 — 1939

1918 r. 14.XI. Piłsudski po powrocie z Magdeburga obla lubelski rząd ludowy i obejmuje władzę dyktatorską w kraju.

1919 r. 9.II. Otwarcie Sejmu Ustawodawczego.

28.IV. Podpisanie traktatu wersalskiego.

V. Pierwsze powstanie na Górnym Śląsku.

- 1920 r. 25.IV. Awanturyczna wyprawa Piłsudskiego na Ukrainę i Podole.
VIII. Drugie powstanie na Górnym Śląsku.
- 1921 r. 17.III. Uchwalenie Konstytucji przez Sejm.
18.III. Traktat pokojowy w Rydze z Rosją Radziecką.
20.III. Plebiscyt na Górnym Śląsku.
3.V. Wybuch III powstania na Górnym Śląsku.
20.X. Podział Śląska przez Konferencję Ambasadorów.
- 1922 r. 16.XII. Zamordowanie pierwszego Prezydenta Rzeczypospolitej — Gabriela Narutowicza przez endeka Niewiadomskiego.
20.XII. Obiór Stanisława Wojciechowskiego na Prezydenta. Endecja (Narodowa Demokracja) dochodzi do władzy.
- 1923 r. 6.XI. Inflacja, bieda. Krwawe stłumienie powstania robotników w Krakowie, walki z robotnikami w Borystawiu.
8.XI. Krwawe zajścia w Tarnowie.
- 1924 r. 13.I. Otrzymanie przez Reymonta nagrody Nobla.
28.IV. Otwarcie Banku Polskiego i wprowadzenie nowej waluty — złotego zamiast dotychczasowych marek.
26.X. Pogrzeb w Warszawie zwłok Sienkiewicza sprowadzonych z Szwajcarii.
- 1925 r. VII—XI. Załamanie się złotego i inflacja. Gwałtowny wzrost bezrobocia.
- 1926 r. III—IV. Krwawe demonstracje bezrobotnych w Kaliszu, Włocławku, Stryju i Lublinie.
12—14.V. Przewrót majowy: Piłsudski drogą zbrojną zdobywa władzę dyktatorską. Początek rządów sanacyjnych w Polsce.
1.VI. Wybór Mościckiego na Prezydenta Rzeczypospolitej.
X. Reakcyjny układ Piłsudskiego z polską magnaterią w Nieświeżu.
- 1927 r. 28.VI. Złożenie na Wawelu zwłok Słowackiego, sprowadzonych z Paryża.
13.X. Sprowadzenie z Szwajcarii do Warszawy serca Kościuszki. Wybory samorządowe w kilkudziesięciu miastach przynoszą sukces socjalistom.
28.XI. Rozwiązanie pierwszego Sejmu.

1928 r. Utworzenie faszystowskiej partii tzw. Bezpartyjnego Bloku Współpracy z Rządem (BBWR). Wybory do II sejmiku i senatu (w marcu); jawne poparcie przez rząd listy BBWR, unieważnienie 300.000 głosów. Aresztowanie przez policję w Sejmie 7 posłów komunistycznych. Proces ministra skarbu Czechowicza. Strajk włóknarzy.

VIII. Polska na Olimpiadzie w Amsterdamie.

1929 r. Kryzys gospodarczy — spadek produkcji przemysłowej. Powstanie tzw. Centrolewu, bloku składającego się z 6-u partii (PPS, Narodowej Partii Robotniczej, „Piasta”, „Wyzwolenia”, Stronnictwa Chłopskiego i „Chrześcijańskiej Demokracji”), którego celem była walka z dyktatorską polityką sanacji.

16.V—30.IX. Powszechna Wystawa Krajowa w Poznaniu.

13.VII. Start Idzikowskiego i Kubali z Paryża do Nowego Jorku i katastrofa na wyspach Azorskich.

VIII. Raid lotniczy Żwirki i Wigury dokoła Europy

1930 r. **5.VI.** Zjazd naukowy im. Kochanowskiego w Krakowie.

29.VI. Kongres Centrolewu w Krakowie.

31.VIII. Ogłoszenie Pienin parkiem narodowym.

10.IX. Aresztowanie przywódców Centrolewu i osadzenie ich w Brześciu.

16.XI. Wybory do III Sejmu: terror i nadużycia.

1931 r. Dwukrotny strajk tramwajarzy warszawskich.

1.I. Lot Skarzyńskiego i Markiewicza dokoła Afryki.

VIII. Wyprawa polarna na Wyspy Niedźwiedzie.

1932 r. **18.II—17.III.** Strajk 40.000 górników w Zagłębiu Dąbrowskim i Krakowskim.

III. Międzynarodowy konkurs szopenowski w Warszawie.

11.III. Ustawa o ustroju szkolnictwa (wybitnie reakcyjna).

17.V. Zjazd szturmówek hitlerowskich w Gdańsku.

25.VII. Pakt o nieagresji z ZSRR.

VIII. Polska na olimpiadzie w Los Angeles.

- 1932 r. 28.VIII.** Zwycięstwo Zwirki i Wigury na turnieju lotniczym w Berlinie.
- 2.IX.** Strajk w Zagłębiu naftowym.
- 1933 r. Dwudniowy strajk górników przeciw obniżce płac. Krwawy strajk włóknarzy w Łodzi.**
- 4.III.** Lot Hynka i Burzyńskiego na balonie do granic stratosfery.
- 7.V.** Lot transatlantycki Skarzyńskiego z Afryki do Brazylii.
- 3.VII.** Delegacja Gdańska (przew. Rauschning) w Warszawie. Pożyczka narodowa.
- 1934 r. 26.I.** Zawarcie paktu o nieagresji z Niemcami.
- 13.VI.** Wizyta hitlerowskiego ministra Goebbelsa w Warszawie
- 15.VI.** Strajki przeciw ustawie scaleniowej, pogarszającej ubezpieczenia chorobowe, od wypadków, od bezrobocia, ograniczającej urlopy i przedłużającej czas pracy.
- 1935 r. 7.I.** Wizyta hitlerowca prezydenta gdańskiego Greisera w Warszawie.
- 27.I.** Wizyta niemieckiego premiera Goeringa w Warszawie. Rząd polski rozbił projektowany przez francuskiego ministra Barthou tzw. wschodni pakt, mający na celu stworzenie koalicji antyhitlerowskiej.
- III.** Rząd polski uznaje złamanie traktatu wersalskiego przez Niemcy, które przywracają u siebie powszechny obowiązek służby wojskowej.
- 23.IV.** Uchwalenie reakcyjnej konstytucji i faszystowskiej ordynacji wyborczej wywołuje strajki protestacyjne w całym kraju.
- 12.V.** Śmierć Piłsudskiego.
- 10.VII.** Rozwiązanie III Sejmu.
- 8.IX.** Wybory do IV Sejmu, bojkotowane przez większość społeczeństwa (46% głosujących).
- 21.X.** Próba lotu do Australii mjr. Karpińskiego.
- 1936 r. III.** Saparyjny rząd uznaje obsadzenie przez Hitlera wojskiem zdemilitaryzowanej na podstawie traktatu wersalskiego strefy Nad-

Winowajcy klęski wrześniowej



renii, znosi ogłoszone przez Ligę Narodów sankcje gospodarcze przeciwko Włochom i uznaje zabór Abisynii.

Pomoc rządu sanacyjnego dla gen. Franco. Strajki i krwawe walki uliczne w Krakowie i Lwowie. Oświadczenie Składkowskiego w sejmie: „Policja strzelała i strzelać będzie”.

Zjazd Pracowników Kultury we Lwowie z udziałem Wandy Wasilewskiej. Pomoc demokratów dla walczącego ludu hiszpańskiego, organizacja brygady im. Dąbrowskiego w Hiszpanii z ochotników Polaków.

1937 r. 21.II. Utworzenie reakcyjnego Obozu Zjednoczenia Narodowego (Ozonu).

18.IV. Zjazd chłopski w Racławicach 2-dniowe walki z policją.

15—25.VIII. Strajk chłopski w Galicji. Walki barykadowe: 41 zabitych, 34 rannych.

1938 r. Sanacyjny rząd uznaje wcielenie Austrii i Sudetów do Niemiec.

19.III. Demonstracje zbrojne na granicy litewskiej.

23.III. Wizyta marszałka Goeringa w Warszawie.

13.IX. Rozwiązanie IV Sejmu.

2—11.X. Korzystając z rozbioru Czechosłowacji przez Niemcy, Polska załmuje Zaolzie.

6.XI. Wybory do V Sejmu.

1939 r. 26.I. Wizyta ministra Rzeszy Ribbentropa w Warszawie.

18.II. Wizyta Himmlera w Warszawie.

6.IV. Umowa polsko - angielska.

Sanacyjny rząd polski zrzeka się ofiarowanej mu pomocy radzieckiej przeciwko faszystowskim Niemcom.

POLSKA W LATACH 1939 — 1944

1939 r. 1.IX. Najazd Niemców na Polskę.

27.IX. Kapitulacja Warszawy.

14.X. Oficjalny koniec działań wojennych w Polsce.

6.XI. Wywiezienie profesorów krakowskich do obozów.

26.XII. Pierwsza masowa egzekucja w Wawrze pod Warszawą.

- 1940 r. 30.I. Masowa egzekucja w Forcie V w Poznaniu.
21.VI. Masowa egzekucja w Palmirach pod Warszawą.
- VIII. Tworzenie tajnych batalionów chłopskich.
- 1941 r. 30.VII. Po napaści Niemiec na ZSRR (22.VI.1941) premier emigracyjnego rządu polskiego Sikorski podpisuje umowę ze Związkiem Radzieckim o współpracy.
- 14.VIII. Polsko - radziecki układ wojskowy w Moskwie o współdziałaniu wojska polskiego z Armią Czerwoną w walce z Niemcami. Pożyczka radziecka na wyekwipowanie armii polskiej w ZSRR. Mianowanie gen. Andersa dowódcą polskich sił zbrojnych w ZSRR.
- 18.IX. Przemówienie gen. Sikorskiego do narodu polskiego o stworzeniu armii polskiej w ZSRR.
- 25.XI. Pierwszy piec krematoryjny w Oświęcimiu.
- 4.XII. Gen. Sikorski i marsz. Stalin podpisują w Moskwie polsko-radziecką deklarację przyjaźni.
- 1942 r. Powstanie Gwardii Ludowej, która podejmuje walkę z okupantem.
- 4.III. Pierwsze masowe mordy na zakładnikach polskich w Warszawie.
- 6.V. Pierwsze boje partyzanckie.—Rozkazy z Londynu „czekania z bronią u nogi”.
- 19.V. Bomba w kasynie gry w Warszawie. Rozstrzelanie na Pawiaku (więzienie w Warszawie) dwustu kilkudziesięciu więźniów.
- VII. Gen. Anders w okresie decydujących zmagañ Związku Radzieckiego z faszystowskim najeźdźcą pod Stalingradem — wyprowadza wojska polskie do Iranu.
- 22.VII. Początek likwidacji ghetta w Warszawie.
- 7.X. Wysadzenie torów kolejowych pod Warszawą.
- 16.X. Powieszenie 50 więźniów Pawiaka.
- 24.X. Zamachy 3 grup gwardzistów ludowych w Warszawie, zabicie i ranienie 34 oficerów niemieckich, zamachy w Kielcach i w Radomiu.

- 30.XI. Zamach na KKO w Warszawie, zabranie kontrybucji ściągniętej ostatnio z ludności.
- 27.XII. Początek walk partyzanckich na Zamojszczyźnie.
- 1943 r. IV. Powstanie w Moskwie Związku Patriotów Polskich (ZPP).
- 19.IV. Powstanie w ghetcie w Warszawie.
- 20.IV. Zamach w Krakowie na gen. Krügera, dowódcę SS i policji.
- VI. I Zjazd ZPP w Moskwie.
- 5.VII. Tajemnicza śmierć gen. Sikorskiego w katastrofie lotniczej koło Gibraltaru.
- 1.IX. Związek Patriotów Polskich formuje pierwszą dywizję im. T. Kościuszki.
- 14.X. Bitwa pod Lenino - udziałem wojsk polskich.
- XII. Wydanie manifestu do narodu o powołaniu tajnej Krajowej Rady Narodowej (KRN).
- 31.XII. Pierwsze posiedzenie KRN.
- 1944 r. 1.I. Rezolucja KRN w sprawie Zjednoczenia Armii Ludowej z Armią Polską w ZSRR, pod dowództwem gen. Roli.
- 1.II. Zamach na szefa gestapo, gen. Kutschere, w Warszawie.
- III. Delegacja KRN nawiązuje łączność ze Związkiem Patriotów Polskich i Armią Polską w ZSRR, z rządem ZSRR i rządami państw sprzymierzonych.
- IV. Bitwa A. L. z Niemcami w pow. włodawskim.
- 15.IV. Egzekucja więźniów Pawiaka w ruinach ghetta w Warszawie.
- VII. Armia radziecka wraz z wojskiem polskim przekracza Bug.
Pierwsze jawne posiedzenie KRN na ziemi lubelskiej.

POLSKA ODRODZONA (od 1944)

- 1944 r. 22.VII. Utworzenie Polskiego Komitetu Wyzwolenia Narodowego (PKWN) i ogłoszenie Manifestu.
- 25.VII. Oswobodzenie Lublina przez armię radziecką i polską.
- 29.VII. Objęcie naczelnego dowództwa nad wojskami polskimi przez gen. Michała Rolę-Zymierskiego.

- 1.VIII—3.X. Powstanie w Warszawie.
- 6.VIII. Dekret PKWN o reformie rolnej.
- 12.VIII. Uruchomienie w Lublinie pierwszej rozgłośni radiowej.
- 13.IX. Oswobodzenie Pragi.
- 31.XII. PKWN przekształca się w Tymczasowy Rząd Rzeczypospolitej.
- 1945 r. 15.I. Oswobodzenie Kielc.
- 16.I. Oswobodzenie Radomia.
- 17.I. Oswobodzenie Warszawy.
- 18.I. Oswobodzenie Łodzi i Krakowa.
- 27.I. Oswobodzenie Katowic.
- 1.II. Oswobodzenie Torunia. Przeniesienie siedziby Rządu R. P. do Warszawy.
- 10.II. Oswobodzenie całego Górnego Śląska.
- 23.II. Oswobodzenie Poznania.
- 12—30.III. Oswobodzenie wybrzeża, Gdyni i Gdańska.
- 16.IV. Sforsowanie Odry i Nysy.
- 21.IV. Polsko - radziecki pakt przyjaźni, wzajemnej pomocy i współpracy powojennej.
- 3.V. Mianowanie gen. Roli Żymierskiego marszałkiem Polski.
- 7.V. Oswobodzenie Wrocławia.
- 8.V. Kapitulacja Niemiec. Koniec II wojny światowej.
- 28.VI. Utworzenie w Warszawie Rządu Jedności Narodowej (RJN).
- 5.VII. Uznanie RJN przez Anglię, Stany Zjednoczone i Chiny.
- 7.VII. Umowa handlowa z ZSRR.
- 2.VIII. Dekret o amnestii.
- 13.VIII. Dekret o częściowej demobilizacji wojska.
- 16.VIII. Umowa polsko - radziecka w sprawie wschodniej granicy Polski.
- 19.VIII. Otwarcie radiostacji w Raszynie.
- 20—29.VIII. Umowy handlowe z Norwegią, Szwecją, Danią i Rumunią.
- 5.X. Umowa handlowa z Węgrami.
- 16.X. Podpisanie przez Polskę Karty Zjednoczonych Narodów w San Francisco.



POLSKI KOMITET WYZWOLENIA NARODOWEGO

W marcu 1944 r. delegacja Krajowej Rady Narodowej, tego podziemnego parlamentu narodu polskiego, walczącego bohatersko z okupantem niemieckim o wolność i niepodległość, przedostała się przez front do Moskwy, by porozumieć się z kierownictwem Związku Patriotów Polskich i stworzonej przezeń Armii Polskiej, walczącej wraz z Armią Czerwoną o wyzwolenie Europy spod jarzma hitlerowskiego. Owocem tego porozumienia było powołanie do życia w lipcu 1944 r. Polskiego Komitetu Wyzwolenia Narodowego (PKWN'u), jako „tymczasowej władzy wykonawczej dla kierowania walką wyzwoleniczą narodu, zdobycia niepodległości i odbudowy państwowości polskiej”. W ten sposób określa zadania PKWN'u Manifest jego wydany do narodu polskiego w dniu 22 lipca 1944 r. Program PKWN'u, sformułowany w Manifestie Lipcowym, mimo ogromu wynikających z niego zadań, został zrealizowany i nadal realizuje się konsekwentnie. PKWN zadał klęskę okupantowi, narodowi polskiemu przyniósł wolność i prawdziwą demokrację oraz dobre sąsiedzkie stosunki z innymi państwami. Ukoronowaniem dzieła PKWN'u, który rozpoczął swą działalność na niewielkim obszarze Lubelszczyzny, gdy olbrzymie połacie naszego kraju jeszcze jęczały pod białym najeźdźcą, była zaczęta przezeń i w znacznej części przeprowadzona reforma rolna. Dziś kontynuatorzy dzieła PKWN'u, prowadząc Polskę po raz obranym szlakiem, przy pomocy całego narodu, powoli przywracają do normy nasze życie gospodarcze, chociaż straty, zadane nam przez wojnę, są znacznie cięższe, niż w innych krajach. Jest w tym wiekopomna zasługa PKWN'u, który w okresie najcięższym, przy odgłosach toczącej się jeszcze walki z okupantem, potrafił założyć fundamenty naszej nowej demokratycznej państwowości i nakreślić zasadnicze linie jej rozwoju.

WIELKIE REFORMY

Pod tawę gospodarcze Polski demokratycznej określają TRZY ustawy o historycznym znaczeniu, a mianowicie:

1. DEKRET POLSKIEGO KOMITETU WYZWOLENIA NARODOWEGO O REFORMIE ROLNEJ.

2. USTAWA KRAJOWEJ RADY NARODOWEJ O PRZEJĘCIU NA WŁASNOŚĆ PAŃSTWA PODSTAWOWYCH GAŁĘZI GOSPODARKI NARODOWEJ, ORAZ

3. TRZYLETNI PLAN ODBUDOWY GOSPODAR-CZEJ

Dekret o REFORMIE ROLNEJ, wydany 6 września 1944 r. w chwili, gdy dopiero część Polski była wyzwolona, gdy toczył się jeszcze bój o wyzwolenie Warszawy, miał na celu usunięcie wickowej krzywdy chłopów polskiego.

Najważniejszym postanowieniem dekretu jest, że cała ZIEMIA OBSZARNICZA POWYŻEJ 50 ha W POLSCE CENTRALNEJ, A POWYŻEJ 100 ha W POZNAŃSKIM, POMORSKIM I NA ŚLĄSKU została przejęta przez Państwo (wraz z niektórymi obszarami należącymi do Państwa przed okupacją) i PRZYDZIELONA NA WŁASNOŚĆ CHŁOPOM BEZROLNYM, MAŁOROLNYM I ŚREDNIOROLNYM (obciążonym liczną rodziną) za bardzo niską opłatą rozłożoną na lat 11 — 20.

Dlaczego przeprowadziliśmy reformę rolną?

Stan rzeczy na wsi przed 6 września 1944 r. był katastrofalny nie tylko dla wsi, ale i dla miasta, dla całego narodu.

Panował wielki głód ziemi. 3,2 miliona rodzin chłopskich gospodarowało na tej samej prawie powierzchni ziemi, co 19 tysięcy rodzin obszarniczych.

PRZECIĘTNA NA 1 CHŁOPA WYNOŚIŁA 1 ha ZIEMI.

PRZECIĘTNA NA 1 CZŁONKA RODZINY OBSZARNICZEJ — 145 ha.

34% ludności wiejskiej żyło na małych tzw. karłowatych gospodarstwach, z których dochód dzienny wynosił około 15 gr.

Odbijało się to na nprzemysłowieniu kraju, chłop bowiem nie mający ziemi, albo mający jej zbyt mało, b. mało kupował towarów przemysłowych, co spowodowało zastoje w przemyśle, bezrobocie robotników w mieście.

Dzięki reformie rolnej oraz dzięki rozparcelowaniu wielkich polaci Ziemi Odzyskanych (indywidualnie i w spółdzielniach osadniczo - parcelacyjnych), wieś nasza rozwija się w kierunku gospodarki chłopskiej, w której podstawą będzie gospodarka średnia, obejmująca 5 — 8 ha.

Dzięki reformie rolnej i odzyskaniu Ziemi Zachodnich wyrwaliśmy masy bezrolnego i małorolnego chłopstwa z niedostatku, poniżenia i ciemoty i stworzyliśmy możliwości gospodarczego i kulturalnego rozwoju chłopca, który jako współgospodarz kraju będzie miał coraz większy udział w życiu politycznym.

Uzupełnieniem dekretu o reformie rolnej jest USTAWA O NACJONALIZACJI CZYLI UNARODOWIENIU WIELKIEGO I ŚREDNIEGO PRZEMYSŁU UCHWAŁONA NA IX SESJI KRAJOWEJ RADY NARODOWEJ W DNIU 3 STYCZNIA 1946 r.

Na zasadzie tej ustawy na własność państwa przechodzą podstawowe gałęzie gospodarki narodowej, a więc: KOMUNIKACJA KOLEJOWA I LOTNICZA, SZCZEGÓLNIE WAŻNE URZĄDZENIA SKŁADOWE, MAGAZYNOWE I PRZEŁADUNKOWE, PODSTAWOWE PRZEDSIĘBIORSTWA BANKOWE, PRZEDSIĘBIORSTWA GÓRNICZE ORAZ TE WSZYSTKIE PRZEDSIĘBIORSTWA PRZEMYSŁOWE, KTÓRE ZDOLNE SĄ ZATRUDNIĆ PRZY PRODUKCJI NA JEDNĄ ZMIANĘ WIĘCEJ NIŻ 50 PRACOWNIKÓW.

Ustawa o nacjonalizacji przemysłu pozwala nam uniezależnić swój przemysł od kapitalistów zagranicznych, którzy co roku wywozili od nas około 400 milionów złotych w złocie czystego zysku, oraz od kapitalistów rodzimych, którzy zyski swoje też najczęściej lokowali lub też wydawali zagranicą.

Ogromne zniszczenia naszego kraju wymagają odbudowy planowej połączonej z oszczędnością pieniędzy i czasu. Kapitaliście prywatnemu, dbającemu przede wszystkim o duże i natychmiastowe zyski, nie można byłoby narzucić jakiegokolwiek planu. Gdy jednak właścicielem kluczowych przedsiębiorstw przemysłowych jest cały naród, ma on możność poczynienia niezbędnych

wkładów przy jednoczesnym wyrzeczeniu się zysków tam, gdzie wymaga tego dobro kraju.

Dopiero reforma rolna i unarodowienie przemysłu pozwoliły na uchwalenie TRZYLETNIEGO PLANU ODBUDOWY GOSPODARCZEJ, który zapoczątkował w Polsce okres PLANOWEJ GOSPODARKI. Możemy teraz prowadzić racjonalną gospodarkę narodową, unikniemy bezrobocia oraz straszliwych kryzysów gospodarczych, tak dobrze znanych w świecie kapitalistycznym (szczegółowe dane o planie patrz str. 148).

Unarodowienie przemysłu wraz z reformą rolną i Planem Trzyletnim stworzyły podstawy pod demokrację gospodarczą, która jest niezbędnym warunkiem demokracji politycznej.



trzeba by było zużyć, aby osiągnąć poziom gospodarczy r. 1938, gdybyśmy szli tempem Polski obszar niezo - kapitalistycznej.

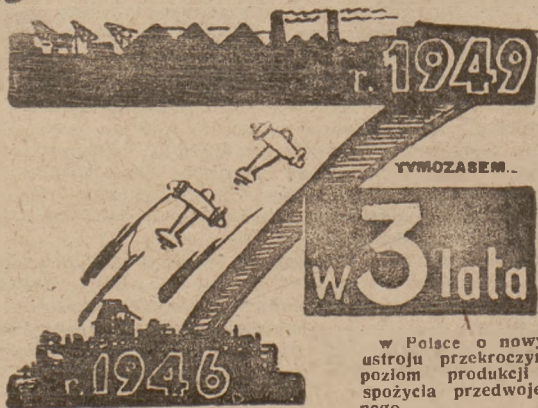

w Polsce o nowym ustroju przekroczymy poziom produkcji i spożycia przedwojennego.

USTRÓJ RZECZYPOSPOLITEJ

Pierwszy okres naszej niepodległości po okupacji hitlerowskiej, który rozpoczął się w dniu 22.7. 1944 r. Manifestem Lipcowym Polskiego Komitetu Wyzwolenia Narodowego (PKWN), zakończył się 4.2.1947 r. w dniu otwarcia pierwszego w wyzwolonej Polsce Sejmu Ustawodawczego. Sejm ten w dniu 19 lutego 1947 r. uchwalił tzw. „Małą Konstytucję”, która ma obowiązywać do czasu wejścia w życie nowej konstytucji, jaką w przyszłości Sejm uchwali. „Mała Konstytucja” opiera się na konstytucji z dnia 17 marca 1921 r., na zasadach Manifestu PKWN oraz na reformach, które zostały potwierdzone przez naród w głosowaniu ludowym z dnia 30 czerwca 1946 r. w tzw. referendum.

„Mała Konstytucja” określa, że najwyższymi organami Rzeczypospolitej są:

W ZAKRESIE WŁADZY USTAWODAWCZEJ — SEJM USTAWODAWCZY,

W ZAKRESIE WŁADZY WYKONAWCZEJ — PREZYDENT, RADA PAŃSTWA I RZĄD,

W ZAKRESIE WYMIARU SPRAWIEDLIWOŚCI — NIEZAWISŁE SĄDY.

S E J M

Na podstawie „Małej Konstytucji” Sejm nasz jest jednolizbowy, a nie jak dawniej dwulizbowy. Senat bowiem, który wchodził w skład Sejmu do 1939 r., został zniesiony na podstawie referendum z dnia 30 czerwca 1946 r.

KADENCJA SEJMU TRWA 5 LAT. Sejm zwolowany jest corocznie przez Prezydenta na zwyczajną sesję jesienną najpóźniej w październiku oraz na zwyczajną sesję wiosenną najpóźniej w kwietniu. Sesję nadzwyczajną Sejm zwoluje Prezydent w każdym czasie wedle własnego uznania oraz na żądanie co najmniej jednej trzeciej części ustawowej liczby posłów (wszystkich posłów jest w Sejmie 444).

PREZYDENT, RZĄD, RADA PAŃSTWA

PREZYDENT JEST WYBIERANY PRZEZ SEJM NA LAT 7. Prezydent, jako głowa Państwa, reprezentuje je wobec zagranicy, mianuje i odwołuje Prezesa Rady Ministrów (premiera), a na jego wniosek mianuje i odwołuje ministrów. Prezydent jest również najwyższym zwierzchnikiem sił zbrojnych Państwa, na wypadek wojny zaś mianuje Naczelnego Wodza Sił Zbrojnych. Prezydentowi przysługuje również prawo łaski w stosunku do skazanych oraz prawo mianowania sędziów.

RZĄD, składający się z 21 ministrów, premiera i dwóch wicepremierów, jest odpowiedzialny przed Sejmem za działania podległych mu urzędników.

W SKŁAD RADY PAŃSTWA WCHODZĄ: Prezydent, jako przewodniczący, marszałek i 3 wicemarszałkowie Sejmu oraz prezes Najwyższej Izby Kontroli Państwa, w czasie wojny zaś — także Naczelnny Dowódca Wojska Polskiego. Na wniosek Rady Państwa, uchwalony jednomyślnie, Sejm może uzupełnić skład Rady przez powołanie dalszych jej członków, najwyżej trzech, wskazanych we wniosku Rady Państwa.

KONKURS MIAST

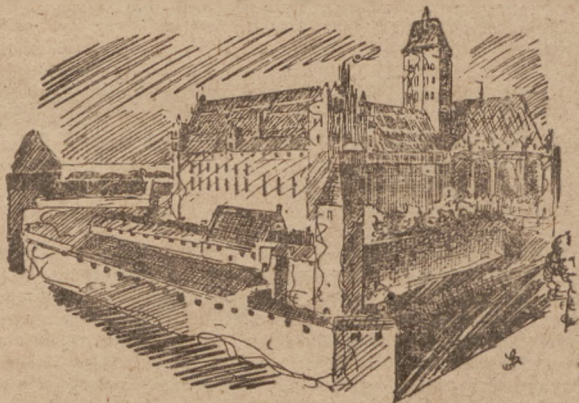

Co jest przedstawione na tym obrazku?



PREMIER JOZEF CYRANKIEWICZ urodził się w roku 1911. Dzieciństwo i wczesną młodość spędził w rodzinnym Tarnowie, gdzie ukończył gimnazjum, potem wyjechał na studia wyższe do Krakowa.

Jako student Wydziału Prawnego pracował w akademickich stowarzyszeniach społecznych i pisywał do dziennika „Naprzód”. W roku 1935 zostaje sekretarzem Okręgowego Komitetu Polskiej Partii Socjalistycznej

w Katowicach oraz wiceprzewodniczącym Towarzystwa Uniwersytetów Robotniczych województwa krakowskiego.

W roku 1939 Józef Cyrankiewicz, jako oficer artylerii, dostaje się do niewoli niemieckiej. Udać mu się jednak uciec z transportu, wiozącego jeńców do Rzeszy i wrócić do Krakowa, gdzie rozpoczyna natychmiast pracę w organizacjach podziemnych.

Władze niemieckie wytropiły go jednak. W r. 1941 zostaje osadzony w więzieniu, a następnie przewieziony do Oświęcimia. Tam stał się duszą nielegalnej organizacji więźniów, których podtrzymuje na duchu i zachęca do wytrwania. Ostatnie miesiące niewoli spędza w obozie w Mauthausen, skąd po uwolnieniu przez wojska alianckie powrócił natychmiast do kraju i przystąpił znów do pracy w PPS.

Józef Cyrankiewicz jest obecnie Sekretarzem Generalnym Centralnego Komitetu Wykonawczego PPS oraz Międzynarodowej Federacji b. więźniów politycznych niemieckich więzień i obozów koncentracyjnych. Ponadto jest prezesem Polskiego Związku b. Więźniów Politycznych.

W listopadzie 1946 r. Józef Cyrankiewicz wszedł w skład Rządu Jedności Narodowej, 5 lutego 1947 r. prezydent Rzeczypospolitej — Bolesław Bierut, powierzył mu funkcje premiera Rządu.

NASZA POLITYKA ZAGRANICZNA.

Manifest Lipcowy Polskiego Komitetu Wyzwolenia Narodowego z dnia 22 lipca 1944 r. głosił:

„Trwały sojusz z naszymi bezpośrednimi sąsiadami, ze Związkiem Radzieckim i Czechosłowacją, będzie podstawową zasadą zagranicznej polityki polskiej. Braterstwo broni, uświęcone wspólnie przelaną krwią w walce z niemiecką agresją, jeszcze bardziej pogłębi przyjaźń i utrwali sojusz z Wielką Brytanią i Stanami Zjednoczonymi Ameryki Północnej.

Polska dążyć będzie do zachowania tradycyjnej przyjaźni i sojuszu z odrodzoną Francją, jak również do współpracy z wszystkimi demokratycznymi państwami świata”.

Od razu po odzyskaniu niepodległości --- PKWN, a następnie Rząd Polski przystąpił do realizowania zasad demokratycznej polityki zagranicznej, przewidzianych w Manifestie Lipcowym.

Sojusz ze Związkiem Radzieckim powstał jako sojusz bojowy we wspólnej walce z hitleryzmem, toteż pierwszym układem międzynarodowym, zawartym jeszcze przed ostatecznym zwycięstwem nad Niemcami, była umowa o przyjaźni, pomocy wzajemnej i współpracy wojennej z ZSRR.

Niejednokrotnie potem mogliśmy się przekonać, że ZSRR okazuje nam pomoc nieocenioną w odbudowie naszego kraju. Udzielenie nam ziarna siewnego w 1946 r., przysłanie kolumn przeciwepidemicznych, pomoc techniczna w odbudowie mostów, sieci telefonicznej, radią— to wszystko czyni, o których nie wolno nam zapominać.

ZSRR jest poza tym wypróbowanym obrońcą naszych granic zachodnich. Na wszystkich konferencjach międzynarodowych minister spraw zagranicznych ZSRR Mołotow, wbrew rozmaitym atakom na nasze Ziemie Odzyskane, oświadcza zawsze, że granice nasze na Odrze i Nysie uważa za ostateczne.

Toteż w marcu 1947 r. nowy Rząd Rzeczypospolitej zawarł znowu porozumienie z ZSRR, na podstawie którego mamy uzyskać od Związku Radzieckiego pożyczkę

w złocie w wysokości ok. 23 milionów dolarów, mamy ponadto otrzymać tabor kolejowy i należną nam część niemieckiej floty handlowej oraz możliwość zakupu broni na warunkach kredytowych.

Już po tym porozumieniu w czasie konferencji pokojowej, która obradowała w kwietniu 1947 r. w Moskwie, min. Mołotow w odpowiedzi na ataki Marshalla, ministra spraw zagranicznych Stanów Zjednoczonych, raz jeszcze podkreślił, że nasze granice zachodnie uważa za nienaruszalne.

Drugim państwem, z którym zawarliśmy układ o przyjaźni i wzajemnej pomocy, jest **Jugosławia**. Układ ten zawarty został 18 marca 1946 r.

Z Jugosławią łączy nas wiele cech wspólnych. Przeżyła ona zarówno jak i Polska okrutną okupację hitlerowską, zrodziła w obliczu najeźdźcy ruch partyzancki, a po wojnie zaczęła podobnie jak i my utrzymywać u siebie nowy ustrój — **demokrację ludową**.

Toteż jugosłowiańska brygada pracy była pierwszą grupą młodzieży zagranicznej, która przyjechała pomagać nam w odbudowie Warszawy, podczas gdy brygada polskiej młodzieży pracowała nad budową odcinka kolei żelaznej w Jugosławii.

Trzecim państwem, z którym zawarliśmy układ o przyjaźni i wzajemnej pomocy, jest Czechosłowacja (10.3.47). Sojusz z Czechosłowacją jest wielkim zwycięstwem demokratycznej polityki obu rządów. Dwa narody, które łączy wspólne niebezpieczeństwo ze strony Niemiec, osiągnęły wreszcie po wielu latach porozumienie. Wszystkie kwestie sporne postanowiono załatwić na drodze pokojowej w ciągu dwóch lat.

Poza układami handlowymi, o których mowa na str. 136 Polska w ciągu kilku miesięcy 1947 r.:

- 1) złożyła podpis pod traktatem pokojowym z **Włochami**;
- 2) zawarła umowę o współpracy kulturalnej z **Francją**;
- 3) zakończyła rokowania z Wielką Brytanią w sprawie zwrotu naszego złota, wywiezionego w r. 1939 do Anglii, oraz zwrotu polskich jednostek morskich, które w czasie wojny pływały pod brytyjską banderą.
- 4) zawarła porozumienie z ZSRR (5.3.47 r.).

Wierny zasadom demokracji czyni Rząd Polski wszystko, aby utrzymać jak najlepsze stosunki z wszystkimi narodami i państwami miłującymi wolność. Głównym naszym dążeniem jest utrwalenie na świecie pokoju i dlatego będziemy współpracowali z wszystkimi narodami, które chcą tak jak my sprawiedliwego pokoju.

KONKURS MIAST

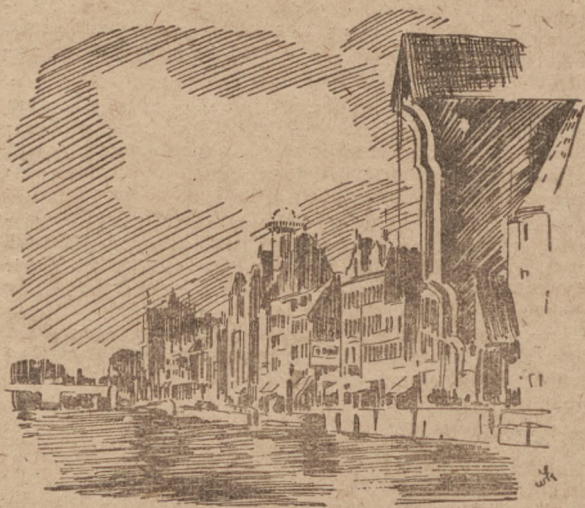

Co jest przedstawione na tym obrazku?

ODRODZONE WOJSKO POLSKIE.

Szlak krwi i chwały

Wielu z was pamięta pewnie pełne grozy dni września 1939 r., kiedy to na nasz kraj napadły pancerne hordy Hitlera.

Nierówna walka rozgorzała na trzech frontach na raz: na zachodzie, północy i południu Polski.

Na jaw wyszło od razu, że kraj nie jest przygotowany do wojny. Wyżsi dowódcy z Rydzem-Śmigłym na czele okazali się wysoce nieudolni i po prostu uciekli wraz z sanacyjnym rządem za granicę (do Rumunii). Jedynie żołnierz dowiódł, że w powszechnym zalewie germańskim potrafi być się jak bohater. Obrona Westerplatte, bój pod Mławą i Kutnem, obrona Warszawy. Modlina—oto przykłady zaciętego oporu.

Naród jednak nie uległ. Pozbawiony zbrojnego ramienia, jakim jest wojsko, prowadził nieulekłą podziemną walkę zbrojną z okupantem. Złotymi głoskami do historii naszej wpisuje swe czyny Gwardia Ludowa (1942), przekształcona w styczniu 1944 r. w Armię Ludową. Rzuciła ona wszystkie swe siły na zbrojną walkę z Niemcami. Również liczne jednostki zorganizowanej wcześniej Armii Krajowej i Batalionów Chłopskich coraz aktywniej wciągały się do czynnego udziału w zbrojnej walce z okupantem.

W tym samym czasie na obczyźnie, we Francji i Anglii, oddziały wojska polskiego, sformowane z uchodźców, wspomagają wydatnie aliantów na wszystkich niemal frontach.

Ale dopiero w ZSRR powstaje poza krajem siła, która może zaważyć na losach kraju. Na olbrzymich przestrzeniach Związku Radzieckiego rozsiane są tysiące Polaków, cywilów i żołnierzy. Wiedzą o tym w kraju i za granicą. Wie gen. Sikorski i jak tylko Niemcy uderzyli na Związek Radziecki — proponuje rządowi radzieckiemu utworzenie Armii Polskiej, by wspólnie z Armią Czerwoną przeciwstawić się najazdowi niemieckiemu.

Układ doszedł do skutku i wkrótce 70.000 żołnierzy stanęło pod bronią. Wyekwipowanie i utrzymanie zapewnił rząd radziecki, traktując oddziały polskie pod

względem zaopatrzenia na równi z walczącymi oddziałami Armii Czerwonej. Poza tym ofiarował rządowi Storkorskiego pożyczkę w kwocie 300 milionów rubli.

Kierownictwo w formowaniu tych oddziałów znalazło się jednak w rękach reakcyjnych oficerów z dowódcą armii gen. Andersem na czele. Skutki tego nie dały na siebie długo czekać. Już bowiem w lipcu 1942 r., kiedy armia radziecka toczyła najcięższe boje pod Stalingradem — gen. Anders, zamiast skierować swą armię na front, wycofał ją z południowej Rosji do Iranu i Iraku na tułaczkę i poniewierkę.

Jednak mimo poważnej liczby uprowadzonych, stać jeszcze było emigrację polską w ZSRR na stworzenie własnej siły zbrojnej. Toteż na początku 1943 r. powstaje Związek Patriotów Polskich, który postawił sobie za zadanie utworzenie nowej Armii Polskiej do walki przeciw Niemcom.

Rozpoczęła się gorączkowa praca szkoleniowa w obozie wojskowym Sielce nad Oką (między Moskwą a Kiazaniem).

Już po 3-miesięcznym przeszkoleniu wyruszyła na front I Dywizja Piechoty im. Tadeusza Kościuszki.

Na najkrótszej drodze, co do Polski wiodła, na tzw. „szosie warszawskiej” w Rosji stanął obok radzieckiego żołnierza — żołnierz polski. by rozpocząć historyczny marsz do Ojczyzny

Oto jak poeta - żołnierz. Leon Pasternak, opowiada o sprawach, które się na tej drodze dokonały:

LEON PASTERNAK

WARSZAWSKOJE SZOSSE

*Idzie, idzie to bractwo, pozbierane tułactwo,
tylko broń w słońcu z dala się iskrzy,
garść sucharów i pakul, para omuc w plecaku,
jak buława spoczywa w tornistrze.*

*Kurz zaciemnia niebiosą. Nie zwyciężajna to szosa,
nie zdeptane prowadzą nas szlaki,
przez wertepy, przez lasy idzie wojsko — Polacy,
tak nazwani tu — /bratia Palaki —*

*Idą chłopcy i pany, idą razem zbratane,
idą z lagrów, z posiołków, z zestania,*

idą śląskie pieruny, osiwiałe leguny,
wspólnej drogi już nie nie przestania.

U nas wszyscy koledzy, idzie więzień z Berezy,
były glina i hrabia chorąży,
idzie cieśla spod Omska, idzie ślusarz z Radomska,
hełm bojowy jednako im cięży.

Wraca syn odzyskany, traktorzysta z Fergany,
góral z Tater i wnuk sybiraka,
zakurzona i szara, różna u nas jest wiara,
ale wiara to nie byle jaku.

Cóż, że rodak porucznik od saperów czy rusznic
mowę ojców gdzieś w tajgach zatracił?

Na biwaku gwiazdzistym polonista — asystent
leczy mowę, jak rany swych braci.

Podskakuje laweta, maszeruje poeta,
to jak nigdy, jest o czym pomarzyć,
idzie malarz i panna, partyzancka sutanna,
pręgi potu i pyłu na twarzy.

O nic nikt cię nie pyta. Jesteś? Dobrze i kwita.

Nikt na ciebie nie spojrzy z ukosa.

Bierz karabin na Niemca, hasło: Walka i zemsta!

Ba, niezwykła, niezwykła to szosa...

Więc idziemy w tę drogę, a historia pod nogę
bije z nami obcasem, jak żywa
i co będzie, to będzie, jedno wiemy: my wszędzie,
gdzie się wolność bagnietem zdobywa!

17 września 1945 r. W drodze na front!

12 października 1943 r. rozpoczął się pierwszy bój
„Kościuszkowców” z Niemcami pod wsią Lenino na
Smoleńszczyźnie.

W dwudniowych ciężkich walkach żołnierz nasz prze-
łamał opór wroga i utrzymał zdobytą miejscowość mi-
mo rozpaczliwych ataków piechoty niemieckiej, czoł-
gów i zmasowanego lotnictwa.

Polacy dwukrotnie wypierani ze stanowisk — po dwa-
kroć zajmują je na nowo. 1.200 Niemców przyplaciło
życiem próbę zatrzymania naszych pułków.

Z długiej listy odznaczonych po boju „Kościuszkow-
ców” wymienimy tych, którzy uzyskali tytuł „Bohatera
Związku Radzieckiego”. Są to: kpt. Wysocki Władysław,
kpt. Hübner Juliusz i 18-letnia fizylierka — Anie-

la Krzywoń, która zginęła ratując rannych i dokumenty z płonącego samochodu.

Bój pod Lenino wykazał w pełni wartość naszego żołnierza. Dla Polski Podziemnej i emigracji był on podnietą do dalszego działania.

W obozie sieleckim nie ustaje praca. Tworzą się nowe formacje Polskich Sił Zbrojnych: 2 Dywizja Piechoty im. Henryka Dąbrowskiego, 8 Brygada Artylerii im. gen. Bema, Brygada Pancerna im. Bohaterów Westerplatte, Pułk Lotniczy „Warszawa”, Batalion Kobiety im. Emilii Plater, oraz cały szereg innych samodzielnych jednostek.

Wreszcie Pierwszy Korpus Polskich Sił Zbrojnych w ZSRR gotów jest do działań i w styczniu 1944 r. wyrusza na front. Powstaje 3 Dywizja Piechoty im. Romulda Traugutta. W marcu 1944 r. Korpus zostaje przekształcony w Armię Polską w ZSRR.

W nowym ośrodku formowania, w Sumach, powstaje 4 Dywizja Piechoty im. Jana Kilińskiego, zaczątki 5 i 6 Dywizji, Brygada Kawalerii, brygady artylerii, saperów, dywizja artylerii przeciwlotniczej i przeciwpancernej.

Już w lipcu 1944 r. głos armat polskich doszedł do kraju. Po chlubnych bojach pod Darnicą i nad Bugiem oddziały polskie wkroczyły do Ojczyzny i podporządkowały się władzy Krajowej Rady Narodowej.

Dekretem K. R. N. z dnia 21 lipca 1944 r. Armia Polska w ZSRR zostaje połączona z Armią Ludową w jedno odrodzone Wojsko Polskie, którego Naczelnym Dowódcą zostaje mianowany dzisiejszy Marszałek, podówczas generał broni — Michał Rola-Zymierski.

W żołnierskim współudziale z radzieckim sojusznikiem Wojsko Polskie dochodzi w zwycięskich krwawych bojach do Wisły. Bierze udział w walkach nad Pilicą w rejonie Warki, a najlepsza i najślawniejsza jednostka — I Dywizja im. Tadeusza Kościuszki, okrywa się nową chwałą w bojach o Warszawę wyzwalając w dn. 13.9 1944 r. przedmieście stolicy — Pragę.

W tragicznych chwilach zmagania powstańców Warszawy pragnie im nieść pomoc II i III Dywizja Piechoty, przeprawiając pod morderczym ogniem szereg jednostek na lewy brzeg Wisły. Niestety w roku 1944 stolicy uwolnić się nie udało.

Na wyzwolonych ziemiach Polski zostaje ogłoszona mobilizacja. Spieszą tłumnie do armii ochotnicy i poborowi, patriotyczna młodzież, byli żołnierze Armii Ludowej.

wej, Batalionów Chłopskich, Korpusu Bezpieczeństwa i najlepszy element z Armii Krajowej.

Wbrew nawoływaniom reakcji do bojkotu mobilizacji, rozwija się demokratyczne Wojsko Polskie.

Nadchodzi wreszcie moment generalnej ofensywy Armii Czerwonej i Wojska Polskiego.

Dnia 17 stycznia 1945 r. wojska I Frontu Białoruskiego błyskawicznym natarciem ze wschodu na Warszawę zajęły Żyrardów i Sochaczew. W jednoczesnym uderzeniu od północy, zachodu i południa wojska radzieckie i pułki polskie 2 i 6 Dywizji zdobyły stolicę — Warszawę! Moskwa uczciła zdobycie Warszawy 24 salwami z 324 dział.

Rozpoczyna się forsowny pościg za cofającym się w popłochu nieprzyjacielem. Z końcem stycznia zostaje wyzwolona Bydgoszcz oraz zajęte Złotów i Jastrowie już na Pomorzu Zachodnim.

Najcięższe jednak zadanie spełniły oddziały n ze przerywając silnie umocnione, betonowe pozycje niemieckie, tzw. „Wał Pomorski”. Dnia 11 lutego 1945 r. zdobyto miasto Frydląd i Wałcz, a 14 lutego — Piłę. Pod Frydlądem padło 3.000 Niemców, zdobyto 39 dział i wiele sprzętu bojowego.

W dalszych walkach wzięcie Kołobrzega (18.3) otwiera Polsce dostęp do morza. Port Gdynię wyzwalają pancerni Brygady im. Bohaterów Westerplatte dn. 23 marca, a nazajutrz wjeżdżają triumfalnie do Gdańska.

W kwietniowej ofensywie Armii Czerwonej biorą udział wypróbowane w bojach oddziały I Armii pod dowództwem gen. Popławskiego, jednostki II Armii pod dowództwem gen. Świerczewskiego i Korpus Pancerny gen. Kimbara.

Dnia 16 kwietnia 1945 r. I Armia sforsowała Odrę, a oddziały II Armii i Korpus Pancerny — Nysę.

Najbardziej zasłużona w bojach o niepodległość I DP im. Tadeusza Kościuszki i 2 Brygada biorą udział wspólnie z doborowymi oddziałami radzieckimi w decydującym 10-dniowym szturmie na Berlin (patrz rys. na str. 108). Na gruzach hitlerowskiej stolicy, obok czerwonych sztandarów, zatknięto dnia 2 maja nasz przyniesiony spod Lenino biało-czerwony sztandar I Dywizji.

W tym czasie w zwycięskich krwawych bojach dywizje Pierwszej Armii doszły 4 maja do Łaby. Druga Armia dotarła do Drezna.

POD BERLINEM

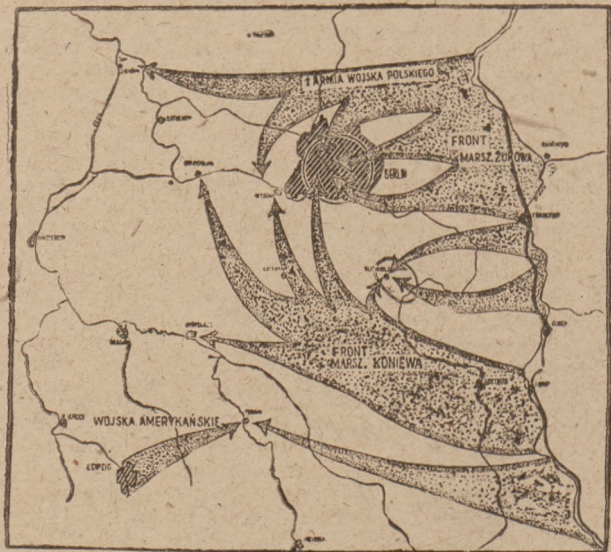

8 maja 1945 r. przedstawiciele armii niemieckiej i rządu niemieckiego podpisali akt bezwarunkowej kapitulacji.

W dniu zwycięskiego zakończenia wojny Rozkaz Naczelnego Dowództwa Wojska Polskiego tak ujmuje historię czynów oręża polskiego:

„... Wróg ludzkości, butny faszyzm niemiecki, leży zmiażdżony u stóp zwycięskiej demokracji, u stóp bohaterkiej Armii Czerwonej, u stóp Armii zachodnich sojuszników, u Waszych stóp, oficerowie, podoficerowie i żołnierze Wojska Polskiego... Zrodzone z największych uczuć Polaka — żądzy walki zbrojnej z okupantem — jednoczy w sobie odrodzone Wojsko Polskie najchlubniejszą tradycję patriotyczne oręża polskiego. Bohaterstwo obrońców Westerplatte i Warszawy z września 1939 r., heroizm pionierów walki zbrojnej z okupantem bojowników partyzantki i Armii Ludowej, poświęcenie idących za porwysem serca powstańców warszawskich z sierpnia 1944 r., niezmierna tęsknota za Polską, która wiodła do wielkich czynów pod Lenino i Darnicą Pierwszą Armię Polską w ZSRR, męstwo Drugiej Armii Polskiej — cała epopea Waszej zbrojnej walki o niepodległość, o honor Polaka, wypisana jest na sławnych sztafardach Waszych zatkniętych w Berlinie i dalej nad Łabą... **W polskie ziemie wsiąkła Wasza krew ofiarna, w ziemię Polski, która z tej krwi powstała, by żyć...** Dzisiaj, gdy wojna dobiegła zwycięskiego końca, zadaniem Waszym jest zabezpieczenie na wieki naszych granic, zapewnienie warunków dalszego niezakończonego rozwoju potęgi Polski, opartej na zdobyczach demokracji.

Po wygranej wojnie musimy wygrać i zabezpieczyć Ojczyznę godny pokój”.

Dziś w wykonaniu tych zadań Wojsko Polskie bierze czynny udział w odbudowie i zagospodarowaniu Kraju, stoi na straży naszego demokratycznego ustroju, dba o bezpieczeństwo wewnętrzne, a na granicach Rzeczypospolitej pełni nieustanną czujną straż.



Naczelnym Dowódcą i Ministerem Obrony Narodowej **MARSZAŁEK MICHAŁ ŻYMIERSKI** urodził się w Krakowie w r. 1890. W młodym wieku należał do organizacji niepodległościowych. Kiedy wybuchła pierwsza wojna światowa, Michał Żymierski wstępuje do Legionów. Na froncie odznacza się szybko i awansuje zostając dowódcą 2 pułku Legionów. Jako dowódca pułku organizuje spisek II brygady przeciw Niemcom. Po bitwie z trzema dywizjami austriackimi pod Ra-

rańczą przedziera się na czele II brygady Legionów przez front pod Kaniowem.

W r. 1924 ówczesny Minister Spraw Wojskowych gen. Sikorski mianuje Michała Żymierskiego generałem brygady i zastępcą Szefa Administracji do Spraw Uzbrojenia Armii, co odpowiada stanowisku wiceministra spraw wojskowych.

Kiedy w roku 1926 Piłsudski zbrojnie zagarnia władzę w swoje ręce, gen. Żymierski przeciwstawia się temu. Prześladowany za to przez Piłsudskiego, wyjeżdża do Francji, skąd wraca w przeddzień wybuchu wojny.

W czasie okupacji niemieckiej oddaje swoją wiedzę i doświadczenie wojskowe walce zbrojnej z Niemcami. Od 1 stycznia 1944 roku dowodzi Armią Ludową i znany jest Podziemiu jako generał „Rola”.

Dekretem Krajowej Rady Narodowej mianowany zostaje dnia 21 lipca 1944 roku Naczelnym Dowódcą Wojska Polskiego.

POLSKA W LICZBACH

1) Położenie geograficzne:

Polska leży między 54°50' a 49°01' szerokości geograficznej i między 14°08' a 24°19' wschodniej długości geograficznej od Greenwich.

Rozciągłość z południa na północ wynosi 610 km., z zachodu na wschód — 720 km.

2) Granice:

Ogólna długość granic Polski wynosi 3.560 km. Długość poszczególnych granic:

morskie	— 496 km.	— 14%
	(w linii prostej)	
rzeczne	— 980 km.	— 27,5%
górskie	— 1.203 km.	— 33,7%
sztuczne	— 881 km.	— 24,8%

Porównanie granic Polski z jej sąsiadami z roku 1939 i z roku 1945 przedstawia się jak następuje:

Granice Polski:	w roku 1938		1945 r.	
z Niemcami	1.912 km.	34,5%	426 km.	12,0%
z ZSRR	1.412 „	25,5%	1.292 „	36,2%
z Czechosłowacją	984 „	17,8%	1.346 „	37,8%
z Litwą	507 „	9,2%	—	—
z Rumunią	347 „	6,3%	—	—
z Gdańskiem	121 „	2,2%	—	—
z Łotwą	106 „	2,0%	—	—
morska	140 „	2,5%	496 „	14,0%

Obecne granice Polski są w porównaniu z granicami z roku 1939 znacznie dla nas korzystniejsze zarówno pod względem strategicznym, jak i gospodarczym. Znacznie krótsza granica z Niemcami ma wielkie znaczenie dla bezpieczeństwa Polski, a dłuższa granica morska — dla rozwoju naszych stosunków handlowych i kulturalnych z zagranicą.

Granica wschodnia (ustalona w Jałcie, podpisana w Moskwie 16.8. 1945 r.) — od źródeł Sanu do punktu

o 2 km. na płd. od Soliny, stąd na płn.-wsch. łukiem przez Uszianową, Niżankowice, Medykę do rzeki Sołokija pod Ostobużem, dalej rzeką Sołokija do Bugu pod Krystynopolem, stąd Bugiem do punktu o 1,5 km od Niemirowa, dalej łukiem na płn.-wsch. do Puszczy Białowieskiej, przez Puszcę wzdłuż przecinki leśnej o 4 km. na wschód od Białowieży, dalej ku północy do dawnej granicy polsko-litewskiej pod wsią Ustronie; dalej zgodnie z dawną granicą polsko-litewską aż do zbiegu z dawną granicą polsko-niemiecką na płd. od jeziora Wysztywieckiego.

Granica północna na obszarze dawnych Prus Wschodnich (ustalona w Poczdamie i podpisana w Moskwie) biegnie równoleżnikowo przez miasto Nordenbork od Zalewu Wiślanego do punktu o 2 km. na płn. od Alt Passarge (Hartdeck, Węgobork - Angerap, Gierdawy - Gerdanek, Pruska Hawa, Deken, Zinten, D. Thieran, Heingenbeil po stronie radzieckiej). Dalej granica przecina Zalew Wiślany i mierzeję między Neukrug a Narmelu.

Granica morska: Zalew Wiślany z mierzeją (120 km.), wybrzeże gdańskie (85 km.), dawne wybrzeże polskie (140 km.), wybrzeże Pomorza Zachodniego po cieśninę Dziwin (245 km.), wyspa Wołyń (135 km.), część wyspy Uznam (36 km.), zatoka szczecińska (96 km.) — razem 857 km. (w linii prostej 496 km.)

Granica zachodnia (ustalona w Poczdamie 3.8. 1945 r. i w Berlinie 19.9. 1945 r.) biegnie od wybrzeży wyspy Uznam od punktu o 1,5 km. na wschód od Ahlbeck na południe wzdłuż kanału, przez zatokę Szczecińską do zatoki Warpniarskiej (Jezioro Ostrów), dalej potokiem Becke przez jeziora Müslibórz (Mutzelberg) i Schlossee na płd.-wsch. do Odry koło Gryfina. Dalej wzdłuż Odry i Nysy aż do granicy czeskiej.

Granica południowa nie jest jeszcze ustalona w całości i przebiega wg granicy roku 1938: niemiecko-czechosłowackiej na Śląsku Dolnym i Górnym a polsko-czechosłowackiej na obszarze dawnej Polski.

3) Powierzchnia i jej ukształtowanie:

Powierzchnia Polski współczesnej liczy 310.112 km. kw. , Pod względem ukształtowania powierzchni rozróżniamy w Polsce następujące pasy:

A — Sudety (Snieżka w Karkonoszach 1603).

B — Karpaty z Pogórzem Karpackim:

- I. Krystaliczny trzon tatrzański (Rysy 2.503).
- II. Pas wapiennych okolic, Pieniny (Trzy Korony 982).
- III. Pasma Karpat fliszowych (Beskid):
 - 1) Beskid Zachodni (Babia Góra 1.725).
 - 2) Beskid Wschodni — Bieszczady.

C — Rów tektoniczny:

- I. Nizina Śląska.
- II. Nizina Sandomierska.

D — Pas wyżyn południowych:

- I. Wyżyna Śląsko-Małopolska (od Odry do Wisły):
 - a) Pogórze Śląskie (300 mtr. n. p. m.), Pustynia Błędownska, minerały;
 - b) pasmo Jury Krakowskiej, grzbiet krakowsko-częstochowski (400—500 mtr. n. p. m.), wapień, rudy;
 - c) kotlina Nidy pokryta lasem, żyzna, pokłady siarki (300 mtr. n. p. m.);
 - d) Wyżyna Kielecko - Sandomierska, Łysogóry (Łysica 619 m.), minerały.
- II. Wyżyna Lubelska w dorzeczu Wieprza o glebie lessowej, pokłady kredy (300 mtr. n. p. m.).

E — Niż Polski:

- I. Pas wielkich dolin.
 1. Bagna nadodrzańskie;
 2. Nizina Wielkopolska, gleby gliniaste, piaszczyste;
 3. Nizina Mazowiecka:
 - a) Mazowsze lewobrzeżne niższe, skierniewicko - łódzkie, żyzne;
 - b) Mazowsze prawobrzeżne wyższe, gostyńskie z Puszcą Kurpiowską.
 4. Nizina Podlasia (150 — 200 mtr. n. p. m.):
 - a) wzniesienie łukowskie;
 - b) wzniesienie białostockie, Puszcza Białowieska.
- II. Pas wyżyn północnych, Pojezierze:
 1. Pojezierze Pomorskie;

2. Pojezierze Kaszubskie, Szwajcaria Kaszubska (Wierzyca 331 mtr. n. p. m.);
 3. Pojezierze Mazurskie, Szwajcaria Mazurska.
- III. Nizina Nadbałtycka, delta Odry, Hel, delta Wisły (50 mtr. n. p. m.), piaski, pastwiska, rzadki las.

4) Rzeki i jeziora:

Na terytorium Polski znajdują się prawie w całości dorzecza Wisły (198.510 km.²) i Odry (118.611 km.²). Obie rzeki wpadają do Bałtyku.

WISŁA 1.059. Dopływy prawe: Soła 70, Skawa 92, Raba 138, Dunajec 207 (z Popradem 154), Wisłoka 155, San 442 (z Wisłokiem 100 i Tanwią 105), Wieprz 283, Świder 84, Bug 785 (z Narwią 479, która ma dopływy: Pisa 90, Omulew 105, Orzyc 136, Wkra 202), Drwęca 204, Osa 120, Nogat 57; **lewe:** Przemsza 59, Prądnik 27, Szreniawa 76, Nida 142, Kamienna 131, Pilica 313, Bzura 155, Brda 195, Czarna Woda albo Wda 120, Wierzyca 100, Mołtawa 45. Delta Wisły przy ujściu do Bałtyku ma 1.560 km.²

ODRA 907. Dopływy prawe: Olza 89, Kłodnica 75, Małopiana 220, Widawa 90, Borucz 165 (z Orlą 80), Warta 794 (z własnymi dopływami z prawej: Widawką 78, Nerem 115, Wełną 95 i Notecią 440, która ma Gidę 75 i Drawę 165, oraz z lewej Liczwartą 63, Prosną 217 i Obrą 240). **Lewe:** Opawa 105, Nysa Kłodzka albo Wschodnia 195, Ślęza 70, Bóbr 255, Nysa Łużycka 225.

Nadto wpadają do Bałtyku: Pasłęka 120, Łeba 135, Słupia 150, Wieprz 150 (z Grabową 122), Prośnica 165, Rega 1⁹⁸, Sna 112, Dźwina, Świnia.

JEZIORO posiada Polska około 5.000, najwięcej na Mazurach, Pomorzu Zachodnim i w Poznańskim.

Największe (powierzchnia w km.², w nawiasie głębokość w m.): Śniardwy 106 (25), Mamry 104 (38), Łebsko 75, Dąbskie 66, Miedwie 36 (42), Gardna 35, Jeziorak 34, Hańcza 30 (108), Niewocińskie 25 (37), Jamno 23, Gopło 23 (16), Wigry 21 (58), Drużno 18, Drawsko 18 (85), Żarnowieckie 15 (16), Wdzydze 14 (55), Charzykowskie 14 (30), Powidzkie 12 (40), Sławskie 11, Raduńskie 10.

Dziedzina klimatyczna i nazwa miejscowości		Średnia temperatura			Różnica
		stycz- nia	lipca	roku	
Wybrzeże Hel	Świnoujście	-1.1	17.5	7.9	18.6
		-0.8	17.1	7.6	17.9
Równiny nadbałt.	Szczecin	-1.2	18.1	8.2	19.3
	Koszalin	-1.9	16.7	7.1	18.6
	Lidzbark	-3.5	17.1	6.7	20.6
Pojezierze	Szczecinek	-2.6	16.9	6.9	19.5
	Chojnice	-3.0	17.0	6.8	20.0
	Klusy pod Elkiem	-4.4	17.6	6.5	22.0
Kraina Wielkich Dolin	Wrocław	-1.7	18.6	8.2	20.3
	Poznań	-1.5	18.7	8.2	20.2
	Bydgoszcz	-2.3	18.5	7.8	20.8
	Warszawa	-3.5	18.4	7.2	21.9
Wyżyny Środkowo- polskie	Bytom	-3.0	17.6	7.6	20.6
	Kraków	-3.4	18.4	7.6	21.8
	Lublin	-5.4	18.2	7.4	23.6
Góry	Śnieżka	-6.8	9.1	0.2	15.9
	Poronin	-5.9	15.3	4.9	21.2

BOGACTWA NATURALNE POLSKI

Dzięki przesunięciu granic Polski na zachód nasze bogactwa naturalne niezmiernie wzrosły.

Pod względem zasobów węgla zajmujemy obecnie drugie miejsce w Europie.

W granicach 1939 r. Polska posiadała pokłady węgla kamiennego na Górnym Śląsku, około Mysłowic, Rybnika i Pszczyny, oraz w powiecie olkuskim i będzińskim (tzw. Zagłębie Dąbrowskie), poza tym w południowo-zachodniej części powiatu cieszyńskiego i w woj. krakowskim, w okolicach Jaworzna i Sierszy. Obecnie Polska uzyskała ponadto bogate złoża węgla kamiennego na Śląsku Opolskim w okolicach Bytomia, Gliwic i Zabrze (jest to przedłużenie Śląsko-Dąbrowskiego Zagłębia Węglowego) oraz na Śląsku Dolnym koło Wałbrzycha i Nowej Rudy.

W latach przedwojennych wydobycie węgla kamiennego w Polsce wynosiło 34 — 38 milionów ton.

W roku 1946 produkcja węgla wyniosła 47,3 miliona ton.

W roku 1947 wyniesie — 57,5 miliona ton.

BOGACTWA NATURALNE POLSKI



POLSKA GŁÓWNYM DOSTAWCĄ WĘGLA W EUROPIE

W r. 1945 wywieźliśmy 5 milionów 400 tysięcy ton.

W r. 1946 wywieźliśmy 24 miliony ton.

W r. 1946 wywieźliśmy do ZSRR 8 milionów ton, resztę zaś — 16 milionów ton sprzedaliśmy innym państwom.

Produkcja węgla przekroczyła poziom przedwojenny.

Wydobycie węgla przez 1 robotnika wzrosło z 469 kg. do 1.160 kg. dziennie.

W r. 1947 wydobędziemy 57,5 mil. ton węgla.

W r. 1948 wydobędziemy 67,5 mil. ton węgla.

W r. 1949 wydobędziemy 77,5 mil. ton węgla.

W r. 1950 wydobędziemy ponad 80 mil. ton węgla.



38 mi. ton

47,3 mil. ton

Węgiel brunatny występuje w Polsce na dużych obszarach na Zachodzie: między Leszmem a Poznaniem, między Bydgoszczą a Tucholą, między Brześciem Kujawskim a Płockiem, na Wybrzeżu Kaszubskim oraz na odzyskanych ziemiach śląskich. Przed wojną eksploatacja węgla brunatnego w Polsce stale spadała. Maksimum wydobycia (w roku 1921) wynosiło zaledwie 270.000 ton, w latach zaś 1936—37 wydobycie to spadło nieomal do zera, nie wytrzymując konkurencji ze strony kopalń węgla kamiennego. Dopiero przyłączenie w r. 1945 Śląska podniosło produkcję węgla brunatnego w Polsce. Przyczyniło się ono również do wzrostu produkcji koksu o 152% (obecnie Polska zajmuje pod tym względem 4-te miejsce w Europie).

Rudy żelazne. Zapas rud żelaza w Polsce w granicach 1939 r. obliczany był na 187 mil. ton. Występują one w dwóch dużych strefach:

- a) wzdłuż wapiennego pasma wieluńsko-krakowskiego. Najbogatsze pokłady znajdują się w powiatach częstochowskim i wieluńskim,
- b) wzdłuż pasma Gór Świętokrzyskich nad rzeką Kamienną (Ostrowiec, Starachowice).

Poza tym niewielkie złoża rud żelaza znajdują się na Ziemiach Odzyskanych w okolicy Krzyżatki.

Polskie rudy żelazne są przeważnie niskoprocetowe (30—35% zawartości żelaza), toteż mogą być wytapiane tylko z domieszką bogatych rud zagranicznych (ZSRR i Szwecja).

Pod względem produkcji rudy cynku i ołowiu Polska zajmuje jedno z pierwszych miejsc na świecie. Dzięki przesunięciu granic na zachód produkcja ta powiększyła się o 147% (w r. 1937 wynosiła 492 tys. ton, obecnie wzrosła do 1.214 tys. ton).

Złoża rudy cynkowej występują w Polsce w trzech strefach:

- 1) na Górnym Śląsku,
- 2) w woj. kieleckim (od Czarnej Przemszy na pód-wschód do Białej Przemszy i do Olkusza),
- 3) w pow. chrzanowskim woj. krakowskiego (Jaworzno, Trzebinia, Chrzanów).

Cała produkcja jednak skupiła się przeważnie na Górnym Śląsku.

Razem z rudami cynku występują w Polsce (głównie na Śląsku, koło Tarnowskich Gór i Szarleja) rudy ołowiane. Jednakże produkcja ich w okresie przedwojennym stale spadała.

Z mineralnych bogactw Polski niepoślednie miejsce zajmują pokłady soli.

Sól kuchenna występuje w pasie podkarpackim (Wieliczka i Bochnia) oraz w Poznańskim (Inowrocław, Wapien, Solno i Góra). W województwach centralnych sól występuje pomiędzy Wisłą i Wartą, od lewego brzegu Bzury i Neru aż do Noteci. W Ciechocinku nad Wisłą słone źródła dostarczają rocznie kilku tysięcy ton soli do celów leczniczych.

Ropa naftowa wydobywana jest w Zagłębiu Krośnieńskim.

**PRODUKCJA ENERGII ELEKTRYCZNEJ WYDOBYCIE WĘGLA
I PRODUKCJA SUROWKI ODLEWNICZEJ PRZED WOJNĄ I W 1949R**

**ILOŚĆ WYTWORZONEJ
ENERGII ELEKTRYCZNEJ**



WYDOBYCIE WĘGLA



**PRODUKCJA SUROWKI
ODLEWNICZEJ**



MORZE, PORTY

Powierzchnia Bałtyku wynosi 420.000 km.². Przeciętna głębokość — 55 m. Największa głębokość w zatoce Gdańskiej wynosi 113 m., w zatoce Puckiej — 57 m.

Polska posiada obecnie na Bałtyku 3 wielkie porty oraz szereg mniejszych.

Wielkie porty wojenne i handlowe — to Gdynia, Gdańsk, Szczecin.

Gdynia i Gdańsk mają być połączone w ramach powojennej rozbudowy w jedną całość.

Gdynia — ogółem powierzchnia portu wynosi przeszło 1.400 ha. Największa głębokość portu — 12 m. Przed wojną Gdynia była największym portem bałtyckim.

Gdańsk — ogółem powierzchnia wodna obszaru portowego wynosi ok. 900 ha. Największa głębokość portu — 10 m. Stocznia gdańska zajmowała w roku 1939 — 250 ha pow. wód portowych. 4 km. wybrzeży, budynki o pow. 180.000 m².

Szczecin — leży przy ujściu Odry do Zatoki Szczecińskiej. Przeciętna głębokość portu 6—10 m. Posiada szereg większych stocznii i doków.

Odbudowa Gdańska i Gdyni, doszczętnie prawie zniszczonych przez działania wojenne, odbywa się w bardzo szybkim tempie. Już w roku 1946 obroty towarowe obu portów osiągnęły połowę obrotu przedwojennego.

Z mniejszych portów polskich należy wymienić:

Świnoujście — przy zejściu rzeki Świni, tj. środkowego ramienia Odry, przedport Szczecina, głębokość w porcie przy wejściu 10 m, baseny od 4 do 6 m. Lotnisko morskie.

Kołobrzeg — wielki port rybacki, kąpielisko, przy ujściu Prośnicy. Port tworzy dwa wysunięte w morze mola, przy czym molo wschodnie jest 50 m dłuższe od zachodniego, głębokość przeszło 5 m.

Elbląg — nad Zalewem Wiślanym, port, połączony kanałem z Mazurami, posiada stocznie.

Kamień — nad Dievanowem, prawym ramieniem Odry, port rybacki, przystań jachtowa.

NA WYBRZEŻU POLSKIM WRE PRACA

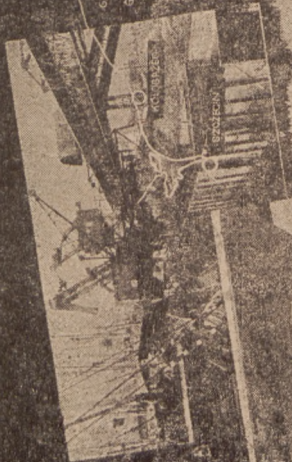

Derłów — mały port rybacki i kąpielisko u ujścia Wieprza. Port posiada dwa mola, 4 m głębokości.

Postomin — przy ujściu Słupi, port rybacki, schronisko dla jachtów.

Łeba — mały port rybacki, kąpielisko, przy ujściu Łeby, przystań jachtowa 80 km od Gdyni.

Toleń — mały port rybacki nad Zalewem Wiślanym.

Frombork — mały port rybacki, posiada basen 220 × 40 m.

NAJWIĘKSZE PORTY BAŁTYCKIE INNYCH KRAJÓW

ZSRR—Kronsztadt (forteca i port wojenny na wschodnim krańcu wyspy Kertin), Leningrad (leży w większej swej części na lewym brzegu Newy, a w mniejszej na 2 wyspach utworzonych przez ramiona rzeki), Ryga, Tallin, Królewiec (Kaliningrad), Pilawa, Kłajpeda.

SZWECJA — Sztokholm (stolica, forteca morska, port wojenny i najważniejszy port morski), Göteborg, Malmö, Karlskrona, Visby (port na zach. brzegu wyspy Gotland).

DANIA — Kopenhaga (stolica), Ronne (port na wyspie Bornholm).

FINLANDIA — Helsinki (stolica).

LUDNOŚĆ I PODZIAŁ ADMINISTRACYJNY

Tymczasowe wyniki powszechnego sumarycznego spisu ludności z dnia 14 lutego 1946 r.

Powierzchnia, ludność i gęstość zaludnienia według województw i powiatów.

Województwa i okręgi	Powierzchnia w km ²	Ludność			
		ogółem	w miast.	na wsi	na 1 km ²
POLSKA	310.112	23.911.172	7.424.557	16.202.293	77
%		100,0	31,4	68,6	
Ziemie dawne	208.765	18.594.724	5.454.446	13.140.278	89
%		100,0	29,3	70,7	
Ziemie odzyskane	101.347	5.012.126	1.951.111	3.062.015	49
%		100,0	38,9	61,1	

Województwa i okręgi	Poc- wier- zich- nia w km ²	Ludność			
		ogółem	w miast.	na wsi	na 1 km ²
Województwa i okręgi					
M. st. Warszawa	141	476.538	476.538	—	3380
	%	100,0	100,0	—	
Woj. Warszawa	28.999	2.114.926	1.605.527	1.754.389	73
	%	100,0	17,0	83,0	
M. Łódź	212	496.861	496.861	—	2380
	%	100,0	100,0	—	
Woj. Łódź	20.234	1.773.232	364.225	1.409.007	88
	%	100,0	20,5	79,5	
„ Kielce	18.053	1.717.672	363.900	1.353.772	
	%	100,0	21,2	78,8	
„ Lublin	27.592	1.892.182	306.360	1.585.822	69
	%	100,0	16,2	83,8	
„ Białystok	22.508	920.454	170.255	760.199	41
	%	100,0	18,5	81,5	
Okr. Mazury	18.745	352.497	102.337	250.160	19
	%	100,0	29,0	71,0	
Woj. Gdańsk	16.406	967.662	423.042	544.020	59
	%	100,0	43,7	56,3	
Woj. Pomorze	22.695	1.462.618	553.301	909.317	64
	%	100,0	37,8	62,2	
Okr. Pomorze Zach.	21.564	597.868	236.684	361.184	28
	%	100,0	39,6	60,4	
Woj. Poznań	39.228	2.424.078	888.156	1.535.922	62
	%	100,0	36,6	63,4	
Okr. Śląsk Dolny	24.497	1.930.113	750.481	1.179.632	79
	%	100,0	38,9	61,1	
Okr. Śląsk Opol.	9.392	1.180.787	463.641	717.146	126
	%	100,0	39,3	60,7	
Woj. Śląsk	5.977	1.632.961	626.123	1.006.838	273
	%	100,0	38,3	61,7	
Woj. Kraków	15.918	2.129.535	584.224	1.545.311	134
	%	100,0	27,4	72,6	
Woj. Rzeszów	17.951	1.537.466	237.902	1.299.564	86
	%	100,0	15,5	84,5	

UWAGA: Tymczasowe wyniki spisu z dnia 14 lutego 1946 r. ustalone na podstawie prowizorycznych zestawień powiatowych. Mogą one ulec w opracowaniu wyników szczegółowych nieznacznym zmianom.

1) W tym 304.322 osoby nie uwzględnione w podziale na województwa (okręgi), powiaty (obwody) ani na ludność miejską i wiejską.

Jak podaliśmy, powyższe dane uzyskane zostały na podstawie spisu ludności z dnia 14.2.1946 r. Od tego czasu zaszły, oczywiście, zmiany, dotyczące poszczególnych rubryk tabelki. Tak więc ludność Warszawy w międzyczasie znacznie się zwiększyła i wyniosła w październiku 1946 r. — 525 tys. Uległ również pewnej zmianie podział administracyjny kraju (patrz niżej Podział administracyjny R.P.).

PODZIAŁ ADMINISTRACYJNY RZECZYPOSPOLITEJ POLSKIEJ

Stan na 20.IX. 1946 roku.

1. **Województwo białostockie.** Powiaty: 1) augustowski, 2) białostocki gr. (grodzki), 3) białostocki, 4) bielski, 5) elcki *, 6) goldapski, 7) łomżyński, 8) olecki, 9) sokółski, 10) suwalski, 11) szczuczyński w Grajewie, 12) wysoko-mazowiecki.

2. **Województwo kieleckie.** Powiaty: 1) częstochowski gr., 2) częstochowski, 3) ilżecki, 4) jędrzejowski, 5) kielecki, 6) kozienski, 7) opatowski, 8) pinczowski, 9) radomski gr., 10) radomski, 11) sandomierski, 12) stopnicki (w Busku), 13) włoszczowski.

3. **Województwo lubelskie.** Powiaty: 1) bialski, 2) biłgorajski, 3) chełmski, 4) hrubieszowski, 5) kraśnicki, 6) krasnostawski, 7) lubartowski, 8) lubelski gr., 9) lubelski, 10) łukowski, 11) puławski, 12) radzyński, 13) siedlecki, 14) tomaszowski, 15) włodawski, 16) zamojski

4. **Województwo rzeszowskie.** Powiaty: 1) brzozowski, 2) kolbuszowski, 3) krośnieński, 4) leski, 5) jarosławski, 6) lubaczowski, 7) łańcucki, 8) nizański, 9) przemyski, 10) przeworski, 11) rzeszowski, 12) sanocki, 13) tarnobrzesci, 14) gorlicki, 15) jasielski, 16) dębicki, 17) mielecki.

5. **Województwo łódzkie.** Powiaty: 1) brzeziński, 2) konecki, 3) kutnowski, 4) łaski w Pabianicach, 5) łęczycki, 6) łowicki, 7) łódzki, 8) opoczyński, 9) piotrkowski, 10) radomszczański, 11) rawski, 12) sieradzki, 13) skierniewicki, 14) wieluński.

6. **Miasto Łódź** — 3 powiaty grodzkie.

7. **Województwo pomorskie.** Powiaty: 1) brednicki, 2) bydgoski gr., 3) bydgoski, 4) chełmiński, 5) chojnicki, 6) grudziądzki gr., 7) grudziądzki, 8) inowrocławski gr.,

* Nazwa powiatu drukowana tłustym drukiem wskazuje, że powiat ten należy do Ziem Odzyskanych.

9) ipowrocławski, 10) lipnowski, 11) lubawski w N. Mieście, 12) nieszawski (w Aleksandrowie), 13) rypiński, 14) sępoliński, 15) szubiński, 16) świecki, 17) toruński gr., 18) toruński, 19) tucholski, 20) wąbrzeski, 21) włocławski, 22) wyrzyski.

8. **Województwo poznańskie.** Powiaty: 1) **babimojski** (w Wolsztynie), 2) chodzieski, 3) **suleciński**, 4) czarnkowski, 5) gnieźnieński gr., 6) gnieźnieński, 7) gostyński, 8) **gorzowski** z m. Gorzowem, 9) **gostyński**, 10) jarociński, 11) kaliski, 12) kępiński, 13) kolski, 14) koniński, 15) kościański, 16) krotoszyński, 17) **krośnieński**, 18) leszczyński, 19) międzychodzki, 20) mogileński, 21) **międzyrzecki**, 22) nowotomyski, 23) obornicki, 24) ostrowski, 25) poznański gr., 26) poznański, 27) pilski, 28) rawicki, 29) **rzepiński**, 30) turecki, 31) **skwierzyński**, 32) średski, 33) **świebodziński**, 34) śremski, 35) **strzelecki**, 36) szamotułski, 37) wągrowiecki, 38) wolsztyński, 39) **wschowski**, 40) wrzesiński, 41) **zielonogórski**, 42) zniński.

9. **Województwo śląskie.** Powiaty: 1) **będziński**, 2) bielski, 3) **bytomski** gr., 4) **bytomski**, 5) chorzowski gr., 6) cieszyński, 7) **dobrodzieński**, 8) gliwicki gr., 9) **gliwicki**, 10) **głubczycki**, 11) grodkowski, 12) katowicki gr., 13) katowicki, 14) **kluczborski**, 15) **kozielski**, 16) **lubliniecki**, 17) **niemodliński**, 18) niski, 19) oleski, 20) **opolski**, 21) **prudnicki**, 22) pszczyński, 23) **raciborski**, 24) rybnicki, 25) sosnowiecki, 26) strzelecki, 27) tarnogórski, 28) zabrzański, 29) zawierciański.

10. **Województwo warszawskie.** Powiaty: 1) **bloński** w Grodzisku, 2) ciechanowski, 3) działdowski, 4) **garwoliński**, 5) gostyniński, 6) grójecki, 7) makowski, 8) miński, 9) mławski, 10) ostrołęcki, 11) ostrowski, 12) **płocki**, 13) **płoński**, 14) przasnyski, 15) pułtuski, 16) radzymski, 17) sierpecki, 18) sochaczewski, 19) **sołowski**, 20) warszawski, 21) węgrowski.

11. **M. st. Warszawa** — 6 powiatów (starostw) grodzkich.

12. **Województwo krakowskie.** Powiaty: 1) **białski**, 2) bocheński, 3) brzeski, 4) chrzanowski, 5) **dąbrowski**, 6) **krakowski** gr., 7) **krakowski**, 8) limanowski, 9) **myślenicki**, 10) miechowski, 11) nowosądecki, 12) nowotarski, 13) **olkuski**, 14) **tarnowski**, 15) wadowicki, 16) żywiecki.

13. Województwo gdańskie. Powiaty: 1) elbląski, 2) gdyński gr., 3) kartuski, 4) kościerski, 5) kwidzyński, 6) lęborski, 7) malborski, 8) morski w Wejherowie, 9) sztumski, 10) starogardzki, 11) tczewski, 12) gdański gr., 13) gdański.

14. Województwo wrocławskie. Powiaty: 1) bolesławiecki, 2) brzeski z m. Brzegiem, 3) bystrzycki, 4) głogowski z m. Głogowem, 5) górowski (Góra), 6) jaworski (Jawor), 7) jeleniogórski z m. Jelenia Góra, 8) kamienogórski (Kamienna Góra), 9) kładzki (Kładzko), 10) kozuchowski (Kozuchów), 11) legnicki z m. Legnicą, 12) lubański (Lubań), 13) lubiński (Lubin), 14) lwówecki (Lwówek Śląski), 15) milicki (Milicz), 16) namysłowski (Namysłów), 17) olawski (Oława), 18) oleśnicki (Oleśnica), 19) dzierzoniowski (Dzierżonów), 20) strzeleński (Strzelin), 21) szprotawski (Szprotawa), 22) sycowski (Syców), 23) średzki (Sroda), 24) świdnicki (Swidnica), 25) trzebnicki (Trzebnica), 26) wałbrzyski (Wałbrzych), 27) miasto Wałbrzych (powiat grodzki), 28) wrocławski gr., 29) wrocławski, 30) wołowski (Wołów), 31) żarski (Zary), 32) ząbkowicki (Ząbkowice), 33) zgorzelecki (Zgorzelec), 34) złotoryjski (Złotoria), 35) żagański (Żagań).

15. Województwo szczecińskie. Powiaty: 1) biaogardzki (Białogard), 2) bytowski (Bytów), 3) chojeński (Dębno), 4) choszczeński (Choszczno), 5) człuchowski (Człuchów), 6) drawski (Drawsko), 7) gryfiński (Gryfice), 8) gryfiński (Gryfino), 9) kamiński (Kamień Pomorski), 10) kolobrzeski (Karlino), 11) koszaliński z m. Koszalisem, 12) łobeski (Łobez), 13) miasteczki (Miastko), 14) myśliborski (Myśliborz), 15) nowogardzki (Nowogard), 16) pyrzycki (Lipiany), 17) sławieński (Sławno), 18) słupski z m. Słupsk, 19) starogardzki z m. Głębokie, 20) szczeciński gr., 21) szczeciński (Głębokie), 22) szczecinecki (Szczecinek), 23) wałecki (Wałcz), 24) woliński (Swinoujście), 25) złotowski (Złotów).

16. Województwo olsztyńskie. Powiaty: 1) braniewski (Braniewo), 2) bartoszycki (Bartoszyce), 3) giżycki (Giżycko), 4) iławski (Górsko), 5) kętrzyński (Kętrzyn), 6) lidzbarski (Lidzbark Warmiński), 7) morąski (Morąg), 8) mrągowski (Mrągowo), 9) nidzicki (Nidzica), 10) olsztyński gr., 11) olsztyński, 12) ostródzki (Ostróda), 13) pasłęcki (Pasłęk), 14) piski (Pisz), 15) reszelski (Biskupiec), 16) suski (Sława), 17) szczycieński (Szczytno), 18) węgorzewski (Węgorzewo).



MIASTA W POLSCE

Miastem jest każde osiedle, liczące przynajmniej 3.000 mieszkańców. Dla ułatwienia administracji wszystkie miasta zostały podzielone na 3 kategorie w zależności od ilości mieszkańców.

Do pierwszej kategorii należą: miasto stołeczne Warszawa i Łódź.

Do drugiej kategorii należą wszystkie inne miasta liczące ponad 25.000 mieszkańców.

Do kategorii trzeciej należą pozostałe miasta.

Miasta polskie stanowią odrębne jednostki samorządowe, zwane gminami miejskimi.

Organem, który wydaje rozporządzenia i kontroluje ich wykonanie — jest miejska rada narodowa; organem, który zarządza miastem i wykonuje rozporządzenia rady — jest zarząd miejski.

Na czele rady miejskiej stoi prezydium rady w składzie przewodniczącego, jego zastępcy i trzech członków.

Zarząd miejski składa się z burmistrza, wiceburmistrza (w większych miastach — prezydenta i wiceprezydenta) oraz 3 do 6 ławników, wszystkich wybranych w głosowaniu tajnym przez miejską radę narodową. Gospodarka samorządu miejskiego opiera się na zasadzie samowystarczalności.

HERBY MIAST POLSKICH

(por. nasz konkurs)

Wymień miasta, których herby są tu podane.



Ludność miast liczących powyżej 20 tysięcy mieszkań-
ców wg. spisu ludności z dn. 14.2.1946 r.

Miasta	Ludność	Miasta	Ludność
M. st. Warszawa	476.533¹⁾	Woj. Szczecin	
Woj. Warszawa		Szczecin	73.854
Płock	78.394	Woj. Poznań	
Pruszków	25.026	Gniezno	30.925
Żyrardów	20.073	Kańsz	50.427
m. Łódź	496.441	Leszno	20.820
Woj. Łódź		Łstrow	20.808
Pabianice	36.973	Poznań	267.962
Piotrków	40.279	Woj. Wrocław	
Tomaszów	30.257	Jelenia Góra	39.991
Zgierz	21.662	Kłodzko	22.818
Woj. Kielce		Legnica	24.437
Częstochowa	101.480	Wałbrzych	72.789
Kielce	49.554	Wrocław	168.466
Radom	69.455	Woj. Śląsk	
Woj. Lublin		Bytom	93.277
Chełm	23.329	Będzin	27.750
Lublin	93.773	Rielsko	25.725
Siedlce	25.536	Chorzów	103.417
Zamość	20.889	Dąbrowa Górnicza	27.834
Woj. Białystok		Gliwice	95.435
Białystok	56.759	Katowice	128.276
Woj. Olsztyn		Mysłowice	23.426
Olsztyn	29.055	Opole	27.636
Woj. Gdańsk		Rybnik	23.056
Elbląg	20.924	Siemianowice	32.537
Gdańsk	117.616	Sosnowice	77.837
Gdynia	19.339	Zabrze	104.204
Stupsk	33.047	Zawiercie	21.214
Sopot	26.743	Woj. Kraków	
Tczew	20.934	Kraków	299.545
Woj. Pomorze		Nowy Sącz	22.806
Bydgoszcz	133.856	Tarnów	33.216
Grudziądz	32.565	Woj. Rzeszów	
Inowrocław	25.877	Przemysł	26.838
Toruń	67.530	Rzeszów	29.407
Włocławek	49.112		

1) Miasta oznaczone tłustym drukiem liczą ponad 50.000 mieszkań-

WAZNIEJSZE DATY Z DZIEJÓW

WARSZAWY

1289 r. — I-a wzmianka o Warszawie w akcie ks. Mazowieckiego Konrada II.

1339 r. — Sąd papieski w procesie polsko - krzyżackim.

1376 r. — Najstarszy zachowany przywilej dla Warszawy (na budowę łaźni).

1568 r. — Pierwszy stały most na Wiśle.

1573 r. — I-a wolna elekcja.

1596 r. — Król Zygmunt III Waza przenosi się z Krakowa do Warszawy.

1624 r. — Wzniesienie wałów obronnych dookoła Warszawy.

1648 r. — Wieś Praga otrzymuje prawa miejskie.

1655 r. — Warszawa w ogniu walk polsko - szwedzkich (pierwsze zniszczenia).

1747 r. — Ofiarowanie miastu przez biskupa Zaluskiego pierwszej biblioteki publicznej.

1788 r. — 1792 — Sejm Czteroletni. 1791 — Uchwalenie Konstytucji 3-go Maja.

1791 r. — Utworzenie Wielkiej Warszawy.

1817 r. — Otwarcie Uniwersytetu Warszawskiego.

1830/31 r. — Powstanie listopadowe

1848 r. — Budowa pierwszej kolei żelaznej.

1855 r. — Przeprowadzenie wodociągów.

1856 r. — Zbudowanie gazowni.

1861 r. (2.III) — Pogrzeb 5 poległych — wielka manifestacja narodowa w przeddzień powstania styczniowego.

1864 r. — Przerzucenie przez Wisłę pierwszego mostu żelaznego.

1864 r. (5.VIII) — Powieszenie na stokach Cytadeli Traugutta i towarzyszy

1856 r. — Uruchomienie pierwszego tramwaju konnego.

1886 r. — Powieszenie Proletariatczyków.

1899 r. — Otwarcie Politechniki Warszawskiej.

1902 r. — Uruchomienie Elektrowni.

1905 r. — Wybuch rewolucji w Warszawie.

1908 r. — Uruchomienie pierwszych tramwajów elektrycznych.

1914 r. — Odświeżenie mostu Poniatowskiego.

1939 r. (27.IX). — Kapitulacja Warszawy po trzytygodniowej bohaterskiej obronie.

1944 r. (1.VIII). — Wybuch powstania warszawskiego.

1945 r. (17.I). — Oswobodzenie Warszawy przez Armię Czerwoną i Oddziały I-cj Armii Wojsk Polskich

1945 r. (1.II). — Przeniesienie siedziby Rządu R. P. do Warszawy.

1946 r. (22.VII) — Po 8-ú zaledwie miesiącach pracy odbudowany został most Poniatowski.

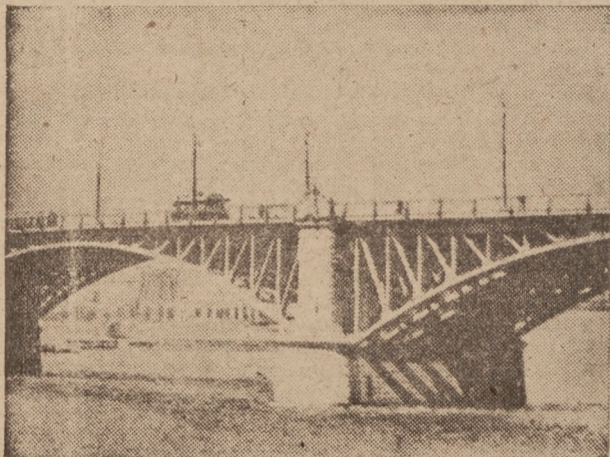

NOWO ODBUDOWANY MOST

im. ks. J. Poniatowskiego

SCHEMAT ORGANIZACYJNY RADY NARODOWEJ M. ST. WARSZAWY

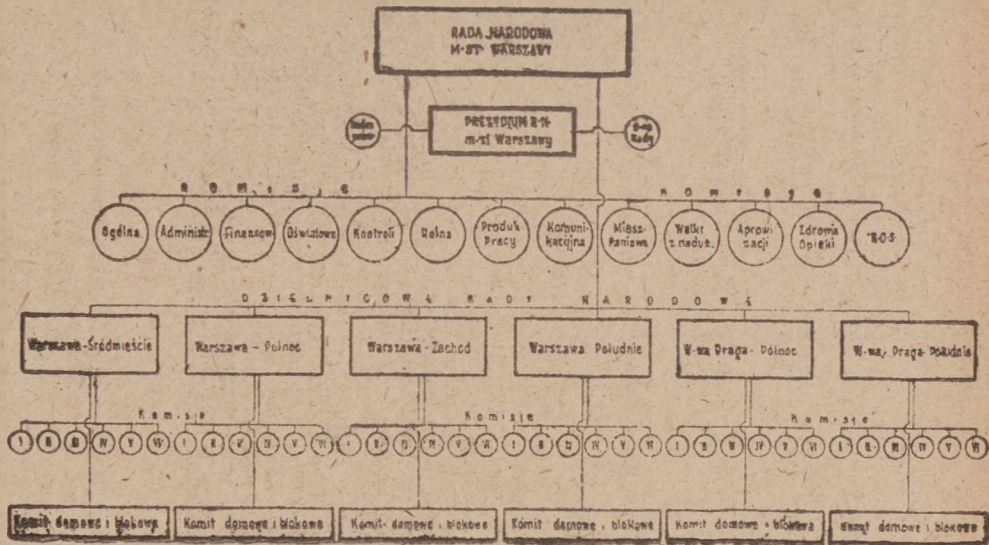

PRZEMYSŁ

Dzięki przyłączeniu do Polski uprzemysłowionych Ziemi Odzyskanych staliśmy się państwem, którego możliwości produkcyjne wzrosły w stosunku do 1939 r. niemal **dwukrotnie**. Unarodowienie wielkiego przemysłu, zniesienie trustów i karteli sprawiło, że zyski, które dawniej szły do kieszeni kapitalistów zagranicznych i krajowych — dziś stają się własnością społeczną wszystkich obywateli. Udaje nam się dzięki temu prawie całkowicie **zlikwidować bezrobocie** i osiągnąć **nieustanny wzrost produkcji**, która np. w górnictwie przewyższa już dziś poziom przedwojenny (patrz str. 116 - 118).

Przemysł państwowy jest zorganizowany w sposób następujący: całokształtem prac kieruje **Ministerstwo Przemysłu i Handlu**. Ministerstwu podlegają bezpośrednio **Centralne Zarządy** różnych rodzajów przemysłu. W ramach Centr. Zarządów działają tzw. **Zjednoczenia**, którym podlegają poszczególne zakłady pracy. I tak np. w produkcji węgla kamiennego — 49 odrębnych przedsiębiorstw, w okresie gospodarki przedwojennej należących w części do wielkich koncernów, zostało obecnie przejętych pod zarząd państwowy, dzięki czemu cały przemysł węglowy może być zorganizowany na zasadach gospodarki planowej. Obejmuje on w chwili obecnej 11 rejonowych **Zjednoczeń Przemysłu Węglowego**: Krakowskie, Dąbrowskie, Katowickie, Chorzowskie, Rudzkie, Bytomskie, Zatorskie, Gliwickie, Rybnickie, Mikołowskie, Wałbrzyskie. Wszystkie te przedsiębiorstwa podlegają **Centralnemu Zarządowi Przemysłu Węglowego** w Katowicach.

Robotnik w obecnym ustroju demokratycznym jest współgospodarzem zakładu państwowego, w którym pracuje.

Dzięki istniejącym na terenie każdego zakładu robotniczym **radom zakładowym**, które wspólnie z dyrekcją dbają o tok pracy, produkcję, wysokość płac, urlopy pracownicze itp., dzięki działającym poza zakładami pracy — **związkom zawodowym**, może robotnik wpływać zarówno na warunki pracy, jak i na budowę społeczno - gospodarczą i polityczną państwa.

H A N D E L

ORGANIZACJA HANDLU WEWNĘTRZNEGO

w Polsce

W przeciwieństwie do okresu sprzed r. 1939, kiedy to istniał wyłącznie handel prywatny, który dbał jedynie o zysk, a często wyradzał się w spekulację żerującą na szerokich masach ludowych i ludziach pracy — istnieją obecnie w Polsce trzy rodzaje handlu:

- 1) handel państwowy,
- 2) handel spółdzielczy,
- 3) handel prywatny.

Zadaniem handlu państwowego jest rozprawdanie i sprzedaż wyrobów przemysłu państwowego. Istnieją w tym celu tzw. **Centrale Handlowe**, lub **Centrale Zbytu**. Jest ich wszystkiego 14. Centrale Zbytu posiadają Oddziały, którym z kolei podlegają hurtownie.

Poza tym istnieje 9 Zjednoczeń Branżowych Państwowego Przemysłu Spożywczego, których zadaniem jest rozprawdanie produkcji wyrobów cukierniczych, młynskich, konserw, drożdży itp.

Dla zaspokojenia potrzeb handlu prywatnego istnieje Państwowa Centrala Handlowa (P. C. H.), która w zasadzie prowadzi handel hurtowy i odgrywa w nim rolę regulatora cen.

Handel spółdzielczy zorganizowany jest w 14 Okręgach Spółdzielczych, które w miastach powiatowych posiadają swe oddziały.

Wspólną centralą gospodarczą polskiego handlu spółdzielczego jest „Spółem”, które w porozumieniu ze Związkiem Samopomocy Chłopskiej organizuje i prowadzi handel spółdzielczy na terenie całego kraju.

NASZ HANDEL ZAGRANICZNY

Z kim zawarliśmy umowy handlowe?

W roku 1945 — z ZSRR, Szwecją, Rumunią, Danią, Norwegią, Węgrami.

W roku 1946 — z Jugosławią, Radziecką Strefą Okupacyjną w Niemczech, Szwajcarią, ZSRR, Węgrami, Bułgarią, Finlandią, Francją, Belgią, Austrią, Danią, Włochami, Islandią.

Co przywoziliśmy?

Zboże i rośliny strączkowe, ryby i śledzie oraz bекony, słoninę i masło:

p o n a d t o :

rudę żelazną, manganową i chromową, metale kolorowe, surowce włókiennicze, ekstrakty garbnikowe oraz boksyt, łom żelazny, celulozę, kauczuk syntetyczny;

p o n a d t o :

z demobilu armii amerykańskiej — samochody, parowozy, dźwigi, warsztaty, samoloty, traktory oraz różne maszyny, urządzenia i instrumenty przemysłowe.

Co wywoziliśmy?

Węgiel, tkaniny bawełniane, wełniane i lniane, wyroby bawełniane szyte, wyroby dziane, cynk i blachę cynkową, stal i żelazo, cement, sodę, benzol oraz karbid, szkło, butelki i butle do kwasów.

K O M U N I K A C J A

Odbudowa naszego kolejnictwa postępuje w szybkim tempie. Długość linii kolejowych wynosiła w r. 1939 — 17.993 km., obecnie wynosi — 22.924 km.

O ile w styczniu 1945 roku koleje nasze przewiozły 175.538 osób, to w październiku 1946 roku — 19.979.699 osób. W styczniu 1945 roku załadowaliśmy 6.442 wagony towarowe, w październiku 1946 roku — 419.385 wagonów.

Wprowadzono pociągi pospieszne na głównych liniach krajowych i zagranicznych oraz wagony sypialne „Orbis”.

Dla celów eksploatacyjnych uruchomiono 39 linii samochodowych dalekobieżnych oraz 292 linie lokalne.

Uruchomiono 6 linii krajowych samolotowych oraz 4 linie zagraniczne, łączące Warszawę z Berlinem, Sztokholmem, Paryżem i Pragą Czeską.

ODLEGŁOŚCI KOLEJOWE MIĘDZY

MIASTAMI

Z WARSZAWY km: do Łowicza 84, do Kutna 129, do Poznania 307, do Zbąszynia 382, do Słubic 482, do Mławy 129, do Hawy 207, do Malborka 276, do Tczewa 294, do Gdańska 327, do Siedlec 96, do Łukowa 124, do Dębina 107, do Lublina 178.

Z ŁODZI km: do Kutna 68, do Torunia 177, do Bydgoszczy 227, do Koruszek 25, do Skierniewic 74, do Warszawy 142, do Kalisza 112, do Ostrowia 136, do Jarocina 183, do Poznania 251, do Tomaszowa 52, do Skarżyska 140, do Sandomierza 237, do Rozwadowa 265.

Z KRAKOWA km: do Tarnowa 78, do Rozwadowa 211, do Lublina 313, do Kielc 132, do Radomia 217, do Warszawy 320, do Ząbkowic 88, do Częstochowy 150, do Piotrkowa 236, do Koruszek 275, do Trzebini 39, do Bielska 97, do Zakopanego 144, do Przemyśla 245.

Z KATOWIC km: do Krakowa 78, do Sosnowca 9, do Tunelu 96, do Kielc 165, do Bytomia 17, do Tarn. Gór 34, do Lublińca 75, do Kluczborka 118, do Oleśnicy 190, do Wrocławia 224, do Dziedzic 44, do Bielska 55, do Żywca 76, do Zwardonia 112.

Z WROCŁAWIA km: do Ostrowia 127, do Łodzi 263, do Warszawy 400, do Brzegu 42, do Opola 82, do Gliwic 160, do Katowic 197, do Krakowa 274, do Legnicy 65, do Zgorzelic 164, do Budziszyna 210, do Bytomia 179, do Częstochowy 96, do Poznania 165.

Z POZNANIA km: do Leszna 69, do Głogowa 114, do Jarocina 67, do Bytomia 299, do Katowic 316, do Inowrocławia 107, do Bydgoszczy 152, do Tczewa 278, do Gdańska 311, do Gniezna 51, do Torunia 141, do Hawy 235, do Olsztyna 304.

Z GDAŃSKA km: do Tczewa 33, do Laskowic 108, do Bydgoszczy 160, do Torunia 210, do Kutna 319, do Starogardu 58, do Choinic 130, do Pily 214, do Krzyża 272, do Kistrzynia 375, do Malborka 51, do Elbląga 76, do Gdyni 24, do Redy 39.

ODLEGŁOŚCI STOLIC PAŃSTW EUROPEJSKICH OD WARSZAWY

Austria — Wiedeń 698 km, Belgia — Bruksela 1370 km, W. Brytania — Londyn 1734 km, Bułgaria — Sofia 1837 km, Czechosłowacja — Praga 778 km, Dania — Kopenhaga 1016 km, Francja — Paryż 1638 km, Grecja — Ateny 2428 km, Hiszpania — Madryt 3093 km, Holandia — Haga 1247 km, Irlandia — Dublin 2274 km, Jugosławia — Belgrad 1218 km, Luxemburg — Luxemburg 1401 km, Monaco — Monaco 2139 km, Niemcy — Berlin 569 km, Norwegia — Oslo 1669 km, Portugalia — Lizbona 3518 km, Rumunia — Bukareszt 1318 km, Szwajcaria — Berno 1567 km, Szwecja — Sztokholm 1575 km, Turcja — Angora 2896 km, Węgry — Budapeszt 850 km, Włochy — Rzym 1997 km, ZSRR — Moskwa 1300 km.

KONKURS MIAST

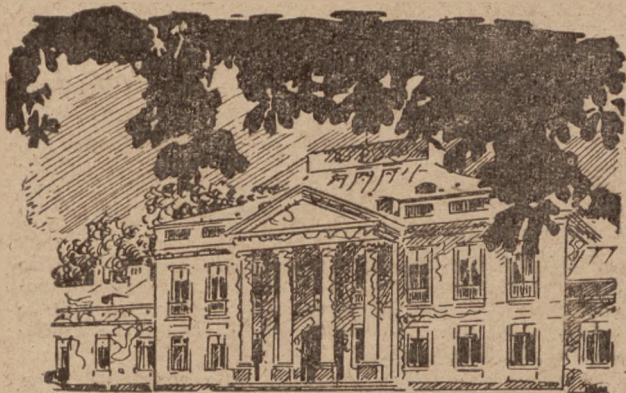

Co jest przedstawione na tym obrazku?

ZIEMIE ODZYSKANE



**Wicepremier, Minister
Ziem Odzyskanych
Władysław Gomułka.**

Łączna wartość majątku utraconych ziem wschodnich wynosi $3\frac{1}{2}$ miliarda złotych przedwojennych, wartość majątku Ziem Odzyskanych $9\frac{1}{2}$ miliarda, tj. prawie 3 razy tyle.

Obszar Ziem Odzyskanych wynosi 101.000 km², tj. $\frac{1}{4}$ terytorium Rzplitej Polskiej.

W dniu 1. I. 1947 r. na Ziemiach Odzyskanych mieszkało już ok. 5 milionów Polaków i tylko ok. 430 tys. Niemców. Na tę liczbę ludności polskiej składa się ok. 234.000 repatriantów z zachodu, ok. 1.650.000 repatriantów ze Związku Radzieckiego oraz ok. 1.633.000 przesiedleńców z ziem starych. Resztę ludności stanowią autochtoni.

Ziemie Odzyskane wnoszą do naszej gospodarki szereg cennych surowców, bogaty przemysł, obszary rolne i leśne o wysokiej kulturze, nowe porty i ważną sieć komunikacyjną, wreszcie wybrzeże morskie.

Z surowców, jakie występują na Ziemiach Odzyskanych, wybija się na czoło węgiel kamienny, znajdujący

Wskutek powojennych zmian granicznych Polska przesunęła się na zachód o 197 km

Zrezygnowaliśmy na wschodzie z obszarów przeważnie nie polskich, zamieszkałych w większości przez Ukraińców i Białorusinów, odzyskalismy natomiast utracone przed wiekami ziemie Pomorza Zachodniego, Ziemi Lubuskiej, Śląska i Mazurów, ziem bogate, uprzemysłowione, o wysokiej kulturze rolnej i szeroko rozbudowanej sieci dróg kołowych, wodnych i kolei.

się na Śląsku Opolskim i w Zagłębiu Wałbrzyskim. Na zachodniej granicy istnieją też liczne złoża węgla brunatnego. Z innych surowców Ziemi Odzyskane dają nam:

rudę żelazną
cynk, arsen, nikiel i miedź,
kopaliny ogniotrwałe,
kamień drogowy, budowlany i wapienny,
gips.

(Bliższych szczegółów o bogactwach naturalnych Ziemi Odzyskanych patrz rozdział: „Bogactwa naturalne Polski”).

PRZEMYSŁ NA ZIEMIACH ODZYSKANYCH

Przemysł hutniczy i metalowo-przetwórczy.

Huty na Ziemiach Odzyskanych wyprodukowały w roku 1946 134.500 ton surówki (15% produkcji ogólnopolskiej). Z ważniejszych fabryk metalowych należy wymienić 2 fabryki wagonów, 2 fabryki obrabiarek, fabryki maszyn, silników, zegarów, fabrykę precyzyjno - optyczną, liczników elektrycznych, aparatów i sprzętu radiowego.

Przemysł energetyczny.

Uzyskaliśmy na Ziemiach Odzyskanych liczne elektrownie i gazownie. Miasta są zelektryfikowane i zgazyfikowane w wysokim stopniu. Udział Ziemi Odzyskanych w produkcji elektryczności i gazu wynosi ok. 37% produkcji ogólnopolskiej.

Przemysł włókienniczy

Przejęliśmy liczne tkalnie i przedzalnie bawełniane, lniane, wełniane, fabryki dwuanów, konfekcji, dziewiarskie włókna sztucznego. W ogólnopolskiej produkcji Ziemi Odzyskane wzięły udział w roku 1946 w bawełnie 20% w wełnie 9%, i w lninie 60%.

Przemysł chemiczny produkuje smotę, pak, superfosfat, elektrody, amoniak, farby, biel cynkową, gazy techniczne, materiały wybuchowe i wiele innych. Udział w produkcji ogólnopolskiej wnoszą w r. 1946 20%.

Przemysł papierniczy już w roku 1946 wyprodukował 40% ogólnopolskiej produkcji papierniczej.

Udział przemysłu drzewnego Ziemi Odzyskanych w produkcji ogólnopolskiej przekroczył w roku 1946 — 40%

Ponadto uzyskaliśmy tam garbarnie, fabryki obuwia, pasów, rękawiczek, galanterii

Z przemysłu spożywczego wybija się na czoło przemysł cukrowniczy. W kampanii 1946/47, cukrownie Ziemi Odzyskanych dały 25% produkcji ogólnopolskiej cukru.

Rozbudowa przemysłu Ziemi Odzyskanych spowoduje wzrost zatrudnienia w przemyśle polskim o $\frac{1}{3}$ w stosunku do zatrudnienia przedwojennego. Nasze możliwości wydobycia węgla kamiennego wzrosną o 66%, rud, kruszców i metali o 70%, surowców ceramicznych, materiałów budowlanych itd. o 300 proc.

Na Ziemiach Odzyskanych Polska zyskała ok. 6,5 miliona ha użytków rolnych i ok 2 milionów ha lasów.

Utworzono już tam do dnia 1.9.1946 r. — 340 tys. indywidualnych gospodarstw chłopskich o pow. ok. 3,5 milionów ha. Rozpoczęto też parcelację majątków rolnych o pow. ponad 100 ha tworząc spółdzielnie osadniczo - parcelacyjne

Ogółem na Ziemiach Odzyskanych jest miejsce dla 575.000 gospodarstw chłopskich, co pozwoli na ogromne zmniejszenie przeludnienia wsi na ziemiach dawnych, stanowiącego jedną z największych bolączek Polski przedwojennej. Dzięki Ziemiom Odzyskanym Polska przekształci się z uboższego państwa rolniczego w zaможне państwo przemysłowo - rolne.

Repatnacia s Zachodu przez punkty etapowe PUR-u



STRATY WOJENNE POLSKI

Napadając na Polskę w r. 1939, Hitler postawił sobie za zadanie opanowanie terenów polskich, jako wolnej przestrzeni życiowej (Lebensraum), na której naród niemiecki chciał mieć możność zbudowania swej potęgi i dobrobytu. Okupant dążył do ostatecznego złamania państwowości polskiej i zniszczenia tego wszystkiego, co łączy nas jako naród, i dlatego usiłował rozbić wszelkie przejawy kultury polskiej.

W Stolicy naszej, w Warszawie, padły ofiarą niemieckich niszczycieli najdroższe sercu Polaka pamiątki

Tysiące i dziesiątki tysięcy rzeźb, obrazów, zbiorów muzealnych, przedmiotów artystycznych, dzwonów, szat liturgicznych, antyków zostały zrabowane lub zniszczone. Na 86 kościołów — 26 przestało istnieć, 57 uległo ciężkim uszkodzeniom.

Nasze straty w dobrach kultury i sztuki:

	w milionach zł.
1. W architekturze zabytkowej	4.111
2. W dziełach sztuki i w zbiorach artyst.	1.208
Ogólna ilość zniszczonych książek wynosi 16 milionów tomów.	

Łamiąc otwarcie prawo międzynarodowe. Niemcy zniszczyli u nas lub uszkodzili:

332 szpitale,
950 gabinetów lekarskich,
700 gabinetów lekarsko-dentystycznych.
485 aptek.

Ponadto ponieśliśmy olbrzymie straty we wszystkich gałęziach gospodarki narodowej.

Okupant wyciął 400.000 ha naszych lasów,
zniszczył 353.000 zagród wiejskich,
160.000 miejskich bud. mieszkalnych,
14.000 zespołów fabrycznych,
85.000 warsztatów rzemieślniczych,
2.465 lokomotyw
6.256 wagonów osobowych,
83.636 wagonów towarowych.
6.000 km torów kolejowych,
15.000 km dróg bitych, wiele mostów drogowych i kolejowych oraz urządzeń trakcyjnych.

Ogółem straty nasze wynoszą ponad 100 miliardów złotych przedwojennych.

Straty wojenne Polski

20 MILIARDÓW ZŁ. PRZEDWOJENNYCH

ZASTALIMY W KRAJU W MOMENCIE JEJEGO WYZWOLENIA NIEMAŁ CAKOWITE BEZPOROCDIE, GROZBI KATASTROFY, GŁODOWEJ BRAK TRANSPORTU, CHAOS WŁASNOŚCIOWY, ORGANIZACYJNY, FINANSOWY.

ROLNICTWO

20
MILIARDÓW



PRZEMYSŁ I GÓRNI

8
MILIARDÓW



KOLEJNICTWO

17
MILIARDÓW



NIERUCHOMOŚCI

12
MILIARDÓW



W WYNIKU WOJNY I OKUPACJI, POLSKA PONIĘKA STRATY

PRZEKRACZAJĄCE 100 MILIARDÓW ZŁ

PRZEDWOJENNYCH

NASZE OSIĄGNIĘCIA GOSPODARCZE

W styczniu 1947 r. minęły dwa lata od chwili wyzwolenia Warszawy i większej części ziem polskich. Wielu z nas nie zdaje sobie sprawy z ogromu wysiłku włożonego w odbudowę zrujnowanego naszego kraju, spróbujmy więc sporządzić bilans naszych osiągnięć w dziedzinach gospodarki narodowej od chwili wyzwolenia.

Było:	kwiecień	grudzień	kwiecień
	1945	1946	1947
pracowników zatrudnionych w przemyśle państwowym	300.000	978.000	1.131.500
czynnych zakładów przemysłu państwowego	1.400	6.544	—

Kopalnie nasze wydobywały:

W kwietniu 1945 r.	933.000 ton węgla
W październiku 1946 r.	4.544.000 " "
Od I — IV 1947 r. już blisko	5.000.000 " "
	miesięcznie.

W roku 1946 wydobycie węgla przekroczyło o 25% wydobycie z r. 1938.

Zelektryfikowano wsi:

W latach 1918 — 1939	ogółem	450
W jednym tylko roku 1946	ponad	460
ti więcej niż w okresie 20-letnim.		

Wyprodukowaliśmy:

	wagonów	parowozów
	towarowych	
Od kwietnia do grudnia 1945 r.	80	78
Od stycznia do kwietnia 1946 r.	842	53
Od stycznia do kwietnia 1947 r.	3.164	62
Przeciętna miesięczna produkcja przed wojną wynosiła 33,2 wag. towarowych, 2,3 parowozów).		

Nasz czynny tabor kolejowy

obejmował:	w chwili wyzwolenia	1 września 1946 r.
lokomotyw	30	3063
wagonów osobowych	100	4735
wagonów towarowych	2000	122426

Nasz tabor samochodowy w chwili wyzwolenia składał się z kilkunastu wozów. Obecnie mamy zarejestrowanych:

samochodów ciężarowych	34.467 szt.
motocykli	14.914 szt.
samochodów osobowych	19.798 szt.

Ogółem: 69.179 szt. pojazdów mechanicznych.

Dla celów eksploatacyjnych uruchomiono 39 linii samochodowych dalekobieżnych oraz 292 linie lokalne.

Nasz tabor lotniczy oraz lotniska były całkowicie zniszczone.

Obecnie mamy czynnych w służbie lotnictwa cywilnego 31 samolotów.

Uruchomiliśmy 6 linii krajowych, łączących Warszawę z Gdańskiem, Katowicami, Krakowem, Poznaniem i Szczecinem. Wrocławiem oraz Łodzią i Gdańskiem i 4 linie zagraniczne, łączące Warszawę z Berlinem, Sztokholmem, Paryżem i Pragą Czeską.

Długość nadbrzeży zdalnych do użytku:

	w Gdyni	w Gdańsku
w chwili objęcia przez nas portów	2800 m.	4200 m.
Dziś	6324 m. (55% stanu przedwojenn.)	5583 m. (26% stanu przedwojenn.)

Ilość urządzeń przeladunkowych zdalnych do użytku:

w chwili objęcia portów	7	4
Dziś	28 dźwigów i 2 taśmowce węgl. (49% zdolności przeladunkowej przedwojennej)	23 dźwigów i 3 taśmowce (55% zdolności przeladunkowej przedwojennej).

Powierzchnia magazynów

ocalałych	100 m ²	0
Dziś	115505 m ² (90% przedwojenn.)	41304 m ²

W dniu 1 października 1946 r. polskie przedsiębiorstwa żeglugowe, które na czas wojny przeniosły się do Anglii, powróciły na stałe do kraju wraz z personelem i taborem pływającym.

Stocznie nasze wyremontowały ponad 260 polskich i zagranicznych statków. Rewindykowaliśmy z Niemiec ponad 40 polskich jednostek pływających.

KONKURS MIAST



Co jest przedstawione na tym obrazku?

TRZYLETNI PLAN ODBUDOWY GOSPODARCZEJ

W dniu 21 września 1946 r. na XI sesji Krajowej Rady Narodowej został uchwalony Trzyletni Plan Odbudowy Gospodarczej na okres 1947—49. Głównym zadaniem Planu Odbudowy Gospodarczej jest podniesienie stopy życiowej mas pracujących powyżej poziomu przedwojennego. Dlatego też w Planie Odbudowy dużo uwagi poświęcono produkcji żywności, odzieży, obuwia i artykułów codziennego użytku. Oto jakie będzie roczne spożycie na jednego mieszkańca w 1949 r.:

	jedn. miary	1938 r.	1946 r.	1949 r.
Pszenica	kg.	43,4	15	47
żyto	"	170	105	164
cukier	"	12,2	7	17,7
mięso wieprzowe	"	12,9	9	36,5
łuszcze zwierzęce	"	3,4	3	8,8
tkaniny bawełniane	mtr.	10,8	6,94	11,1
tkaniny wełniane	"	1,1	0,82	2,2
skóra twarda	kg.	0,67	0,16	0,6
skóra miękka	mtr ²	0,1	0,05	0,18

Jajczarstwo pozwoli na przywóz owoców południowych

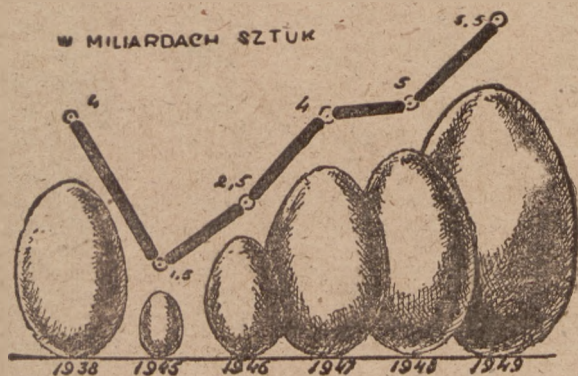

ZIEMIĘ ODRYSKANE W TRZYLETNIM PLANIE

PROCENTOWY UDZIAŁ

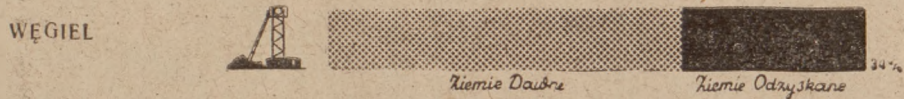

W jaki sposób osiągniemy dostateczną ilość chleba, mięsa i tłuszczu?

W tym celu Plan Odbudowy Gospodarczej przewiduje, że: do 1948 r. zostanie zlikwidowane na Ziemiach Odzyskanych 3,2 mil. ha odłogów.

Brak siły pociągowej zostanie uzupełniony przez 15 tys. traktorów.

W ciągu pierwszych dwóch lat Planu przywrócone zostanie pogłowie trzody chlewnej.

Plan Odbudowy Gospodarczej kładzie też duży nacisk na zwiększenie produkcji węgla, za który będziemy mogli przywozić maszyny i urządzenia dla celów odbudowy. W przemyśle Plan zwraca uwagę na popieranie wytwórczości, na wykorzystanie odpadków, na oszczędzanie surowców i pracy ludzkiej, powinniśmy bowiem produkować szybko, tanio i dobrze.

Jednym z bardzo ważnych zadań Planu jest scalenie i powiązanie gospodarcze Ziemi Dawnych z Ziemią Odzyskanymi. Zadanie to, jak i odbudowa gospodarcza państwa, wymaga usprawnienia sieci komunikacyjnej. toteż Plan przewiduje odbudowę 19 km mostów kolejowych, 3.175 km linii kolejowych, 53 km mostów drogowych oraz przebudowę i odbudowę ponad 10 tys. dróg kołowych.

Wykonanie Planu wymaga wkładów pieniężnych, czyli tzw. inwestycji. Mają one wynieść w ciągu trzechlecia 10 miliardów złotych przedwojennych. 80% inwestycji powinniśmy pokryć z własnego dochodu narodowego, resztę zaś — przy pomocy pożyczek zagranicznych.

Wykonywanie Planu zostało już rozpoczęte. całkowita zaś jego realizacja zależy będzie nie tylko od czynników państwowych ale przede wszystkim od wspólnego wysiłku całego społeczeństwa.

PRODUKCJA PAROWOZÓW

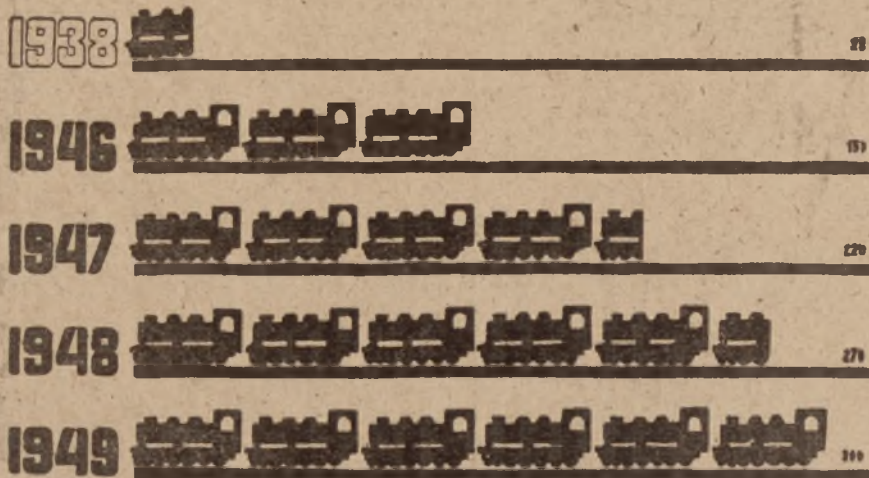

TRZY RAZY WIĘCEJ BURAKÓW CUKROWYCH

Cukier na wsi przestanie być luksusem



Drób stanowi również ważną gałąź produkcji gospodarstwa rolnego

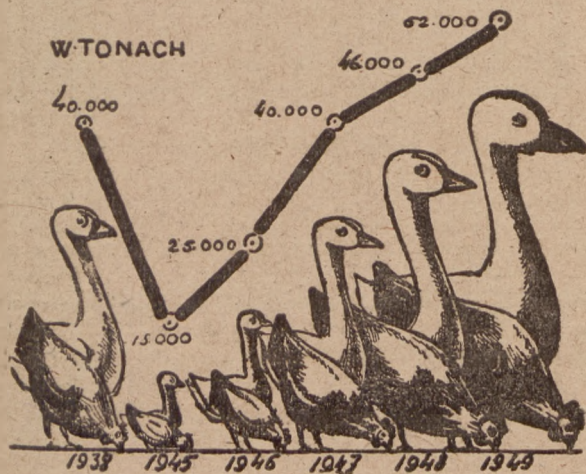



Młodzi idą...

„Chociaż miałem wielką ochotę do nauki i z płaczem prosiłem ojca o pozwolenie — ojciec słuchać nie chciał, wiedząc, że to ściągnie nowe ciężary na gospodarstwo. Wówczas na nic nie zważając, udałem się sam i jakież żal nieograniczony ogarnął me młode serce, gdy kierownik tamtejszej szkoły oświadczył „nie ma miejsca”. Wróciłem rozbity wewnętrznie, czujący do wszystkiego jakąś odrazę, zniechęcenie“.

„Dziś, choć nie ma pańszczyzny w całym tego słowa znaczeniu, jest pańszczyzna kulturalna. Przyszli obywatele państwa hodują się na pastwiskach, a jest ich milion. Jakimi oni będą obywatelami?” („Pamiętnik bezrobotnych“)

Tak pytała młodzież robotnicza i chłopska, pozabawiona w Polsce przedwrześniowej możliwości kształcenia się, tęskniąca za szkołą, spragniona wiedzy i garnąca się do nauki.

Bo też w owych czasach na 1.000 dzieci robotniczych zaledwie 4 chodziło do uniwersytetu, na 1.000 dzieci chłopów małorolnych — 2, na 1.000 dzieci robotników rolnych — 1.

W owych czasach milion (!) tak, cały milion dzieci i młodzieży znajdował się poza szkołą, był skazany na ciemnotę i wegetację, na wieczne poczucie własnej niższości i krzywdy.

Jakżeś inaczej jest dzisiaj!

Dzisiaj podstawą systemu szkolnego jest powszechność, bezpłatność i jednolitość. Dzisiaj oświata jest dostępna wszystkim — bez wyjątku, na pochodzenie społeczne i możliwości materialne. Przeprowadzana obecnie reforma szkolna (zarówno szkół powszechnych, jak średnich i wyższych) da możliwość całej młodzieży zdobyć wykształcenie ogólne lub specjalne. Ci, którzy z powodu wojny nie ukończyli szkoły średniej, mogą teraz uczyć się na kursach wstępnych przy uniwersytetach, a jeśli muszą wcześniej zacząć pracować zarobkowo mogą się kształcić w szkołach zawodowych lub dokształcających, łącząc naukę z pracą zarobkową.

Dzisiaj nowa Polska Ludowa woła o miliony młodych rąk i młodych głów, potrzebnych do odbudowy zniszczonego przez wojnę kraju.

Wszystko dla młodego pokolenia! Dla tych, którzy odnowią przetrzebione przez faszystów szeregi naszych naukowców, pisarzy, inżynierów, techników, robotników, rolników, rzemieślników. Dla tych, co własnymi rękami będą wznosili gmach Polski jutrzejszej, gmach oparty na fundamentach wolności i sprawiedliwości społecznej.

Przed młodzieżą dzisiejszą otwarte są wszystkie drogi, nowe czekają ją możliwości. I prawdą, a nie pustym frazesem stają się dziś w Polsce słowa: „Do młodzieży świat należy“.



**Jesteśmy pierwszym młodym pokoleniem Polski,
w której władza należy do całego narodu, na-
leży do mas ludowych.**

ORGANIZACJE MŁODZIEŻOWE

Demokratyczny ruch młodzieżowy, który w okresie sanacyjnym był systematycznie uciskany i szykanowany, a w wielu wypadkach musiał działać nielegalnie — zyskał obecnie w Polsce Ludowej możliwość rozwoju, reprezentowania rzeczywistych dążeń młodego pokolenia.

Ruch młodzieży w Polsce krzepnie, skupiając wokół swoich organizacji coraz większe rzesze młodzieży.

W Polsce działają obecnie następujące organizacje młodzieżowe:

1. ZWM
2. OMTUR
3. ZMW RP „WICI“
4. ZMD
5. oraz Związek Harcerstwa Polskiego.

ZWIĄZEK WALKI MŁODYCH



Związek Walki Młodych powstał w okresie okupacji, w 1942 roku, jako organizacja młodzieży walczącej z okupantem. Trzon kierownicy organizacji stanowili w pierwszym okresie byli działacze akademicy OMS „Życie” oraz działacze robotniczy. Masę organizacji stanowiła młodzież robotnicza,

w mniejszym stopniu wiejska i inteligencka.

Hasła nieprzejednanej walki z najeźdźcą porywały młodzież do czynu, rosły oddziały bojowe w miastach i partyzanckie w lasach wyszkowskich, Kampinosu, lubelskich i kieleckich, Wraz z ofiarną walką rosła świadomość młodzieży ZWM-owej pilnie przygotowującej się do zadań, jakie w Polsce Ludowej przypadną jej do wykonania.

Pierwsi przywódcy organizacji, którzy padli w walce z wrogiem, to Hanka Sawicka, Janek Krasicki (Kazik), Mieczysław Krajewski (Pietrek) i Bogdan Skowroński.

Z nielicznej nielegalnej organizacji okresu okupacji wyrasta ZWM w bardzo szybkim czasie w wyzwolonym kraju w masową organizację młodzieży, grupującą

w swych szeregach młodzież robotniczą, wiejską i intelektualną.

Świadomość współodpowiedzialności za losy narodu i państwa każe stanąć ZWM-owcom w pierwszych szeregach budowniczych Nowej Polski.

Budując Nową Polskę, młodzież ZWM-owa miast i wsi uczestniczy we wszystkich podstawowych reformach bierze również udział w reformie rolnej. Brygady młodzieżowe dzielą ziemię między chłopów, przyczyniając się praktycznie do zniesienia ucisku obszarnika. Później ZWM pomaga w akcji żniwnej (20.000 ZWM-owców) i w akcji osadnictwa na Zachodzie. Po wyzwoleniu okręgów robotniczych ZWM mobilizuje młodzież często niewykwalifikowaną do odbudowania i uruchomienia fabryk.

Rozumiejąc, iż jedynym kluczem do rozwiązania trudnego problemu gospodarki państwowej jest wzmocnienie wydajności pracy, rzuca hasło: „cała młodzież do wysięgu pracy“.

W upaństwowionych fabrykach wchodzi ZWM-owcy do rad zakładowych, by wspólnie ze starszymi walczyć o szybką odbudowę gospodarki w kraju.

Początkowa akcja likwidacji analfabetyzmu przez prowadzenie wiejskich szkółek, przez organizowanie biblioteczek polskich na Ziemiach Odzyskanych drogą zaślania ich książkami zebranych na Ziemiach Dawnych — przeradza się potem w poważniejsze formy udostępniania oświaty pokrzywdzonej dotychczas młodzieży robotniczej i chłopskiej. W roku 1946 akademicka organizacja ZWM-u „Życie“ rzuca projekt utworzenia kursów przygotowawczych na wyższe uczelnie; realizacja tego projektu — dotychczas umożliwiła wstąpienie na uniwersytet kilku tysiącom opóźnionej młodzieży robotniczej i chłopskiej.

Do tego dodać należy liczny udział ZWM-owców w ORMO oraz we wszelkich przedsięwzięciach, mających na celu ugruntowanie ludowej władzy w kraju.

Głęboką troskę organizacji stanowiły również spustoszenia moralne, jakie dały się zaobserwować w szeregach młodzieży po okupacji.

Z tej praktycznej działalności ZWM w Odrodzonej Polsce wyrosły jego cele i metody ich urzeczywistnienia. Mówiąc słowami deklaracji programowej:



Krajowy zlot ZWM w 1946 r.

„Dążymy do zbudowania lepszego ustroju społecznego ustroju równości, ustroju sprawiedliwości społecznej. Wtedy zniknie z naszej ziemi raz na zawsze wyzysk człowieka przez człowieka. Zapewniony będzie równy start dla całej młodzieży. Nie urodzenie i nie pochodzenie społeczne, a jedynie uzdolnienie, ofiarność i wytrwałość w służbie dla dobra powszechnego będzie miarą zasług i ceną wartości człowieka”

Obowiązki swoje wobec Polski określa deklaracja programowa ZWM w sposób następujący:

1. Bronić niepodległości Polski, bronić wolności ludu polskiego

2. Walczyć o podniesienie wydajności pracy w przemyśle i górnictwie, o podniesienie urodzajów, o podniesienie poziomu kultury

3. Podnieść swe kwalifikacje zawodowe, opanować ogrom wiedzy nagromadzonej przez ludzkość, szkolić się na dobrych fachowców

4. Walczyć o odrodzenie moralne narodu przeciw demoralizacji wniesionej przez wroga w nasze szeregi, walczyć o to, aby młodzież polska wyrosła na dzielnych, uczciwych i prawych ludzi

Obowiązki te, wymienione w deklaracji programowej ZWM znajdują pokrycie w praktycznej robocie, w jej formach, które się już częściowo wykrystalizowały

Nie zapomina ZWM o tym, że wyrósł z mas ludowych i bronić winien ich interesów. Znajduje to następującą formę w deklaracji programowej:

„Związek Walki Młodych jest organizacją, która skupia w swych szeregach młodzież wszystkich warstw społecznych. Nie jest to przypadkowe w jego programie, bowiem w jego obliczu ideologicznym młody robotnik, młody chłop czy student znajduje odbicie swych marzeń, dążeń i myśli”

Wszyscy znajdują w ZWM miejsce: pracę dla siebie — gdyż ZWM grupuje młodzież wszystkich środowisk, a także dlatego, że ZWM konsekwentnie postawił przed sobą zadanie realizowania jednoci młodzieży... Tylko bowiem kiedy przed całą młodzieżą stawia się realne, jednolite zadania do wykonania, tylko wtedy, gdy do realizacji tych zadań staje młody robotnik obok młodego chłopca — może dokonać się jednoci i zrozumienie wzajemne.

Platforma, na której dokonuje się jedność młodzieży polskiej — to jest pozytywny stosunek do dokonanych przemian ustrojowych, to, że nie ma zasadniczej rozbieżności interesów w młodym pokoleniu i że jest wspólny cel i podstawowe dążenie do Polski sprawiedliwości społecznej, do społeczeństwa bez wyzysku człowieka przez człowieka.

ZWM kładzie w swej pracy wielki nacisk na pracę zespołową i wypracowuje specjalne młodzieżowe formy pracy; łączy pracę i walkę dla Polski z radością i humorem, śpiewem, grą i zabawą. Nie tylko w kilkunastu tysiącach ZWM-owych świetlic, ale wszędzie, gdzie znajduje się koło ZWM, wyrasta typ młodego uspołecznionego człowieka, człowieka — który za cel stawia sobie dobro ogółu, który świadomie dąży do celu jasną i prostą drogą.

„Taka będzie Polska, jaką wykujemy my, młode pokolenie robotników, chłopów i inteligentów pracujących“



Krajowy zlot ZWM w 1946 r.

ORGANIZACJA MŁODZIEŻY TUR



Organizacja Młodzieży TUR założona została w roku 1923 przez wybitnego działacza socjalistycznego Ignacego Daszyńskiego. Jeden z jej najwybitniejszych i najbardziej popularnych przywódców, Stanisław Dubois, rzecznik jedności ruchu młodzieżowego

w Polsce, zginął w r. 1941 w walce z okupantem.

OMTUR dąży do skupienia w swych szeregach najszerszych mas młodzieży pracującej i uczącej się w celu wychowania jej w duchu ideologii Polskiej Partii Socjalistycznej, wychowania w niej cech człowieka pełnowartościowego, pełniącego służbę dla Polski i wyzwolenia mas pracujących świata.

Do osiągnięcia powyższych celów Organizacja Młodzieży TUR dąży przez:

a) Krzewienie wśród członków poczucia odpowiedzialności za budowę ustroju socjalistycznego Rzeczypospolitej

b) Utrzymanie odpowiedniego poziomu ideowego i etycznego młodzieży

c) Poglębianie znajomości teorii socjalizmu naukowego, krzewienie i podtrzymywanie życia kulturalnego i towarzyskiego wśród członków

d) Wyrobienie dyscypliny i karności organizacyjnej.

e) Reprezentowanie interesów młodzieży wobec władz państwowych i innych instytucji.

f) Badanie warunków bytu i pracy swych członków i udzielanie im pomocy prawnej i materialnej.

g) Urządzanie kursów, zebrań, wykładów, odczytów, prowadzenie bibliotek, czytelni, świetlic, teatrów, organizowanie klubów sportowych, urządzenie imprez artystyczno-kulturalnych oraz prowadzenie placówek naukowych, społecznych i gospodarczych

Organizacja wydaje trzy pisma: tygodnik „Młodzi i Idą”, poruszający aktualne sprawy międzynarodowe, państwowe i organizacyjne oraz popularyzujący wiedzę, tygodnik „Przegląd Sportowy” i miesięcznik „Gromada”.

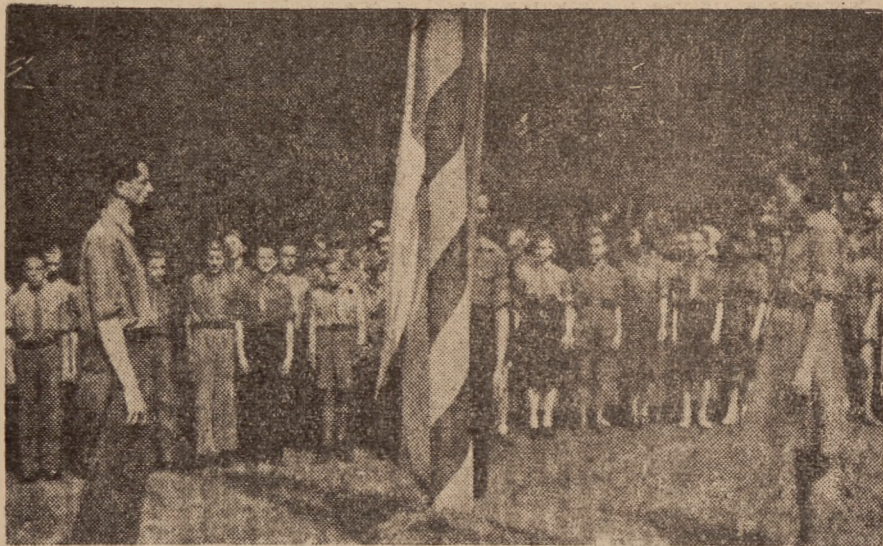

MIĘDZYGÓRZE NA DOLNYM ŚLĄSKU OŚRODEK WYPOCZYNKOWY OMTUR
„DO APELU“

który omawia formy i metody pracy ideowo-wychowawczej w Organizacji Młodzieży TUR. OMTUR skupia obecnie ponad 120.000 młodzieży, szczególnie robotniczej, choć nie brak w niej młodzieży wiejskiej oraz starszych uczniów i studentów. Członkowie tworzą Koła, które wiążą się w miastach i powiatach dla powoływania drogą wyborów komitetów miejskich i powiatowych, te zaś powołują w ten sam sposób komitety wojewódzkie. Komitet Centralny powołują komitety wojewódzkie, również drogą wyborów.

Na skutek zniszczeń wojennych w Polsce, nie tylko materialnych, ale i moralnych, OMTUR rzuciła po wojnie hasło pracy nad odbudową moralną młodzieży. Sprawa ta była żywo na zebraniach młodzieży dyskutowana, znajdując całkowitą przychylność uczestników. W wyniku tych starań młodzież zrehabilitowała „Zasady Omturowca”, w postaci 10 sformułowań poglądów polityczno-społecznych i etycznych. Zasady te brzmią:

1. Czuję się wolnym obywatelem, nie uznaję przesądów i skrepowania myśli.
2. Jestem budowniczym niepodległej, socjalistycznej Polski i czuję swą odpowiedzialność za wszystko, co się dzieje w Ojczyźnie.
3. Jestem wierny socjalizmowi, poznaję jego zasady i postępuję honorowo jak socjalista.
4. Chcę lepszego jutra dla wszystkich, dążę do uspołecznienia gospodarki, pracuję sumiennie i wytrwale.
5. Spełniam swoje zadanie uczciwie i z wiarą w zwycięstwo. Kształcę się, pracuję nad sobą, doskonalam charakter, dążę do prawdy, dobra i piękna.
6. Mówię prawdę w oczy, bronię słabszych, pomagam ludziom w potrzebie.
7. Mam silną wolę, zawsze jestem opanowany i pogodny.
8. Jestem obowiązkowy, punktualny i słowny, zawsze do czynu gotowy.
9. Dbam o kulturę, jestem miłośnikiem przyrody.
10. Jestem karnym członkiem OMTUR, krzewię socjalizm i zdobywam dla niego uznanie własnym przykładem.

W tym wielkim historycznym dziele Odbudowy Polski, w tytanicznym wysiłku nad przywróceniem ojczyźnie naszej świetności i pomysłowości — pragnęlibyśmy Wam, młodzi Przyjaciele, wyznaczyć jedno z najbardziej ważnych i trudnych zadań.

Jest to zadanie, jeśli ująć w zwięzłym i ogólnym, wychowania nowego typu człowieka — obywatela, gotowego służyć sprawie tak, jak służyli jej najznakomitsi, najofiarniejsi, najbardziej czczeni przez Naród bohaterowie naszych dziejów: Kościuszko, Staszic, Mickiewicz, Słowacki, Konopnicka, Orzeszkowa, Lelewek, Mochacki, Traugott, Waryński, Okrzeja i wielu, wielu innych, których nazwiska zna każde dziecko polskie. Jest to sprawa podnoszenia wzwyż roli i znaczenia w narodzie i państwie tych, którzy swą ciężką, codzienną, mozolną pracą tworzą nasz byt materialny i duchowy, a którym na imię: Lud pracujący.

(Z przemówienia do młodzieży Prezydenta Rzeczypospolitej, Bolesława Bieruta).

ZWIĄZEK MŁODZIEŻY WIEJSKIEJ R.P.

„WICI”



„Wici” — prasałowiański znak porywający lud rolny do boju, to obecnie zawołanie organizacji pod nazwą: Związek Młodzieży Wiejskiej Rzeczypospolitej Polskiej „Wici”.

Poprzez zakładanie kół i prowadzenie w nich prac samowychowawczych i samokształceniowych Związek zmierza do: przygotowania młodzieży wiejskiej do społecznego współżycia i współdziałania w duchu zasad demokracji i ideologii ruchu ludowego, ugruntowania i rozwijania rodzimych kultury środowiska chłopskiego i odrodzenia życia kulturalnego wsi.

Związek Młodzieży Wiejskiej RP „Wici” ma chlubną sprzed wojny tradycję bezwzględnej walki z sanacją o sprawiedliwy ustrój społeczny.

W okresie okupacji hitlerowskiej ZMW „Wici” przestaje działać jako organizacja, wicjarze natomiast walczą przeważnie w oddziałach Batalionów Chłopskich.

W pierwszym okresie po wyzwoleniu kraju kierownictwo „Wici” opanowane zostaje w znacznej mierze przez elementy reakcyjne, negujące współczesną polską rzeczywistość. W odpowiedzi na to organizują się w terenie tzw. Komitety Demokratyzacji „Wici”, które przeciwstawiają się takiemu stanowisku kierownictwa.

Jednocześnie wskutek rozdzwieńków i różnic w Zarządzie Głównym ZMW RP „Wici” część demokratycznych działaczy ze znanym, zasłużonym działaczem wieloletnim Stefanem Ignarem na czele — występuje z Zarządu Głównego.

W obliczu wielkiego Zjazdu organizacji, który odbył się 27 — 28.IV.1947 r., powstaje Centralny Komitet Zjazdowy, w skład którego wchodzi przedstawiciele różnych demokratycznych kierunków reprezentowanych w „Wiciach”.

Zjazd staje się bardzo ważnym momentem w życiu organizacji, dając wytyczne w sprawie wzmożonej twórczej pracy przy odbudowie Państwa, współpracy z młodzieżą robotniczą, samodzielności organizacyjnej.

Obecnie ZMW RP „Wici” liczy około 500 tysięcy członków, zgrupowanych w kołach. Prowadzi prace samokształceniową, świetlicową.

Organizacyjnie „Wici” są federacją związków wojewódzkich. Obecnie wszystkie związki wojewódzkie wchodzi w skład federacji.



ZWIĄZEK MŁODZIEŻY DEMOKRATYCZNEJ



Związek Młodzieży Demokratycznej ma na celu zrzeszenie młodzieży polskiej, rozpowszechnianie wśród niej i pogłębianie postępowej myśli demokratycznej, jasno sformułowanej w Deklaracji Ideowej Z.M.D.

Głównym terenem działania Związku jest szkolnictwo średnie i wyższe oraz środowisko młodych pracowników umysłowych

Związek Młodzieży Demokratycznej ma swoją tradycję walki w czasie okupacji, zaczątkiem jego bowiem była Sekcja Młodych przy Stronnictwie Demokratycznym, które choć nieliczne, dało swój wkład do walki z okupantem

Dziś Związek posiada swoje placówki na terenie całej Polski i wspólnie z bratnimi organizacjami młodzieżowymi — Z.W.M., OMTUR-em i Wiciami w miarę swych sił przyczynia się do budowy Polski Ludowej.

Związek Młodzieży Demokratycznej szczególną uwagę zwraca na wychowanie nowej, młodej inteligencji polskiej, która ramię przy ramieniu z swymi kolegami od pług i maszyny weźmie na siebie w przyszłości odpowiedzialność za losy narodu i państwa

Związek Młodzieży Demokratycznej pracuje nad głęboką demokratyzacją szkolnictwa na wszystkich szczeblach i wiele wysiłków poświęca celem stworzenia nowego typu studenta, podkreślając konieczność zapewnienia mu odpowiednich warunków bytowania.

Związek walczy o nowego człowieka i obywatela, o związaną młodzież i włączenie jej w zgodny i harmonijny rytm budowania Polski Ludowej.

Macie cudowne i porywające zadania przed sobą! Macie w swym marszu wyprowadzić Polskę z wilgotnych i ciemnych suterren, z brudnych i ciasnych izb i chat — do wielkich, skąpanych w słońcu i kwiatach domów naszej przyszłej i szczęśliwej Ojczyzny.

(Z przemówienia do młodzieży Marszałka Żymierskiego).

ZWIĄZEK HARCERSTWA POLSKIEGO



Harcerstwo Polskie powstało w 1910 r. na wzór światowego związku Skautingu, założonego w Anglii przez gen. Baden-Powella. Do harcerstwa należy młodzież do lat 16-tu. Obowiązkiem harcerzy jest posłuszeństwo „Prawu Harcerskiemu” i pełnienie „Służby Harcerskiej”, która streszcza się w do-

browolnej i głębokiej pracy i życiu dla dobra ogółu, w pożytku, karności, pogodzie, czystości i cywilnym męstwie — a wyraża się w udziale harcerza w ćwiczeniach terenowych, samarytańskich, sygnalizacyjnych w grach, pracy wychowawczej i samokształceniowej.

Organizacja harcerstwa opiera się na zastępie 6—8 dziewcząt lub chłopców, w zastępie pozostają oni pod opieką i dowództwem zastępowego lub zastępowej 3—5 zastępów tworzy drużynę z drużynowym lub drużynową na czele, natomiast młodzież od lat 7—12 tworzy Gromady Zuchowe. Szereg drużyn tworzy Hufiec Harcerski, odpowiadający terytorialnie powiatowi a szereg Hufców — Chorągiew, która terytorialnie odpowiada województwu.

Na czele Hufców stoją Hufcowi, na czele Chorągwi — Komendanci Chorągwi. Najwyższą władzą Związku jest Zjazd Walny, który obiera Naczelną Radę i której organem wykonawczym jest Naczelnictwo ZHP. Zagadnieniami wychowawczymi w harcerstwie kierują Kwatery Główne z Naczelniczką Harcerki i Naczelnikiem Harcerzy na czele. Pieczę nad całością organizacją i jej pracy sprawuje Przewodniczący Związku.

W 1910 r. powstały we Lwowie pierwsze zastępy harcerzy (wówczas nazywali się jeszcze skautami); a w 1913 r. pierwsze drużyny żeńskie. W 1913 r., gdy Państwo Polskie było jeszcze pod zaborem skauci brali udział w zlocie w Birmingham (Anglia) i reprezentowali harcerstwo polskie.

Od 1914 r. ruch harcerski rozszerza się, łącząc wszystkie drużyny na terenie całego kraju i w 1918 r. organizacja przyjmuje nazwę „Związek Harcerstwa Polskiego”.

Po zajęciu Polski przez Niemców w roku 1939 Związek przechodzi do pracy i walki konspiracyjnej. Pozyskuje wielu nowych członków, szerzy oświatę i propaguje ruch oporu przeciw hitlerowskiemu najeźdźcy. Obecnie Związek bierze udział w budowie nowego, demokratycznego ładu w Polsce.

W roku 1946 przeprowadzono akcję obozową, która objęła 100.000 młodzieży męskiej i żeńskiej.

Ogromna większość obozów odbyła się na Ziemiach Odzyskanych, gdzie przede wszystkim zwrócono uwagę na repolonizację i pomoc rzeczową.

ZHP posiada swoje oddziały poza granicami kraju w następujących państwach: we Francji, w Belgii, w Szwecji, w Austrii i w Niemczech.

Związek Harcerstwa Polskiego obejmuje 300.000 młodzieży, z czego na organizację harcerzy przypada około 200.000, na organizację harcerek około 100.000; organizacją kieruje zespół instruktorski w liczbie 1.600 ludzi.

Oficjalnym organem ZHP, gdzie ukazują się wszystkie zarządzenia, są „Wiadomości Urzędowe” wychodzące raz na miesiąc. Pismami młodzieżowymi są: „Na Tropie” dla młodszej młodzieży harcerskiej oraz „Drogi” dla drużynowych i „Harcerstwo” dla instruktoerek i instruktorów

PRAWO HARCERSKIE

1. Harcerz służy Polsce Demokratycznej, spełnia dla niej sumiennie swoje obowiązki.
2. Harcerz miłuje wolność i sprawiedliwość, broni prawa do nich każdego człowieka.
3. Harcerz ceni pracę, szanuje ludzi pracy i uczy się od nich.
4. Harcerz miłuje przyrodę i stara się ją poznać.
5. Harcerz mówi prawdę i dotrzymuje słowa.
6. Harcerz jest karny, opanowany i pogodny.
7. Harcerz jest odważny.
8. Harcerz jest uczynny i ofiarny.
9. Harcerz jest oszczędny i gospodarny.
10. Harcerz jest szlachetny w myśli, mowie i uczynkach; nie pali tytoniu, nie pije napojów alkoholowych.

PRZYRZECZENIE HARCERSKIE

Przyrzekam uroczyście całym życiem dążyć do budowy Niepodległej, Demokratycznej i Sprawiedliwej Polski, pracować dla dobra powszechnego, postępować zawsze szlachetnie i być posłusznym prawu harcerskiemu.

Tak mi dopomóż Bóg.



Razem, młodzi przyjaciele!
W szczęściu wszystkiego są wszystkich cele.
Jednością silni, rozumni szaleń
Razem, młodzi przyjaciele.

*I ten szczęśliwy, kto padł śród zawodu,
jeżeli poległym ciałem
dał innym szczebel do sławy grodu.
Razem, młodzi przyjaciele!*

Mickiewicz.

SWIATOWA FEDERACJA MŁODZIEŻY DEMOKRATYCZNEJ

Do szeregu istniejących przed wojną międzynarodowych organizacji młodzieżowych, z których dla przykładu wyliczymy Harcerstwo, YMCA i YWCA, przybyła w r. 1945 organizacja jednocząca wszystkie siły demokratyczne: SWIATOWA FEDERACJA MŁODZIEŻY DEMOKRATYCZNEJ (SFMD).

Powstanie Federacji poprzedziła SWIATOWA RADA MŁODZIEŻY, z siedzibą w Londynie, która zawiązała się jeszcze w r. 1942. Celem Rady było: zmobilizować siły całej młodzieży do walki z faszyzmem. W skład jej wchodził prócz reprezentantów młodzieży angielskiej delegaci ZSRR i USA oraz emigranci polityczni z całego szeregu państw, którzy znaleźli się na terenie Anglii.

Dla nawiązania łączności między młodzieżą różnych krajów członkowie Rady odbywali podróże. Rozpoczęto wydawanie biuletynu w języku angielskim, rosyjskim i francuskim. Poważną pozycję w działalności Rady stanowiła też korespondencja.

Wszystko to okazało się jednak niewystarczające. Toteż w niespełna rok po ukończeniu wojny, na listopad 1945 r. zwołano do Londynu Światowy Kongres Młodzieży. Na Kongres przybyło 650 delegatów, którzy reprezentowali 30-milionową masę młodzieży ze wszystkich części świata. Złożyli oni następujące ślubowanie:

*„Na nowe wry pchniemy kulę ziemską,
Musimy budować braterstwo,
którego tak potrzeba światu,
budować pokój i takie warunki,
w których wszystkie nasze pragnienia będą
urzeczywistnione.*

*Powstańcie i ślubujcie,
Powstańcie i przemówcie,
tak, aby nasze słowa były słyszane nie tylko w Londynie,
ale u Czun'kingu i Paryżu, w Nowym Jorku i Moskwie,
w Rio de Janeiro i Belgradzie”*

(teraz wszyscy razem)

„Ślubujemy, że zapamiętamy na zawsze tę jedność,
wykuta 6 miesiącu października 1945 r.;

nie tylko dziś, nie tylko w tym tygodniu, nie tylko
w tym roku,

ale zawsze, dopóki nie wybudujemy świata, o jakim
śniliśmy i o który walczyliśmy.

Ślubujemy, że będziemy budować jedność młodzieży
wszystkich krajów, wszystkich ras, wszystkich

barw skóry,

wszystkich narodowości, wszystkich wyznań,
aby usunąć wszelkie ślady faszyzmu z ziemi,

aby wybudować głęboką i szczerą przyjaźń
międzynarodową

między ludami świata, aby utrzymać sprawiedliwość
i trwał pokój

aby dunać nędzę, marnotrawstwo i bezrobocie.

Przybliżyliśmy tu, aby potwierdzić jedność całej młodzieży,
oddać kłód naszym towarzyszom, którzy polegli, i złożyć

ślubowanie „z zwinne ręce, śmiałe ramiona i młodzieńczy
entuzjazm

nigdy już nie będą zniszczone przez wojnę.

Będziemy budować świat piękny i wolny;

z naszej młodości, z gorzkich doświadczeń

wykuwamy naszą jedność”.

Polskie organizacje młodzieżowe, ZWM, OMTUR,
„Wici“, ZMD i Harcerstwo, wysłały na Kongres swoich
reprezentantów. W imieniu młodzieży polskiej prze-
mawiał kol. Ignar. Kol. Morawski wygłosił referat na
temat powojennych potrzeb młodego pokolenia Polski.

Dnia 7 listopada 1945 r. zapadła na Kongresie w Londynie
doniosła uchwała: utworzono Światową Federację
Młodzieży Demokratycznej.

Federacja jest organizacją jednoczącą młodzież
w pracy dla pokoju, wolności, demokracji i równości
na całym świecie. SFMD winna uważać swoją pracę za
przyczynę do dzieła Organizacji Narodów Zjednoczo-
nych, za najpewniejszą drogę wiodącą do zabezpiecze-
nia praw i interesów młodzieży, szczęścia i dobrobytu
dla przyszłych pokoleń.

Siedzibą Federacji jest Paryż. Tam urzędują wszyst-
kie jej biura, tam odbywają się zebrania władz SFMD:
Rady i Komitetu Wykonawczego.

Federacja wytyczyła sobie m. in. następujące cele:

„A. Dążyć do ściślejszej międzynarodowej współpracy i wzajemnego zrozumienia wśród młodzieży, do poszanowania różnic ideologicznych i specyficznych warunków w rozmaitych krajach; przyczynić się w jak najwyższym stopniu do wytepienia faszyzmu we wszystkich jego formach, we wszystkich krajach; brać aktywny udział w pracach rządów zmierzających do zabezpieczenia pokoju i bezpieczeństwa oraz wychowania przyszłych pokoleń w duchu demokracji.

B. Walczyć o usunięcie wszystkich ograniczeń związanych z płcią, systemem nauczania, domem rodzinnym, stanem posiadania, stanowiskiem społecznym, religią i poglądami politycznymi, kolorem skóry lub rasą; pomóc utworzyć demokratyczne organizacje młodzieżowe tam, gdzie one dotąd nie istnieją.

C. Należy zrobić wszystko, co leży w naszej mocy, aby doprowadzić do swobodnej i dobrowolnej współpracy i zjednoczenia organizacji młodzieżowych w skali krajowej.

D. Uczynić wszystko, co leży w naszej mocy, aby wychować każdego młodego człowieka w poczuciu i świadomości, iż jest on obywatelem świata.

E. Reprezentować interesy młodzieży w międzynarodowych organizacjach. Zwrócić uwagę opinii publicznej na pałace potrzeby młodzieży i starać się o uzyskanie poparcia narodów przodujących w życiu publicznym“

Pracą Federacji kieruje Rada SFMD, obrana na Światowym Kongresie w Londynie, oraz **Komitet Wykonawczy**. Przewodniczącym SFMD obrano **Francuza Guy de Boisson**. Władzą nadrzędną Federacji jest Kongres. Młodzież polska, która brała czynny udział w pracach Kongresu, reprezentowana jest w obu instytucjach Federacji; 3 naszych kolegów weszło w skład Rady. Są nimi: kol. Jerzy Morawski (ZWM), kol. Ignar (Wici) i kol. Obrączka (OMTUR). Kol. Ignar wszedł ponadto do Komitetu Wykonawczego Federacji

Realizacją uchwał Kongresu zajmuje się szereg biur Federacji. Są to: Biuro Wymiany Korespondencji, Biuro Wymiany, Młodzieży, Biuro dla Spraw Poprawy Bytu Młodzieży.

Federacja posiada swoje wydawnictwa. Są nimi

„Biuletyn“ wydawany przez Sekretariat oraz „Młodzież Świata“.

„Młodzież Świata“ jest miesięcznikiem, który każdy może zaabonować. wydawanym w 4 językach: angielskim, francuskim, rosyjskim i hiszpańskim. Jest to bogato ilustrowane pismo, do którego pisze młodzież ze wszystkich krajów. Federacja prowadzi śmiałą akcję w walce o wolność narodów uciskanych. Kilkakrotnie stawiała w obronie ludu Grecji i Hiszpanii, zwracała się z pismami do ONZ, uratowała życie kilku młodym republikanom.

W delegacji do Grecji wyjechał z ramienia SFMD George Thomas, poseł Partii Pracy. Federacja wysłała również delegację do Indyi, celem zbadania panujących tam stosunków.

W skład delegacji do Niemiec, której celem jest zbadanie stopnia denazyfikacji młodzieży niemieckiej, wchodzi również przedstawiciel z Polski.

Największą organizowaną przez Federację imprezą w tym roku był Światowy Festival Młodzieży w Pradze, który odbył się w lipcu 1947 r. pod hasłem: „Przez współpracę nad odbudową młodzież buduje pokój“. W Festiwalu udział wzięło 65.000 młodych.

Była tam również grupa z Polski, reprezentująca młodzież Polski Ludowej.

Młodzież polska bierze czynny udział w pracach Federacji, gdyż dążenia tej wielkiej organizacji pokrywają się z naszymi dążeniami. Federacja, broniąc pokoju, broni naszych granic na Odrze i Nysie. Federacja walczy o lepsze jutro świata i poprawę bytu młodzieży, a więc o sprawy, które młodzież polska realizuje swą codzienną pracą.

* * *

*Spólnymi łańcuchy opaszmy ziemskie kolisko,
zestrzelmy myśli w jedno ognisko
i w jedno ognisko duchy!*

*Dalej z posad, bryło świata,
nowymi cię pchniemy tory,
aż opleśniałej zbywszy się kory
zielone przypomnisz lata!..*

Mickiewicz

SZKOLNICTWO

Nasze osiągnięcia w dziedzinie szkolnictwa można docenić dopiero wówczas, gdy się szkołę obecną zestawi ze szkołą sanacyjną, gdy się porówna ilość dzieci i młodzieży w szkołach wszystkich typów, stwierdzi, do jakich grup społecznych młodzież ta należy, oraz zaobserwuje nowe drogi w kierunku upowszechnienia oświaty.

1) **Szkoła sanacyjna.** — W Polsce 85% stanowią robotnicy i chłopi. W szkole sanacyjnej 46% dzieci uczyło się w jednoklasówkach, tzn. szkołach o jednym nauczycielu. szkołach, w których kurs jednej klasy przerabiał się kilka lat. Do gimnazjum docierała niewielka ilość tej młodzieży, a w szkołach wyższych — było jej zaledwie 5%.

Ustawa szkolna braci Jędrzejewiczów z 1932 r. upośledziła wieś, a dbała przede wszystkim o warstwy uprzywilejowane.

2) **Tajne nauczanie.** — Droga do odrodzonej szkoły polskiej prowadzi poprzez bohaterski szlak tajnego nauczania w okresie okupacji niemieckiej. Przez 5½ lat szkolnictwo polskie kryło się w podziemiu. Okupant hitlerowski zlikwidował w Polsce szkolnictwo średnie i wyższe, okaleczył szkoły powszechne pod względem programowym i organizacyjnym, a tolerował jedynie szkoły zawodowe o charakterze rzemieślniczym. Duża ofiarność nauczycielstwa i młodzieży — dowodem są ofiary Pawiaka i obozów — zdecydowana postawa rodziców wpłynęły na to, że bezpośrednio po zamknięciu szkół średnich zorganizowane zostały szkoły tajne, prowadzone kompletnie w mieszkaniach prywatnych. Warszawa przodowała w tajnym ruchu oświatowym. Gdy zaistniała konieczność zorganizowania szkół wyższych, otwierano je pod szyldem specjalnych szkół zawodowych, jak to: „Szkoly Pielęgniarskiej” lub „Szkół Handlowych” — Powoli powstawały wszystkie wydziały w dwu ośrodkach: w Warszawie, która łączyła dawny Uniwersytet Warszawski i Poznański, oraz w Krakowie, gdzie się kształciło 750 studentów.

Następujące cyfry ilustrują działalność tajnego nauczania:

	uczących się	
	r. 1938/39	r. 1943/44
szkoły powszechne	3.856.000	1.000.000
„ średnie	174.000	80.000
„ zawodowe kształcące	99.800	35.000
„ akademickie	76 000	6.000

3) Szkoła w Polsce Odrodzonej. Wraz z przebudową życia politycznego, społecznego i gospodarczego wynika konieczność przebudowy szkoły polskiej. I tak jak zaistniała konieczność przeprowadzenia reformy rolnej i przemysłowej domagała się reformy — szkoła: trzeba było zmienić jej organizację, treść nauczania i wychowanie.

Dużym krokiem naprzód w tej dziedzinie był Wielki Zjazd Oświatowy zwołany w czerwcu 1945 r. Obecnie wiele postulatów Zjazdu Oświatowego zostało już zrealizowanych. A więc:

1) wprowadzono zasadę klas jednorocznych, likwidując tym samym „jednoklasówki“;

2) zniesiono niższe klasy gimnazjum. W roku 1947/48 w całym już kraju wprowadzona będzie 8-klasowa bezpłatna szkoła powszechna, z której prowadzi się będzie droga do 3-letniej szkoły średniej typu ogólnokształcącego lub zawodowego;

3) wprowadzono dla młodzieży opóźnionej wiekiem kurs przyśpieszony zarówno w zakresie szkoły powszechnej, jak i średniej;

4) udostępniono studia akademickie szerokim rzeszom przez utworzenie Komisji Weryfikacyjnej, rocznego kursu wstępnego przy szkołach wyższych oraz kursów zerowych.

Obecnie w 21 000 szkołach powszechnych uczy się 3,5 miliona młodzieży pod nadzorem 73.000 nauczycieli.

Dla dzieci chronicznie chorych, upośledzonych i zaniedbanych istnieje odrębny typ szkoły — szkoła specjalna.

Obejmuje ona dzieci: 1) głuchonieme, 2) ociemniałe, 3) umysłowo niedorozwinięte, 4) moralnie zaniedbane oraz 5) nadające się do leczenia sanatoryjnego.

W 100 takich szkołach uczy się 10.000 dzieci nieśczęśliwych.

PRZEDWOJENNY USTROJ SZKOLNICTWA POLSKIEGO

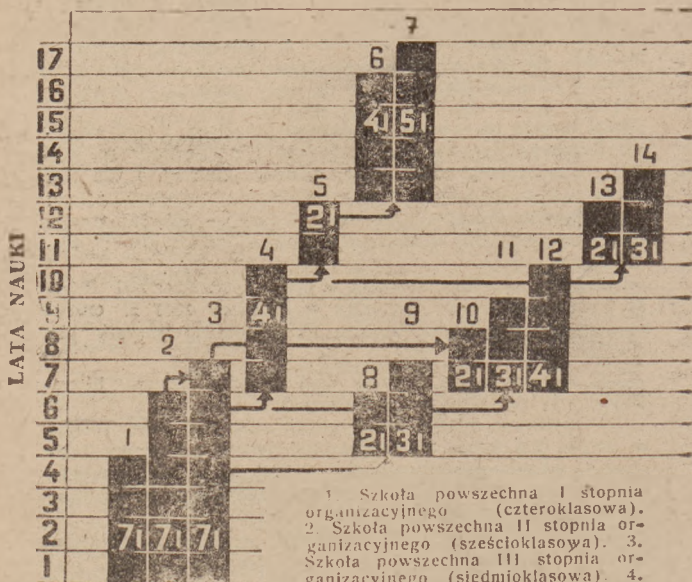

szcze uczelnie. 8-10. Szkoły zawodowe niższe różnych stopni. 11-12. Gimnazjum zawodowe. 13-14. Liceum zawodowe. Liczby w prostokątach oznaczają czas trwania nauki.

Większość dzieci uczęszczała do szkół powszechnych niższej zorganizowanych, które były „ślepyimi zautkami”. Szkołę III stopnia organizacyjnego (7-letnią) kończyła mniejszość młodzieży, przeważnie miejskiej. Dla reszty, w przeważającej części młodzieży niezamożnej i wiejskiej, droga dalszego kształcenia się była praktycznie zamknięta.

ABSTRAKT SZKOLNICTWA POLSKIEGO, DO KTOREGO ZMIERZA REFORMA SZKOLNA



...lata młodzież w wieku od lat 7 — 15 przechodzi przez jednolitą programową, 8-letnią szkołę podstawową. Kształcenie się dalsze na poziomie szkoły średniej (zawodowej lub ogólnokształcącej) jest dostępne dla wszystkich. Ukończeniu szkoły średniej otwiera drogę na wyższe uczelnie. Przy równym starciu oświatowym o zdobyciu średniego lub wyższego wykształcenia decydują w pierwszym rzędzie uzdolnienie i praca.

Szkola średnia zmieniła swój charakter: przestała być szkołą dla wybranych, wzrosła ilość szkół średnich (w stosunku do zmniejszonej liczby ludności) — i ilość uczącej się młodzieży: w 786 szkołach uczy się 224.360 uczniów, czyli 1 szkoła średnia przypada na 30.000 mieszkańców (przeciętnie znajduje się w każdym mieście powiatowym). Ponad 15.000 młodzieży korzysta z internatów.

Szkola zawodowa walczy z trudnościami i z powodu zniszczenia wojennego i z powodu uprzedzenia naszego społeczeństwa do zawodowego szkolenia. Przy naszych wielkich zapotrzebowaniach w dziedzinie odbudowy państwa mamy tylko ponad 100.000 młodzieży w szkołach zawodowych. Jest to ta sama cyfra co przed wojną, wysoka wobec przedwojennej (w stosunku do zmniejszonej liczby ludności), ale znikoma w stosunku do potrzeb.

Pokutuje wciąż u nas przekonanie że szkoła ogólnokształcąca jest lepsza od zawodowej, mimo iż zawodowe szkolenie na każdym stopniu daje wychowankowi możliwość uzyskania odpowiedniego zatrudnienia w życiu praktycznym.

Szkolnictwo zawodowe ma 5 głównych kierunków kształcenia: 1) szkoły przemysłowe i rzemieślnicze, 2) rolnicze, 3) handlowe i spółdzielcze, 4) gospodarcze, 5) artystyczne.

Największy ośrodek szkolenia zawodowego w Polsce znajduje się we Wrocławiu.

W Państwowej Fabryce Wagonów „Pafawag” we Wrocławiu — kształcą się około 1.000 uczniów. „Pafawag” posiada następujące szkoły: Szkołę Przemysłową, 3-letnie Liceum Mechaniczne, 2-letnie Liceum Technologiczne i Konstrukcyjne Klasy Wstępne Licealne, Szkołę Zawodową dokształcającą, kursy spawalnicze, kursy ślusarskie itp. 50% młodzieży pracuje w „Pafawagu” zarobkowo i nauka dla nich odbywa się po południu albo wieczorem. Dla reszty młodzieży — przeważnie dzieci pracowników tej fabryki — przed południem. „Pafawag” ściągą młodzież z całej Polski — przeważnie chłopską i robotniczą — i dla niej zorganizowane są bursy, które mogą pomieścić 500 uczniów „Pafawag” da dobrego fachowca i uświadomionego obywatela.



**Miejskie Gimnazjum Mechaniczne w Warszawie
przy ul. Wawelskiej. Sala obróbki metali.**

„Pafawag” jest jedną z central szkolenia zawodowego, które odegrają wielką rolę w upowszechnieniu kształcenia zawodowego.

Do szkół zawodowych artystycznych należą: 1) szkoły muzyczne, 2) szkoły teatralne: Państwowe Liceum Techniczno-Teatralne, Wyższa Szkoła Teatralna o 3 wydziałach, Szkoły dramatyczne oraz 3) Liceum Filmowe.

Państwowa Szkoła Morska — jedynie dla chłopców w wieku 16—20 lat, znajduje się w Gdyni. Po złożeniu odpowiednich egzaminów uczeń ma prawo wstąpić na wydział nawigacyjny lub mechaniczny, 3-letnie studia i praktyka upoważniają do otrzymania dyplomu porucznika żeglugi małej, porucznika żeglugi wielkiej, wreszcie kapitana żeglugi wielkiej

4) Droga do studiów wyższych.

Wojna wykołosała, wytrąciła z normalnego biegu dużą ilość młodzieży. Dla tej młodzieży, która niejednokrotnie ma za sobą pracę w organizacjach politycznych lub społecznych, obóz lub partyzantkę — państwo zorganizowało szeroką sieć szkół i kursów przyspieszonych oraz możliwość składania uproszczonych egzaminów przed Komisjami Weryf.-Kwalifikacyjnymi. Komisje te, urzędujące przy wszystkich kuratoriach, kwalifikują uczniów na **jednoroczny wstępny kurs** przy uczelniach wyższych. Ukończenie kursu wstępnego upoważnia do wstępu na I rok studiów

Ale okazała się konieczność przygotowania dużej ilości młodzieży do egzaminów przed Kom. Weryf.-Kwalif. na kurs wstępny. Tę rolę spełnia **kurs zerowy**. Kurs zerowy, którego inicjatywa i kierownictwo znajduje się w rękach demokratycznej młodzieży akademickiej, zgromadzonej w „Życiu” i ZNMS, przygotowuje kadry do egzaminów na rok wstępny. Kursy zerowe znajdują się w 10 miastach wojewódzkich i gromadzą duży odsetek młodzieży robotniczej i chłopskiej, która w normalnych warunkach nie mogłaby się dostać do szkoły wyższej.

Z kursów zerowych i wstępnych mamy na I roku wyższych uczelni około 2.000 studentów.

5) Szkoły wyższe.

Straty wojenne, jakie poniosła Polska w dziedzinie szkolnictwa wyższego, są olbrzymie. Likwidacja uczelni, prześladowanie i tępienie profesorów, systematyczny wywóz do Rzeszy bibliotek, zbiorów, labo-

ratoriów i urzędów uniwersyteckich doprowadziły nieomal do katastrofy. Trzeba było wielkiego rozmachu i wysiłku, by zorganizować 38 szkół wyższych z 67.000 studentów, a więc o 10 szkół i 20.000 studentów więcej, niż przed wojną.

20 proc. młodzieży korzysta ze stypendiów, a miesięczna pomoc Min. Oświaty dla młodzieży szkół wyższych wynosi 9 milionów. Niezależnie od tego Wydział Nauki przy M.O. wypłaca na stypendia 550 tys. zł miesięcznie.

Reforma studiów wyższych polega m. in. na tym, że można bez straty lat studiów przejść ze szkoły typu nieakademickiego — do szkoły akademickiej. Zmiany zaszły również na odcinku szkół inżynierskich, których program zostaje zrównany z programem Politechniki. Absolwent otrzymuje tytuł inżyniera.

6) **Nowa treść nauczania** uwydatnia się w zmienionym programie i zmienionej książce. Duże zmiany zaszły również w zakresie lektury domowej, gdzie obok innych problemów uwydatniona została przede wszystkim problematyka społeczna. W nauczaniu historii i literatury uwzględniać się będzie rolę warstwy robotniczej i chłopskiej obok właściwie naświetlonej roli magnata i szlachcica. Historia ruchów demokratycznych w ich chronologicznym rozwoju oraz właściwy stosunek do Polski przedwrześniowej i okupacyjnej pozwolą zbudować uczniowi własny i krytyczny pogląd na świat.

Odpowiednio postawiona „Nauka o Polsce i Świecie Współczesnym“ w dużej mierze przyczyni się do zdemokratyzowania treści nauczania

SZKOLNICTWO NA ZIEMIACH ODZYSKANYCH

Organizowanie szkół rozpoczęło się jednocześnie z wprowadzeniem administracji, a często — wcześniej, wyprzedzało administrację. Domagała się szkół polska ludność autochtoniczna. Osadnicy uzależniali osiedlenie się w danej miejscowości od tego, czy dzieci będą miały szkołę.

Szkoły powstawały dzięki dużej ofiarności nauczyciela, który często organizował ją w zniszczonym, bez szyb i ławek budynku pentemickim, uczył bez książek i długie miesiące — bez poborów. Obecnie liczba szkół jest tak duża, że niemal obejmuje już wszystkie

dzieci. 548.160 uczniów na Z.O. uczy się w 4.592 szko-
łach powszechnych z 12.192 nauczycielami.

Również szkolnictwo ogólnokształcące i zawodowe
wykazuje ciągły rozwój. W każdym niemal mieście po-
wiatowym są szkoły średnie. 128 gimnazjów z liczbą
31.391 uczniów i 82 liceów — z 4.009 uczniami. Nauczy-
ciel: 1.467. Szkół zawodowych zaś mamy 165. uczniów —
17.909, nauczycieli 695.

Należy również podkreślić instytucje oświatowe dla
dorosłych. Wśród szkół, kursów, uniwersytetów ludo-
wych i powszechnych zwracają uwagę na Z.O. kursy
repolonizacyjne, przeznaczone dla autochtonów, którzy
skończyli szkoły niemieckie, ale nie znają wcale albo
słabo język i historię Polski.



Gimnazjum i Liceum w Zdunach (Łowickie). 90% uc-
niów szkoły w Zdunach stanowią dzieci chłopów.

Kursów repolonizacyjnych jest 817, a liczba ucza-
cych się wynosi 27.928. Najczęściej są one rozsięte na
Śląsku i w województwie olsztyńskim, tam bowiem
jest najwięcej ludności autochtonicznej.

Powstały również szkoły wyższe, których jest 6.
Rozpoczęły pracę w ciężkich warunkach, ale wykazują
stały rozwój i poprawę warunków dla studentów i ich
pracy

Wielki rozwój szkolnictwa na Z.O. jest dowodem,
obok innych osiągnięć na polu gospodarczym, orga-
nicznego związku tych terenów z Polską.

HISTORIA PEWNEGO KOŁA

Było ich na początku czworo. Józiek z I licealnej, Władek z II licealnej, Hanka i Stefan z IV klasy gimnazjum.

Wszyscy należeli do ZWM, ale nie wiedzieli o sobie nawzajem. Chodzili do jednego gimnazjum, do „piątki”. Poznali się dopiero wtedy, gdy każde z nich dostało do domu pisemko zawiadamiające, że tego a tego dnia, o tej i o tej godzinie odbędzie się tam i tam konferencja ZWM-owej młodzieży szkolnej — konferencja organizacyjna

Wszyscy przyszli. Oprócz ich czworga przyszło jeszcze około sześćdziesięciu osób. Wysłuchali referatu o konieczności wychowania nowego typu inteligenta i o potrzebie czynnego udziału młodzieży szkolnej w tworzeniu Nowej Polski. Potem wysłuchali referatu organizacyjnego o tym, że należy tworzyć koła ZWM, i że właśnie w tym celu została zwołana konferencja.

Podczas dyskusji wszyscy czworo zabierali głos, każdy z nich mówił, że właśnie w „piątce” należałoby zorganizować i samorząd, i samopomoc koleżeńską, i spółdzielnię, i referaty z dyskusjami, bo młodzież u nich nie bardzo jeszcze rozumie Polski Ludowej, bo poziom naukowy jest tam tak niski i wielu uczniów znajduje się w ciężkich warunkach materialnych...

„Jestem tam sam, więc cóż ja mogę zrobić?” — kończył każdy z nich. Przy końcu zebrania okazało się, że jest ich czworo. Po zebraniu przyglądali się sobie przez kilka minut ze zdumieniem pełnym zgorznienia i wyrzutu. „Jskżeż tak? Mogliśmy do tej pory zrobić masę roboty” — mówiły ich oczy, gdy tak stali po zebraniu koło siebie. A potem uzgodnili, że Józiek pójdzie jutro do „Dyrka”, omówi z nim dzień i godzinę zebrania całej szkoły oraz przygotuje na to zebranie referat ideologiczny. Władek zaś przygotowuje „gadkę” na tematy organizacyjne

W następnym tygodniu odbyło się zebranie wszystkich uczniów

Józiek mówił ładnie (choć się trochę jąkał, bo przecież przemawiał po raz pierwszy wobec tak licznego

audytorium). Mówił o nowej Polsce Ludowej, o nowym ustroju, w którym każdy: i robotnik, i chłop, i inteligent, każdy pracujący i tworzący, nawet obecni — są współgospodarzami i współbudowniczymi nowej rzeczywistości. „Jeżeli chcemy żeby było dobrze, musimy zakasać rękawy i wziąć się do roboty każdy na swoim odcinku, a więc my tutaj, w naszej szkole” — zakończył Józiek swe przemówienie.

Braw nie dostał, ale wysłuchano go z zainteresowaniem i uwagą. Potem Władek (poważny licealista w okularach, z rozwichrzonymi włosami) mówił o tym, co chcą zrobić. A więc samorząd szkolny i samopomoc koleżeńską, świetlicę w szkole i boisko dla późniejszej sekcji sportowej, spółdzielnię i gazetkę ścienną, kółko dyskusyjne...

Mówił przeszło pół godziny.

Na zakończenie Józiek ogłosił, że pierwsze zebranie organizacyjne odbędzie się za tydzień, że zapisy przyjmuje kol. Hanka i że zaprasza się wszystkich do współpracy.

Na pierwszym zebraniu koła było ich jeszcze jedenaścioro. Kolega z Zarządu Miejskiego ZWM wygłosił referat o historii organizacji i jej walce w okresie okupacji. Mówił także o zadaniach młodzieży szkolnej. Dyskusja na ten temat była burzliwa i długa. Każdy chciał czego innego. Stefan z czwartej domagał się boiska i sekcji sportowej, Władek z I licealnej kółka dyskusyjnego i biblioteczki, Irka z IV-ej zbiórki na głośnik radiowy, Heniek z III-ej — świetlicy i ping-ponga.

Ustalono że przede wszystkim trzeba zorganizować samorząd, samopomoc koleżeńską i spółdzielnię. Następnie wziąć się do budowy boiska oraz świetlicy. Zebrania Koła będą się odbywać co tydzień, a co najmniej raz na miesiąc organizować się będzie zebrania dyskusyjne dla całej szkoły. Wybrano zarząd Koła z Józkiem jako przewodniczącym, Władkiem — zastępcą, Stefanem — skarbnikiem, Hanką — kierowniczką sekcji kulturalno-rozrywkowej i Stefanem — kierownikiem sekcji sportowej.

Zaczęła się praca.

Nazajutrz Józiek przyniósł z referatu szkolnego przy Zarządzie Miejskim ZWM statut samorządu szkolnego, statut spółdzielni, broszurkę „Jak zakładać spółdzielnię

szkolne" oraz cały plik różnych książeczek i wydawnictw

W kilka dni potem odbyło się zebranie delegatów klasowych, na którym Józiek zaproponował utworzenie samorządu szkolnego, wyjaśnił jego cele i zadania i przeczytał statut. Delegaci przyjęli projekt z aplauzem, jeden tylko powiedział, że nie ma czasu zwracać sobie głowy byle czym, ale zakrzyczeli go wszyscy.

Odbyło się także pierwsze zebranie kółka dyskusyjnego. Zaproszono kolegę z Zarządu Głównego, który mówił o jedności młodzieży w Polsce. Mówił o tym, że w Polsce jest pięć organizacji młodzieżowych, mają one jednak bardzo dużo wspólnych celów i powinny zgodnie pracować dla dobra kraju i własnej przyszłości.

Na początku grudnia Koło rzuciło myśl urządzenia przez gimnazjum gwiazdki dla biednych dzieci ze szkoły powszechnej, mieszczącej się na tej samej ulicy. Projekt został przyjęty przez samorząd i zaczęto gorączkowo gromadzić fundusze, odzież, żywność, książki itp.

Felusiowi (temu małemu z IV-tej klasy) powierzono odpowiedzialność za „magazyn”. Rada Pedagogiczna ofiarowała 4.000 złotych, a Koło Rodzicielskie przeszło 13.000. Ostatniego dnia przed feriami odbyła się wśród ogólnego podniecenia wielka uroczystość. Cały samorząd, przedstawiciele Rady Pedagogicznej i Koła Rodzicielskiego udali się do szkoły powszechnej, dokąd już wcześniej zostały przewiezione wszystkie dary (dziewczęta pakowały je przez cały tydzień w specjalne paczki) i gdzie czekały zebrane wokół choinki wszystkie dzieci i nauczyciele. Dary wręczał Józiek wśród ogólnego wzruszenia i głośniejszej radości dzieci.

Po feriach prowadzono dalszą pracę. Stworzono sekcję samopomocy, do której należeli wszyscy uczniowie. Składki, które wpłacano, szły na zakup materiałów szkolnych, przydzielanych najbardziej potrzebującym. W lutym, z kombinowanych funduszy, z Kuratorium i z własnych funduszy, otwarto uroczyste spółdzielnię szkolną. Połowę dochodów przeznaczono na samopomoc. Już od stycznia zaczęto zbierać pieniądze na obóz letni.

Postanowiono też urządzać podwieczorek z występami kółka dramatycznego i chóru. Wieczorek przyniósł prawie 12.000 złotych dochodu. Koło liczyło teraz

już 48 osób. Na dyskusje przychodziło prawie pół szkoły. W marcu zdecydowano zorganizować wzajemną pomoc w nauce. Lepszy uczniowie — słabszym, licealiści — gimnazjalistom. Niemało trudu kosztowało zrealizowanie tego postanowienia, ze względu na brak czasu i ze względu na poszczególnych kolegów i koleżanki — ale czegoś się nie robi, jeżeli się chce i nie żałuje swojej pracy.

W kwietniu rozpoczęto zbiorowe odrabianie lekcji w szkole po południu. Najlepsi uczniowie dyżurowali, wyjaśniając kolegom słabszym trudniejsze zagadnienia i pomagając w odrabianiu lekcji. Nawet profesor matematyki podjął się udzielać pomocy mniej zdolnym uczniom.

Dużo można by jeszcze pisać o pracy Koła w „piątce”. Ale nie warto. Nie pozna jabłka ten, kto tylko przeczyta jego opis. Nie pozna smaku rozkoszy twórczej pracy ten, kto sam jej nie próbuje.

SAMORZĄD UCZNIOWSKI

STATUT SAMORZĄDU UCZNIOWSKIEGO

szkoły w

I ZASADY OGOLNE

Art. 1.

Organizacja nosi nazwę: Samorząd Uczniowski
szkoły w

Art. 2.

Cel organizacji jest:

- a) wychowanie członków w duchu koleżeństwa i braterskiej współpracy,
- b) przysposobienie młodzieży uczącej się do pełnienia zadań dobrego obywatela Demokratycznego Państwa Polskiego
- c) podniesienie poziomu naukowego.

- d) wyrobienie inicjatywy i zdolności organizacyjnych,
- e) zaspokojenie materialnych i duchowych potrzeb członków,
- f) podniesienie tężyzny fizycznej członków.

Art. 3.

Samorząd osiąga cele przez:

- a) zorganizowanie: świetlicy, biblioteki, kół naukowych, kół samopomocy koleżeńskiej, kół artystycznych (teatr, chór, muzyka), kół sportowych itd.,
- b) związanie członków z życiem kraju przez tworzenie kół ogólnospołecznych organizacyj: Ligi Morskiej, Polskiego Czerwonego Krzyża, Ligi Obrony Powietrznej itp., organizowanie akcji społecznych, jak pomoc przy zasiewie, żniwach, odbudowie (np. remont własnej szkoły itp., odbudowa innej szkoły itp.), obchód świąt narodowych itp

II. OBOWIĄZKI I PRAWA CZŁONKÓW

Art. 4.

Członkiem Samorządu może być każdy uczeń(nica) szkoły

Art. 5.

Członkowie są obowiązani:

- a) brać czynny udział przynajmniej w jednym z kół, utworzonych na terenie szkoły,
- b) być koleżeńskim, karnym i zdyscyplinowanym; przestrzegać przepisów, regulaminów oraz Statutu,
- c) brać czynny udział w akcjach organizowanych przez Samorząd, wykonywać sumiennie wszystkie prace, wyznaczone przez władze Samorządu,
- d) płacić regularnie składki członkowskie.

Art. 6.

Członkowie mają prawo:

- a) wybierać i być wybranym do Władz Samorządu,
- b) decydować o działalności Samorządu,

- e) korzystać ze świadczeń i wszelkich urządzeń Samorządu.

Art. 7.

Obowiązki i prawa ustają z chwilą wystąpienia lub wykluczenia członka z Samorządu.

Art. 8.

Usunąć członka Samorządu może Sąd Koleżeński:

- a) z powodu nieprzestrzegania zasad Statutu lub regulaminów szkolnych,
- b) za działanie na szkodę organizacji lub społeczeństwa uczniowskiego.

Uwaga. Wykluczony ma prawo odwołać się do Walnego Zebrania, odwołanie się wstrzymuje decyzję do Walnego Zebrania.

III. SAMORZĄD KLASOWY

Art. 9.

W każdej klasie szkoły tworzy się Samorząd Klasowy, który jest podstawowym ogniwem Samorządu Uczniowskiego.

Art. 10.

Najwyższą władzą Samorządu Klasowego jest Zebranie Ogólne Członków

Art. 11.

Oprócz tych Ogólnych Zebrań Zarząd Samorządu Klasowego może zwołać Nadzwyczajne Ogólne Zebranie dla omówienia spraw specjalnych (np. zakończenie kwartału itp.), a obowiązany jest zwołać na żądanie:

- a) Prezydium Zarządu Samorządu.
- b) wychowawcy klasy.
- c) co najmniej jednej dziesiątej części członków Samorządu Klasowego.

Art. 12.

Każde Ogólne Zebranie powołuje Zarząd za pomocą wywieszenia komunikatu w klasie i na tablicy ogłoszeń Samorządu z podaniem porządku dziennego.

Art. 13.

O Ogólnym Zebraniu Samorządu Klasowego musi być powiadomione piśmiennie Prezydium Zarządu Samorządu, aby mogło przystać swego przedstawiciela.

Art. 14.

Zebranie wybiera Prezydium. Przewodniczący zebrania wyznacza sekretarza. Zebrania muszą być protokółowane, a protokół podpisany przez Prezydium i sekretarza. Odpis protokołu przesłać należy do Prezydium Zarządu.

Art. 15.

Do kompetencji Walnego Zebrania Członków Samorządu Klasowego należy:

- a) wysłuchanie sprawozdania za rok ubiegły,
- b) uchwalenie planu pracy,
- c) wybranie Zarządu Samorządu Klasowego,
- d) wybranie delegatów na Walne Zebranie Samorządu.

Art. 16.

Zarząd Samorządu Klasowego składa się z 3—5 osób i wyłania spośród siebie: 1) przewodniczącego, 2) sekretarza, 3) skarbnika.

Art. 17.

Do obowiązków Zarządu Samorządu Klasowego należy organizowanie w ramach klasy zależnie od terenu: a) kół naukowych, b) kół artystycznych i sportowych, c) samopomocy koleżeńskiej (pomoc mocniejszych uczniów słabszym, a także komplety prowadzone przez uczniów starszych klas), d) gazety ściennej — oraz opiniowanie podań o pomoc materialną i reprezentacja klasy na zewnątrz wobec Zarządu Samorządu i wychowawcy.

Art. 18.

Zarząd zbiera się nie rzadziej niż raz na miesiąc.

IV. WŁADZE SAMORZĄDU UCZNIOWSKIEGO

Art. 19.

Władzami Samorządu są: a) Walne Zebranie Delegatów Klasowych, b) Zarząd Samorządu, c) Komisja Rewizyjna, d) Sąd Koleżeński.

V. WALNE ZEBRANIE DELEGATÓW

Art. 20.

Władzą Naczelną Samorządu Uczniowskiego jest Walne Zebranie Delegatów klasowych, które winno odbywać się raz(y) do roku.

Art. 21.

W skład Walnego Zebrania wchodzi:

- a) członkowie Zarządu Samorządu Klasowego,
- b) Delegaci wybrani na Ogólnych Zebraniach Samorządu Klasowego, po 5-ciu z każdej klasy.

Art. 22.

Zarząd Samorządu może powołać z własnej inicjatywy Nadzwyczajne Walne Zebranie, a obowiązany jest zwołać na żądanie piśmienne a) co najmniej 1/5 członków, b) Władz Szkolnych.

Art. 23.

Każde Walne Zebranie musi być ogłaszane na trzy dni przed terminem, za pomocą wywieszenia zawiadomienia na tablicy ogłoszeń z podaniem porządku dziennego. Tak zwołane jest prawomocne, bez względu na ilość członków.

Art. 24.

Uchwały Walnego Zebrania zapadają większością głosów. Głosowanie może być jawne i tajne. Tajne głosowanie zarządza się na żądanie co najmniej 1/10 delegatów.

Art. 25.

Walne Zebranie zagaja i otwiera Przewodniczący Zarządu Samopomocy wysuwając kandydatów na członków Prezydium, które zatwierdza Walne Zebranie. Przewodniczący Zebrania wyznacza 2-ch sekretarzy.

Art. 26.

Przebieg Walnego Zebrania oraz uchwały winny być wniesione do księgi protokółów. Protokół podpisuje Prezydium Zebrania i sekretarz.

Art. 27.

Do kompetencji Walnego Zebrania należy:

a) przyjmowanie i zatwierdzanie sprawozdań o działalności Zarządu,

Uwaga: Wniosek o „Votum Nieufności” musi posiadać większość — 2/3 głosów.

b) zatwierdzanie planu na przyszłość i budżetu.

c) wybór członków Zarządu i Komisji Rewizyjnej w tajnym głosowaniu,

d) rozstrzyganie odwołań do decyzji W. Z.

e) podejmowanie uchwał o zmianie Statutu lub likwidacji

f) wszelkie inne sprawy wniesione przez Delegatów lub Zarząd

VI. ZARZĄD SAMORZĄDU UCZNIOWSKIEGO

Art. 28.

Zarząd Samorządu składa się z

a) 7 — 11 członków wybranych na Walnym Zebraniu.

- b) Przewodniczących Zarządów Samorządów Klasowych.

Art. 29.

Zarząd konstituuje się w następujący sposób: 1) Przewodniczący, 2) Wiceprzewodniczący, 3) Sekretarz odpowiedzialny, 4) Skarbnik, 5) Kierownik Sekcji Kulturalno-Społecznej, 6) Kierownik Sekcji Sportowej, 7) Kierownik Sekcji Pomocy Materialnej, 8) Kierownicy jakiegokolwiek Sekcji utworzonej w ramach Zarządu. Pierwsze 5 osób tworzą Prezydium Zarządu.

Art. 30.

Kompetencje Zarządu Samorządu Uczniowskiego:

1. Do kompetencji Prezydium należy:
 - a) bezpośrednie kierowanie sprawami Samorządu,
 - b) reprezentowanie szkoły na zewnątrz i wobec Rady Pedagogicznej.
2. Zadaniem Kierownika Sekcji Kult.-Społ. jest:
 - a) organizowanie kół ogólnoszkolnych (naukowych i artystycznych),
 - b) organizowanie kół ogólnospołecznych (organizacji (P.C.K., L.M., L.O.P. itp),
 - c) organizowanie akcji społecznych (żniwa, odbudowa),
 - d) organizowanie imprez kulturalno-oświatowych (wycieczek, obchodu świąt narodowych itp.),
 - e) organizowanie świetlicy.
 - f) organizowanie szkolnej gazety ściennej.
3. Zadaniem Kierownika Sekcji Sportowej jest:
 - a) organizowanie zespołów poszczególnych dziedzin sportu,
 - b) dbanie o szkolny inwentarz sportowy,
 - c) organizowanie imprez oraz obozów sportowo-wypoczynkowych.
4. Zadaniem Kierownika Sekcji Pomocy Materialnej jest:
 - a) interesowanie się położeniem materialnym członków,
 - b) udzielanie pomocy materialnej (pożyczek).
 - c) opiniowanie podań o stypendia naukowe i kolonijne,

d) kierowanie spółdzielnią uczniowską.

Uwaga: Prezes Spółdzielni Uczniowskiej powinien być w zasadzie Kierownikiem Sekcji Pomocy Materiałnej.

Art. 31.

Zebrania Zarządu odbywają się nie rzadziej niż raz na kwartał Zebranie Prezydium nie rzadziej niż raz w miesiącu

Art. 32.

Zebrania Zarządu i Prezydium muszą być protokołowane.

Protokół podpisują obecni. Zebranie jest prawomocne, jeżeli obecnych jest więcej niż połowa członków.

VII. KOMISJA REWIZYJNA

Art. 33

Komisja Rewizyjna składa się z 3 członków: przewodniczącego, zastępcy i sekretarza.

Art. 34

Zadaniem Komisji Rewizyjnej jest: kontrola finansowej działalności Zarządu

VIII. FUNDUSZE SAMORZĄDU

Art. 35.

Fundusze Samorządu składają się ze: a) składek członkowskich, b) dochodów z imprez, c) subsydiów Spółdzielni Uczniowskiej, d) innych subwencji.

Art. 36

Składki uczniowskie nie mogą przewyższać sumy 2 zł. Wysokość składki każdorocznie uchwalają członkowie na ogólnym zebraniu Samorządu Szkolnego.

Art. 37.

Rachunkowość prowadzi Skarbnik.

IX. KURATOR

Art. 38.

Rada Pedagogiczna deleguje do Samorządu jednego z swych członków jako Kuratora

Art. 39.

Kurator Samorządu ma za zadanie:

- a) czuwać nad całokształtem prac Samorządu,
- b) udzielać rad Zarządowi, służyć mu pomocą i instrukcją

X. POSTANOWIENIE KOŃCOWE

Art. 40.

Zmiana Statutu dokonana być może przez Walne Zebranie większością 2/3 obecnych, o ile sprawa ta była postawiona na porządku dziennym

Art. 41.

Likwidacja organizacji może nastąpić uchwałą Walnego Zebrania większością 2/3 obecnych, o ile ta sprawa była postawiona na porządku dziennym.

ŚWIETLICA W SZKOLE

Współczesne warunki życia społecznego naszej Ojczyzny tak się układają, że człowiek, zwłaszcza zaś młodzież, nie poprzestaje na ciasnych ramach swego życia indywidualnego, ale dąży do życia zespołowego w kole swych kolegów, towarzyszy pracy i nauki. Nie znaczy to wszakże, że należy lekceważyć życie i działanie indywidualne. Świetlica stwarza właśnie takie warunki pracy, twórczości i rozwoju — w których zespołowe momenty wiążą się w sposób właściwy z indywidualnymi dążnościami jednostek.

Któż powinien podjąć się urządzenia świetlicy?

Rzecz jasna, że przede wszystkim sama młodzież, aktyw młodzieży, członkowie ZWM, OMTUR, ZMD, „Wici”, harcerze, sportowcy, aktywiści biblioteki, członkowie kolegium gazety ściennej. Na zebraniu organizacji, na ogólnym zebraniu szkolnym, za pośrednictwem gazety ściennej należy propagować sprawę organizowania świetlicy, należy się zwrócić do władz szkolnych, dyrektorów, nauczycieli z prośbą o współpracę, pomoc i aktywny udział w pracy świetlicowej.

Wybrany przez młodzież Komitet Organizacyjny albo Rada Świetlicowa na pierwszym swoim zebraniu powinny wyłonić spośród siebie kierownika świetlicy i rozłożyć obowiązki pomiędzy pozostałymi członkami rady świetlicowej tak, aby każdy z nich był odpowiedzialny za poszczególną sekcję albo dział organizacji i pracy świetlicowej. Jeden np. ma zabiegać o remont lokalu (jeśli to jest potrzebne), drugi starać się o meble, trzeci o zbiorke książek do biblioteki świetlicowej, czwarty o boisko przy świetlicy, piąty winien dbać o środki finansowe itd.

Sprawę od początku należy postawić tak, by organizowanie świetlicy było dziełem całego zespołu młodzieży, a nie tylko kierownika świetlicy, dyrektora szkoły lub nauczyciela.

Kierownik kieruje całą pracą świetlicy, koordynuje robotę poszczególnych uczestników tego przedsięwzięcia, nadaje jej kierunek, śledzi, by robota postępowała według ustalonego planu i by poszczególni współpracownicy wypełniali należycie swe obowiązki. Kierownik świetlicy powinien odnosić się z zapałem do swej pracy i rozumieć jej wielki pożytek społeczny, powinien być pełnym energii inicjatorem i uporczywym wynalazcą. Tego samego zresztą należy się domagać i od innych członków rady świetlicowej.



Świetlica jest ośrodkiem ideologicznego, artystycznego, kulturalnego i fizycznego wychowania młodzieży, jest ośrodkiem kształcenia i rozwoju umysłowego, miejscem kulturalnego i zdrowego wypoczynku.

Swoje cele i zadania świetlica realizuje przez wykorzystanie **różnorodnych form i środków**, np.:

1. Przez urządzenie pogadank, wykładów, odczytów, zebrań, konferencji, dyskusji, kółek ideologicznych.

2. Przez czytanie gazet, czasopism, broszur, książek, gazet ściennych itd.

3. Przez urządzenie wystaw, fotogazet, map, tablic statystycznych, rozwieszanie plakatów i haseł.

4. Przez urządzenie wieczorów muzycznych, teatralnych i tanecznych, organizowanie zespołów i kół amatorskich, kół artystycznych, naukowych, technicznych, oświatowych, rzemieślniczych i innych.

Świetlica np. organizuje odczyt o Planie Trzyletnim, o zagospodarowaniu Ziemi Odzyskanych itp., organizuje wystawę „Odbudowa kraju“, organizuje wycieczkę do muzeum, wycieczkę krajoznawczą lub historyczną, organizuje zespołowe uczęszczanie do kin, teatrów, organizuje wydanie gazety ściennej, kolektywne słuchanie ciekawej audycji radiowej, organizuje sportowe turnieje, koła i zespoły artystyczne oraz koncerty i przedstawienia z ich udziałem itd.

*

Pożądaną jest, by świetlica zajmowała 2 pokoje; jeden dla spokojnych form pracy, a drugi dla ruchliwych i głośniejszych. W jednym pokoju winna się mieścić biblioteka i czytelnia, stół dla gry w szachy i warcaby itp. W drugim pokoju mogą odbywać się zebrania, próby zespołów amatorskich, gry towarzyskie, tańce itd.

Jeśli świetlica posiada tylko jeden pokój, należy wówczas podzielić go tak, by w jednej części był kąciok dla biblioteki i czytelnia, w drugiej części — kąciok dla spokojnych gier, w trzeciej dla zajęć kół i różnych zespołów. Latem trzeba się starać wykorzystać sprzyjające warunki przyrodnicze, słońce, powietrze, wodę i zielen i urządzać na świeżym powietrzu nie tylko gry i zabawy, ale odczyty i wspólne czytanie książek.

Lokal świetlicowy powinien być czysty, ściany jego wybielone lub pomalowane na kolor jasny i przyjemny; musi być słoneczny i mieć wygląd wesoły, aby młodzież czuła się w nim swojsko i radośnie.



„KRAKOWIAK“ W WYKONANIU ZESPOŁU
ŚWIETLICOWEGO ZWM

(Koło Min. Obr. Narod.)

Umieblowanie świetlicy jest niewyszukane. Jeden duży stół lub kilka małych dla czytelników i gier, krzesła lub taborety, szafa dla biblioteki i sprzętu naukowego, 2—3 tablice dla gazety ściennej, fotografii i wystawy, szafa dla instrumentów muzycznych, 2—3 podstawki do kwiatów itd. Ilość i jakość mebli zależy od środków pieniężnych, od pomieszczenia i od liczebności młodzieży, która będzie uczęszczać do świetlicy.

*

Świetlicę mogą zdobić: państwowe godło i chorągiew, znaki organizacji młodzieżowych, portrety Prezydenta Bolesława Bieruta, Marszałka Polski, Michała Żymierskiego, Premiera Rządu — Józefa Cyrankiewicza; portrety znakomych Polaków, jak Kościuszki, Mickiewicza, Konopnickiej, Kopernika, Curie-Skłodowskiej, Chopina i innych; hasła np. „Jednością silni“ i inne, cytaty z deklaracji ZWM, OMTUR, prawo i przyrzeczenie harcerskie, obrazy polskich malarzy itd. Kwiaty i rośliny powinny też być ozdobą świetlicy. Należy przy tym zaznaczyć, że nie powinno być dekoracyjnego przeładowania, a hasła i cytaty powinny być zawsze aktualne; dekoracje muszą być wykonane ładnie i starannie i rozmieszczone gustownie.

Do udekorowania świetlicy należy zaprosić nauczyciela rysunku i zdolniejszych spośród uczniów.

Inwentarz świetlicy stanowią: mapa i tablice poglądowe, piłki do siatkówki, koszykówki, footballu i inne; instrumenty muzyczne, jak skrzypce, gitara, mandolina, banzola. Pożądane jest, by świetlica posiadała radio, patefon i komplet płyt, pianino i akordeon, ale wszystko to zależy od środków pieniężnych lub pomysłowej przedsiębiorczości członków świetlicy, organizacji młodzieżowych i szkoły (składki, imprezy rozrywkowe, których dochody przeznaczone są na świetlicę itp.).

Otwarcie świetlicy winno być bardzo uroczyste. Na ten dzień należy przygotować program z udziałem członków amatorskich zespołów artystycznych.

Po otwarciu świetlicy kierownik jej wraz z aktywnymi i kierownikami poszczególnych sekcji i zespołów powinni opracować plan pracy świetlicowej i wyznaczyć role poszczególnym członkom.

To, co tu zostało powiedziane, winno być dostosowane do lokalnych możliwości w sposób twórczy i wykazujący własną inicjatywę.

JAK PRZEWODNICZYĆ ZEBRANIOM

1. Zawiadomienie o terminie zebrania wraz z porządkiem dziennym winno być co najmniej na 1 dzień wcześniej wywieszane na widocznym miejscu
2. Każde zebranie prowadzi przewodniczący, obrany przez zgromadzenie na wniosek zgajającego zebranie.
3. Zebranie uważa się za prawomocne, jeżeli przy otwarciu obrad jest przynajmniej połowa uprawnionych do głosowania na zebraniu. Przewodniczący (za zgodą zebranych) powołuje sekretarza zebrania
4. Przewodniczący przedstawia zebraniu **porządek dzienny**, przyjmuje do niego poprawki i poddaje go pod głosowanie.
5. Rozpoczynając kolejno każdy punkt porządku dziennego, odczytuje go, udziela głosu referentowi, albo sam referuje sprawę, po czym otwiera nad danym punktem dyskusję.
6. Po zakończeniu dyskusji nad danym punktem porządku dziennego, przewodniczący w razie potrzeby przystępuje do **głosowania** nad wnioskiem i poprawkami zgłoszonymi do wniosku.
7. Ostatni głos w dyskusji nad danym punktem porządku dziennego otrzymuje referent lub wnioskodawca.
8. **Poza kolejną** przewodniczący może udzielić głosu:
a) dla krótkiego sprostowania lub wyjaśnienia faktów przytoczonych przez ostatniego mówcę, b) dla zapytania przewodniczącego, c) w sprawie formalnej, d) w sprawie nagłej
9. **Nad poprawkami do wniosku** głosuje się po wniosku głównym według kolejności zgłoszenia. Pierwszeństwo jednak powinna mieć poprawka, przesądzająca w razie jej przyjęcia większa liczba innych poprawek, jako dalej idąca.
10. **Głosowanie przeprowadza** przewodniczący w ten sposób, że odczytuje wyraźnie poddawany pod głosowanie wniosek lub poprawkę i zapytuje, kto jest „za wnioskiem”, a potem kto jest „przeciw”, oraz kto „wstrzymał się” od głosowania. O przy-

jęciu lub odrzuceniu wniosku decyduje większość głosów. Przy równej liczbie głosów rozstrzyga przewodniczący.

11. Głosowanie może być jawne (za pomocą podnoszenia rąk) lub tajne (za pomocą składania uprzednio przygotowanych kartek). **W sprawach osobistych** przewodniczący zarządza zawsze głosowanie tajne, z wyjątkiem wyborów, gdy liczba kandydatów nie przekracza liczby mandatów i gdy nikt nie żąda głosowania tajnego.
12. **Sprawami formalnymi** (por pkt. 8), w których można otrzymać głos w dyskusji poza kolejną, są: a) głosowanie bez dyskusji, b) odroczenie dyskusji, c) przejście do porządku dziennego nad sprawą, d) zamknięcie dyskusji, e) przywołanie do porządku, f) sposób prowadzenia zebrania, g) zmiana porządku dziennego, h) reasumpcja (unieważnienie) powziętej uchwały. W sprawie formalnej przemawia wnioskodawca i jeden oponent, po czym następuje głosowanie.
13. **Wniosek o głosowaniu bez dyskusji** można postawić przed rozpoczęciem dyskusji po zreferowaniu sprawy i postawieniu odpowiedniego wniosku przez referenta.
14. **Wniosek o odroczeniu dyskusji lub o przejściu do porządku dziennego** nad dyskutowaną sprawą może być stawiany tylko podczas dyskusji nad wnioskiem i zostaje natychmiast poddany pod głosowanie. W razie przyjęcia go, sprawa zostaje skreślona z porządku dziennego.
15. W razie zgłoszenia wniosku o **zamknięciu dyskusji** i uchwaleniu go przez zebranych, przewodniczący pozwala się wypowiedzieć mówcom zapisanym do głosu przed postawieniem tego wniosku.
16. **Przywołanie do porządku** za nieparlamentarne zachowanie się wykonywa zwykle przewodniczący z własnej inicjatywy. Powtórne przywołanie tego samego uczestnika zebrania do porządku powinno być wniesione do protokołu, trzecie — pozbawia prawa głosu do końca zebrania, a czwarte powoduje wezwanie do opuszczenia sali.

17. Wniosek w sprawie nagłej i w sprawie reasumpcji (unieważnienia) uchwały, co można również uważać za sprawę nagłą, można zgłosić pomiędzy jednym a drugim przemówieniem, po czym zebrani w drodze głosowania niezwłocznie decydują o nagłości i dalej sprawę odpowiednio załatwiają. Wniosek o reasumpcję uchwały powinien otrzymać przynajmniej dwie trzecie głosów.
18. Przy wyborach przewodniczący przyjmuje zgłoszenia kandydatur, układa listę, a po zamknięciu listy (dalszych kandydatów zgłaszać wtedy nie wolno) zapytuje kandydatów, czy przyjmą wybór. Ustaloną ostatecznie listę odczytuje i wzywa do składania głosów na ręce powołanych liczników. Podczas wyborów nie ma żadnej dyskusji. Przy wybieraniu kilku osób na różne stanowiska — albo należy na każde stanowisko wybierać osobno, albo z góry ułożyć, w jakiej kolejności zależnie od liczby otrzymanych głosów będą rozdawane mandaty.
19. Za wybranych należy uważać tych, którzy otrzymają większość głosów. O ile kandydaci otrzymają równą ilość głosów, dokonywa się ściślejszych wyborów.
20. Przewodniczący zamyka zebranie po wyczerpaniu porządku dziennego; w razie niemożności należytego ich przeprowadzenia może zebranie zamknąć i wcześniej

* * *

*Dzieckiem w kolebce kto łeb urwał Hydrze,
ten młody zdusi Centaury,
piekła ofiary wydrze,
do nieba pójdzie po laury.*

*^ Tam sięgaj, gdzie wzrök nie sięga,
łam, czego rozum nie złamie.
Młodości, orla twych lotów potęga,
jako piorun twoje ramię!*

• Mickiewicz: Oda do młodości.

CZĘŚĆ CZWARTA

WSZECHŚWIAT — ZIEMIA — CZŁOWIEK

WSZECHŚWIAT I ZIEMIA

NAJWAŻNIEJSZE FAKTY Z DZIEJÓW ASTRONOMII

Astronomia, czyli nauka o ciałach niebieskich, ma bardzo bogatą historię. Do czasów KOPERNIKA jednak astronomię składały się różne teorie filozoficznie nie poparte poważnymi faktami obserwacyjnymi. Przykładem takiej teorii może być układ geocentryczny (geo, gr. — Ziemia) Ptolemeusza (87 — 165 r. po nar. Chryst.), według którego Ziemia miała być środkiem wszechświata, a dookoła niej krążą jakoby po orbitach inne planety i gwiazdy. Pogąd ten utrzymywał się przez długie wieki. Odrzucając wszelkie z góry narzucone zdania, dowiódł Kopernik za pomocą ścisłej obserwacji, że Ziemia nie jest środkiem układu słonecznego, ale obraca się wraz z innymi planetami dookoła Słońca.

Kopernik opisał węg. układ heliocentryczny (helios, gr. — słońce). Odkrycia i obserwacje swoje utrwalił w epokowym dziele „De revolutionibus orbium coelestium”. Śmiała ta teoria miała licznych przeciwników. Znałdowali oni różne dowody na to, że Ziemia nie jest jedną z krążących dookoła Słońca planet. Między innymi zarzucali oni, że według tej teorii Wenus powinna być widziana w postaci sierpa, gdy tymczasem przedstawia się naszym oczom w formie krążka. Innym argumentem przeciwko teorii Kopernika było to, że jeśli Ziemia się obraca, to gwiazdy widziane przez nas na niebie powinny zalegać małe elipsy, czego w owych czasach nie dało się stwierdzić. Zarzuty te odparł w pewnej mierze GALILEUSZ (1564 — 1642) w kilkudziesiąt lat po Ko-

perniku. Wynalazek lunety dokonany przezeń, a rozpoczynający jeden z okresów wielkiego rozwoju astronomii, oparty na faktach obserwacyjnych, wykazał, że Wenus wygląda rzeczywiście jak sierp, a przez odkrycie księżyców Jowisza dostarczył on nowych dowodów na poparcie teorii Kopernika. Jeżeli chodzi o wykazanie pozornego obrotu gwiazd na niebie wywołanego ruchem Ziemi, to Galileusz nie mógł go wykazać, gdyż lunetka jego była zbyt słaba.

Teleskop Galileusza był wielokrotnie ulepszany, za każdym razem sięgał w głąb nieba i wydierał mu coraz to nowe tajemnice. Najpotężniejszy (do czasów ostatniej wojny) teleskop z obserwatorium na Mount Wilson ma obiektyw o ogniskowej 10 metrów i średnicy 2,5 metra.

Drugi okres wielkiego rozwoju astronomii datuje się od czasu odkrycia analizy widmowej i wynalezienia fotografii. Te dwa fakty pozwoliły nam zbadać dokładnie nasz układ słoneczny. Dzięki analizie widmowej wiemy, z jakich pierwiastków składają się atmosfery planet, zdajemy sobie sprawę z tego, w jakim stopniu życie na tych planetach byłoby możliwe. Jak wynika z ostatnich badań, życie w takiej postaci, jakie znamy, jest możliwe tylko na Wenus i na Marsie. Merkury jest pozbawiony w ogóle atmosfery, a atmosfery Jowisza i dalszych planet składają się z takich gazów, jak amoniak i metan. Zarówno na Wenus jak i na Marsie stwierdzono obecność pary wodnej, tlenu i dwutlenku węgla, co czyniłoby życie na tych planetach możliwe. Z tego, co wiemy o naszych najbliższych sąsiadach, możemy wywnioskować, że Wenus przechodzi zapewne przez stan, który był kiedyś stanem początkowym życia na Ziemi, a Mars przeżywa stadium, które dla Ziemi będzie końcowym.

UKŁAD SŁONECZNY.

Nasz układ słoneczny składa się z dziewięciu planet krążących dookoła SŁONCA: Są to: MERKURY, WENUS, ZIEMIA, MARS, JOWISZ, SATURN, URAN, NEPTUN, PLUTON (porówn. tabelkę). Ten ostatni został odkryty stosunkowo niedawno, bo w roku 1930. Między Marssem a Jowiszem znajdują się tak zwane planetoidy lub asteroidy. Są to bardzo małe planety (największa z nich Ceres ma 800 km średnicy) powstałe prawdopodobnie z rozprysku jednej planety, która tu kiedyś krążyła.

	Odległość od Słońca w jedn. astron. ¹⁾ W mil. km.		Czas obiegu dook. Słońca w latach ²⁾	Srednica ³⁾	Masa ⁴⁾	Średnia temperatura
Merkury	0,39	57	0,24	0,37	0,05	+182°
Wenus	0,72	108	0,62	0,97	0,82	+ 64°
Ziemia	1,00	150	1,00	1,00	1,00	+ 10°
Mars	1,52	228	1,88	0,54	0,11	+ 42°
Jowisz	5,20	778	11,86	11,1	318,00	-148°
Saturn	9,55	1425	29,46	9,4	95,00	-141°
Uran	19,21	2868	84,02	4,0	14,00	-208°
Neptun	30,11	4494	134,77	4,3	17,00	-220°
Pluton	39,0	5850	249,21	0,7	0,9—1,1	?

1) Odległość Ziemi od Słońca przyjmujemy za 1.

2) Średnicę i masę Ziemi przyjmujemy za 1.

PORY ROKU

Dzięki odkryciom Kopernika możemy wyjaśnić zjawisko pór roku. Droga, którą Ziemia zakreśla dookoła Słońca, nazywa się **ekliptyką**, płaszczyzna tej drogi zwie się płaszczyzną ekliptyki. Oś ziemską jest nachylona pod kątem 66°30' do płaszczyzny ekliptyki, wskutek czego promienie słoneczne padają pod różnymi kątami na różne punkty Ziemi, nie ogrzewając jednakowo wszystkich miejsc. Dla półkuli północnej wiosna trwa od 21 marca (na rys. omyłk. 22 III.) do 21 czerwca, lato od 21 czerwca do 23 września, jesień od 23 września do 21 grudnia i zima — od 21 grudnia do 21 marca. Gdy na półkuli północnej jest zima, na południowej jest wtedy lato i odwrotnie. W okolicach równika dni i noce są zawsze równe, nie ma znacznych zmian temperatury. Zamiast znanych nam czterech pór roku występują tam tylko dwie: deszczowa i sucha.

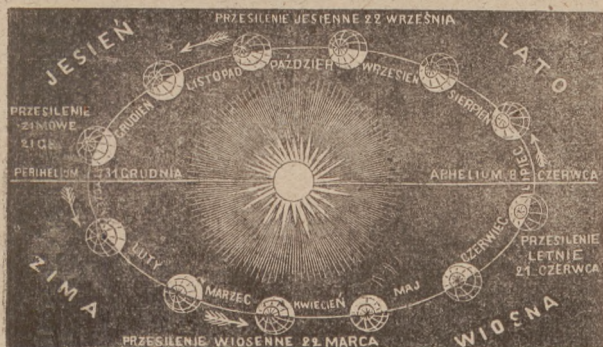

Pory roku

UKŁADY GALAKTYCZNE

Sięgający coraz dalej w głąb niebios teleskop wykrył, że cały układ słoneczny i wszystkie gwiazdy, które widzimy gołym okiem, wchodzą w skład tzw. układu galaktycznego.

To, co Kopernik i Galileusz dali dla układu słonecznego, tego dokonali dla najbliższych nam gwiazd HERSCHLOWIE (ojciec William 1738 — 1822 i syn John 1792 — 1871). Wychodzili oni z założenia, że gdyby gwiazdy były równomiernie rozsiiane w przestrzeni, to niebo świeciłoby jednako, bo w każdym kierunku wzrok nasz napotykałby jakąś gwiazdę. Istnienie Drogi Mlecznej — tego olbrzymiego skupiska gwiazd, dzielącego niby jakiś wielki równik nasze niebo na dwie części, nasunęło im myśl, że istnieje pewne prawo skupiania się gwiazd, mianowicie, że nie są one bezładnie rozrzucone we wszechświecie. Wykazali oni, że wszystkie gwiazdy, które widzimy gołym okiem, jak i nasz układ słoneczny, tworzą wielkie skupisko w kształcie płacka dokoła Drogi Mlecznej, która jest główną płaszczyzną tego skupienia zwanego Galaktyką. To, że Droga Mleczna dzieli niebo na dwie prawie równe części, wskazywałoby na to, że nasz układ planetarny leży w płaszczyźnie Drogi Mlecznej, co zresztą potwierdziły inne badania.

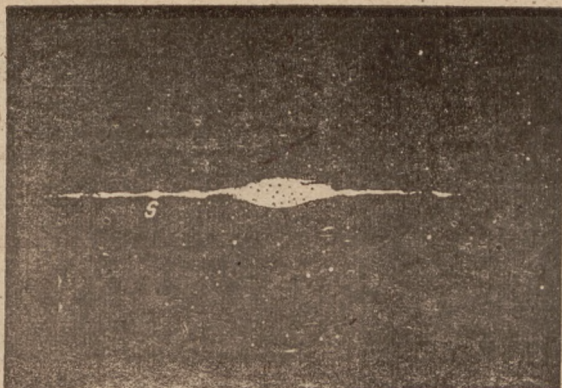

Układ galaktyczny widziany z boku (S — Słońce)

Cały układ galaktyczny obdarzony jest ruchem obrotowym, przy tym gwiazdy, położone dalej od środka, poruszają się wolniej, a gwiazdy położone bliżej — szybciej. Gdyby tego ruchu obrotowego nie było, gwiazdy zewnętrzne spadłyby ku środkowi mocą przyciągania i skupiłyby się wszystkie dookoła osi Galaktyki.

POINCARÉ, który pierwszy wysunął przypuszczenie, że układ galaktyczny się obraca, wyliczył, że obrót tego olbrzymiego koła trwa ok. 500 milionów lat. Jak wielkie są rozmiary Galaktyki świadczy fakt, że najbliższa nas gwiazda Proxima Centauri jest odległa od Ziemi o 40 bilionów kilometrów, to znaczy o $4,27$ lat światła (szybkość światła wynosi 300.000 km/sek.). Jeśli chodzi o rozmiary całej Galaktyki, to wynoszą one: średnica 200.000 lat światła, szybkość w środku 8.000 lat światła. Słońce odległe jest od środka Galaktyki o około 30.000 lat światła. Trudno sobie uzmysłowić odległość 200.000 lat światła. Światło, które otrzymujemy od gwiazdy, znajdującej się na krańcach Galaktyki, tj. w odległości 200.000 lat światła, zaczęło biec wtedy, gdy zjawił się człowiek na ziemi i dopiero teraz trafiło w nasze teleskopy.

We Wszechświecie istnieje szereg podobnych układów galaktycznych, przedstawiających się nam w postaci tzw. mgławic pozagalaktycznych. Tylko pięć Galaktyk leży od nas w odległości mniejszej od miliona lat światła. Są to: dwa obłoki Magellana (100.000 lat światła), mgławica w gwiazdozbiornie Strzelca (700.000 lat światła), Wielka Mgławica Andromedy (900.000 lat światła). Czternaście dalszych Galaktyk leży w odległości od miliona do 6,5 miliona lat światła.

Najsilniejsze teleskopy nie wyodrębniły poszczególnych gwiazd w środkowych częściach tych mgławic. Obszary te należy uważać za masy gazowe, które dopiero w przyszłości przekształca się w gwiazdy.

JAK POWSTAŁ WSZECHŚWIAT?

Zajmiemy się teraz zagadnieniem powstania tego, co jesteśmy w możności obserwować, a więc mgławic i gwiazd naszego układu planetarnego. Jeśli by przyjąć, że przed powstaniem jakichkolwiek ciał niebieskich materia była wszędzie rozproszona równomiernie, to gęstość jej wynosiłaby $1,5 \times 10^{31}$ względem wody. Przez kondensację tej materii powstały wielkie mgławice pozagalaktyczne, obdarzone ruchem obrotowym, z których, jak to już wyżej napisaliśmy, tworzą się gwiazdy. Nasz układ galaktyczny jest rodzajem takiej mgławicy. Może i w naszym układzie istnieje pewen obszar centralny, który nie skondensował się jeszcze w gwiazdy (ciemne miejsca w gwiazd zbiorach Strzelca i Niedźwiadka). Pod wpływem ruchu obrotowego masa gazowa, tworząca mgławicę, spłaszcza się, przy zwiększaniu szybkości obrotu masa ta zostaje rozrzucona w płaszczyźnie równika tego układu i każde najmniejsze zakłócenie może wywołać kondensację, czyli tworzenie się gwiazd. Jedną z takich gwiazd jest nasze Słońce.

TEORIA KANTA — LAPLACE'A

Powstaje teraz pytanie, skąd wzięły się planety i ich satelity. Pierwszą teorią, tłumaczącą to zagadnienie, była teoria KANTA, rozwinięta następnie przez LAPLACE'A. Według tej teorii, od wirującej masy gazowej odrywały się części materii w płaszczyźnie równika (jako przykład przytaczają Saturna i jego pierścienie) i z nich utworzyły się planety. Po głębszym rozpatrzeniu teoria ta mało zgadza się z rzeczywistością i dziś jest już nieaktualna.

TEORIA JEANSA

Jeśli dwa ciała niebieskie zbliżają się do siebie, powstają na nich fale przypliwowe. Przykładem tego są przypływy i odpływy morza, wywołane ruchem księżyca dookoła Ziemi.

Jeśli zbliżenie takich dwóch ciał będzie bardzo duże, mogą na nich powstać góry materii, które przy jeszcze większym zbliżeniu mogą być wyrwane. W takiej wyrwanej smudze materii zaczynają się tworzyć kondensacje, czyli planety (porównaj rys. na str 208 i 209).

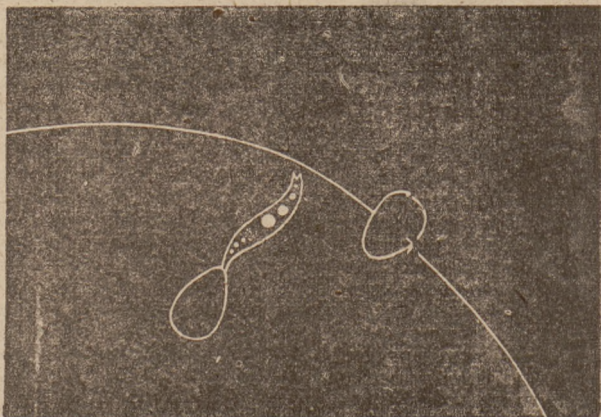

Oderwanie się materii od słońca przy bliskim przechodzie-
niu obcej gwiazdy

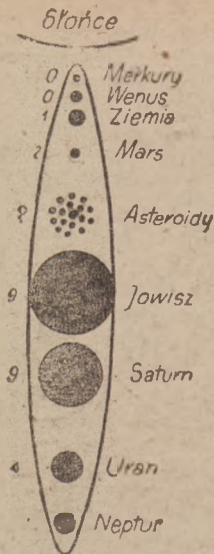

**Podział na planety
wg. teorii Jeansa**

ca zmniejszała się, prędkość jego dookoła własnej osi wzrastała i to stało się powodem wyrwania się części masy Słońca. Ta wyrwana część dała początek planetom.

Rodowód naszego układu słonecznego przedstawiałby się więc w następujący sposób: chaos — mgławice — słońce — planety — satelity.

Satelity planet powstały według teorii JEANSA w analogiczny sposób, jak planety. Ciałem, które „wyrwało” z planety smugę materii, było w tym wypadku Słońce. W wypadku Słońca rolę tę musiało odegrać jakaś gwiazda.

Słabą stroną teorii Jeansa jest jednak jej „katastroficzość”, tj. wyjaśnianie powstania układu słonecznego na drodze wyjątkowych i przypadkowych zaburzeń we Wszechświecie

TEORIA FIESENKOWA

Z tego względu bardziej trafna jest teoria radzieckiego uczonego FIESENKOWA, tłumacząca powstanie układu słonecznego na drodze naturalnej.

W naszym Słońcu, jak i w innych gwiazdach, odbywają się reakcje atomowe. Na skutek tych reakcji w pewnych okresach czasu zmienia się temperatura Słońca i jego objętość. Podczas gdy objętość Słońca

REWELACYJNE ZDJĘCIE



7 marca 1947 r. z okolic Nowego Meksyku wystartował w przestrzeń pocisk rakietowy, zaopatrzonego w samoczynny aparat fotograficzny. Ten właśnie aparat dokonał rewelacyjnego zdjęcia,

**pierwszego zdjęcia Ziemi z wysokości prze-
szło 160 km. Fotografia objęła powierzchnię
512.000 km², a więc obszar prawie 2 razy więk-
szy od obszaru Polski.**

Reprodukowana poniżej mapka pozwoli na le-
psze zrozumienie fotografii. A więc: wielka po-
dłużna plama **na zdjęciu**, to Zatoka Kalifornijska.
Jasne miejsca na górnym brzegu zdjęcia — to
Ocean Spokojny. Od środka do dolnego brzegu
zdjęcia ciągną się białe plamy — to piaski No-
wego Meksyku. Drobne białe plamki — to chmu-
ry, zawieszane nad ziemią na różnych wysokoś-
ciach.

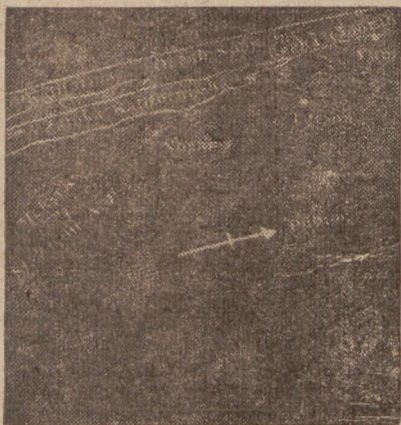

Dzieje ziemi		Czas trwania w mil. lat	Zdarzenia geologiczne, skały		Flora
Era	Okres				
archaiczna		?	skroplenie pary wodnej, powstanie oceanów, gnejsy, granity i łupki łuszczyste		patrz Fauna
paleozoiczna (dawna)	kambryjski	90	Wybuchy i zaburzenia w skorupie ziem.; powst. gór	łupki gliniaste, kwarcyty	rośliny wodne
	sylurski	100		łupki gliniaste szare i niebieskie	rośliny lądowe (paprociowate)
	dewoński	40		wynurzenia się lądów; wapień i łupki gli- niaste, piaskowce cze- rwone i kwarcyty	rośliny zarod- nik. paproc. skrzypy, widłaki
	węglowy (karboński)	70		pokłady produktywne (z węglem), pokłady nieproduktywne	
	permski	40		dolne: jura czarna, wapień i piaskowce czerwone	
	triasowy	25		dolne: piaskowiec pstry, śród.: wapień muszkowaty górne: piaskowiec i łupek, gliny z węg- lem	
	jurajski	35		środk.: jura brunatna, piaskowiec górne: jura biała, wa- pień	
	kredowy	80		Spokojne tworzenie się skał osadowych	margle, kreda, gliny glaukonitowe
kenozoiczna (nowa)	3-rząd	60	Wybuchy wulk. po- wst. Alp, Pirenejów, Karpat, Hi- malajów, Kordylie- rów.	gliny i piaski z węglem bru- natnym i bur- sztytnym, filisz karpacki	rozwój roślin dwuliściennych rośliny iglaste
	4-rząd	0,6	złodowacenie	moreny, głązy narzu- towe, jeziora, less	rośliny obecne
		0,02		osady lądowe i torfo- wiska	

F a u n a	Rozmieszczenie śladów
brak bezpośrednich śladów życia organicznego, prawdopodobnie jednak powstaje	Skandynawia, Finlandia; Płyta Ukraińska, Alpy, Tatry itd.
skorupiaki, mięczaki	lewy brzeg Wisły w Sandomierskiem (Góry Pleprzowe), prawy brzeg Wisły koło Tarnobrzega.
jamochłony, skorupiaki, mięczaki	między Kielcami i Sandomierzem, Podole galic., od Szkoł przez Skandynawię do pń. Rosji i od Pirenejów do pñd. Uralu.
korale, mięczaki, głowonogi, pierwsze zwierzęta lądowe (owady), pierwsze kręgowce (ryby)	Kielce, Chęciny, Góry Świętokrzyskie, Krakowskie, Podole Galicyjskie, Żmudź, Inflanty, Nadrenia, Harc, Belgia.
pajęczaki, stawonogi (owady), kręgowce (ptązy)	Anglia, Belgia, Francja pñ., Niemcy pñd., Śląsk, Zagłębie Dąbrowskie, zach. Małopolska, Zgł. Donieckie.
kręgowce (gady)	Tatry, Krakowskie, Kajetanów (koło Kielc), Niemcy.
szkarłupnie (liliowce), mięczaki, głowonogi; kręgowce: ryby kostnoszkieletowe, ptązy, gady wodne i lądowe, pierwsze ssaki	Niemcy i sąsiadujące z nimi obszary Francji i Polski. Góry Świętokrzyskie, Olkusz, Śląsk.
jamochłony (korale, gąbki), szkarłupnie (jeżowce), głowonogi, mięczaki, olbrzymie gady, pierwsze ptaki	pasmo Krakowskie, Wieluńskie, Pieniny nad Pilicą i Nidą, pñ. Góry Świętokrzyskie, Radomskie.
szkarłupnie (rozwój jeżowców), mięczaki, gady znikają, rozwijają się ryby kostnoszkieletowe, ptaki i ssaki w początkach	Karpaty, Kleckie, Radomskie, Lubelskie, Suwalskie, Grodzieńskie, Wołyń, Podole, Anglia pñd., Francja (Szampania), Niemcy (Szlezwik, Saksonia).
plerwotniaki, mięczaki (śliznaki), nowe rzędy ptaków i ogromny rozwój wszystkich rzędów ssaków	b. Królestwo Polskie, Karpaty, Prusy Wsch. b. Galicja, pñd. cz. b. Król. Polskiego, śródk. Francja, Austria.
człowiek? mamuty, renifery, fauna obecna	pñ. i śródk. Europa, Azja, pñ. Ameryka.
człowiek zjawia się na początku czwartorzędu	wiek kamien. (paleo- i neolit); wiek brązowy wiek żelazny.



Co jest przedstawione na tym rysunku?
(por. nasz konkurs)

ROZWÓJ ŚWIATA ORGANICZNEGO POCHODZENIE CZŁOWIEKA

W starożytności w wiekach średnich panowało przekonanie, że zarówno człowiek, jak rośliny i zwierzęta istniały w postaci niezminionej od czasu ich stworzenia drogą jakiegoś cudownego aktu.

Jeszcze w XVIII w. wielki przyrodnik szwedzki, Karol Linneusz, głosił niezmiennosc świata organicznego.

Pierwszym twórcą naukowej idei zmienności i ewolucji był sławny przyrodnik francuski, Jerzy Lamarck, który swe poglądy wypowiedział w dziele pt. „Filozofia zoologii”, wydanym w r. 1809. Przez pół wieku jednak poglądy ewolucyjne Lamarcka nie znajdowały uznania wśród przyrodników. Dopiero wystąpienie genialnego Anglika, Karola Darwina, który wyłożył opartą na ogromnym materiale naukowym teorię stopniowego rozwoju świata organizmów w dziele pt. „O pochodzeniu gatunków” (1859), spowodowało całkowity przewrót w poglądach na przeszłość roślin i zwierząt.

Obecnie nie ma przyrodnika, który miałby wątpliwości co do tego, że gatunki organizmów są zmienne, że powstają jedne z drugich, że cały świat organiczny pochodzi od jakichś najprostszycy organizmów, które prawdopodobnie około 2 miliardów lat temu zamieszkiwały morza i oceanv



Dziobak

Zwracają na siebie uwagę różne tzw. formy przejściowe pomiędzy niektórymi grupami organizmów. Wiemy doskonale, czym różnią ssaki od ptaków czy gadów. A jednak w Australii żyją jeszcze zwierzęta — **dziobak** (por. str. 215) i **kolczatka** — o cechach mieszanych. Są one jakby żywą pamiątką po czasach, gdy żyły już gady i ptaki, a ssaki dopiero powstawały.

Zajmując się budową wewnętrzną zwierząt (anatomią) uczeni musieli stwierdzić, że im bliższe jest pokrewieństwo różnych grup zwierząt, tym większe jest podobieństwo ich budowy, świadczące o wspólnym pochodzeniu.

Uderzające podobieństwo zarodków różnych zwierząt, które tym trudniej jest odróżnić, im¹ wsześniejsze stadium porównujemy, nasunęło teorię, że w rozwoju osobniczym pozostały jakby ślady po rozwoju historycznym przodków danego zwierzęcia.

Wszystkie prawie organizmy są zbudowane z najprostszych, mikroskopijnych składników, zwanych **komórkami**, rozmaicie wprawdzie ukształtowanych, ale o podobnych właściwościach i składzie.

Znamy także wiele bezpośrednich dowodów ewolucji w postaci szczątków około 100.000 gatunków zwierząt wymarłych i wielu wykopalisk roślinnych. Znalezione wiele kopalnych gatunków organizmów, będących przodkami dziś żyjących grup, odznaczających się cechami pośrednimi. Do takich należy np. **ptako-gad** (por. str. 217) znaleziony w Niemczech, który miał ogon, zęby i inne cechy gada, ale miał także ciało pokryte ptasiemi piórami i przednie kończyny przypominające już skrzydło dzisiejszych ptaków. Udało się odtworzyć rodowody wielu zwierząt i roślin, opisać dość dokładnie przebieg ich ewolucyjnego rozwoju. Do takich należy np. koń, słoń, niektóre drapieżniki. Kopalnymi, wymarłymi organizmami zajmuje się nauka zwana paleontologią.

Oczywiście człowiek nie jest wyjątkiem wśród organizmów i powstał od przodków zwierzęcych drogą ewolucji. Teorię tę wysunął na początku XIX w. wspomniany już Lamarck, szeroko rozwinął ją Darwin w książce „O pochodzeniu człowieka“.

Najbliższymi człowiekowi zwierzętami są małpy tzw. czeliekształtne (**szympan**s, **orangutan**g, **goryl**), wśród których żadna jednak nie może być uważana za przodka czło-



Archaeopterys ptako - gad
(rekonstruke ja)

wieka. Sprawa pochodzenia człowieka wyświeciła się obecnie coraz bardziej, choć dotychczas znalezione szczątki domniemanych przodków człowieka są nie liczne.



W r. 1891 znalazł uczony holenderski Dúbois na wyspie Jawie szczątki istoty, która znacznie się już różniła od małp, a nie posiadała jeszcze wyraźnych cech ludzkich. Dubois nazwał ją małpoludem wyprostowanym (Pithecanthropus erectus). (Por. rys. obok). Później znaleziono sporo kości w Chinach, które należały do istot bardzo doń podobnych.

Wiele szczątków odkryto na terenie Europy i innych części świata. Posiadają one cechy pośrednie między pierwotnymi zwierzętami człekokształtnymi a człowiekiem. Pochodzą one z czasów bardzo odległych. Istoty, które można już nazwać pierwotnym człowiekiem, pojawiły się w Europie w okresie zwanym lodowcowym. Wtedy nasunął się na Europę od północy potężny lodowiec, który pokrył znaczną część lądu. Pierwotny człowiek pozostawił po sobie rozmaite ślady w postaci narzędzi kamiennych, grobów, a nawet malowideł na ścianach pieczar. Uczeni przyjmują, że pierwsze istoty ludzkie powstały na ziemi około 500.000 lat temu. Przeszłość człowieka kopanego stała się odtworzyć nauka zwana prehistorią.

Odróżnia się epokę kamenną, kiedy człowiek posługiwał się głównie narzędziami kamiennymi, i epokę metali (najpierw brązu, później żelaza), kiedy człowiek nauczył się wyrabiać narzędzia metalowe. Na podstawie znalezionych narzędzi oraz innych przedmiotów, wykonanych przez człowieka, prehistorycy odtwarzają przeszłość rodzaju ludzkiego z tych czasów, kiedy człowiek nie znalazł jeszcze pisma i nie pozostawiał po sobie żadnych wiadomości spisanych.

Nauka uważa więc, że człowiek powstał od przodków wspólnych z małpami człekokształtnymi drogą ewolucji. Powstaje pytanie, dzięki jakim przyczynom człowiek przeszedł ten wspaniały rozwój i opanował wiele sił przyrody stworzył bogatą kulturę. Główną przyczyną zapoczątkowania niespotykanego w świecie organizmów roz-

woju człowieka było niewątpliwie przejście od łażącego, nadrzewnego trybu życia do życia na ziemi i do poruszania się na tylnych kończynach w pozycji wyprostowanej. Pozwoliło to na rozwój czaszki, a co za tym idzie i mózgu, a więc i uzdolnień psychicznych. Przednie kończyny człowieka przekształciły się w doskonałe narządy chwytne, za pomocą których człowiek nauczył się wyrabiać narzędzia. Wielką zdobyczą było niewątpliwie to, że człowiek posiadał umiejętność rozniecania ognia. Wynalezienie mowy i pisma stworzyło podstawę tego, co nazywamy kulturą.

SWIAT W LICZBACH

NIKTÓRE POMIARY ZIEMI

Obwód ziemi na równiku wynosi 40.070,4 km; przez bieguny — 40.003,4 km. W 1791 r. ustalono, że jedna dziesięciomilionowa część odległości od równika do bieguna północnego jest jednostką miary długości, metrem. Powierzchnia ziemi wynosi 510 milionów kilometrów kwadratowych, z tego 29 proc. jest lądem, 71 proc. stanowią morza.

POWIERZCHNIA KONTYNETÓW I OCEANÓW

	Powierzch. w mil. km ²	% lądu	% oceanów	% pow. kuli ziem.
Lądy	148.9	100	—	29.2
W tej liczbie:				
Europa	10.0	6,7	—	2,0
Azja	44,2	29,7	—	8,7
Afryka	29,7	19,9	—	5,8
Ameryka Płn.	24,1	16,2	—	4,7
Ameryka Pd.	17,8	12,0	—	3,5
Australia Oceania	9,0	6,0	—	1,8
Antarktyda	14,1	9,5	—	2,7
Oceany	361,1	—	100	70,8
Atlantycki	93,4	—	25,7	18,3
Indyjski	75,0	—	20,7	14,7
Spokojny	179,7	—	49,8	35,2
Lodowaty Półn.	13,0	—	3,8	2,6
Kula ziemiska	510,0	—	—	100

NAJWIĘKSZE WYSPY

	Powierzchnia w km ²
Grenlandia	2.170.000
Nowa Gwinea	786.000
Borneo	770.000
Madagaskar	600.000
Sumatra	410.000
Nowa Zelandia	265.000
Wielka Brytania	230.000

Ogółem wszystkie wyspy świata zajmują 7 procent lądu stałego.

NIEKTÓRE ZNACZNIEJSZE CIĘSNINY

najwęższe miejsce w m	najwęższe miejsce w m.
Bosfor 300	Gibraltar 14.000
Mały Belt 360	Bab el Mandeb 17.500
Dardanele 1300	La Manche 31.000
Mesyńska 3300	(Doover—Calais)
Kerczeńska 4000	Otranto 57.000

NAJWIĘKSZE MORZA ZAMKNIĘTE I JEZIORA

	Powierzchnia w km ²
Kaspijskie Morze	439.000
Jezioro Górne (Kamada)	81.000
Wiktoria	66.250
Bajkał	34.180
Ładoga	18.180
Onega	9.950

NAJDŁUŻSZE RZEKI ŚWIATA

Znaczenie rzeki zawarte jest nie tyle w jej długości, ile w obszarze nawadnianym przez nią, w dorzeczu. Do jakich olbrzymich rozmiarów mogą dojść te przestrzenie, widzimy chociażby z dorzecza Amazonki (Ameryka Południowa).

	Długość km	Dorzecze km ²
Missisipi — Missouri (Am. Płn)	6970	3.275.000
NI (Afryka)	6400	3.500.000
Amazonka (Am. Pd.)	5500	7.050.000
Jangcykiang (Chiny)	5300	1.775.000
Ob — Irtysz (ZSRR)	5300	2.948.000
Lena (ZSRR)	4600	2.384.000
Kongo (Afryka)	4600	3.700.000
Wolga (ZSRR)	3800	1.420.000
Dunaj (Europa)	2900	817.000
Dniepr (ZSRR)	2150	510.000
Wisła	1092	198.500

SZCZYTY GÓRSKIE

POLSKIE: Garluch (Tatry Wsch. 2.663), Łomnica (Tatry Wysokie 2.634), Łodowy (Tatry Wysokie 2.630), Wysoka (Tatry Wysokie 2.565), Rysy (Tatry Wysokie 2.505), Krywań (Tatry Wysokie 2.496), Bystra (Tatry Zach. 2.250), Hawrań (Tatry Bielskie 2.151), Czerwone Wierchy (Tatry Zach. 2.128), Rohacze (Tatry Zach. 2.126), Szalony Wierch (Tatry Bielskie 2.062), Giewont (Tatry Zach. 1.900), Babia Góra (Beskidy Wys. 1.725), Piśko (Beskidy Wys. 1.557), Śniwy Wierch (Tatry Orawskie 1.086).

SLYNNE OBCE: Ewerekst (Azja 8.882), Godwin Austen (Azja 8.620), Aconcagua (Ameryka Płd. 7.020), Illimani (Ameryka Płd. 6.400), Mac Kinley (Ameryka Płn. 6.187), Kilimandżaro (Afryka 6.010), Cotopaxi (Ameryka Płd. 5.943), Kazbek (Azja 5.040), Montblanc (Europa 4.810), Monte Rosa (Europa 4.638), Ras Daszan (Afryka 4.620), Matterhorn (Europa 4.505), Finsterahorn (Europa 4.275), Jungfrau (Europa 4.167), Kościuszko (Australia 2.234).

NAJWAŻNIEJSZE KANAŁY ŚWIATA

Kanał Sueski wybudowano w latach 1859—69. Długość 160 km, szerokość lustra wodnego od 80—135 m. Rocznie przepływa przezeń ponad 5.000 okrętów

Z Gdańska do Kolombo (Indie) przez Kanał Sueski jest 7.745 mil m. = 14.343 km. Przed połączeniem Morza Śródziemnego z Morzem Czarnym droga do Indii wokół Afryki Płd. wynosiła 11.346 mil m. = 21.231 km.

Kanał Panamski budowano w latach 1881 — 89 oraz 1900—14, kosztem 400 milionów dolarów. Ma on 81,3 km

długości. Rocznie przepływa przezeń 5.000 — 6.000 okrętów.

Z Gdańska do San Francisco jest 9.090 m. i., jeśli się przepływa przez kanał Panamski, natomiast dawna droga wokół Ameryki Płd. wynosiła 14.021. m. i.

Białomorsko - Bałtycki Kanał im. Stalina, zbudowany w 1933 r., łączy Białe Morze z jez. Onega, a dalej przez rz. Świr, jez. Ładoga i rz. Newę umożliwia przejazd do Bałtyku, skraca drogę między tymi morzami o 4 tys. km. Długość kanału 227 km. Czas budowy — 20 miesięcy.

NAJWAŻNIEJSZE WULKANY:

Europa: Etna 3.313 m. Wezuwiusz 1.200 m.

Azja: Kluczewskaja Sopka (Kamezatka) 4.920 m. Fudżijama (Japonia) 3.780 m.

Ameryka: Popocatepetl 5.440 m, Colima 3.940 m.

Afryka: Kamerun 4.070 m.

KLIMAT

Srednia roczna temperatura powietrza

na kuli ziemskiej + 14,3 st. C

na półkuli północnej + 15,2 st. C

na półkuli południowej + 13,4 st. C

Najwyższa notowana temperatura

+ 58,0 st. C (Tripolis IX 1922).

PAŃSTWA KOLONIALNE

	Pow. ogółem w tys. km kw	Ludność og. w tys dane z 1942 r.
1. Wielka Brytania	34.539	560.048
w Afryce	9.853	63.408
w Azji	5.635	423.652
w Ameryce	10.292	14.608
w Europie	244	48.076
w Australii i Oceanii	8.505	10.304
Metropolia	244	47.786
Kolonie	34.295	512.262
2. Francja	12.464	109.765
w Afryce	11.044	42.780
w Azji	741	24.274
w Ameryce	93	611

	Pow. ogółem w tys. km kw	Ludność og. w tys. dane z 1942
w Oceanii	35	150
w Europie	551	41.950
Metropolia	551	41.950
Kolonie	11.913	67.815
3. USA	9.682	151.118
w Azji	296	16.971
w Ameryce	9.368	133.689
w Oceanii	18	458
Metropolia	7.839	131.669
Kolonie	1.843	19.449
4. Włochy	2.692	47.177
w Afryce	2.379	2.522
w Azji	3	122
w Europie	310	44.533
Metropolia	310	44.533
Kolonie	2.382	2.644
5. Holandia	2.094	80.906
w Azji	1.904	71.534
w Ameryce	157	290
w Europie	33	9.076
Metropolia	33	9.076
Kolonie	2.061	71.824
6. Belgia	2.422	22.482
w Afryce	2.392	14.175
w Europie	30	8.307
Metropolia	30	8.307
Kolonie	2.392	14.175
7. Portugalia	2.191	18.470
w Afryce	2.076	9.254
w Azji	23	1.455
w Europie	92	7.761
Metropolia	92	7.761
Kolonie	2.099	10.709
8. Hiszpania	838	26.818
w Afryce	333	940
w Europie	505	25.878
Metropolia	505	25.878
Kolonie	333	940
9. Norwegia	386	2.953
w Europie	386	2.953
Metropolia	323	2.952
Kolonie	63	1

LUDNOŚĆ

Ogólna liczba ludności na kuli ziemskiej wynosi ponad 2 miliardy. Z tego:

Azja	1.160	milionów	mieszkańców
Europa	520	"	"
Ameryka	266	"	"
Afryka	152	"	"
Australia i Oceania	10	"	"

Ogółem: 2.108 milionów mieszkańców

Co do gęstości zaudnienia — przoduje Europa — 51 ludzi na km², w Azji — 27, w Ameryce — 5,5, w Afryce — 5, w Australii i Oceanii — 1,2 mieszkańca na km².

NAJWIĘKSZE MIASTA ŚWIATA.

M i a s t a	Rok	Ludność w tys.
Nowy York (z przedm.)	1940	11.524
Londyn (z przedm.)	1938	8.700
Tokio	1940	6.778
Paryż (z przedm.)	1936	4.963
Chicago	1940	4.575
Berlin	1939	4.388
Moskwa	1939	4.137
Szanghaj	1936	3.491
Osaka	1940	3.252
Leningrad	1939	3.191
Filadelfia	1940	2.953
Los Angeles	1940	2.914
Buenos Aires	1942	2.408
Detroit	1940	2.374
Wiedeń	1939	1.920
Rio de Janeiro	1939	1.782
Pekin	1936	1.556
Sydney	1940	1.310
Warszawa	1938	1.261

PAŃSTWA ŚWIATA

Nazwa państwa	Część świata	Pow. tys. km ²	Ludność w tys.	Stolica
Abisynja	Afryka	908	5.590	Addis-Abeba
Afganistan	Azja	650	7.000	Kabul
Albania	Europa	28	1.100	Tirana
Argentyna	Ameryka	2.791	13.517	Buenos-Aires
Australia	Australia	7.704	7.137	Kanberra
Austria	Europa	84	6.650	Wiedeń
Belgia	Europa	39	8.307	Bruksela
Baliwia	Ameryka	1.090	3.400	La Paz
Brazylia	Ameryka	8.544	41.357	Rio-de-Janeiro
Bulgaria	Europa	102	6.308	Sofia
Chiny	Azja	9.491	450.000	Czunczin
Czechosłowacja	Europa	127	14.004	Praga
Dania	Europa	43	3.909	Kopenhaga
Egipt	Afryka	1.000	16.773	Kair
Finlandia	Europa	325	3.887	Helsinki
Francja	Europa	551	41.950	Paryż
Grecja	Europa	130	7.331	Ateny
Hiszpania	Europa	505	26.874	Madryt
Holandia	Europa	53	9.071	Haga
Honduras	Ameryka	151	1.251	Tegucigalpa
Indie	Azja	4.095	388.991	Delhi
Irak	Azja	302	3.704	Bagdad
Japonia	Azja	382	73.111	Tokio
Jugosławia	Europa	248	15.911	Belgrad
Kanada	Ameryka Płn.	9.559	11.120	Ottawa
Kolumbia	Ameryka Płd.	1.139	8.707	Bogota
Kostaryka	Ameryka Środ.	51	607	San José
Liberia	Afryka	95	2.000	Monrowia
Luksemburg	Europa	2	290	Luksemburg
Mandżukuo	Azja	1.300	40.000	Hsinking
Meksyk	Ameryka Środ.	1.969	20.000	Mexico
Mongolia Zew	Azja	1.621	2.077	Ulan Bator
Niemcy	Europa	367	68.000	Berlin
Nikaragua	Ameryka Środ.	118	1.131	Managua
Norwegia	Europa	323	2.815	Oslo
Nowa Fundlandia	Ameryka Płn.	111	290	St. Johns
Nowa Zelandia	Oceania	260	1.591	Wellington
Paragwaj	Ameryka Płd.	399	1.011	Asuncjon
Panama	Ameryka Środ.	75	629	Panama
Peru	Ameryka Płd.	1.294	7.951	Lima
Portugalia	Europa	92	7.331	Lizbona
Rumunia	Europa	ok. 220	16.000	Bukareszt
Saudia Arabska	Azja	1.108	5.250	Er Rind
Sfany Zjednocz	Ameryka Płn.	7.842	125.697	Waszyngton
Syjam	Azja	513	14.461	Bangkok
Szwajcaria	Europa	41	4.217	Berno
Szwecja	Europa	449	6.371	Sztokholm
Turcja	Azja	778	17.871	Ankara
Tybet	Azja	1.216	3.722	Lhasa
Unia Płd. Afryk.	Afryka	1.224	9.797	Pretoria
Urugwaj	Ameryka Płd.	187	2.500	Montevideo
Wenezuela	Ameryka Płd.	1.020	3.452	Caracas
Węgry	Europa	93	8.837	Budapeszt
Wielka Brytania	Europa	243	47.431	Londyn
Włochy	Europa	310	45.011	Rzym
ZSRR	Europa-Azja	21.000	195.000	Moskwa

HISTORIA CZĘŚCI ŚWIATA

EUROPA. Nazwa pochodzi od staroaryjskiego wyrazu *ereb* — upadek, kraj zachodni. Europa była badana od południowego wschodu. Najpierw zostały zbadane wybrzeża Morza Śródziemnego, później Atlantyku, w końcu dopiero środek Europy. Fenicjanie w V w. przed Chr. dotarli już do Wielkiej Brytanii i na Morze Północne. Herodot, historyk grecki, zwiedził około 450 r. przed Chr. ziemie od Morza Kaspijskiego aż do Italii. Około r. 350 Pytheas z Massylii dotarł do Morza Północnego. Rzymianie poznali Europę dzięki podbojom (Cezar — Hiszpanię, Gallę, Brytanię; Druzus — aż do Eby).

AZJA. Nazwa pochodzi od staroaryjskiego *acu* — wejście, jasność, kraj wschodni. Początkowo nazwa ta oznaczała tylko Azję Mniejszą; rozróżnienie Azji od Azji Mniejszej powstało za czasów Herodota (około 440 r. przed Chr.). Aleksander Wielki w r. 333 przed Chr. poznał Azję aż do Indii. Rzymianie prowadzili handel karawanowy z Indiami i Chinami. Chryścijaństwo szukało wyznawców aż w Chinach, ale związków z nowymi krajami nie wytworzyło. Islamizm rozpowszechnił się w Indiach i na Wyspach Małajskich. Wyprawy Krzyżowe stworzyły handel z Azją południową. Azję wschodnią poznał Marek Polo z Wenecji. W r. 1275 — 1292 był gościem wnuka Dżingis-Chana w Pekinie. 200 lat później podjęli wyprawę Portugalczycy. Kolumb, odkrywając Amerykę myślał, że jest w Japonii (Zimpangu). W 1498 r. Vasco de Gama wylądował w Kalkucie w Indiach. W 1517 r. Portugalczycy dotarli do ujścia Sikangu, a w 1542 r. do Japonii. Azję północną zaczęli zdobywać Rosjanie w 1569, do Oceanu dotarli w 1640 r.

AFRYKA. Nazwa nieznanego pochodzenia, dopiero przez Rzymian została rozciągnięta na całą ziemię, przedtem oznaczała wybrzeża Morza Śródziemnego. 600 lat przed Chr. północno-wschodni kąt Afryki był już krajem kulturowym. Ale dopiero w r. 1486 Bartłomiej Diaz dostał się do Afryki południowej (Przyładek Dobrej Nadziei), a w r. 1483 Vasco de Gama objechał Afrykę w drodze do Indii. Od 1500—1750 udawali się do Afryki tylko kupcy i misjonarze. Od roku 1783 badanie Afryki środkowej, od 1884 r. polityczny podbój.

AMERYKA. Nazwa powstała od nazwiska Włocha Amerigo Vespucci (1451 — 1512), który cztery razy odbył podróż do odkrytego przez Kolumba młodego kraju. Amerykę Północną odkryli pierwsi Normanowie w 977 r., przybywszy z Islandii do Grenlandii i północnego wybrzeża Ameryki. Do 1400 r. istniał jeszcze kontakt Norwegii z Ameryką. W roku 1492 Amerykę odkrył na nowo Krzysztof Kolumb z Genui, Amerykę Środkową od wschodu odkrył Kolumb w 1502 r., zachodnie wybrzeże odkryto w roku 1516. Hiszpanie zagarnęli Meksyk w roku 1518, a całą Amerykę Środkową w roku 1524. W Ameryce Południowej najpierw odkryto Wenezuelę (1498 Kolumb), później Brazylię (1500 Portugalczycy), Argentynę i Paragwaj (1515 Hiszpanie).

AUSTRALIA. Terra australis, to jest ziemia południowa. W XVI w. Hiszpanie i Portugalczycy odkryli część wysp, w XVII w. Holendrzy — Australię i Nową Zelandię. W 1642 r. Tasman opłynął nowy ląd.

BIEGUNY. Do bieguna północnego pierwszy dotarł Amerykanin Peary w 1909 r., po nim przelecieli nad biegunem Amerykanin Byrd 9.V.1926 r. samolotem, a Norweg Amundsen 12.V.1926 r. sterowcem.

Do bieguna południowego pierwszy dotarł Norweg Amundsen 14.XII.1911 r., Anglik Scott 18.I.1912 r., a w 1928 r. samolotem Byrd.

WIELKIE ODKRYCIA GEOGRAFICZNE

(rok, miejsce, nazwisko i kraj)

- 997. Grenlandia. Guntbjorn (Islandia).
- 1253 Pierwsza podróż do Mongołii. V. Ruysbroeck (Holandia).
- 1272—95 I przejście przez Azję. Marco Polo (Wenecja).
- 1328. I przejście przez Tybet. O. de Pordenone (Włochy).
- 1341. Wyspy Kanaryjskie. (Genuńczycy, Florentyńczycy).
- 1431. Wyspy Azorskie. G. Velho Cabral (Portugalia).
- 1471. Wybrzeże Gwinei (Afryka Zachodnia) J. De Santarem (Portugalia).
- 1486. Przyl. Dobrej Nadziei. Bartł. Diaz (Portugalia).
- 1492. Odkrycie Ameryki (Wyspy Antylskie) K. Kolumb (Genuńczyk).
- 1498. Nowa Ziemia, św. Wawrzyńca, Nowa Anglia. Seb. Cabot (Genua).

1500. Madagaskar. Diego Diaz (Portugalia).
1502. Ameryka Środkowa. K. Kolumb (Genua).
1509. Jawa, Indie Wschodnie. Lopes de Sequêira Figueira (Port).
4521. Droga do Indji. Pierwsza podróż dokola świata. Odkrycie wysp Marańskich (Pacyfik), Filipińskich. Magalhães (Port).
1527. Rzeka Parana i Paragwaj (Amer. Płd.) Seb. Cabot (Genua).
1527. Wybrzeża Peru. F. Pizarro (Hiszpania).
1540. Missisipi. F. de Soto (Hiszpania).
1553. Nowa Ziemia. Willoughby (Anglia).
1573. Archipelag Yezo (Japonia). Misjonarze.
1607. Wyspa Jana Mayena (Ocean Lodowaty) Hudson (Anglia).
1610. Zatoka Hudsonska i Cieśna Hudsonska. Hudson (Anglia).
1642. Tasmania, Nowa Zelandia (Oceania). Tasman (Holandia).
1643. Wyspa Sachalin (Syberia wsch.). De Vries (Holandia).
1643. Rzeka Amur (Syberia). Bazyli Pojarkow (Rosja).
1644. Zatoka Carpentarie (Australia). Tasman (Holandia).
1648. Cieśnina Behringa. Dieżniew (Rosja).
1697. Kamczatka (Syberia wsch.) Atlasow (Rosja).
1741. Alaska i Wyspy Aleuckie: Behring (Dania) i Czirikow (Rosja).
1763. Ziemia Wrangla (kraj podbiegunowy). Andrejew (Rosja).
1768. I podróż dookoła świata z zachodu na wschód. Cook (Anglia).
1778. Wyspy Hawajskie (Pacyfik) Cook (Anglia).
1786. Pierwsze wejście na Montblanc. Balmat (Francja).
1819. Pierwsze przejście przez Arabię. Sadler (Anglia).
1852. Pierwsze przejście Afryki z zachodu na wschód. Livingstone (Anglia).
1860. I przejście przez Australię. M. Dougall Stuart (Anglia).
1860. Źródła Nilu. Speke i Grand (Anglia).
1873. I przejście Afryki ze wschodu na zachód. Cameron (Anglia).
1876. Zbadanie biegu rzeki Kongo. Stanley (Anglia).
1878. Przejście północno-wschodnie. Nordenskjöld (Szwecja).

1888. I przejście przez Grenlandię. Nansen (Norwegia).
 1895. Wyprawa do bieguna północnego (86° 23' 6") Nansen (Norwegia).
 1897. Wyprawa powietrzna do bieguna północnego. Andréo (Szwecja).
 1909. Wyprawa do bieguna południowego (82° 77') Scott (Anglia).
 1911. Amundsen (Norw.) dochodzi do bieg. południowego.
 1924. Bruce (Anglia) wdziera się na górę Ewerest. (Gaurisankar).

LUDNOŚĆ ŚWIATA W OKRESIE OD 1650 DO 1937 r.
 (w milionach)

Część świata	1650 r.	1750 r.	1850 r.	1920 r.	1937 r.
Europa	100	140	266	450	537
Azja	330	479	749	987	1161
Afryka	100	95	95	133	154
Ameryka	13	12	59	211	271
Australia i Oceania	2	2	2	8	11
Ogółem	545	728	1171	1789	2134

W ciągu 100 lat (od roku 1800 do 1900) ludność powiększyła się o 702 miliony, a w ciągu 37 lat (od roku 1900 do 1937 roku) już o 526 milionów osób.

C Z Y W I E S Z ?

(porówn. nasz konkurs)

1. Jak biegnie granica między Europą i Azją od Oceanu Lodowatego do Morza Kaspijskiego i od Morza Kaspijskiego do Morza Czarnego?
2. Kto był pierwszym człowiekiem, który stanął na biegunie północnym i dlaczego nigdy nie będzie można stwierdzić jego tam bytności?

Dochochy amerykańskich trustów

W MILIARDACH DOLARÓW

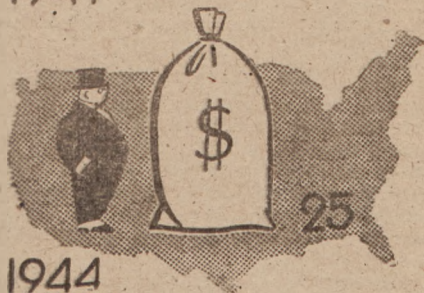
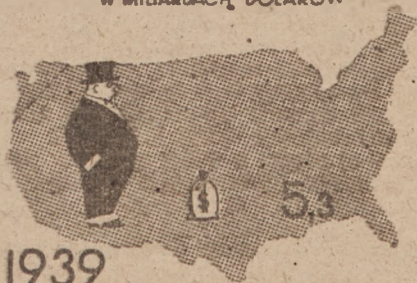

60 RODZIN MAGNACKICH RZĄDZI STANAMI ZJEDNOCZONYMI AMERYKI POŁNOCNEJ

Rząd oficjalny Stanów Zjednoczonych znajduje się w całkowitej zależności i wypełnia rolę „rządu” 60 magnackich rodzin USA — rządu pieniądza i „demokracji” dolarowej.

Dochody wielkich magnatów są fantastyczne. Rockefeller np. ma rocznego dochodu około 50 milionów dolarów.

Większość bogactw naturalnych jest własnością stałowych i aluminiowych spółek akcyjnych.

Magnaci ci ciągną z wojen ogromne zyski. Wydatki wojenne Stanów Zjednoczonych od kwietnia 1917 roku do października 1919 r. wynosiły 35 miliardów dolarów, a czysty dochód od 1919 roku do 1921 roku, tj. do chwili, kiedy przemysł przestał pracować na potrzeby wojny, wyniósł 38 miliardów. Olbrzymie zyski osiągnęli oni w czasie II wojny światowej (porów. str. 231).

Nie też dziwnego, że tęsknią za nową rzeżą światową.

ZMARTWYCHWSTANIE DNEIPROGESU

Wśród lasu metalowych masztów, wznoszących się na prawym brzegu Dniepru, powyżej olbrzymiej zapory wodnej, znanej pod nazwą DNEIPROGESU*), wznosi się mały, drewniany, na czerwono pomalowany obelisk. Ten skromny, zaledwie 2-metrowy pomnik nosi następujący napis: „Tu spoczywa nieznaný żołnierz Armii Czerwonej, poległy po bohatersku za naszą Ojczyznę podczas przejścia Dniepru i natarcia na tamę w dniu 31 grudnia 1943 r.”

Opowiadają, iż podczas natarcia oddziałów szturmowych armii radzieckiej na zapórę żołnierz ten wdrapał się na sam szczyt jednego z 60-metrowych masztów, aby zawiesić tam czerwoną chorągiew. Dotarła go jednak niemiecka kula i tak pozostał zawieszony na drutach. Opowiadają również, że na bżuzie bohatera przypięta była odznaka uczestnika pierwszej budowy Dnieprogesu...

Wzniesienie tego obeliska zaznaczyło początek prac nad odbudową Dnieprogesu, które dziś są już znacznie zaawansowane, a skończyć się mają w 1950 roku.

*) Dnieproges — to wodna stacja elektryczna, zbudowana na miejscu dawnych porohów dniewprowych.



Dnieproges — zniszczony

Dnieproges — to najpotężniejsza centrala elektryczna świata, jakiej nie posiada żaden kraj kapitalistyczny, nawet Stany Zjednoczone ze swymi centralami na Niagarze i Tennessee. Dwukrotnie był Dnieproges niszczone, najprzód przez samą Armię Czerwoną, a potem przez Niemców Dnia 23 lutego 1944 r., a więc jeszcze w toku wojny, powziął Komitet Obrony Narodowej ZSRR decyzję natychmiastowego przystąpienia do odbudowy elektrowni wodnej na Dnieprze.

Dzień 3 marca 1947 roku był istnym świętem w ZSRR. W dniu tym pierwszy z dziewięciu nowych generatorów Dnieprogesu włączony został w obieg. Ten generator o mocy 72.000 kilowatów daje prąd o napięciu 13.800 wolt. Transformatory podnoszą napięcie do 161.000 wolt. Odbudowa trwać będzie do grudnia 1950 roku. Dnieproges dostarczać będzie krajowi roczne o 100 milionów kWh więcej niż przed wojną

W roku 1948 mija 100 lat „Wiosny Ludów“.

„Wiosną Ludów“ nazywamy rewolucję 1848 r., wybuchłą niemal równocześnie w szeregu krajów Europy Zachodniej.

Ludy Francji, Niemiec, Węgier, Włoch, Polski walczyły o wolność, o postęp, o ustrój demokratyczny, o likwidację stosunków feudalnych. Kraje te różniły się pomiędzy sobą zarówno pod względem poziomu rozwoju gospodarczego, jak i ustroju politycznego, a więc różne w tych krajach były formy walk, różne były programy walczących partii.

We Francji, gdzie lud podczas rewolucji 1879-94 r. radykalnie rozprawił się zarówno z feudalizmem, jak i dynastią Burbonów, gdzie istniała już klasa robotnicza i potrafiła w okresie wzniesienia fali rewolucyjnej narzucić swą wolę Rządowi Tymczasowemu — tam na sztandarze rewolucji wypisane zostały hasła republiki demokratycznej i reform społecznych.

Inną sytuację widzimy w Niemczech. Rozproszkowanie polityczne (Niemcy były wówczas związkiem 38 państw), pęta feudalizmu na wsi — wszystko to krępowało rozwój gospodarczy Niemiec. Dlatego tam na porządku dziennym stała przede wszystkim kwestia zjednoczenia Niemiec i kwestia zniesienia powinności feudalnych na wsi.

We Włoszech i na Węgrzech obok walki o zniesienie pozostałości feudalizmu, walki o ustrój demokratyczny — stała kwestia zdobycia niezawisłości narodowej, uniezależnienia się od Austrii*).

Hasła narodowe i społeczne przeplatały się również w Poznaniu, gdzie lud polski, walcząc o swe wyzwolenie, walczył jednocześnie wraz z innymi ludami Europy o postęp, o wolność.

Walka Polaków znalazła gorących obrońców w osobie Marksa i Engelsa — przedstawicieli skrajnego skrzydła rewolucyjnego w tym czasie.

Rewolucja 1848 r., która początkowo była zwycięska, została w końcu zdławiona przez obóz reakcji.

*) We Włoszech, tak samo jak w Niemczech, na porządku dziennym stała także kwestia zjednoczenia.

ORGANIZACJA NARODÓW ZJEDNOCZONYCH

(WAŻNIEJSZE DANE)

1945 25.IV do 26.VI. Konferencja organizacyjna Organizacji Narodów Zjednoczonych w San Francisco, podpisanie (26.VI) Karty Narodów Zjednoczonych przez 50 państw.

Cele O. N. Z.: Utrzymanie międzynarodowego pokoju i bezpieczeństwa przez pogłębianie przyjaznych stosunków między narodami i organizowanie współdziałania międzynarodowego przy rozwiązywaniu problemów międzynarodowych.

Zasady działania: Uznanie suwerennej równości wszystkich członków O. N. Z., przestrzeganie, aby członkowie w dobrej wierze spełniali przyjęte na siebie zobowiązania i załatwiali wszelkie problemy międzynarodowe przy użyciu środków pokojowych z wykluczeniem groźby użycia siły przeciw całości terytorialnej czy niezawisłości politycznej któregośkolwiek państwa, oraz bez mieszania się w sprawy wewnętrzne innego państwa.

Struktura organizacyjna O. N. Z.:

- I. Zgromadzenie ogólne, złożone z wszystkich członków O. N. Z. Zbiera się na sesje roczne nadzwyczajne.
- II. Rada Bezpieczeństwa, złożona z 11 członków w tym 5 stałych: Stany Zjednoczone, W. Brytania, Z. S. R. R., Francja i Chiny, oraz z 6 niestałych, wybranych w połowie na dwa lata i na jeden rok.
- III. Wojskowy Komitet Sztabowy, złożony z szefów sztabów członków stałych Rady Bezpieczeństwa lub ich zastępców.
- IV. Rada Gospodarcza, złożona z 18 członków, wybranych na trzy lata.
- V. Rada Powiernicza, złożona z członków zarządzających terytoriami powierniczymi oraz z takiej samej liczby członków nie zarządzających, wybranych na trzy lata.
- VI. Międzynarodowy Trybunał Sprawiedliwości, złożony z 15 sędziów wybranych na lat dziewięć przez Zgromadzenie Ogólne O. N. Z., przy czym co trzy lata 5 sędziów się zmienia.

VII Sekretarz Generalny, wybrany przez Ogólne Zgromadzenie na wniosek Rady Bezpieczeństwa jako naczelny urzędnik O. N. Z. Jest nim Norweg, Trygve Lie.

Polska podpisała 16 X.1945 Kartę Narodów Zjednoczonych. Polska została wybrana na okres dwu lat do Rady Bezpieczeństwa.

Karta Narodów Zjednoczonych weszła w życie 24.X.1945 r. po ratyfikowaniu jej przez większość państw — członków O. N. Z.

DANE O II WOJNIE ŚWIATOWEJ

KRAJE, KTÓRE BYŁY PRZECIWKO AGRESOROM

	Data oficj. przystap do wojny, lub gdy został napadnięty.	U w a g i
Czechosłowacja	15.III. 1939	Napaść Niemiec
Polska	1.IX. 1939	" "
Wielka Brytania	3.IX. 1939	" "
Francja	3.IX. 1939	" "
Australia	3.IX. 1939	" "
Nowa Zelandia	3.IX. 1939	" "
Indie	3.IX. 1939	" "
Afryka Płd.	6.IX. 1939	" "
Kanada	10.IX. 1939	" "
Norwegia	9.IV. 1940	Napaść Niemiec
Holandia	10.V. 1940	" "
Luksemburg	10.V. 1940	" "
Belgia	10.V. 1940	" "
Grecja	28.X. 1940	Napaść Włoch
Jugosławia	6.IV. 1941	Napaść Niemiec
ZSRR	22.VI. 1941	Napaść Niemiec
USA	7.XII. 1941	Napaść Japonii
Nikaragua	8.XII. 1941	
Kostaryka	8.XII. 1941	
Kuba	9.XII. 1941	
Rep. Dominikańska	9.XII. 1941	
Gwatemala	9.XII. 1941	
Honduras	9.XII. 1941	
Salwador	9.XII. 1941	

	Data oficj. przystap. do wojny, lub gdy został napadnięty.	U w a g i
Panama	9.XII. 1941	Japonia wypow- tędziła wojnę
Chiny	9.XII. 1941	
Haiti	10.XII. 1941	
Meksyk	2.VI. 1942	
Brazylia	22.VIII. 1942	
Abisynia	14.XII. 1942	
Irak	16.I. 1943	
Persja	9.IX. 1943	
Kolumbia	28.XI 1943	

AGRESORZY I ICH WASALE

	Data rozpoczęcia wojny
Niemcy	1 września 1939
Włochy	10 czerwca 1940
Bulgaria	6 kwietnia 1941
Węgry	10 kwietnia 1941
Rumunia	22 czerwca 1941
Finlandia	22 czerwca 1941
Japonia	7 grudnia 1941

KAPITULACJA KRAJÓW, POMAGAJĄCYCH NIEMCOM

	D a t a		Data przystąpienia do wojny z Niemcami
Włochy	3 września	1943	13 października 1943
Rumunia	24 sierpnia	1944	24 sierpnia 1944
Finlandia	4 września	1944	10 października 1944
Bulgaria	6 września	1944	8 września 1944
Węgry	20 stycznia	1945	28 grudnia 1944

KAPITULACJA NIEMIEC I JAPONII

	Data kapitulacji
Niemcy	8 maja 1945
Japonia	2 września 1945

UDZIAŁ LUDNOŚCI ŚWIATA W II WOJNIE ŚWIATOWEJ

	Do 3.IX.1943 r.	Na dzień 1.I.1945 r.
Po stronie koalicji demokratycznej	1.745 milionów	1.828 milionów
Państwa agresywne i ich wasale	274 miliony	191 milionów
Kraje, które oficjalnie nie brały udziału w wojnie	154 miliony	164 miliony

PISZEMY I CZYTAMY

PISZ BEZBŁĘDNIE

I. I lub j

Po c, s, z pisze się j lub i, mianowicie:

j — gdy słyszymy: **cj, sj, zj**, np. Azja, Turcja, Rosja.
i — „ „ **ć ś ź** np. babcia, Kazia, ziemia.

Wyjątki:

cyjan, Syjam, Syjon i wyrazy pochodne, np. syjonista.

Po b, p, w, f, m, n, d, t, r, l, ż, dź, g, k, h, ch — pisze się **k**

Wyjątki:

a) po przedrostkach: **nad, ob, od, pod**, w oraz po częstce **zd** — pisze się **j**, np.: nadjechać, objadać, (wyj. obiad), odjechać, podjąć, wjazd, zdjęcie;

b) można pisać **triumf a, tryumf** oraz **Maria a. Maryja**.

ym, im (em), ymi, imi

W narzędniku, miejscowniku liczby pojedynczej przymiotników, imiesłowów, liczebników i zaimków nie różni się rodzaju męskiego od nijakiego, lecz pisze się: **tym ciężkim działem, twoim śmiałym natarciem, jednym uderzeniem, każdym rozpoznanie, za drugim okrążeniem, spodziewanym bombardowaniem.**

kim? czym? — im bliżej — tym lepiej, o wszystkim.

W narzędniku liczby mnogiej nie odróżnia się w ogóle rodzajów: tymi wytrzymałymi żołnierzami, sanitariuszkami, ubraniami, dziećmi.

Wyjątkowo kończą się na — em:

- a) przysłówki: **potem** — później, **przedtem** — wcześniej, **wtem** — nagle i **zatem** — więc, ale w znaczeniu zamkowym zawsze **tym**, np.: **za tym** ogrodzeniem;
- b) nazwy topograficzne i geograficzne rodzaju nijakiego, zakończone na e, złożone z jednego lub kilku członów odmieniających się przymiotników, np. w Zakopanem, w Lubelskiem, w Wysokiem Mazowieckiem. Natomiast, gdy jeden człon ma odmianę przymiotnikową, a drugi rzeczownikową, człon przymiotu kończy się na **ym**, np.: w Nowym Dworze, w Starym Mieście, w Morzu Czerwonym;
- c) nazwiska, zakończone na — e, np. Linde — o panu Lindem

3. Przyimki złożone

Łącznie pisze się:

- a) przyimki złożone z samych przyimków, np.: **ponad**, **popod**, **spod**, **sprzed**, **znad**, **zza**,
- b) przyimki złożone z przyimka i członów: **bok**, **czas**, **koło**, **miast**, **śród**, **wnątrz** np.: **obok**, **podczas**, **około**, **wkoło**, **zamiast**, **pośród**, **wewnątrz**,
- c) przyimki: **wbrew** i **wskutek**.

Inne przyimki złożone pisze się oddzielnie, np.: **na skutek**, **na zewnątrz**, **w celu**, **na wprost**, **w ogóle** itd.

Przyimki **beze**, **nade**, **ode**, **pode**, **przede**, **we**, **ze** pisze się osobno, np.: **beze** mnie, **nade** dniem, **przede** wszystkim, **pode** łbą.

4. Formy: **bym**, **byś**, **by**, **byśmy**, **byście** pisze się łącznie:

- a) z osobowymi formami czasowników, np.: **radziłbym**, **pisalbyś**,
- b) jako części spójników i partykuł, np.: **aby**, **ponieważby**, **jeżeliby**, **niechby**.

Poza tym piszemy: jakby — tak by, gdzieby — tam by, kiedyby — wtedy by, skądby — stamtąd by, dokądby — dotąd by, dopóki by — dopóty by.

Po nieosobowych formach czasowników i po innych częściach mowy pisze się by osobno, np. **uczyć by się.**

5 nie

- a) przy rzeczownikach i przymiotnikach pisze się **łącznie**, np. niekarność, nieład, z wyjątkiem wyraźnych **lub** domyślnych przeciwstawień, np.: **nie szczęście, lecz** zła doła czeka ich na obczyźnie.
- b) przy przysłówkach odprzymiotnikowych **nie** pisze się **łącznie**, np.: niechętnie, nieładnie (wyjątki: przeciwstawienia, np.: **nie mądrze, lecz** głupio).
Przy innych przysłówkach pisze się **nie** osobno.
- c) przy liczebnikach i zaimkach — osobno, wyjątki: **niejeden, niewielu, niewiele, niejaki, niektóry, ponieważ, nieco, niecoś,**
- d) przy czasownikach pisze się **nie** osobno, np.: **nie umiem, Nie ma** piszemy zawsze osobno.
Łącznie pisze się z tymi czasownikami, które bez zaprzeczenia nie występują, np.: **niedomagać, nie nawidzić, niepokoić, niedostawać, niewolić.**
- e) przy imiesłowach pisze się **nie** zasadniczo **rozdzielnie**, np.: **nie przestając, nie załatawszy** (wyjątek: **niechcący** = mimo woli).

Różne połączenia:

Pisz rozdzielnie:

dobry wieczór! dzień dobry! dzień w dzień, rok w rok, sam na sam, raz wraz, widzi mi się.

Pisz łącznie:

dobranoc!, rokrocznie, gdziegdzie.

6 Dzielenie wyrazów:

Nie dzieli się:

- a) wyrazów jednozgłoskowych, np.: wróg, gwar,
- b) połączeń liter: **ch, cz, sz, dź, dz, rz**, oznaczających jedną głoskę, np.: wo—dział
w innym wypadku wolno dzielić, np.: nad—zór.

c) grup: spółgłoska + samogłoska „i”, np. wia—rus,

d) dwugłoski au, eu wymawianych jednosylabowo np.: automat; natomiast można dzielić a-u, e-u, jeśli wymawia się je jako dwie sylaby. np.: nie-uk. na-uka.

Jedna spółgłoska między samogłoskami należy do następnej części wyrazu. np.: do-da-tek.

Grupę spółgłosek można albo całą przenieść, albo podzielić dowolnie. np.: Se-rcia Ser-bia.

Przedrostków nie dzielimy

Dzielimy więc tak: bez-bronny, roz-strzygający. Podobnie—do przedrostka zakończonego na samogłoskę nie przyłącza się spółgłoski następnej; dzielimy więc tak: u-zbroić, powy-strzelać, na-przód, prze-robić.

Dwie jednakowe spółgłoski muszą być rozdzielone. np.: p~~an~~-na, mi~~ę~~k-ki

Niektóre ważniejsze wyrazy w nowej pisowni:

na **ą, ę** — p~~as~~, p~~ąd~~rować, p~~ęd~~zel, ko~~ę~~da;

„ **ch, h** — puchacz, puchar, drukna;

„ **o** — marmolada, korytarz, taboret, okosł, doktor, sojka, próbówka;

„ **ó** — protokół, próbować, bóżnica;

„ **s** — smalec, skandal, strudel, skrupuł;

„ **sz** — musztarda, paszport, sztaluga, warsztat;

„ **ś** — czereśnia, koślawy, sierść, śle, ślub, śrut;

„ **u** — bruzda, chrust, dłuto, Jakub, klucz. p~~ł~~ukać, p~~r~~uć, skuwka, żuraw i pokrewne. np.: bruździć, żuraw na;

poza tym: cetnar, krawieczyna, pojedynczy, reparacja a. reperacja, różnąć, szklany a. szklanny, szylkret, terror, tona, wychodźtwo a. wychodźstwo i inne

Następujące zwroty piszemy razem, np.:

codziennie
corocznie
dlaboga
dlaczego
dlatego
dobranoc

niespełna
niesporo
niesposób
niswojo
niewart
niewczas

wniwecz
wokóło
wówczas
wówczas
wpław
wpośród

dokoła	niewcześnie	wpół
dopóki	niewiele	wprawdzie
dopóty	niezadługo	wprost
doprawdy	niezbyt	wraz
dotychczas	odkosza	wreszcie
gdzieniegdzie	podówczas	wręcz
ładaco	pojutrze	wspak
mimochodem	pokrótce	wskroś
nadal	pomału	wstecz
nadaremnie	pomału	wszereż
nadto	pomału	wtem
nadszpiewanie	ponadto	wtenczas
nadzwyczaj	ponieważ	wzdłuż
naoczas	pojutrze	wzwyż
naówczas	pośrodku	zadość
naprawdę	potem	zaiste
naprędce	powoli	zaledwie
naprzeciw	pozaocznie	zanadto
naprzód	półgłosem	zanim
naraz	przebóg	zapewne
nareszcie	przeddzień	zaprawdę
nasampród	przedtem	zaraz
natenczas	przedwczoraj	zarówno
natomiast	przeto	zatem
natychmiast	psiakość	zawczasu
nawzajem	rokrocznie	zazwyczaj
nazad	toteż	zgoła
nazajutrz	tymczasem	zniecka
nazbyt	wcale	znikąd
niedość	wczas	znów
nieledwie	wdłuż	zrazu
nieomal	wkrótce	zreszłą
nieraz	wniebogłoty	zwolna

HIGIENA PRACY UMYSŁOWEJ

Aby praca umysłowa była wydajna, należy:

1. Odżywiać się odpowiednio, spożywając niezbyt wiele ciał białkowych, zwłaszcza mięsa, natomiast dostateczną ilość węglowodanów, tj. cukru, pieczywa, jarzyn, a także tłuszczów. Nadmierne najadanie się wywołuje ociężałość i ospałość.

2. Spać w przewietrzonym pokoju; w wieku do lat 12 — 11 godzin na dobę, 12—14 lat — 10½ godz. na dobę, 14—16 lat — 10 godz., od 16—18 lat — 9½ godz., 18—19 lat — 9 godz., 19—21 lat — 8½ godziny.

3. Zażywać codziennie ruchu na świeżym powietrzu.

4. Mieć określoną porę i miejsce pracy.

5. Dbać o estetyczny wygląd miejsca pracy.

6. Przestrzegać ażeby temperatura w pokoju wynosiła około 15 stopni C. (Nadmierna ciepłota pokoju wywołuje ociężałość i senność).

7. Umieścić oświetlenie miejsca pracy nieco z lewej strony pracującego.

8. Przygotować narzędzia pracy przed przystąpieniem do zajęć.

JAK SIĘ UCZYĆ?

JAK PRZYGOTOWYWAĆ ZADANĄ LEKCJĘ

1. Słuchaj uważnie wykładu nauczyciela.
2. Przeczytaj uważnie zadaną lekcję (w całości) i zrób krótkie notatki.
3. Znajdź w słowniku wyrazy niedokładnie zrozumiane. Nie staraj się zapamiętać niczego bez dokładnego zrozumienia treści.
4. Podkreśl w nowej lekcji momenty główne i powiąż je z faktami poznanymi dawniej (przez porównanie i przeciwstawienie).
5. Pamiętaj, że powtórzenie jest podstawą dobrego opanowania przerabianego materiału. Powtórz całą lekcję w głównych zarysach, ale nie rób tego mechanicznie.

JAK ROBIĆ NOTATKI I ZBIERAĆ MATERIAŁY DO REFERATÓW, ODCZYTÓW itd.

1. Notować należy na osobnych kartkach jednakowego formatu (najlepiej 10 × 15 cm).
2. Pisać tylko po jednej stronie kartki.
3. Dokładnie podawać na każdej kartce tytuł książki i stronicę, gdy się notuje cytaty, przepisuje i streszcza jakiś tekst.

4. Robić notatki dopiero przy drugim czytaniu lub przeglądaniu książki; przy pierwszym odpowiednio miejsca zaznaczać ołówkiem na marginesie, zanotowawszy sobie stronicę.
5. Zapisywać tylko rzeczy istotnie ważne.
6. Gromadzić kartki według treści w odpowiednich kopertach z nagłówkami.

JAK PISAĆ REFERATY

1. Porobić z książek, potrzebnych do danego referatu, notatki na oddzielnych kartkach (jak wyżej).
2. Ułożyć kartki według pokrewieństwa zagadnień.
3. Opracować plan referatu w punktach głównych i podrzędnych.
4. W brulionie (pierwszej redakcji) zostawić margines i odstępy między wierszami dla poprawek i uzupełnień.
5. W czystopisie referatu odpowiednio wydzielić tytuły poszczególnych części przez odsunięcie je od tekstu i podkreślenie.

JAK SIĘ UCZYĆ NA PAMIĘĆ

1. Przeczytaj cały utwór, ogarnij jego treść i uprzytomnij sobie myśl główną.
2. Utwór większy podziel na części stanowiące logiczną całość. Ucz się każdej części oddzielnie, przy każdej następnej powtarzając poprzednie. Utwory mniejsze opanowuj w całości.
3. Powtarzaj utwór często, aby go utrwalić w pamięci.

JAK CZYTAĆ I CO CZYTAĆ?

Czytać należy uważnie i w skupieniu. Należy pamiętać autora, tytuł, rok i miejsce wydania czytanej książki. Przed przystąpieniem do czytania książki należy zapoznać się z przedmową (jeśli jest) i spisem treści.

Trudniejszych ustępów w czytanych książkach nie należy opuszczać, dobrze jest wrócić do nich po przeczytaniu całości, aby wtedy jeszcze raz je przemyśleć i opracować.

Starannie prowadzony dziennik lektury jest najlepszym kontrolerem czytania, ułatwia zapamiętanie przeczytanych książek, ich ocenę i dobór.

Dziennik lektury może być prowadzony w zwykłym zeszycie, którego stronicę dzielimy na dwie części; na jednej notujemy datę przeczytania książki, nazwisko autora, tytuł i rok wydania, na drugiej zamieszczamy zwięzłe streszczenie książki, jej ocenę, ciekawsze cytaty itp.

Poniżej dajemy spis książek, które są warte przeczytania.

Spis ten, choć szerszy niż w roku zeszłym, nie jest, rzecz jasna, wyczerpujący.

Zawiera jednak pozycje istotne, przeważnie z lektury dodatkowej i uzupełniającej program szkolny.

Spis podzielony został na dwa działy

1. Literaturę piękną.

2. Dział społeczny i popularno - naukowy.

Poziom pierwszy — dla młodzieży do lat 14 — oznaczony został w nawiasie I, poziom drugi — dla młodzieży do lat 17 — 18 II

LITERATURA PIĘKNA

AMICIS — Serce (I)

ALDRIDGE — Orzeł morski (II)

BALZAC — Eugenia Grandet (II), Ojciec Goriot (II)

BECHER STOWE — Chata Wujka Toma (I)

BOGUSZEWSKA — Czerwone węże (I), Świat po niewiedomemu (II)

BOY - ŻELEŃSKI — Znaszli ten kraj (II)

BRZOSOWSKI — Płomienie (II)

BURNETT — Tajemniczy ogród (I)

BUCK PEARL — Ziemia błogosławiona (II)

CHOYNOWSKI — Kuźnia (II)

CONRAD J. — Murzyn z załogi Narcyza (II)

CONRAD J. — Lord Jim (II)

COSTER KAROL DE — Osobliwe przygody Dyla Sowizdrzała (II)

CRONIN — Cytadela (II)

- CZECHOW — Nowele (II)
 DANIŁOWSKI — Pociąg (I, II), Z minionych dni (II)
 DAUDET — Ostatnia lekcja (I)
 DĄBROWSKA — Ludzie stamtąd (II), Marcin Kozera (I, II), Dni i Noce (II)
 DICKENS — Dawid Copperfield (I), Oliver Twist (I), Powieść o dwóch miastach (I)
 DOSTOJEWSKI — Zbrodnia i kara (II)
 DREISER — Finansista (II)
 DUHAMEL — Żywoty męczenników (II)
 DYGASIŃSKI — Witk, psy i ludzie (I), Zajęc (I)
 FIEDLER — Zdobywamy Amerykę (I), Zwierzęta z lasu dziewiczego (I, II), Kanada pachnąca żywicą (I, II), Dywizjon 303 (I, II)
 FEUCHTWANGER — Rodzina Oppenheim (II)
 FÖLDES — Ulica Kota Rybołówcy (II)
 GIERM SELMER — Nad dalekim cichym fiordem (I, II)
 GOGOL — Martwe dusze (II)
 GORKI — Matka (II), Dzieciństwo (I, II), Śród ludzi (II), Moje uniwersytety (II)
 GORSKA HALINA — Chłopcy z ulic miasta (I), Nad czarną wodą (I), Druga brama (II)
 GORSKA PIJA — Sługi boże (II)
 GRAHAME — O czym szumią wierzby (I)
 GROSMAN — Śmierć poety (II)
 GREY OWL — Szara sowa (I)
 GAŚSIOROWSKI — Huragan (I, II)
 GRUSZECKA — Od Karpat nad Bałtyk (I, II)
 HUGO W. — Pracownicy morza (I), Człowiek śmiechu (I), Nędznicy (I, II), Rok 1793 (I, II), Kościół Najświętszej Marii Panny (II)
 JESKE-CHOIŃSKI — Tiara i korona (II)
 IBSEN — Wróg ludu (II)
 KAMIŃSKI — Kamienie na szaniec (I, II)
 KADEN-BANDROWSKI — Miasto mojej matki (I, II)
 KASSIL — Szwambrania (I)
 KATAJEW — Samotny biały żagiel (I), Naprzód, czasie (I, II)
 KIPLING — Księga dżungli (I)

- KONOPNICKA — Niemczaki (I), Dym (I), Nasza szkoła (I), W winiarskim forcie (I), Obrazki (I, II)
- KORCZAK — Sława (I), Bankructwo małego Dżeka (I), Na koloniach letnich (I)
- KORCZAKOWSKA — Dzieci podwórka (I)
- KOSSAK-SZCZUCKA — Krzyżowcy (II)
- KRASZEWSKI — Zygmuntofskie czasy (I, II), Dziecię Starego Miasta (I), Poeta i świat (II), Ostap Bondar-szuk (II), Powrót do gniazda (II)
- KRUCZKOWSKI — Kordian i cham (II)
- LAGERLÖF — Gōsta Berling (II)
- LOFTING — Doktor Dollittle i jego zwierzęta (I, II), Podróże Dr Dollittle (I, II), Cyrk dra Dollittle (I, II)
- LONDON — Zew krwi (I, II), Biały Kieł (I, II)
- MOLNAR — Chłopczy z Placu Broni (I)
- MONTGOMERY — Ania z Zielonego Wzgōrza (I)
- MORCINEK — Łysek z pokladu Idy (I), Wyřąbany chod-nik (II)
- MORSTIN — Kłos panny (II)
- NIEMOJEWSKI A — Ludzie rewolucji (II)
- ORKAN — Jużyna (I, II), Komornicy (II)
- ORZESZKOWA — Dziurdziowie (I, II), Dwa bieguny (II), Marta (II), Cham (II), Meir Ezołowicz (II), Gloria victis (II)
- OSTROWSKI — Jak hartowała się stal (I, II)
- PRUS — Z legend dawnego Egiptu (I), Anielka (I, II), Powracająca fala (I, II), Placówka (I, II), Faraon (II)
- PRUSZYŃSKI — Droga wiodła przez Narvik (II)
- REYMONT — Sprawiedliwie (II), Orka (I, II)
- ROLLAND R. — Piotr i Łucja (II), Jan Krzysztof (II)
- ROSTWOROWSKI — Niespodzianka (II)
- ROTH — Hiob (II)
- SCHILLER — Zbójcy (II), Intryga i miłość (II)
- SEMPOŁOWSKA — Na ratunek (I, II)
- SIENKIEWICZ — Szkice węgiem (II), Bartek zwy-cięzca (I, II), Za chlebem (I), Latarnik (I), Jamioł (I)
- SILONE — Fontamera (II)
- SINCLAIR — Król węgier (II)
- STRUG — Ludzie podziemi (I, II), Dzieje jednego pocisku (I, II)
- SZELBURG — Dom wielki jak świat (I)
- SZOŁOCHOW — Nauka nienawiści (II), Cichy Don (II), Zorany ugór (II)

- SWIRCZYŃSKA** — Arkonia, gród Świętowita (I)
TETMAJER — Na skalnym Podhalu (II)
TOLSTOJ A. — Rok 1918 (II), Piotr I (II)
TOLSTOJ L. — Dzieciństwo (I, II), Wojna i pokój (II)
TURGIENIEW — Mumu (I)
TWAIN — Przygody Tomika Sojera (I), Księżę i zebra (I)
WASILEWSKA — Ziemia w jarzmie (II), Tęcza (II)
WELŚ — Człowiek niewidzialny (I)
WIKTOR J. — Orka na ągorze (II)
VERNE JULES — Dzieci Kapitana Granta (I), Podróż dookoła świata (I)
VOYNICH L. — Szerszeń (I, II)
ZOLA — Germinal (II)
ZWEIG S. — Spór o sierżanta Griszę (II)
ZEROMSKI — Echa leśne (I), Dr Piotr (II), Siłaczka (I, II), Róża (II), Przedwiośnie (II)
ZUŁAWSKI — Na srebrnym globie, Stara ziemia, Zwycięzca (I, II)
ZURAKOWSKA — Roman i 19 (I), Jutro niedziela (I), Pójdziemy w świat (I).

DZIAŁ SPOŁECZNY I POPULARNO-NAUKOWY

- BARSKI** — Na wiekłej fałi (II)
BEEB — W głębinach oceanu (I, II), Galapagos (I, II)
BLINOWSKI — Od panowania karteli ku gospodarce planowej (II)
BOBIŃSKA — Maria Curie (I)
BOREJSZA — Hiszpania (II)
BRÄGG — Tajemnice atomu (II)
BRUS W. — Urojenie i rzeczywistość. Prawda o ZSRR (II), O kartelach, koncernach i trustach (II)
CRUIF DE — Łowcy mikrobów (I, II), Walka nauki ze śmiercią (I, II)
CURIE EWA — Maria Curie (II)
CZARNOWSKI — Kultura (II)
DOBROWOLSKI — Amundsen na tle Nansena i wikłnów polarnych (I, II), Męczennicy polarni (I, II), Najpiękniejsze klejnoty natury (I, II)
DEMBOWSKI — Psychologia małp (II), Nauka radziecka (II)

- DROGIN — Myślące maszyny (II)
- ENGELS — Rozwój socjalizmu od utopii do nauk (II)
- ERLICH — Istota faszyzmu (II)
- FIESKOW — Kosmogonia układu słonecznego (II)
- FLESZAROWA — Rozwój świata organicznego (II),
Historia ziarenka piasku (I, II)
- FRISEK — Życie pszczoł (II)
- GALL O. — Fizyka na wesoło (II)
- GOMBRICH E. — Godziny wieków (historia świata dla
ciebie) (I)
- JEANS J. Podróż w czasie i przestrzeni (II), Nie-
bo (astronomia dla laików) (II)
- KARLSON — Twórcy lotnictwa (I, II)
- KELLER — Narodziny życia (II)
- KINGSLEY — Heroje (I)
- KUZNIECOW — Wróg pod mikroskopem (I, II)
- LOON VAN — Człowiek ustokrotniony (II)
- MARKS i ENGELS — O materializmie historycznym (II)
- MICHAJŁOW — Jak powstało życie na ziemi (I, II),
Rozwój świata organicznego (II)
- MORĄCZEWSKI — Warszawa (II)
- NIKOLSKI i JAKOWLEW — Jak ludzie nauczyli się
mówić (I)
- wg PÉRELMANA — Fizyka w życiu codziennym (II)
- PARANDOWSKI — Dysk olimpijski (I)
- PLECHANOW — O roli jednostki w historii (II)
- PORĘBSKI — Wielcy twórcy nauki (I, II)
- PTASZNIK — Kultura wieków średnich (II)
- RADLIŃSKA — Książka wśród ludzi (II)
- ROLLAND R. — Michał Anioł (II), Beethoven (II), Tol-
stoj (II)
- ROSTAND — Owady (II)
- SCHREINCEL — Bracia z całego świata (mała etnogra-
fia) (I)
- SEMPOLOWSKA — Warszawa wczoraj i dziś (I, II)
- SKARZYŃSKA J. — Jak czytać książki i gazety (II)
- SUBEOTIN — Pochodzenie i wiek ziemi (II)
- Dr WSZĘDOBYSKI — 3.000.000 km/sek. z dr. Wszę-
dobyłskim (I, II), Najciekawsza podróż z dr. Wszędo-
byłskim (I, II)
- ZAWADZKI — Od Monachium do drugiej wojny świa-
towej (II)

KTO TO JEST?

(porównaj nasz konkurs)

Poniżej dajemy podobizny wybitnych poetów i pisarzy
polskich i obcych. Zgadnij, kogo one przedstawiają.



LAUREACI NAGRODY NOBLA*)

- Rok
1901. SULLY-PRUDHOMME (1839—1907), poeta francuski, pisał liryki filozoficzne.
1902. MOMMSEN THEODOR (1817 — 1903), pisarz niemiecki, otrzymał nagrodę za „Historię Rzymu“.
1903. BJÖRNSSON (1832—1910), pisarz norweski, najw. dramaty: „Tomás Renda'en“, „Synowie Solbaken“.
1904. MIŚTRAL FRYDERYK (1830—1914), poeta pro-wansański, napisał epopeę „Mireio“.
- „ ECHEGARAY JÓZEF (czyt. Eczegaraj) (1832—1916), dramaturg hiszpański.
1905. SIENKIEWICZ HENRYK (1846—1916), powieściopisarz polski; nagroda za „Quo vadis“.
1906. CARDUCCI G. (1835—1907), włoski poeta liryczny; nagroda za „Ody barbarzyńskie“.
1907. KIPLING R. (1865—1933), poeta i prozaik angielski; najwybitniejsze dzieła: „Kim“, „Księga dżungli“, „Ballady żołnierskie“.
1908. EUCKEN RUDOLF (1846—1926), pisarz niemiecki. Napisał: „Wielcy myśliciele“.
1909. LAGERLÖF SELMA (ur. 1858), powieściopisarka szwedzka; najwybitniejsze utwory: „Gösta Berling“, „Maja Liza“.
1910. HEYSE PAWEŁ (1830—1914), pisarz niemiecki, nowelista, powieściopisarz, dramaturg. Najwybitniejsze dzieła: „Kleopatra“, „Wesele na Capri“.
1911. MAETERLINK MAURYCJ (1862), pisarz belgijski; najwybitniejsze dzieła: „Monna Vanna“ (dramat), „Życie pszczół“, „Życie termitów“, „Śmierć“.
1912. HAUPTMANN GERHARD (1862), pisarz niemiecki; dramaty: „Fkacze“, „Hanusia“, „Zatopiony dzwon“, powieści: „Kacierz z Saony“, „Głupiec“.
1913. TAGORE RABINDRANATH (1861), poeta i filozof hinduski, utwory: „Góra“, „Dom i świat“ i inne.
1915. ROLLAND ROMAIN (1866—1945), pisarz francuski; powieści: „Jan Krzysztof“, „Dusza zaczarowana“, „Colas Breugnon“ i inne.
1916. HEIDENSTAMM VERNER (1859), poeta szwedzki; „Epopea rycerska“.

*) Nagrodę ufundował ALFRED NOBEL (1833—1896), szwedzki chemik, przemysłowiec, wynalazca dynamitu.

1917. GJELLERUP KAROL (1857—1919), powieściopisarz duński: „Pieczętem Kamanita“, „Młyn na wzgórzu“ i inne.
1918. PONTOPPIDAN HENRYK (1857), powieściopisarz duński. Zbiór opowiad. „Diabeł domowego ogniska“.
1919. SPITTELER KAROL (1845—1924), pisarz szwajcarski, piszący po niemiecku; poematy: „Prometeusz“, „Wiosna olimpijska“, powieść „Imago“. Nagroda za „Wiosnę olimpijską“.
1920. HAMSUN KNUT (1859—1947), powieściopisarz norweski. Powieści: „Głód“, „Misteria“, „Kobiety u studni“. Nagroda Nobla za „Błogosławieństwo ziemi“. Podczas ostatniej wojny służył piórem hitleryzmowi, za co potępił go własny naród i cały świat antyfaszystowski.
1921. FRANCE ANATOL (1814—1924), powieściopisarz francuski: „Thais“, „Zbrodnia Sylwestra Bonnarda“, „Pierścień z ametystu“ i inne.
1922. BENAVENTE JACINTO (1866), komediopisarz hiszpański: „Złe kochana“ i inne.
1923. YEATS (czyt. Jets) WILIAM (1865), pisarz irlandzki: „Opowiadanie o Hanrahanie Rudym“.
1924. REYMONT WŁADYSŁAW (1868—1925), powieściopisarz polski: „Komediantka“, „Fermenty“, „Ziemia obiecana“. Nagroda Nobla za powieść „Chłopi“.
1925. SHAW (Szou) BERNARD (1856), dramaturg angielski: „Św. Joanna“, „Cezar i Kleopatra“, „Socjalista na ustroju“ i inne.
1926. DELEDDA GRACJA (1873—1936), powieściopisarka włoska: „Tęsknoły“, „Annalena Bisini“ i inne.
1927. BERGSON HENRYK (1859), filozof francuski: „Ewolucja twórcza“, „Smęch“ i inne.
1928. UNDSET SIGRIID (1882), powieściopisarka norweska: „Krystyna, córka Lawransa“ i inne.
1929. MANN TOMASZ (1875), powieściopisarz niemiecki: „Buddenbrookowie“ (nagroda Nobla), „Tonio Kröger“, „Czarodziejska góra“. Tomasz Mann nie wrócił po wojnie do Niemiec, skąd uciekł przed represjami faszystów, czyniąc odpowiedzialnym cały naród niemiecki za okrucieństwa i zbrodnie, które miały miejsce w okresie triumfującego hitleryzmu.
1930. LEWIS (czyt. Luis) SINCLAIR (1885), powieściopisarz amerykański: „Główna ulica“, „Mantrap“ i inne.

1931. KARLFELDT ERIK (1864—1931), liryk szwedzki.
 1932. GALSWORTHY JOHN (1887—1933), pisarz angielski: „Saga rodu Forsytów“ i inne.
 1933. BUNIN IWAN (1870), pisarz rosyjski: „Pan z San Francisco“, „Czary życia“.
 1934. PIRANDELLO L. (1867—1936), pisarz włoski: dramaty: „Henryk VIII“, „Szczęść postaci w poszukiwaniu autora“ i inne
 1936. O'NEILL EUGENE (1888), dramaturg amerykański: „Cesarz Jones“ i inne.
 1937. MARTIN DU GARD (1881), powieściopisarz francuski: „Bracia Thibaults“.
 1938. BUCK PEARL — powieściopisarka amerykańska; powieści i nowele z życia Chin: „Ziemia błogosławiona“ i inne.
 1946. HESSE HERMAN (1877) pisarz niemiecki, tworzy na emigracji, nie solidaryzuje się z faszyzmem: „Wilk stepowy“, „Narcyz i złotousty“, „Sidharta“.
 1947. BREKKER MARIA, 28-letnia powieściopisarka norweska. Powieść „Matka Maria“.

WYBITNIEJSI PISARZE ZWIĄZKU RADZIECKIEGO

Laureaci Premii Stalina.

- CZUKOWSKI KORNEL (1882), pisze dla dzieci: „Krokodyl“, „Mojdodyr“, „Słoneczko“ i inne.
 ERENBURG ILIA (1891), „Życie i śmierć Mikołaja Kurbowa“, „Rwacz“, „Upadek Paryża“, „Burza“.
 DZAMBUL DZABAJEW — poeta z Kazachstanu.
 FADIEJEW ALEKSANDER (1901): „Pogrom“, „Ostatni z Udege“, „Młoda Gwardia“.
 KATAJEW WALENTY (1897), pisze dla młodzieży: „Siedem cudów“ „Wczoraj a dzisiaj“, „Dwanaście miesięcy“, „Samotny biały żagiel“ i inne.
 RYLSKI MAKSYM (1895), poeta ukraiński. „Wśród burzy śniegu“, „Trzynasty wieczór“, „Lato“, „Słowo o Matce-Ojczyźnie“ i inne.
 STALSKI SULEJMAN (1869—1937), poeta dagestański.
 SZOŁOCHOW MICHAŁ (1905), „Cichy Don“, „Zorany ugór“, „Walczyli za Ojczyznę“.
 TOLSTOJ ALEKSY (1882—1945), „Droga przez mękę“, „Piotr I“, „Iwan Groźny“ i inne.
 TYCZYNA PAWEŁ poeta ukraiński: „Wiatr z Ukrainy“, „Kotowski“ i inne.
 TWARDOWSKI ALEKSY (1910), „Wasyli Tiorkin“ i inne.

ESPERANTO

ESPERANTO — jest to język międzynarodowy, utworzony przez warszawskiego okulistę, dra Ludwika Zamenhofa, w roku 1887. Dzięki esperantu zbyteczną będzie rze-
czą uczenie się wielu języków obcych, których — jak wiadomo — na kuli ziemskiej jest przeszło 2000.



Dr L. Zamenhof

W wielu państwach uczą się już esperanta, w szkołach, przeważnie nadobowiązkowo, ale to nie rozwiązuje kwestii. To też esperantysty od wielu lat domagają się wprowadzenia ESPERANTA do szkół jako przedmiotu obowiązkowego.

Wiele stacji radiowych nadaje audycje w języku ESPERANTO w tym i Warszawa (w każdą środę o godz. 22.10 na fali 3200).

Największe arcydzieła literatury światowych zostały przełożone na język ESPERANTO, jak „Pan Tadeusz” — Mickiewicza, „Hamlet” — Szekspira, „Faust” — Goethego, „Eugeniusz Oniegin” — Puszkina i wiele innych.

ESPERANTO jest najłatwiejszym językiem świata. Gramatyka jego jest nadzwyczaj prosta.

Bliższe szczegóły o języku są w każdym samouczku. Niedawno ukazał się w Krakowie najnowszy podręcznik prof. Mieczysława Sygnarskiego pt. „Kurs elementarny esperanto w 15 lekcjach”.

MATEMATYKA

Kwadraty i sześć any liczb od 1 do 40

a	a ²	a ³	20	400	8000
1	1	1	21	441	9261
2	4	8	22	484	10648
3	9	27	23	529	12167
4	16	64	24	576	13824
5	25	125	25	625	15625
6	36	216	26	676	17576
7	49	343	27	729	19683
8	64	512	28	784	21952
9	81	729	29	841	24389
10	100	1000	30	900	27000
11	121	1331	31	961	29791
12	144	1728	32	1024	32768
13	169	2197	33	1089	35937
14	196	2744	34	1156	39304
15	225	3375	35	1225	42875
16	256	4096	36	1296	46656
17	289	4913	37	1369	50653
18	324	5832	38	1444	54872
19	361	6859	39	1521	59319
			40	1600	64000

Zmiana ułamków zwyczajnych na dziesiętne

$\frac{1}{2} = 0,500$	$\frac{5}{8} = 0,625$	$\frac{8}{11} = 0,727$	$\frac{1}{14} = 0,071$	$\frac{11}{15} = 0,688$
$\frac{1}{3} = 0,333$	$\frac{7}{8} = 0,875$	$\frac{9}{11} = 0,818$	$\frac{3}{14} = 0,214$	$\frac{13}{16} = 0,813$
$\frac{2}{3} = 0,666$	$\frac{1}{9} = 0,111$	$\frac{10}{11} = 0,909$	$\frac{5}{14} = 0,357$	$\frac{10}{10} = 0,938$
$\frac{1}{4} = 0,250$	$\frac{2}{10} = 0,222$	$\frac{1}{12} = 0,083$	$\frac{6}{14} = 0,429$	$\frac{1}{20} = 0,050$
$\frac{3}{4} = 0,750$	$\frac{4}{9} = 0,444$	$\frac{5}{12} = 0,417$	$\frac{7}{14} = 0,500$	$\frac{3}{20} = 0,150$
$\frac{1}{5} = 0,200$	$\frac{5}{9} = 0,555$	$\frac{7}{12} = 0,583$	$\frac{8}{14} = 0,571$	$\frac{7}{20} = 0,350$
$\frac{2}{5} = 0,400$	$\frac{7}{9} = 0,778$	$\frac{11}{12} = 0,917$	$\frac{1}{15} = 0,067$	$\frac{9}{20} = 0,450$
$\frac{3}{5} = 0,600$	$\frac{8}{9} = 0,889$	$\frac{1}{11} = 0,091$	$\frac{2}{15} = 0,133$	$\frac{11}{20} = 0,550$
$\frac{4}{5} = 0,800$	$\frac{1}{10} = 0,100$	$\frac{2}{11} = 0,182$	$\frac{4}{15} = 0,267$	$\frac{13}{20} = 0,650$
$\frac{1}{6} = 0,167$	$\frac{3}{10} = 0,300$	$\frac{3}{11} = 0,273$	$\frac{7}{15} = 0,467$	$\frac{17}{20} = 0,850$
$\frac{5}{6} = 0,833$	$\frac{7}{10} = 0,700$	$\frac{4}{11} = 0,364$	$\frac{8}{15} = 0,533$	$\frac{10}{20} = 0,950$
$\frac{1}{7} = 0,143$	$\frac{9}{10} = 0,900$	$\frac{5}{11} = 0,455$	$\frac{11}{15} = 0,733$	$\frac{1}{21} = 0,047$
$\frac{2}{7} = 0,286$	$\frac{1}{11} = 0,091$	$\frac{6}{11} = 0,545$	$\frac{13}{15} = 0,867$	$\frac{5}{21} = 0,238$
$\frac{3}{7} = 0,429$	$\frac{2}{11} = 0,182$	$\frac{7}{11} = 0,636$	$\frac{7}{17} = 0,412$	$\frac{1}{22} = 0,045$
$\frac{4}{7} = 0,571$	$\frac{3}{11} = 0,273$	$\frac{8}{11} = 0,727$	$\frac{8}{17} = 0,471$	$\frac{1}{23} = 0,043$
$\frac{5}{7} = 0,714$	$\frac{4}{11} = 0,364$	$\frac{9}{11} = 0,818$	$\frac{3}{16} = 0,188$	$\frac{1}{24} = 0,042$
$\frac{6}{7} = 0,857$	$\frac{5}{11} = 0,455$	$\frac{10}{11} = 0,909$	$\frac{5}{16} = 0,313$	$\frac{1}{25} = 0,040$
$\frac{1}{8} = 0,125$	$\frac{6}{11} = 0,545$	$\frac{1}{13} = 0,077$	$\frac{7}{16} = 0,438$	
$\frac{3}{8} = 0,375$	$\frac{7}{11} = 0,636$	$\frac{2}{13} = 0,154$	$\frac{9}{16} = 0,563$	

ALGEBRA

$$(a+b) \cdot (a-b) = a^2 - b^2;$$

$$(a+b)^2 = a^2 + 2ab + b^2;$$

$$(a-b)^2 = a^2 - 2ab + b^2$$

$$(a+b)^3 = a^3 + 3a^2b + 3ab^2 + b^3 = (a+b) \cdot (a^2 - ab + b^2);$$

$$(a-b)^3 = a^3 - 3a^2b + 3ab^2 - b^3$$

$$a^3 - b^3 = (a-b) \cdot (a^2 + ab + b^2);$$

$$(a+b+c+d+\dots)^2 = a^2 + b^2 + c^2 + d^2 + \dots + 2ab + 2ac + 2ad + 2bc + 2bd + \dots + 2cd + \dots$$

(dodajemy kwadraty wszystkich wyrazów i wszystkie możliwe podwojone iloczyny, utworzone z danych wyrazów po dwa w każdym).

ROWNANIA

Równania pierwszego stopnia.

$$ax + b = c;$$

$$x = \frac{c-b}{a};$$

rownanie niezupełne

$$ax + b = 0; \quad x = -\frac{b}{a}$$

Układ równań z dwiema niewiadomymi:

$$a_1x + b_1y = c_1;$$

$$x = \frac{c_1b_2 - c_2b_1}{a_1b_2 - a_2b_1};$$

$$y = \frac{a_1c_2 - a_2c_1}{a_1b_2 - a_2b_1}$$

$$a_2x + b_2y = c_2;$$

ROWNANIA KWADRATOWE

I. Niezupełne:

$$ax^2 = b;$$

$$x = \pm \sqrt{\frac{b}{a}}$$

II. Zupełne:

$$1. \quad x^2 + px + q = 0;$$

$$x = -\frac{p}{2} \pm \sqrt{\frac{p^2}{4} - q}$$

$$3. \quad ax^2 + bx + c = 0;$$

$$x = \frac{-b \pm \sqrt{b^2 - 4ac}}{2a}$$

$$5. \quad x_1 + x_2 = -p = -\frac{b}{a}$$

$$x_1 \cdot x_2 = q = \frac{c}{a}$$

GEOMETRIA

PLANIMETRIA

Pole trójkąta = $\frac{1}{2} \cdot c \cdot h$ (c—podstawa, h—wysokość)
albo $V p(p-a)(p-b)(p-c)$; (a, b i c — boki, p — $\frac{1}{2}$ ob-
wodu trójkąta).

Pole kwadratu = a^2 (a — bok).

Pole równoległoboku = $a \cdot h$ (a — bok, h — wysokość)

Pole trapezu = $\frac{a+b}{2} \cdot h$ (a i b — podstawy).

Długość okręgu = $2\pi R$ (π —stała matematyczna, R—pro-
mień)

Pole koła = $\pi \cdot R^2$

Bok trójkąta równobocznego wpisanego w koło = $R\sqrt{3}$

Bok kwadratu = $R\sqrt{2}$

Bok sześciokąta = R;

Bok dziesięciokąta = $\frac{R}{2}(\sqrt{5}-1)$

Stała matematyczna $\pi = 3,1416$; $2\pi = 6,2832$; $\frac{1}{4}\pi =$
 $= 4,1888$; $\frac{1}{3}\pi = 1,0472$; $\frac{\pi}{180} = 0,0175$; $\pi^2 = 9,8696$; $\pi^3 = 31,0065$

$\frac{1}{\pi} = 0,3183$; $\sqrt{\pi} = 1,7725$; $\sqrt[3]{\pi} = 1,4640$;

STEREOMETRIA

Pole sześcianu = $6a^2$, objętość = a^3 .

Pole powierzchni bocznej graniastosłupa prostego =
iloczynowi liczb wymiarowych obwodu podstawy i wyso-
kości.

Objętość graniastosłupa prostego = iloczynowi pola pod-
stawy i wysokości.

Pole powierzchni bocznej ostrosłupa prostego = $\frac{1}{2}$ ilo-
czynu sumy liczb wymiarowych obwodów podstaw i wy-
sokości, ściany bocznej.

Objętość ostrosłupa = $\frac{1}{3}$ iloczynu pola podstawy i wy-
sokości.

Pole powierzchni bocznej walca = $2\pi Rh$ (R—promień
podstawy, h—wysokość).

Objętość walca = $2\pi R^2h$

Pole powierzchni bocznej stożka $= \pi R \cdot l$ (l — tworząca — prosta wyprowadzona od wierzchołka stożka do obwodu jego podstawy)

Pole całkowite stożka $= \pi R \cdot l + R^2$

Objętość stożka $= \frac{1}{3} \pi R^2 h$

Pole powierzchni kuli $= 4 \pi R^2$; objętość kuli $= \frac{4}{3} \pi R^3$

Pole elipsy $= \pi a \cdot b$ (a i b — średnica elipsy)

Pole odcinka paraboli $= \frac{2}{3} d \cdot h$

ZADANIE MATEMATYCZNE

(porównaj nasz konkurs)

W miejsce punktów wstawić cyfry od 1 do 14 w ten sposób, ażeby suma cyfr na każdej prostej linii wynosiła 30.

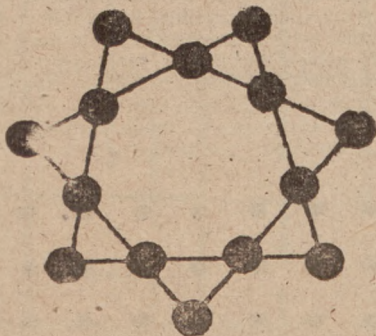

ZASTANÓW SIĘ I ODPOWIEDZ

(porównaj nasz konkurs)

1. Jeżeli trzy koty zabiją trzy szczury w ciągu trzech minut, ile czasu musi mieć sto kotów do zabicia stu szczurów?

2. Pewien wieśniak miał siedemnacie baranów. Padły mu wszystkie z wyjątkiem dziewięciu. Ile mu pozostało?

3. Wiemy, że w tuzinie jest dwanaście znaczków jednozłotowych. Ile wobec tego jest w tuzinie znaczków dwuzłotowych?

4. Malpa znalazła się w studni trzydziestometrowej. Co dzień wspina się na trzy metry i opada na dwa. Ile dni będzie musiała wychodzić ze studni?

5. Dziesięć pończoch czarnych i dziesięć pończoch białych zmieszano w szufladzie. Jest zupełnie ciemno. Jeśli w tej ciemności chce się wybrać parę białych lub czarnych, ile trzeba wyjąć z szuflady sztuk, by być pewnym, że się posiada jedną parę w tym samym kolorze?

PRÓBA CIERPLIWOŚCI

(porów. nasz konkurs)

Trzynastu pociągnięciami ołówka (liniami prostymi, bez przerw) przekreślić wszystkie 49 punktów; każde załamane linii musi wypaść na punkcie; linie mają się ze sobą krzyżować, jednak muszą być równoległe do krawędzi i przekątni kwadratu, nie mogą natomiast wychodzić poza jej granice. Po rozwiązaniu tego zadania — kto ma jeszcze ochotę dłużej się pomęczyć — może spróbować osiągnąć ten sam wynik dwunastu pociągnięciami.

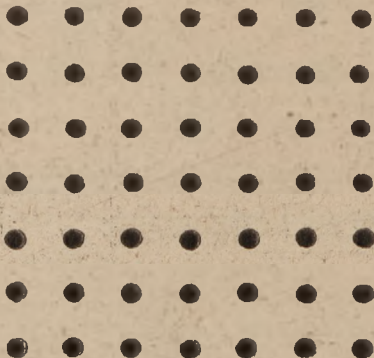

L A B I R Y N T (porówn. nasz konkurs)

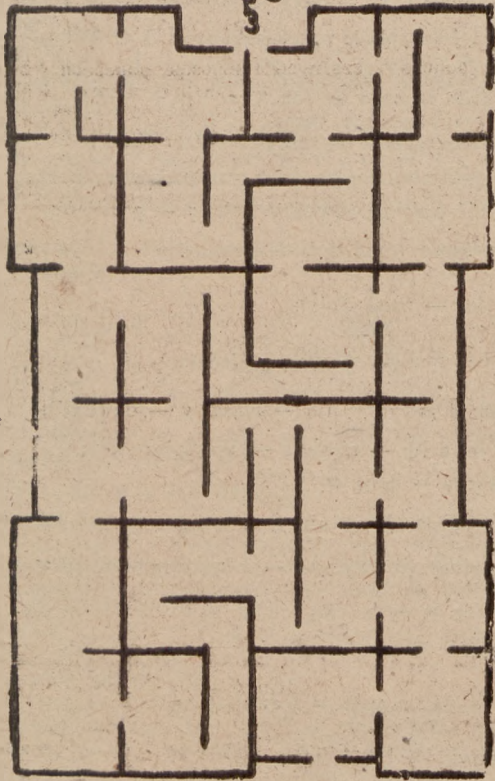

wyjście

wybiec

Ten rysunek przedstawia dom o wielkiej ilości połączonych z sobą otwartymi drzwiami pokoi. Postarajcie się przejść od wejścia do wyjścia tak, by nie ominąć ani jednego pokoju i przez żaden dwa razy nie przechodzić.

FIZYKA

I. MECHANIKA

Droga przebyta wyraża się następującymi wzorami:

1) w ruchu jednostajnym: $S = vt$ (S — droga, v — szybkość, t — czas),

2) w ruchu jednostajnie przyspieszonym: $S = V_0 t \pm \frac{at^2}{2}$
(V_0 — szybkość początkowa, a — przyspieszenie),

3) przez ciało rzucone na dół: $S = V_0 t + \frac{1}{2}gt^2$
(g — przyspieszenie ziemskie),

4) przez ciało rzucone do góry: $S = V_0 t - \frac{1}{2}gt^2$

W ruchu jednostajnym po kole przyspieszenie $a = \frac{v^2}{r}$
(v — szybkość ciała po obwodzie koła, r — promień);

Siła odśrodkowa (oraz dośrodkowa) przy $a = \frac{v^2}{r}$ wynosi

$$P = \frac{mv^2}{r} \quad (m \text{ — masa ciała});$$

$$\text{Ciężar ciała: } P = mg \quad (g = 981 \frac{\text{cm}}{\text{sek}^2});$$

$$\text{Gęstość ciała: } d = \frac{m}{v} \quad (m \text{ — masa; } v \text{ — objętość});$$

Siła $P = m \cdot a$ (m — masa, a — przyspieszenie);

$$\text{Jednostka siły — dyna} = \frac{\text{g} \cdot \text{cm}}{\text{sek}^2}$$

Praca $L = F \cdot s$ (F — siła, s — droga, wzdłuż której działa siła).

Jednostki pracy: praktyczna — kilogramometr, kilowat-godzina,

fizyczna — erg = dyna · cm; 1 dżul = 10.000.000 ergów.

Moc (dzielnosc): $M = \frac{L}{t}$

$$\text{Jednostk mocy: 1 watt} = \frac{\text{dżul}}{\text{sek.}}$$

$$1 \text{ koń parowy } \overset{\text{HP}}{P} = 75 \frac{\text{kg} \cdot \text{m}}{\text{sc}}$$

Energia potencjalna: $E_p = mgh$ (P — ciężar ciała, h — wysokość, na jaką wzniesione zostało ciało przy jego spadku na poziom ziemi).

$$\text{Energia kinetyczna: } E_k = \frac{mv^2}{2}$$

Ruch falowy λ (długość fali) = $c \cdot T = \frac{c}{n}$ (c — szybkość rozchodzenia się fali, T — okres drgań, n — liczba drgań na sek.)

II. CIEPŁO

Ciepło (Q) dostarczone ciału o masie M przy zmianie temperatury od t_1 do t_2 przy cieple właściwym C_w :

$$Q = MC_w(t_2 - t_1)$$

Rozszerzalność cieplna ciał:

liniowa — $l_t = l_0(1 + \alpha t)$ dla ciał stałych.

objętościowa — $V_t = V_0(1 + \beta t)$ — dla wszystkich ciał. (α, β współczynniki liniowy i objętościowy rozszerzalności).

III. HYDROMECHANIKA.

Prawo Pascala:

$$p = \frac{P_1}{S_1} = \frac{P_2}{S_2}$$

p — ciśnienie

P — siła

S — powierzchnia tłoka

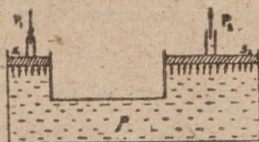

Ciśnienie w cieczy rozchodzi się we wszystkich kierunkach jednakowo.

IV. ELEKTRYCZNOŚĆ.

Siła, z jaką działają na siebie dwa ładunki elektryczne przy działaniu przyciągającym lub odpychającym, jest wprostproporcjonalna do wielkości tych ładunków (c_1 i c_2) i odwrotnie proporcjonalna do kwadratu odległości

$$F = k \frac{c_1 \cdot c_2}{r^2} \quad k — \text{współczynnik proporcjonalności,}$$

r — odległość).

Jednostką elektrostatyczną ładunku nazywamy taki ładunek elektryczności, który na równy sobie działa w próżni ($k = 1$) z odległości 1 cm z siłą $F = 1$ dynie. Jednostką praktyczną ładunku jest 1 kulomb = $3 \cdot 10^9$ jednostek elektrostatycznych ładunku.

$$\text{Potencjał elektryczny } V = \frac{e}{r} \quad (e — \text{wielkość ładunku,}$$

r — odległość) Jednostką elektrostatyczną potencjału jest

erg/jedn. elektr. ład., a jednostką praktyczną 1 wolt =

$$= \frac{1 \text{ dżul}}{1 \text{ kulomb}} = \frac{1}{300} \text{ jedn. elektr. potenc.}$$

Pojemność elektryczna: $C = \frac{e}{v}$ (e — ładunek, v — potencjał).

Jednostką elektrostatyczną pojemności jest 1 cm, praktyczną — 1 farad = $\frac{1 \text{ kulomb}}{1 \text{ wolt}} = 9 \cdot 10^{11} \text{ cm}; 1 \mu\text{F} = 0,00001 \text{ F}$

Prąd elektryczny.

Jednostką praktyczną natężenia prądu jest 1 amper (A) =

$$= \frac{1 \text{ kulomb}}{1 \text{ sek.}}$$

Prawo Ohma: $I = \frac{V_2 - V_1}{R}$; I — natężenie prądu; $V_1 - V_2$ — różnica potencjałów = napięcie, R — opór elektryczny całkowity.

$$R = \rho \cdot \frac{L}{S}$$

(ρ — opór właściwy równy oporowi, jaki stawia przewodnik długości 1 cm o przekroju 1 mm². L — długość przewodnika, S — pow. przekroju przewodnika). Jednostką oporu jest 1 ohm (Ω).

Prawo Kirchhoffa.

Suma natężeń prądu w odgałęzieniach jest równa natężeniu prądu w pojedynczej części przewodnika przed rozgałęzieniem

$$I = I_1 + I_2 + I_3$$

iloczyn z natężeń prądu przez opór w każdym rozgałęzieniu są równe spadkowi napięcia pomiędzy punktami rozgałęzienia.

$$V_A - V_B = I_1 R_1 = I_2 R_2 = I_3 R_3$$

ELEKTROLIZA.

Ilość wydzielonej masy na elektrodzie jest określona prawem FARADAY'a $m = k \cdot I \cdot t$ i zależy od natężenia prądu, czasu elektrolizy i od współczynnika k, który nosi nazwę równoważnika elektrochemicznego.

Prawo Joule'a.

Przepływający prąd elektryczny przez przewodnik o dużym oporze wywołuje podwyższenie się jego temperatury i wydzielanie się ciepła w ilości wyrażonej wzorem:

$$Q = 0,24 \cdot I \cdot t \cdot V = 0,24 \cdot I^2 \cdot R \cdot t \text{ (kal.)}$$

(I — natężenie prądu, t — czas przepływu prądu, V — napięcie).

V. MAGNETYZM

Sily występujące przy działaniach magnetycznych wyrażone są wg prawa Coulomba:

$$F = \frac{1}{\mu} \frac{M_1 M_2}{r^2}$$

M — współczynnik przenikliwości magnetycznej;
 M_1, M_2 — masy magnetyczne działające na siebie z odległości — r .

Natężenie pola magnetycznego $H = \frac{F}{m}$ (jednostka natężenia pola magnetycznego — oersted).

TABELA MIAR METRYCZNYCH

Miary długości.

METR (m) — podstawowa jednostka miary dług.; KILOMETR (km) — tysiąc metrów (1.000 m); CENTYMETR (cm) — jedna setna metra (0,01 m).

Miary powierzchni.

METR KWADRATOWY (m²) — podstawowa jednostka miary pow.; KILOMETR KWADRATOWY (km²) — milion metrów kwadratowych (1.000.000 m²); HEKTAR (ha) — dziesięć tysięcy metrów kwadratowych (10.000 m²).

Miary objętości.

METR SZESCIENNY (m³) — podstawowa jednostka objętości.

Miary pojemności.

LITR (l) — podstawowa jednostka pojemności; KILOLITR (kl) — tysiąc litrów (1.000 l); HEKTOLITR (hl) — sto litrów (100 l).

Miary wagi.

KILOGRAM (kg) — podstawowa jednostka wagi; TONA (t) — tysiąc kilogramów (1.000 kg); CETNAR (q) — sto kilogramów (100 kg); GRAM (g) — jedna tysięczna kilograma (0,001 kg).

MIARY I WAGI W WARTOŚCIACH METRYCZNYCH

	Polskie	Angielskie i amerykańskie	Rosyjskie
Miary długości	mila = mila geogr. = 7,42 km 'okleć = 2 stopy = 24 cale = 47,6 cm stopa = 28,8 cm cal = 2,4 cm	yard = (imp. yard) = 3 stopy (foot) = 36 cali inches = $\frac{1}{2}$ sążnia (fathom) = $\frac{1}{200}$ furlong = $\frac{1}{1760}$ mili urzędowej (statu mile, brit. mile) mila = 1609,3 m furlong = 201,168 m sążeń = 187,88 cm yard = 91,44 cm stopa = 30,48 cm ca' = 25,4 mm mila londyńska (english mile) = 1521 m mila morska 'sea mile' = 1854,9 m	wiorsta = 500 sążni sążeń (sazhen) = 2133,4 m = 3 łokcie (arszyny) = 7 stóp (futów) = 84 cali (dlujmy) wiorsta = 1,6678 km sążeń = 2,1334 m łokieć = 71,12 cm stopa = 30,48 cm cali = 25,4 mm
M powierzchni	morg = $\frac{1}{60}$ włóki = 0,56 ha włóka = 16,8 ha	mila ² square mile = 640 akrów (acres) mila ² = 2,59 km ² akr = 0,405 ha stoba ² (square foot) = 9,75 dm ²	dziesięcina (desiatina) = 2,400 sążni ² dziesięcin = 1,0925 ha sążeń ² = 4,55 m ²
Miary objętości	korzec = 4 cwierte = 32 garnce = 128 kwart korzec = 128 l ćwierć = 32 l garniec = 4 l kwarta = 1 l	busze (bush) = 8 galonów (imp. gallons) busze = 36,25 l gallon = 4,54 l tona okrętowa (ton of shipping) = 40 stóp ³ (cubic feet) ton = 11,89 hl stopa ³ = 29,72 l gallon ameryk. = 3,79 l register ton = 2,832 m ³ barrel (amer.) = 42 galony = 159 l	czetwierć = 209,9 l wiadro = 12,3 l
Waga	cefnar = 100 funtów = 1600 uncji = 201 funtów cefnar = 40,55 kg funt = 405,5 g uncja = 12,534 g funt = 12,67 g	hundredweight = 112 funtów (pounds) = 1792 uncje (ounces) hundredweight = 50,8 kg funt = 453,6 g uncja = 28,25 g troy pound = 12 uncji = 373,249 g centnerweight = 110 funtów = 45,4 kg long ton = 1016 kg short ton amer. = 907,2 kg karat = 0,2 g	berkwiec = 10 pudów = 400 funtów berkwiec = 162,8 kg pud = 16,38 kg funt = 409,5 g

BIOLOGIA

JAK POWSTAŁO ŻYCIE NA ZIEMI?

Substancja żywa składa się z pierwiastków: C, O, H, N, S, P, Ca, K, Na, Mg, Mn, Fe, zgrupowanych w następujących związkach: białka, tłuszcze, węglowodany, lecytyny i lipoidy. Fizykalnie jest złożonym colloidem, tj. roztworem tych związków w wodzie.

Jednak te same pierwiastki spotkać można i w świecie mineralnym. Te same związki występują też w materii nieożywionej. Nie ma więc żadnych podstaw do poglądu, iż substancja żywa jest już z natury rzeczy czymś odrębnym, jak to w swoim czasie uważali witaliści.

Natomiast nigdy dotąd nie stwierdzono doświadczalnie samoródtwa, tj. aby substancja nieożywiona sama przekształciła się w materię żywą.

Mimo to jednak od najdawniejszych czasów uważano samoródtwo za coś tak oczywistego, iż wszyscy uczeni filozofowie, zajmujący się zagadnieniami przyrodniczymi (np. Arystoteles, Pliniusz i in.), traktowali je jako fakt niezaprzeczalny.

Dopiero kiedy od początku XVII wieku zaczyna przeważać empiryczne ustosunkowanie do świata otaczającego, które wymaga poparcia dla każdego teoretycznego poglądu w postaci zaobserwowanych zjawisk i stwierdzonych faktów, okazało się, że wszędzie, gdzie dotąd widziano przykłady samoródtwa, występowała zawsze choćby bardzo drobna ilość substancji żywej, która w drodze metabolizmu (przemiany materii) i rozmnażania przybierała na masie i wtedy stawała się dostrzegalna.

Udoskonalenie mikroskopu odkryło ludziom nieznaną świat drobnoustrojów. Sądzono, iż tu może znaleźć się przykłady samoródtwa. Jednak eksperymenty Spallanzaniego (zatapiania wyjałowionej pożywki w rurce szklanej), a później liczne i wielokrotnie powtarzane doświadczenia Pasteura przekonały ostatecznie, iż samoródtwo nigdzie jak dotąd w przyrodzie wykazać się nie daje.

Skąd zatem powstało życie na ziemi?

Uczony szwedzki Arrhenius wysunął teorię, że w postaci drobniutkich przetrwałników bakterii zostało ono zagnane na ziemię gdzieś z przestrzeni międzyplanetarnych pod ciśnieniem promieni świetlnych. Teoria ta prócz za-

strzeżeń zasadniczych (możliwość wielowiekowego przetrwania drobnitkich cząstek substancji żywej w niskiej temperaturze przestrzeni międzyplanetarnych i pod ciągłym działaniem zabójczych promieni kosmicznych) ma ten brak, iż nie tłumaczy istoty zagadnienia samoródtwa, przerzucając je jedynie gdzieś na inne regiony układu słonecznego.

Mimo to pozycje obronne neowitalistów w świetle nowych badań zwężają się coraz bardziej. Dawne przekonania, że żadna substancja organiczna, tj. pochodząca z istoty żywej, nie da się zsyntetyzować z pierwiastków mineralnych, obalili w 1826 roku Wöhler, uzyskując sztucznie w retorcie mocznik. A później w końcu ub. stulecia Fischer, który w drodze sztucznej syntezy otrzymał wieloatomowe fragmenty cząsteczki białka (peptydy). Obecnie nowoczesna chemia otrzymuje w drodze syntetycznej już cały szereg białek.

Z drugiej strony wylomy poczyniła nowoczesna biologia. Do ostatnich czasów uważano, że najmniejszą częścią substancji zdolnej do samoistnego życia jest komórka z jej właściwymi strukturami, jak jądro, centriol itd. Obecnie przy dokładniejszym zbadaniu wirusów — zarzków wywołujących szereg chorób u roślin i zwierząt — a tak drobnych, iż nie były dostrzegalne pod najsilniejszymi powiększeniami mikroskopu soczewkowego i przenikały przez najdrobniejsze filtry (stąd nazwa zarzaski przesączalne), przekonano się, iż nie posiadają one wcale budowy komórkowej, a są po prostu zwykłymi cząsteczkami białek, które pozwalają się wysalać, a nawet krystalizować, a tym niemniej posiadają pewne własności substancji żywej.

Ciemna i niezbadana przestrzeń pomiędzy substancją żywą i substancją martwą zwężiła się więc wydatnie. Nie znaczy to, abyśmy poznali już, na czym polega życie, co jest tym czymś, co powoduje, iż ta sama cząsteczka białkowa raz posiada cechy życiowe, innym razem jest martwa. Tym niemniej można rokować nadzieje, iż i tę zagadkę rozwiąże nam w przyszłości wielkimi krokami posuwająca się naprzód fizyka i chemia, a wtedy zapewne uda nam się stwierdzić, czy samoródtwo, choć dotąd przez nas nie dostrzegane, odbywa się jeszcze na ziemi, czy też znalazło tylko w jakimś okresie jej istnienia sprzyjające warunki, a obecnie życie może już tylko powstawać przy pomocy innej substancji żywej.

NIECO WIADOMOŚCI O CZŁOWIEKU

Człowiek pod względem systematycznym należy do typu Strunowców (podtypu Kręgowców), gromady Ssaków. Ciało jego składa się z głowy, tułowia i kończyn.

Jak w każdym kręgowcu wyróżniamy tu następujące układy organów:

- | | |
|--------------------|--------------------------------------|
| 1. Okrywy ciała | 7. Gruczoły wydzielania wewnętrznego |
| 2. Szkielet | 8. Układ nerwowy |
| 3. Mięśnie | 9. Organy zmysłowe |
| 4. Układ oddechowy | 10. „ rozrodcze |
| 5. „ krwionośny | 11. Układ trawienny. |
| 6. „ wydalniczy | |

Okrywy ciała. Skóra człowieka składa się tkankolącznej skóry właściwej i nabłonkowego naskórka. Nabłonek wytwarza włosy, którymi pokryta jest cała powierzchnia z wyjątkiem dłoni, podeszew i warg. W porównaniu z większością innych ssaków włosy na skórze człowieka są nagle (jedynie w formie puszku) z wyjątkiem kilku określonych miejsc ciała, gdzie owłosienie jest wyraźne. W skórze znajdują się gruczoły łojowe i potowe.

Zewnętrzne warstwy naskórka, jak u wszystkich kręgowców, ulegają stalemu odnawianiu. Linienie u człowieka jest niemal niedostrzegalne, gdyż odbywa się w postaci odrywania małych łuseczek po kilka do kilkunastu komórek nabłonkowych (łupież).

Człowiek produkuje dziennie: łupieżu — 6—14 gr
łoju — 100 gr
potu — do 3 ltr

Skóra w normalnych warunkach utrzymuje na swej powierzchni stały stan kwasowości, który chroni ją przed bakteriami. Temperatura skóry bywa różna w różnych partach ciała. Najniższa na muszli usznej i końcu nosa + 29 stopni. Najwyższa w jamie ustnej + 36,7 stopnia i odycie + 37,1 stopnia.

Szkielet. Szkielet jak u wszystkich kręgowców chroni delikatniejsze organy wewnętrzne i stanowi zrab całego ciała. Kości połączone są nieruchomo (szwy), bądź ruchomo przy pomocy elastycznych więzadeł (stawy). Kość składa się z żywych czynnych komórek. W razie uszkodzeń może ulegać regeneracji. Posiada dużą wytrzymałość: na rozciąganie dzięki organicznym włóknom tkankolącznym (osseina) [pręcik kostny o przekroju jednego mm kw

1. Siódmy krąg szyjny.
2. Dwunasty krąg piersiowy.
3. Piąty krąg lędźwiowy.
4. Kość krzyżowa i ogonowa.
5. Mostek.
6. Łopatką.
7. Obojczyk.
8. Kość ramieniowa.
9. Kość łokciowa.
10. Kość promieniowa.
11. Kości nadgarstka.
12. Kości śródgarcza.
13. Kości palców.
14. Miednica.
15. Kość udowa.
16. Rzepka.
17. Paśniczka.
18. Strzałka.
19. Kości stępu.
20. Kości śródstopia.
21. Kości palców.

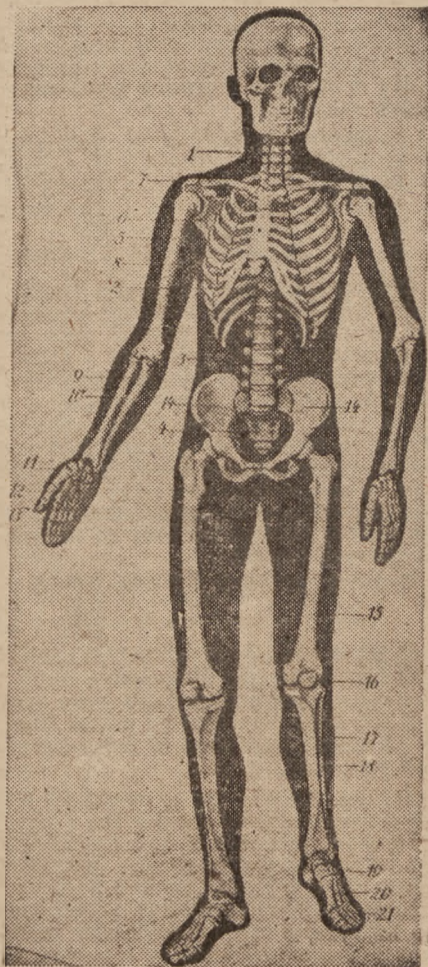

wytrzymuje obciążenie 15 kg — półtora raza więcej niż drzewo dębowe] oraz na ucisk dzięki — kryształom fosforanu wapnia (kość gołenowa dorosłego człowieka wytrzymuje ciężar 20 ludzi = 1500 kg).

Mięśnie. Skład chemiczny mięśnia: 75% H₂O, 1% soli mineralnych, 4% węglowodanów i tłuszczów, 20% białka. Pod wpływem bodźców nerwowych włókienka, z których składa się tkanka mięsna — kurczą się. Energia do tego celu pochodzi ze spalania węglowodanów (glikogen, glukoza). Utleniają się one na kwas mlekowy i węglowy. Zmęczenie mięśnia wywołane jest zatruciem przez nadmiar kwasu mlekowego, który jest zabierany i przetwarzany przez krew. Dlatego mięsień nie może pracować bez przerwy.

Człowiek posiada 639 mięśni szkieletowych (w samej twarzy około 50) o wadze u kobiety około 20 kg, u mężczyzny około 25 kg.

Układ oddechowy. Wymiana gazów u człowieka odbywa się głównie w płucach. Częściowo zaś poprzez skórę.

Powietrze wdychane zawiera: 79% N, 20,97% O₂, 0,03% CO₂.

Powietrze wydychane zawiera 79,5% N, 16,5% O₂, 4% CO₂.

Dorosły człowiek w ciągu minuty przeprowadza przez płuca 7 l powietrza. Dzienna praca mięśni oddechowych (tułowiowe i przepona) wystarczylaby na wciągnięcie człowieka na wysokość 200 m. Szybkość przebiegu powietrza przez tchawicę wynosi 4,5 km na godz (przy kaszlu — 100 km na godz.)

Jama nosowa o pojemności 35 cm³ ma za zadanie: 1. odkurzenie powietrza (duże, wilgotne pośladowane powierzchni), 2. ogrzanie go, 3. zwilżenie (dziennie śluzówka jamy nosowej wydziela w tym celu około 1/4 l H₂O).

Ilość pęcherzyków płucnych (na końcach oskrzelików) wynosi ok. 300 milionów o powierzchni łącznej 100 m² (przy głębokim wdechu — aż 120 m²), podczas gdy całkowita powierzchnia człowieka wynosi tylko 2 m². Płuca mają pojemność 3—4 l u mężczyzny, 2 i pół l u kobiet. Pojemność płuc najlepiej wyrabia wioślarstwo (do 5 i pół l).

Przy normalnych wdechach i wydechach nie wykorzystujemy całej pojemności płuc. Przy spokojnym wdechu wciągamy — 1/2 l świeżego powietrza, przy głębokim do 2 l.

Wstrzymanie oddechu jest możliwe zazwyczaj na przeciąg najwyżej 2 minut. Jeśli jednak płuca są bardzo silnie

UKŁAD POKARMOWY I ODDECHOWY

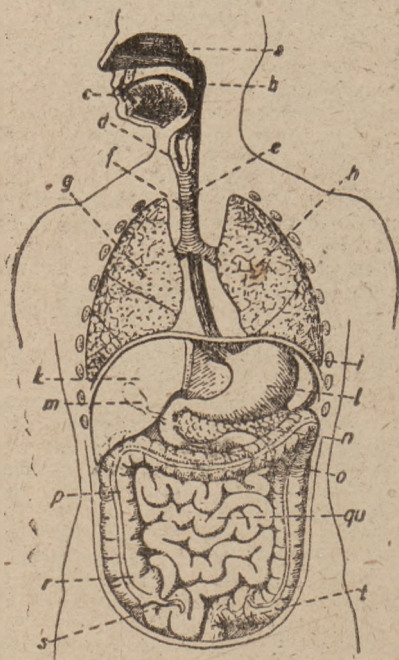

a) Jama nosowa. **b)** Jama uslna. **c)** Język. **d)** Krtani. **e)** Przełyk. **f)** Tchawica, dzieląca się na 2 oskrzela. **g)** Prawe — **i h)** Lewe płuco. **i)** Przepona. **k)** Wątroba. **l)** Żółć. **m)** Pęcherzyk żółciowy. **n)** Trzustka **o)** Dwunastnica. **p)** Jelito grube. **q)** Jelito cienkie. **r)** Jelito ślepe (kątnica). **s)** Wyrostek robaczkowy. **t)** Odbytnica (prostnica).

przez pewien czas wentylowane powietrzem o dużej zawartości tlenu, można później obyć się bez ruchów oddechowych nawet do 8 minut.

Układ krwionośny. Wszystkie tkanki człowieka z wyjątkiem warstwy komórek wewnętrznych są zanurzone w płynie śródtkankowym (ok. 50 l). Część tego płynu zabarwiona (dzięki obecności czerwonych ciałek krwi) jest zamknięta w specjalnym układzie rur, noszącym nazwę układu krwionośnego i zwana jest krwią. Krew znajduje się w ciągłym ruchu postępowym na skutek ssąco-tłoczących skurczów mięśnia sercowego. Ilość jej u człowieka wynosi ok. 5 l. Utrata powyżej 2 l krwi powoduje śmierć organizmu.

Zadania krwi 1. Roznoszenie tlenu. 2. wynoszenie do organów wydalniczych: CO_2 oraz innych produktów oddechowych przemiany materii. 3. roznoszenie pokarmów, 4. zwalczanie i usuwanie organicznych związków obcych (przede wszystkim białek), 5. regulacja odczynu i ciśnienia osmotycznego w organizmie, 6. walka z bakteriami, 7. zasklepianie uszkodzeń w układzie krwionośnym.

Krew składa się z płynnego osocza (91% H_2O , 7—8% białka, 0,5% tłuszczu, 0,1% cukru, 0,85% soli), w którym zawieszono są komórki: czerwone ciała krwi, białe ciała krwi i płytki krwi (trombocyty).

Czerwone ciała krwi (erytrocyty) o średnicy 7—8 mikronów grają rolę jedynie przy roznoszeniu O_2 , dzięki posiadaniu barwnemu białku — hemoglobinie, która skwapliwie aczkolwiek niezbyt trwale łączy się z tlenem. W milimetrze sześciennym krwi jest ich ok. 5 milionów (u mieszkańców gór do 8 milionów). Ułożone jeden za drugim na równiku ziemskim czerwone ciała krwi normalnego człowieka opasałyby go trzy i pół raza. Ogólna ich powierzchnia wynosi 2350 m^2 . Funkcjonują one w organizmie ok. 1 miesiąca. Co sekunda szpik kostny wydaje do krwi 10 milionów nowych erytrocytów i tyleż ich mniej więcej ulega rozkładowi w śledzionie.

Białych ciałek krwi (leukocytów) bywa zazwyczaj 6—10.000 w mm^3 . Główna ich rola to walka z bakteriami.

Serce waży 300 — 400 gr. Pojemność jego wynosi ok. 100 cm^3 . Kurczy się przeciętnie 70 razy na minutę. Przerwy odpoczynkowa między poszczególnymi kurczami serca wynosi 1/6 sekundy, co czyni jednak w ciągu życia ludzkiego ok. 12 lat. Dziennie serce przetłacza 10 ton krwi. Praca ta wystarczylaby na podniesienie 2 ludzi na wysoko-

kość 130 m. Przy wzmożonej pracy fizycznej serce zwiększa swój wysiłek przepychając na minutę do 30 kg przy ilości skurczów do 100. Cała krew okrąży organizm dwukrotnie na minutę, przy wzmożonej pracy zaś 6 razy na minutę.

Cieniutkie naczynia krwionośne rozgąszczające się w organach są 50 razy cieńsze od włosa. Ogólna ich długość w ciele człowieka wynosi przeszło 2500 km. Normalne ciśnienie w naczyniach waha się ok. 120 mm słupa rtęci. U ludzi starszych ok. 180 mm.

Krzepnięcie krwi odbywa się na skutek przemiany płynnego w normalnym osoczu ciała włóknikoroonego na nierozpuszczalny, strącający się w postaci nitczek - włóknek. Przemiana ta następuje pod wpływem fermentu trombiny, powstającej w momencie rozpadania się płytek krwi. Tych ostatnich jest 300.000 — 600.000 w mm^3 . Płytki krwi rozpadają się tylko w zetknięciu z ciałami obcymi, gdy wydostaną się poza układ krwionośny (rana).

Straty krwi człowieka nie można uzupełnić dowołą krwią innych kręgowców. Będzie ona bowiem traktowana jako ciało obce i niszczone przez krew rodzimą. Wśród ludzi wyróżniono pod tym względem 4 grupy krwi: 0, A, B i AB. Ludzie o grupie zerowej mogą otrzymywać krew tylko od osobników tej samej grupy. Ludzie o grupie A i B tylko od takich jak oni lub zerowej. Osobniki AB mogą otrzymywać krew bez szkody dla siebie od każdej grupy, natomiast sami mogą dostarczać jej tylko osobnikom swej grupy. Stąd człowiek o grupie 0 jest uniwersalnym dawcą krwi, podczas gdy AB jest uniwersalnym odbiorcą.

Limfa. Procz układu krwionośnego część płynów organicznych nie posiadająca czerwonych ciałek krwi, a więc bezbarwna lub koloru mlecznego znajduje się w cieniutkich rurczkach, noszących nazwę przewodów limfatycznych. Rurczki te łączą się licznymi gruczołami limfatycznym, gdzie wytwarzają się białe ciała krwi. Największym z tych gruczołów jest śledziona. Do nich zaliczamy również szpik kostny oraz tzw. migdałki.

Układ wydalniczy. Głównym organem wydalniczym są nerki oraz skóra. Produkty przemiany materii wydane są przeważnie w stanie rozpuszczonym w wielkich ilościach wody.

Człowiek wydziela przeciętnie przez:

skórę	—	670 cm^3
płuca	—	330 „

nerki — 1670 cm³
 jełta — 130 „

razem około 2½ litra dziennie.

Dziennie przez nerki przetacza się przeszło 500 l krwi. Pęcherz moczowy wypełniony maksymalnie zawiera około 1 l mocz.

Wydzielanie wewnętrzne (hormony). Szereg gruczołów nie wydziela produktów specjalnymi przewodami na zewnątrz, a po prostu przekazuje do otaczającego płynu śródtkankowego. Substancje te regulują przeważnie ogólne czynności organizmu. Należą tu: tarczycza, przytarczyczki, grasicza, przysadka mózgowa, gruczoły rozrodcze, nadnercze i trzustka.

Układ nerwowy. Układ nerwowy składa się z układu ośrodkowego i obwodowego. W pierwszym mieszczą się przede wszystkim komórki nerwowe, podczas gdy układ obwodowy zawiera jedynie wyrostki komórek nerwowych. Po nich przenoszą się bodźce. Przeważnie od komórek zmysłowych ku układowi centralnemu (nerwy czuciowe) lub odwrotnie: od układu centralnego do mięśni i organów wewnętrznych (nerwy ruchowe). Nerwy ruchowe przenoszą bodźce z szybkością 50—100 m na sekundę. Czuciowe nieco wolniej (jest to szybkość przeciętnego samolotu komunikacyjnego). Układ centralny składa się z mózgu (czynności świadome) oraz rdzenia pachczerowego (odruchy). Ciężar mózgu przeciętnego człowieka wynosi 1100—1400 gramów. Wielcy ludzie nie koniecznie odznaczają się dużymi mózgami. (Największy mózg około 2.850 gramów należał do idioty). Mózg ważący poniżej 1 kg nie może pełnić normalnie swych funkcji. Powierzchnia mózgu na skutek pofaldowania wynosi 2.200 cm².

W czasie snu zawieszona są czynności układu centralnego. Im sen głębszy, tym szybciej układ centralny odpoczywa, a więc sen może być krótszy.

Niemowlę	winn spać	21	godzin	na	dobę
Dziecko 3-letnie	winn spać	14	„	„	„
„ 10-letnie	„	11	„	„	„
„ 14-letnie	„	9	„	„	„
Dorośły człowiek		8	„	„	„

ORGANY ZMYŚLOWE

Oko. Budowa oka przypomina aparat fotograficzny. Kamery odpowiada gałka oczna, kliszy rozgałęzienia nerwu wzrokowego zakończone ciolkami zmysłowymi — czop-

kami i pręciami (siatkówka), źrenica — diafragma. Regulacja ostrości odbywa się jednak inaczej. W aparacie fotograficznym o szklanej, a więc sztywnej soczewce ostrość uzyskuje się przez przysuwanie lub odsuwanie od niej kliszy, natomiast w oku, gdzie soczewka jest elastyczna, otrzymujemy ostrość przez zmianę wypukłości soczewki w zależności od odległości przedmiotu, któremu się chcemy przypatrzeć. Ta zdolność soczewki jest ograniczona, toteż nigdy wyraźnie nie zobaczymy przedmiotów, znajdujących się tuż przy oku, jak również zbyt odległych. Powyżej lat 40 elastyczność soczewki słabnie, toteż wówczas występuje starsze dalekowidztwo, czyli nieostre widzenie z bliska drobniejszych przedmiotów, np. liter druku.

Mimo to co wyżej zostało powiedziane nawet po usunięciu soczewki nie traci się zdolności widzenia. Slepota wskutek katarakty polega na zmętnieniu soczewki. Po wyjęciu jej w drodze operacyjnej chory widzi znów, aczkolwiek niezbyt ostro.

Ucho. Organ słuchu mieści się w głębokim wydrążeniu kości skroniowej w kształcie wnętrza muszli ślimaka. Jama ta wysłana jest nabłonkiem i przedzielona poziomą przegrodą błoniastą, w której jak struny fortepianowe rozciągnięte są różnej długości włókienka o grubości 0,002 mm. Nad nimi, jak domki z kart, ułożone są dwa szeregi komórek zwanych filarkami Cortiego. Do tych filarek przylegają właściwe komórki zmysłowe, wśród których rozgałęzia się nerw słuchowy. Prawdopodobnie włókienka są rezonatorami, to znaczy drgają, gdy dojdzie do nich odpowiedni ton i w ten sposób poprzez filarki podrażnione zostają właściwe komórki nerwowe. Włókienek tych jest u człowieka 24.000.

Człowiek rozróżnia drgania nie rzadsze niż 16 na sek. (tony niskie) i nie częstsze niż 20.000 na sek. (tony wysokie). Zdolność słyszenia tonów wysokich spada z wiekiem. 35 lat — 15.000 drgań na sek., 60 lat — zaledwie około 5.000 drgań na sek.

Mimo iż tylko 1/1000 sekundy trzeba na to, aby dźwięk przebył odległość między jednym a drugim uchem człowieka, wystarcza to, aby móc się zorientować w kierunku skąd odgłos przychodzi.

Zmysł równowagi ciała. Mieści się również w wydrążeniu kości skroniowej i jest ściśle związany z organem zmysłu słuchu. Są to 3 kanały półkolisty rozszerzone na końcach, a leżące w płaszczyznach wzajem do siebie prostopadłych. Kanały te wysłane są błoną i tak jak i całe

ono wewnętrzne wypełnione płynem limfatycznym. W rozszerzonych końcach kanałów znajdują się komórki zmieszane opatrzone szczecinkami. Do komórek tych dochodzi nerw czuciowy. Do ich szczecinek przyczepione są otolity (kamyczki z fosforanu wapnia). Przy różnych położeniach ciała otolity w rozmaity sposób naciskają szczecinki komórek.

Zmysł smaku. Istnieją cztery rodzaje smaków: słodki, gorzki, słony i kwaśny. Wszelkie inne, tak liczne, wrażenia smakowe uzyskujemy na skutek zespołowego działania zmysłów: smaku, powonienia, dotyku i temperatury. Właściwym narządem są tu cebulkowate skupienia komórek zmysłowych umieszczonych przy zakończeniach nerwów smakowych. Najwięcej jest ich na języku, dużo mniej na podniebieniu. Na zmysł smaku działają tylko ciała rozpuszczone. Szczypta soli czy cukru położona na suchy język nie daje żadnego wrażenia smakowego.

Zmysł węchu. Narządem są tu komórki zmysłowe umieszczone w błonie śluzowej górnej części nosa. Wrażliwość ich nawet u człowieka jest nadzwyczajna. Są związki, które wyczuwamy węchem, mimo iż są rozcieńczone w stosunku 1/20000000 miligramu na litr powietrza. Obliczono, iż istnieje 400.000 przeróżnych ciał pachnących. Wyróżnia się zasadniczo 6 typów zapachów: korzenny, kwiatny, owocowy, żywiczny, przypalony i zgniły.

Zmysły skórne. W skórze wyodrębniamy osobne zmysły bólu, zimna, ciepła i dotyku. Dają one jednak zazwyczaj ogólne wrażenia wspólne. Odrębne organy bólu nie zostały wykryte.

Zmysły cieplne znajdują się głęboko w skórze; są to tzw. zakończenia Ruffiniego; w ilości 30.000 (średnio 2 punkty na cm^2). Są jednak zagęszczenia, np. na twarzy jest ich aż 17 na cm^2 .

Punktów czułych na z nino — końcowe kolbki Krauzego — jest w skórze ludzkiej 250.000.

Organów dotyku znamy w skórze 2: zakończenia koszykowe obejmujące cebulkę każdego włosa oraz ciała Meissnera przeważnie w okolicach nieowłosionych. Różne partie skóry są rozmaicie wrażliwe na lokalizację punktów dotykanych. Na języku podwójne dotknięcie odczuwamy jako jedno wrażenie, o ile odległość między punktami dotykanyymi nie przekracza 1 mm. Na palcach — 2 mm. Na policzku — 11 mm. Na plecach — zaś dopiero przy jednoczesnym podwójnym dotknięciu w odległości wyżej niż 7 cm zaczynamy odczuwać 2 dotknięcia.

CO TO SĄ WITAMINY ?

W 1912 roku badając pewne choroby stwierdzono, iż powstają one wskutek odżywiania się jednostronnym pokarmem, mimo iż znajdowały się w nim wystarczające ilości białek, węglowodanów i tłuszczów. Choroba ustawała przy urozmaiceniu pokarmu, chociaż nie zwiększono jego ilości. Stąd wywnioskowano, iż istnieją jakieś ciała niezbędne, choć w minimalnych ilościach, dla organizmu poza białkami, węglowodanami i tłuszczami. Dotychczas wykryto kilka takich ciał, nazwanych ogólnie witaminami, a mianowicie:

TABELKA WITAMIN

Witamina	W jakich znajduje się pokarmach	Co ją niszczy
A	Wątroba Żółtko Masło Kapusta biała Szpinak Pomidory Tran	Tlen Promieniowanie pozafioletkowe
B₁	Drożdże Chleb razowy Wątroba Wieprzowina	Gotowanie Alkalia
B₂	Drożdże Wątroba Mięso Kiełk pszeniczne	Alkalia Światło
C	Czarne borówki Skórki pomarańcz i cytryn Jarzyny i owoce Kartofle Wątroba	Tlen
D	Tran Śledź, sardynki Żółtko Grzyby Masło	Gotowanie

Witamina	W jakich znajduje się pokarmach	Co ją niszczy
E	Salata Olej lniany Wołowina Masło	Promieniowanie pozafotokowe
H	Nerki Wątroba	
K	Kapusta Szpinak Kartofle	Światło
Czynnik PP	Drożdże Wątroba	Tlen Gotowanie

W świetle najnowszych badań biologicznych nad żywieniem przerożnych gatunków zwierząt, sprawa witamin przedstawia się prawdopodobnie w ten sposób. Organizm w najrozmaitszych stadiach swego życia i stanach fizjologicznych i psychicznych potrzebuje niezbędnie mniejszych lub większych ilości pewnych określonych związków organicznych. Te z nich, których zsyntetyzować sobie sam nie potrafi, musi otrzymać w stanie gotowym w żądanych pokarmach, i wszystkie one są na dobrą sprawę „witaminami”. Brak któregoś z nich nie koniecznie musi wywoływać zaraz śmierć lub chorobę, tym niemniej organizm długotrwale ich pozbawiony wykazuje bądź gorsze samopoczucie, bądź zahamowanie lub ograniczenie zdolności do wykonywania pewnych funkcji (np. zmniejszenie rozrodczości, gorsza produkcja mleka u matek karmiących itp.). Powszechne przekonanie, iż pobieranie wszystkich znanych preparatów witaminowych, prócz normalne, porcji węglowodanów, białek i tłuszczów, stwarza pożywkę pełnowartościową — jest błędne, gdyż prawdopodobnie w myśl wyżej powiedzianego witamin jest o wiele więcej, a w dodatku niektóre związki mogą być dla pewnych organizmów witaminami, dla innych zaś nie (np. dla kobiety karmiącej, bądź rosnącego dziecka, a nie być witaminą dla dorosłego mężczyzny). Różnice mogą tu występować nie tylko w zależności od ras ludzkich, ale może nawet w szczególności indywidualności. Dlatego też ogólnym wsazaniem będzie takie układanie sobie diety pokarmowej, a w byciu ona jak najbardziej urozmaicona, a nie obstawiana przy pokarmie jednostronnym, uzupełnianym witaminowymi preparatami chemicznymi.

ŚREDNIA ZAWARTOŚĆ SKŁADNIKÓW CHEMICZNYCH W POKARMACH

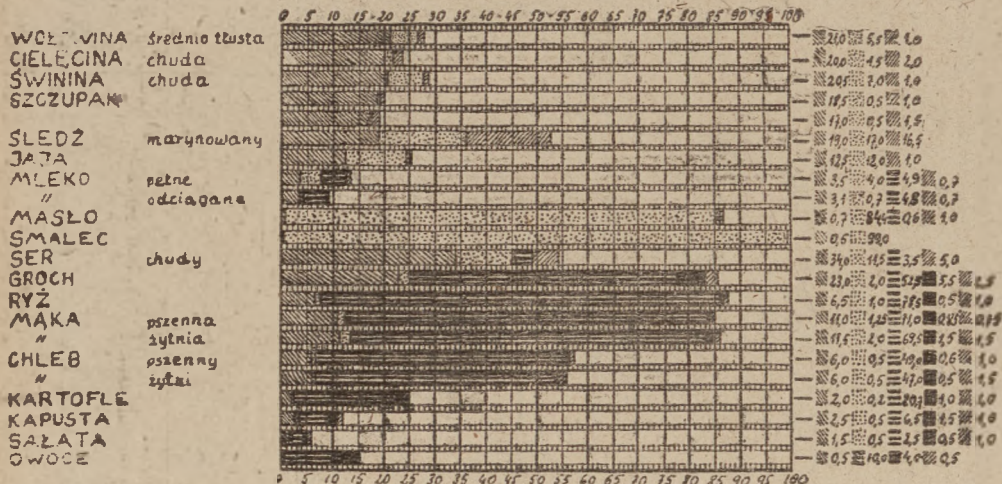

POMOC W NAGLYCH WYPADKACH

1. Przy nieszczęśliwym wypadku zachować spokój i rozwagę.

2. Zachować czystość. Zaciśnięte części ubrania of. y wypadku rozluźnić. Odtransportowanie do lekarza przep. o-
wadzić szybko i troskliwie.

Opatrywanie ran. Ran nie przemywać; przyklejone części ubrania poodcinać; ranę przykryć czystą chusteczką. Drobne ranki i zadrapania skóry zalepić plasterem.

Krwotoki. Natychmiast ucisnąć przewiązaniem tętnicę pomiędzy raną a sercem. Po godzinie przewiązanie rozluźnić na chwilę i znów zawiązać.

Krwotok nosa. Głowę, w pozycji leżącej, odchylić ku tyłowi. Zimne okłady na czoło i kark. Chory winien możliwie wolno wciągać powietrze nosem.

Oparzelizny. Pęcherzy nie wolno otwierać ani przemywać bądź przykładac zimnej wody. Okłady z oleju lnianego, mąki kartoflanej lub niesolonych tłuszczów. Przewiązać.

Obrażenia wewnętrzne. Chorego ułożyć na wznak. Przy obrażeniu brzucha podciągnąć nogi. Przy obrażeniu klatki piersiowej tułów ułożyć wyżej. Nie dawać jedzenia ani picia.

Zwichnięcia i naciągnięcia ścięgien. Zimne okłady. Chorą kończynę ułożyć wysoko. Nie poruszać, a tym bardziej nie nastawiać.

Złamania kości. Przy złamaniu kończyn ułożyć spokojnie nie ciągnąc ani nie uciskając. Założyć szynę (z laski, deszczułki itp.), podkładając watę, mech itp. Przy złamaniu żeber przewiązać całą klatkę piersiową i ułożyć chorego wygodnie. Przy złamaniu obojczyka unieruchomić bandażem ramię po uszkodzonej stronie. Przy złamaniu miednicy ostrożnie ułożyć chorego, przewiązać miednicę bandażami lub ręcznikiem. Przy złamaniu kręgosłupa nie ruszać, nie podnosić — niebezpieczeństwo życia. Ostrożnie podsunąć pod chorego koc lub koldrę i wymościć mu leże przy pomocy poduszek, części ubrania, mechu itp.

Zemdlenia. Gdy twarz czerwoną, głowę i górną część ciała ułożyć wysoko, gdy biała — nisko. Rozpiąć ubranie. Dawać do wchłaniania sól trzeźwiące lub wodę kolońską. Nacierać skronie chłodnym płynem. Nie dawać nic do picia.

Udar słoneczny. Przenieść w cień. Zdjąć ubranie. Okład z zimnej wody na głowę. Ciało obmyć wodą i otulić kocem.

Zatrucia grzybami. Dać olej rycynowy lub inne środki przeczyszczające. Napoje chorego czarną kawą. Bardzo zimne okłady na głowę.

Ratowanie topielca. Różluźnić ubranie. Ułożyć chorego na brzuchu, o ile możliwości tak, aby głowa zwisała wolno. Nacierać piersi i twarz. Godzinami przeprowadzać sztuczne oddychanie. Dbać o spokój chorego i dopływ świeżego powietrza.



1. Przewiązywanie
krwotoków (rys. 1—4)

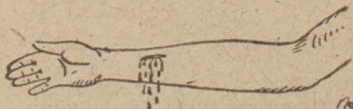
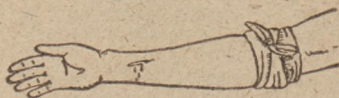
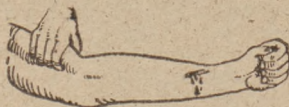

2. Usztywnianie
złamania (rys. 5—6)



JAKIE TO ZWIERZĘTA ?

(porównaj nasz konkurs)

Przygotowaliśmy rysunki przedstawiające 6 kręgowców naszego kraju. Niestety, przy przenoszeniu część z nich zatarła się i obecnie nie jesteśmy pewni, co dane rysunki przedstawiają. Prosimy Cię, Czytelniku, o pomoc.

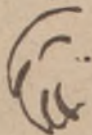
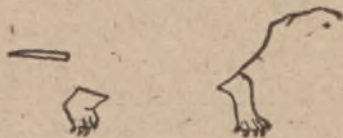

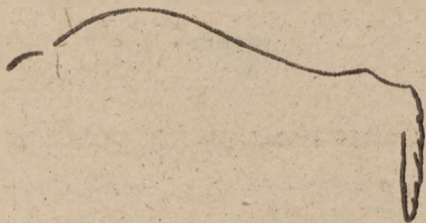

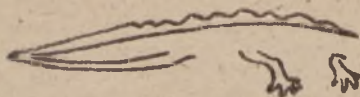

CZY WIESZ?

(porównaj nasz konkurs)

1. Dlaczego ludzie giną na oceanie z braku wody, kiedy przecież woda morska choć niesmaczna i słona zawiera około 97% H₂O?

2. Jakie jest największe żyjące zwierzę na ziemi?

3. Dlaczego wzrok węża jest przysłowiowo nieruchomy i tępy?

4. Jaka jest różnica między szczepionką a surowicą?

5. Jaki wielki ssak został odkryty dopiero w bieżącym stuleciu?

6. Jakże wężę posiadają widoczne resztki nóg?

ZASADNICZE POJĘCIA Z CHEMII

Cała materia znajdująca się na kuli ziemskiej zbudowana jest z 92 zasadniczych ciał prostych zwanych pierwiastkami. Pierwastki łącząc się ze sobą tworzą związki.

Z grubsza pierwiastki dzielimy na metale i niemetale. Cechami metali są: połysk, barwa, kowalność, dobre przewodnictwo ciepła i elektryczności. Spośród metali wyodrębniamy metale szlachetne, które nie mają żadnego powinowactwa chemicznego do innych pierwiastków i nie łączą się z nimi. Wszystkie pierwiastki są uszeregowane wg. tak zwanej liczby atomowej, która wskazuje, ile elektronów zawiera atom danego pierwiastka.

Pierwszym pierwiastkiem jest wodór — H (liczba atomowa = 1, ciężar atomowy = 1), ostatnim uran — U (liczba atomowa 92, ciężar atomowy = 238,07). Ciężar atomowy jest to liczba wskazująca, ile razy atom danego pierwiastka jest cięższy od atomu najprostszego i najlżejszego pierwiastka, jakim jest wodór.

W przyrodzie w stanie wolnym występuje stosunkowo mało pierwiastków, wszelka materia składa się ze związków chemicznych różnych pierwiastków.

Bogatą grupę związków chemicznych tworzą związki węgla (C), których wykryto ponad 300.000. Związkami tymi zajmuje się chemia organiczna. Wielka ilość tych związków węgla tłumaczy się tym, że węgiel posiada wielką zdolność do tworzenia związków o tak zwanej budowie łańcuchowej i pierścieniowej. Można to zaobserwować na przykładzie węglowodanów (związki węgla z wodorem) o ogólnym wzorze C_nH_{2n+2} .

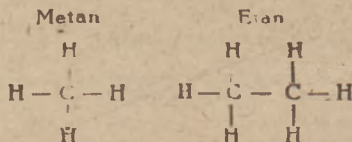

W skład związków organicznych wchodzi: węglowodory, węglowodany, białka, tłuszcze, kwasy organiczne, alkohole i wiele innych.

Reakcje chemiczne dzielimy na reakcje syntezy — łączenia się pierwiastków, analizy — rozpadu substancji, oraz reakcje wymiany — gdy substancje reagujące ze sobą za-

meniają między sobą pierwiastki lub całe grupy pierwiastków. Jednym reakcjom chemicznym towarzyszy wydzielanie się ciepła i takie nazywamy egzotermicznymi (np. utlenianie się ciał — spalanie), innym reakcjom należy dostarczyć ciepła, aby mogły zajść i takie nazywają się — endotermicznymi.

Wartościowość. Pierwiastki łączą się ze sobą w ustalonych ściśle stosunkach, zależnie od ich wartościowości. Wartościowością nazywamy liczbę wskazującą, ile atomów wodoru przyłącza w związkach dany pierwiastek. Wodór uważamy za jednowartościowy. Tak więc wnioskuje się ze związków H_2O i HCl — tlen (O) jest dwuwartościowy, a chlor (Cl) jest jednowartościowy. Znając wartościowość pierwiastków chloru i tlenu możemy z ich związków wyprowadzić wartościowości innych pierwiastków. Np. ze związków CO_2 , $NaCl$ — wiedząc, że tlen jest dwuwartościowy — wnioskuje się że węgiel (C) jest czterowartościowy, gdyż przyłącza dwa dwuwartościowe tleny, a wiedząc, że chlor (Cl) jest jednowartościowy, wnioskuje się, że sód (Na) jest też jednowartościowy.

W chemii posługujemy się w pisaniu reakcji symbolami pierwiastków, co ułatwia nam operowanie wzorami i pozwala na jasne i zrozumiałe opisanie każdej reakcji.

Cyferki znajdujące się u dołu symbolu wskazują, ile atomów danego pierwiastka weszło w związek.

Najmniejszą cząstką danego związku jest tak zwana cząsteczka. Ciężar cząsteczki jest równy sumie ciężarów atomów pierwiastków, wchodzących w skład danego związku i nazywa się ciężarem cząsteczkowym.

Gramatom — jest to ciężar atomowy wyrażony w gramach.

Gramcząsteczka — jest to ciężar cząsteczkowy wyrażony w gramach.

KWASY I ZASADY. SOLE

1) Kwasy są to związki chemiczne, charakteryzujące się grupą wodorową H (jon wodorowy), powstające, gdy tlenek niemetalu rozpuścimy w wodzie. Przykłady kwasów: kwas siarkowy — H_2SO_4 , kwas azotowy — HNO_3 , kwas węglowy — H_2CO_3 oraz kwas beztlenowy — kwas solny — HCl .

2) Zasady są to związki chemiczne, charakteryzujące się grupą wodorotlenową OH (jon wodorotlenowy ujemny), powstające z tlenków metali rozpuszczonych w wodzie.

Przykłady zasad: sodowa — NaOH, potasowa — KOH; wapniowa — Ca(OH)₂. Silne zasady NaOH, KOH nazywają się ługami. Roztwory kwasów barwią papierek lakmusowy na czerwono i fenoloftaleinę na niebiesko, a czerwoną fenoloftaleinę odbarwiają na kolor bezbarwny.

Działając kwasami na zasady (reakcje zobojętnienia) otrzymujemy sole oraz wodę.

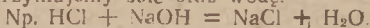

Z reakcji kwasu solnego na zasadę sodową otrzymujemy sól kuchenną (NaCl) oraz wodę.

Sole otrzymujemy także, działając na kwasy metalami, wydobywa się wtedy wolny wodór.

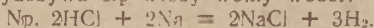

$\text{H}_2\text{SO}_4 + \text{Ca} = \text{CaSO}_4 + \text{H}_2$ — z reakcji kwasu siarkowego i wapnia (Ca) otrzymujemy siarczan wapnia (CaSO₄ — gips) oraz wodór.

TABLICA PIERWIASTKÓW CHEMICZNYCH

ułożona wg wzrastających liczb atomowych.

Liczba atom.	Nazwa pierwiastka	Symbol	Ciepota atomowy	Temperat. topnienia	Temperat. wrzenia
1	Wodór	H	1,008	-259	-253
2	Hel	He	4,002	-272	-269
3	Lit	Li	6,94	180	1040
4	Beryl	Be	9,02	1280	3000
5	Bor	B	10,82	2400	—
6	Węgiel	C	12,01	—	—
7	Azot	N	14,008	-210	-196
8	Tlen	O	16,0	-218	-183
9	Fluor	F	19,0	-233	-187
10	Neon	Ne	20,18	-249	-246
11	Sód	Na	22,9	98	880
12	Magnez	Mg	24,32	650	1120
13	Glin	Al	26,97	658	2270
14	Krzem	Si	28,06	1414	2400
15	Fosfor	P	31,02	44	280
16	Siarka	S	32,06	113	444
17	Chlor	Cl	35,45	-100	-34
18	Argon	Ar	39,9	-190	-186
19	Potas	K	39,1	64	762
20	Wapń	Ca	40,08	851	1439

Liczba atom.	Nazwa pierwiastka	Symbol	Ciepota atomowa	Temperat. topnienia	Temperat. wrzenia
21	Skand	Sc	45,1	—	—
22	Tytan	Ti	47,9	1000	—
23	Wanad	V	50,9	1800	—
24	Chrom	Cr	52,01	1800	2600
25	Mangan	Mn	54,93	1250	1900
26	Zelazo	Fe	55,84	1525	2450
27	Kobalt	Co	58,94	1490	2375
28	Nikiel	Ni	58,69	1452	3075
29	Miedź	Cu	63,57	1083	2360
30	Cynk	Zn	65,38	419	907
31	Gal	Ga	69,72	30	230
32	German	Ge	72,60	958	—
33	Arsen	As	74,91	817	—
34	Selen	Se	78,96	220	688
35	Brom	Br	79,9	—7	63
36	Krypton	Kr	83,7	—157	—151
37	Rubid	Rb	85,5	39	696
38	Stront	Sr	87,63	771	1360
39	Ytr	Y	88,92	—	—
40	Cyrkon	Zr	91,22	1857	—
41	Niob	Nb	92,91	1950	—
42	Molibden	Mo	95,9	2500	3560
43	Masurium?	Ma	—	—	—
44	Ruter	Ru	101,7	2500	—
45	Rod	Rh	102,9	1970	—
46	Pallad	Pd	106,7	1557	—
47	Srebro	Ag	107,88	960	1930
48	Kadm	Cd	112,41	321	770
49	Ind	In	114,76	154	—
50	Cyna	Sn	118,70	232	2360
51	Antymon	Sb	121,76	630	1440
52	Tellur	Te	127,6	452	1390
53	Jod	I	126,92	114	184
54	Ksenon	Xe	131,3	—112	—109
55	Cez	Cs	132,9	28	670
56	Bar	Ba	137,36	704	1537
57	Lantan	La	138,91	810	—
58	Cer	Ce	140,13	630	—
59	Prazeodym	Pr	140,92	940	—
60	Neodym	Nd	144,27	840	—
61	Illinium?	Il	—	—	—

Liczba atom.	Nazwa pierwiastka	Symbol	Ciężar atomowy	Temperat. topnienia	Temperat. wrzenia
62	Samar	Sm	150,43	1300	—
63	Europ	Eu	152,43	—	—
64	Gadolin	Gd	156,9	—	—
65	Terb	Tb	152,20	—	—
66	Dyspros	Dy	162,46	—	—
67	Holm	Ho	160,35	—	—
68	Erb	Er	167,64	—	—
69	Tul	Tu	169,4	—	—
70	Yterb	Yb	173,0	—	—
71	Kasjop	Cp	175,0	—	—
72	Hafn	Hf	178,6	2227	—
73	Tantal	Ta	180,88	3030	—
74	Wolfram	W	184,0	3370	4830
75	Rhenium	Re	183,6	3170	—
76	Osm	Os	190,9	2700	—
77	Iryd	Ir	193,1	2454	—
78	Platyna	Pt	195,2	1771	3800
79	Złoto	Au	197,2	1063	2677
80	Rtęć	Hg	200,6	-39	357
81	Tal	Tl	204,39	302	1306
82	Olów	Pb	207,21	327	1690
83	Bizmut	Bi	209,0	271	1500
84	Polon	Po	210,0	—	—
85	Alabamin?	—	—	—	—
86	Radon	Rn	222,0	-71	-62
87	Wirgin?	-	—	—	—
88	Rad	Ra	226,05	700	—
89	Aktyn	Ac	—	—	—
90	Tor	Th	232,12	1840	—
91	Protaktyn	Pa	231,0	—	—
92	Uran	U	238,07	1690	—

SAMOCHÓD

Historia powstania samochodu. Człowiek od najdawniejszych czasów dążył do stworzenia pojazdu, którym by mógł pokonywać przestrzeń, a który by był poruszany siłą mechaniczną wytworzoną na tych pojazdach. Pierwsze próby robione już były prawdopodobnie przez starożytnych Egipcjan.

Dokładniejsze dane mamy z 17 wieku. W roku 1649 Hanzil skonstruował samochód poruszany mechanizmem sprężynowym. Wóz ten rozwijał szybkość około 1,6 kilometra na godzinę. W roku 1764 Cugnot zastosował do poruszania wozu silnik parowy. Osiągnął on na tym pojeździe szybkość 2,5 km/godz.

Pierwszy samochód z silnikiem spalinowym, na paliwo gazowe, powstał w roku 1867 dzięki konstruktorowi Lenoirowi. Następne próby konstrukcyjne samochodu robione były z dużym powodzeniem przez Benza (1875 r.) i Daimlera (1887 r.).

Od roku 1898 do 1910 przeprowadzane były eksperymenty w dziedzinie udoskonalenia konstrukcji samochodowych przez fabryki: Ford, Skoda, Mercedes, Fiat, Citroën, które wydały klasyczny typ wozu. Na jego konstrukcji opiera się budowa dzisiejszych pojazdów samochodowych. W ostatnich latach konstruktorzy dążą do całkowitego zautomatyzowania prowadzenia samochodów (poza samym kierowaniem), wprowadzając automatycznie działające sprzęgła, skrzynki biegów i automatyzację innych mechanizmów.

Warto zaznaczyć, że pierwsze wyścigi samochodowe odbyły się w 1895 roku. Najszybszy wóz osiągnął wtedy 40 kilometrów na godzinę. W roku 1898 odbył się pierwszy samochodowy raid amerykański.

W roku 1938 kierowcą J. Eyston osiągnął na wyschlonym słonym jeziorze Salt Lake w Stanach Zjednoczonych Ameryki Północnej światowy rekord szybkości na dystansie 1 mili (1609 metrów) uzyskując szybkość przeciętną, wynoszącą 575,34 kilometra na godzinę, na wozie „Thunderbolt”, który posiadał dwa silniki fabryki Rolls-Royce o łącznej mocy 4700 koni mechanicznych.

Dzisiejsze przeciętne wozy osobowe rozwijają szybkość od 100 do 160 kilometrów na godzinę, a samochody

ciężarowe od 60 do 120 km.godz. Moc silników wozów osobowych waha się od 20 do 160 KM. a wozów ciężarowych od 35 do 150 koni mechanicznych

Budowa samochodu Samochód składa się z podwozia, silnika (S) i nadwozia. Pod nazwą podwozia rozumiemy zespół składający się z następujących mechanizmów: rama (R), sprzęgło (Sp), skrzynka biegów (SB), tylny most z mechanizmem różnicowym (TM), zawieszenie nadwozia, układ hamulcowy (LH), układ kierowniczy (K), zbiornik benzyny (ZB)

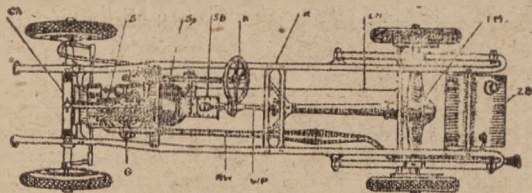

Rys. 1 Schemat podwozia samochodowego

Sprzęgło (Sp, Rys. 1 i Rys. 2). Sprzęgło służy do rozłączania i łączenia wału silnika z wałkiem pędnym, co jest niezbędne ze względu na konieczność przełączania biegów podczas jazdy lub hamowania wozu. Przy wyłączonym sprzęgłe silnik nie przekazuje swoich obrotów na koła pędne samochodu. Sprzęgła dzielimy wg konstrukcji na stożkowe, jednotarczowe, wielotarczowe oraz hydrauliczne i elektromagnetyczne stosowane w wozach luksusowych

Przez naciśnięcie na pedał (P) sprzęgła w szoferce powodujemy rozłączenie się wału pędnego silnika (W_1) z wałem napędzanym (W_2) prowadzącym do skrzynki biegów

Sprzęgło jest wbudowane w koło zamachowe silnika (KZ).

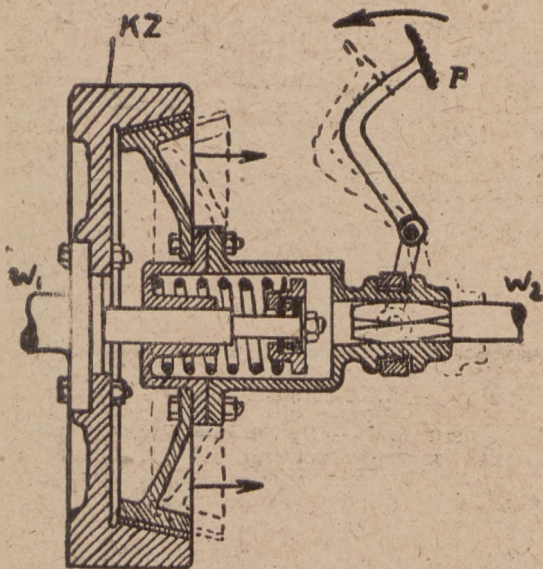

Rys. 2. Schemat sprzęgła stożkowego

Skrzynka biegów (Rys 3) jest koniecznym elementem przy silnikach samochodowych spalinowych. Działanie jej polega na odpowiedniej zmianie obrotów wałka pędnego (WP) przy mniej więcej stałych obrotach silnika, przez co uzyskujemy w każdych warunkach terenowych moc, jaką daje silnik.

Budowane skrzynki biegów posiadają od 3 do 5 i 6 możliwości zmian obrotów kół pędnych (skrzynki trzy i więcej biegowe), przez odpowiednie zazębienie kół zębatych w skrzynce biegów.

Od skrzynki biegów napęd jest przenoszony w dalszym ciągu przez wał (WP) zaopatrzony w dwa przeguby (Prz). Przeguby mają na celu umożliwienie swobodnego obracania się wału w różnych położeniach podczas wstrząsów jazdy. Napęd z wału przenosi dalej mechanizm różnicowy i półoski na koła tylne.

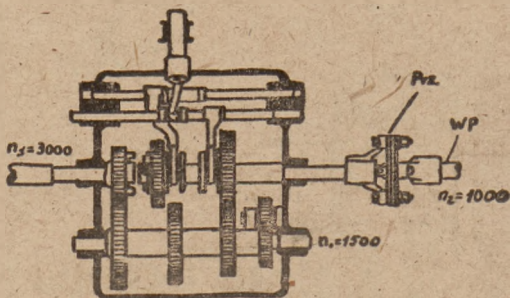

Rys 3. Schemat skrzynki biegów trzybiegowej. Zazębienie 1 biegu, redukcja obrotów z $n_1 = 3.000$ obr./min. na $n_2 = 1.000$ obr./min. (na wale pędnym)

Tylny most (TM — Rys. 1 oraz Rys. 4). Tylny most składa się z mechanizmu różnicowego, półosiłek ułożyskowanych (PO) oraz z osłony. Mechanizm różnicowy daje możliwość kołom tylnym obracania się z różną ilością obrotów na zakrętach drogi gdzie koło zewnętrzne, w tym samym czasie, musi wykonać większą drogę niż koło wewnętrzne. Od mechanizmu różnicowego prowadzą do kół półoski (PO), które je już bezpośrednio napędzają.

Układ hamulcowy. Przez naciśnięcie na pedał hamulcowy powodujemy przesunięcie się ciężarów (LH, Rys. 1) i rozchylenie obracających się szczęk hamulcowych w bębnie (BH, Rys. 4), przymocowanym do osłony tylnego mostu. Rozchylone szczęki hamulcowe trą powierzchnią swą o wewnętrzną powierzchnię bębna i w ten sposób wytworzona siła tarcia hamuje ruch wozu. Po skończonym hamowaniu specjalna sprężyna ściąga szczęki do poprzedniego położenia.

W nowszych wozach rozchylenie się szczęk hamulcowych powodowane jest przez ciśnienie cieczy, wytworzone naciskiem pedału (hamulce hydrauliczne).

Układ kierowniczy składa się z kierownicy (Rys. 1, K), za pomocą której ustalamy położenie przednich kół. Ruch kierownicy poprzez ślimak i ślimacznice przenosi się na układ dźwignien, a te z kolei nadają skręt kołom przednim.

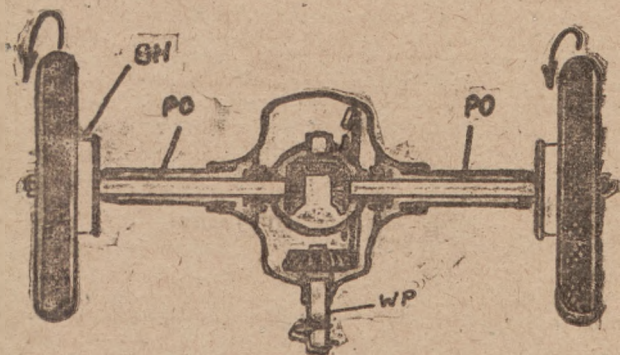

Rys. 4. Tylny most z mechanizmem różnicowym

Działanie i budowa silnika samochodowego spalinowego, czterolaktowego (czterocylindrowego).

Głównymi częściami silnika są: cylindry osadzone w bloku cylindrowym, tłoki, korbowody, wał korbowy, mechanizm rozrządczy (wałek rozrządczy, popychacze, zawory), gaźnik, głowica silnika, skrzynka korbowa, koło zamachowe, instalacja elektryczna (prądnica, rozrusznik, rozdzielacz prądu na świece) oraz armatura silnika, jak chłodnica, pompka wodna, pompka olejowa itp.

Opis czynności głównych części silnika (Rys. 5).

W cylindrze (C) dzięki spalaniu mieszanki palnej powstaje ciśnienie wytworzonych gazów, które działając na ruchomy tłok (T) powoduje jego przesunięcie się. Tłok mus. być szczelny, szczelność tę zapewniają osadzone na nim pierścienie (P). Ruch posuwisty tłoka zamieniony jest przez układ korbowy na ruch obrotowy, który wyzyskujemy do poruszania wozu. Układ korbowy składa się z korbowodów (K) i wału korbowego (WK).

Mieszanka jest doprowadzana do cylindra przez otwarty zawór wlotowy (A). Zawór wylotowy (B) otwiera się przy usuwaniu mieszanki z cylindra przez tłok. Ruchy zaworów regulowane są przez guzy na obracającym się wale rozrządczym poprzez oparte na nich popychacze. Głowica (G) zamyka cylindry z góry. W głowicy osadzone są świece, które dają iskrę w momencie największego sprężenia mieszanki w cylindrze. Powstawanie iskry na odpowiedniej świecy jest regulowane przez rozdzielacz (Delko).

Czynnikiem palnym, doprowadzanym do cylindra, jest mieszanka składająca się z rozpylonego paliwa płynnego (benzyna, mieszanki palne) zmieszanego z powietrzem. Rozpylenie mieszanki odbywa się w gaźniku (Rys. 1, G).

W silnikach, w których materiałem palnym jest paliwo gazowe, gaźnik jest niepotrzebny.

Wał korbowy (WK) znajduje się w skrzynce korbowej, która służy jednocześnie jako zbiornik oleju (O) używanego do smarowania współpracujących ze sobą części silnika. Olej jest rozprowadzany po całym silniku za pomocą pompki olejowej.

Silnik podczas pracy musi być chłodzony. Chłodzenie silnika może być wodne lub powietrzne. Przy chłodzeniu powietrznym cylindry silnika są na zewnątrz użebrowane, przez co zwiększona jest powierzchnia, oddająca ciepło otoczeniu. Przy chłodzeniu wodnym cylindry są otoczone płaszczem wodnym (PW). Woda ogrzewana przez cylindry przeprowadzana jest do chłodnicy (Ch, Rys. 1), gdzie przy pomocy powietrza ulega ochłodzeniu, po czym z powrotem wraca do płaszcza wodnego. Obieg wody, opisany wyżej, podtrzymywany jest przez pompkę wodną, uruchamianą przez wał korbowy.

Wał korbowy daje też napęd prądnicy wytwarzającej prąd elektryczny potrzebny do wywołania zapłonu w cylindrach, za pomocą mechanizmu zapłonowego, oraz do zasilania lamp oświetleniowych i uruchamiania rozrusznika. Rozrusznik jest silniczkiem elektrycznym, który uruchamia silnik przez danie mu pierwszych obrotów.

Obroty silnika są nierównomierne ze względu na jego sposób pracy. Nierównomierność tę zniża koło zamachowe (KZ) umieszczone na końcu wału korbowego. Z koła zamachowego napęd idzie przez sprzęgło, skrzynkę biegów, wał pędny, mechanizm różnicowy, przez półoski — na tylne koła samochodowe.

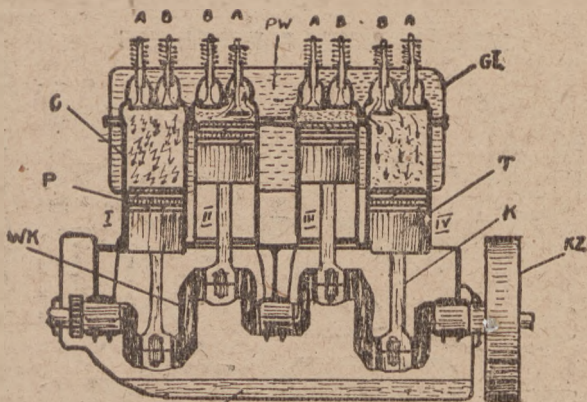

Rys. 5. Schemat silnika 4-cylindrowego

Opis pracy silnika 4-suwowego.

Nazwa silnika „czterosuwowy” pochodzi stąd, że cały obieg, wykonany przez pracujący silnik, składa się z czterech suwów (dwa obroty wału korbowego), podczas których mieszanka dostaje się do cylindra, zostaje sprężona, następuje zapłon i rozprężanie gazów spalinywych (właściwa praca obrotu) i na koniec następuje usunięcie spalin z cylindra.

Suw I — zassanie mieszanki (patrz Rys. 5; cylinder IV).

Tłok posuwa się do dołu zasysając przez otwarty zawór wlotowy mieszankę palną. Zawór wylotowy jest zamknięty. Ssanie mieszanki odbywa się aż do dolnego skrajnego położenia tłoka.

Suw II — sprężanie mieszanki (cylinder III).

Tłok idąc do góry spręża znajdującą się w cylindrze mieszankę. Oba zawory są zamknięte.

NIEKTÓRE MARKI SAMOCHODOWE



Suw III — wybuch i rozprężanie (cylinder I). Suw pracy.

W górnym położeniu tłoka, kiedy mieszanka jest najbardziej sprężona, świeca umieszczona w głowicy silnika daje iskrę elektryczną, od której następuje zapłon mieszanki. Wytworzenie dużej ilości gazów spalinowych powoduje olbrzymi wzrost ciśnienia, które działając na tłok pcha go do dołu z dużą siłą. Suw trzeci jest właściwym suwem pracy, którą wykorzystuje się do poruszania pojazdu.

Suw IV — wydech spalin (cylinder II).

W suwie tym spaliny zostają usunięte z cylindra przez ruch tłoka do góry przy otwartym zaworze wydechowym (B), aby znów w powrotnej drodze (suw I) w dół tłok mógł zassać do oczyszczonego z spalin cylindra nową porcję mieszanki do następnego obiegu. Gazy spalinowe usuwane z cylindra przez tłok uchodzą na zewnątrz przez rurę wydechową (RW, Rys. 1).

KILKA RAD DLA ROWERZYSTY

HIGIENA JAZDY

Jazda na rowerze wpływa dodatnio na rozwój fizyczny organizmu, szczególnie mięśni nóg i brzucha, należy tylko praktykować ją z umiarem i unikać forsownych wyczynów, które wpływają ujemnie na działalność serca. Ważne jest utrzymanie podczas jazdy odpowiedniej pozycji, która zależy od ustawienia sodełka i kierownicy. Siodełko powinno być umocowane tak, aby wyciągnięte nogi rowerzysty dotykały ziemi. Kierownicę zaś należy ustawić w takim położeniu, by podczas jazdy tułów nie był pochylony, co wpływa ujemnie na rozwój klatki piersiowej i powoduje dążność do garbienia się. Z tego też powodu kierownicę należy trzymać rękami rozstawionymi co najmniej na szerokość klatki piersiowej.

DROBNE NAPRAWY

Przy pęknięciu dętki miejsce naokoło pęknięcie oczyszczamy ścierając brud tarczką lub szklanym papierem, następnie zmywamy benzyną i wysuszamy. Miejsce oczyszczone oraz czystą łatkę smarujemy klejem. Po jego

przeschnięciu przykładamy łatkę na miejsce uszkodzone, dociskając ją silnie przez parę minut. Po sprawdzeniu, czy zaklejone miejsce nie przepuszcza powietrza, montujemy dętkę na koło. Przy niedostrzegalnym pęknięciu wykrywamy uszkodzenie zanurzając napompowaną dętkę w wodzie i obserwując, skąd wydobywają się pęcherzyki powietrza.

Przecięcia opony reperujemy, przyklejając od spodu, na oczyszczone miejsce przecięcia grubą łatkę (może być kawałek starej opony). Łatka ta musi być co najmniej trzy razy dłuższa od długości pęknięcia, dla zachowania odpowiedniej wytrzymałości gumy.

Łańcuch powinien być odpowiednio napięty, co reguluje się odsunięciem tylnego koła do tyłu. Aby zapobiec wyginaniu się obręczy kół, szprychy powinny być sztywno i jednakowo naciągnięte.

Hamulce w rowerach z wolnym kołem muszą być zawsze dobrze utrzymane, aby mogły niezawodnie działać.

DZIESIĘC PRZYKAZAN ROWERZYSTY

1. Jedź zawsze prawą stroną ulicy blisko chodnika.
2. Mijaj wszelkie pojazdy z lewej strony.
3. Uważaj w czasie jazdy na przechodniów, szczególnie na starców i dzieci.
4. Podczas jazdy nocą lub wieczorem — miej przy sobie latarkę.
5. Nie jedź po ulicy czy po drodze całą grupą.
6. Nie czyń popisów jazdy na ulicach i drogach publicznych.
7. Nie wjeżdżaj na chodnik.
8. Numer roweru utrzymuj w czystości i umieść go na widocznym miejscu.
9. Stosuj się do wskazań milicjanta regulującego ruch uliczny.
10. Uważaj na znaki drogowe i stosuj się do nich. (Patrz znaki drogowe w tym Kalendarzu Uczniowskim).

TAKIE EWOLUCJE PRZECHODZIŁ ROWER

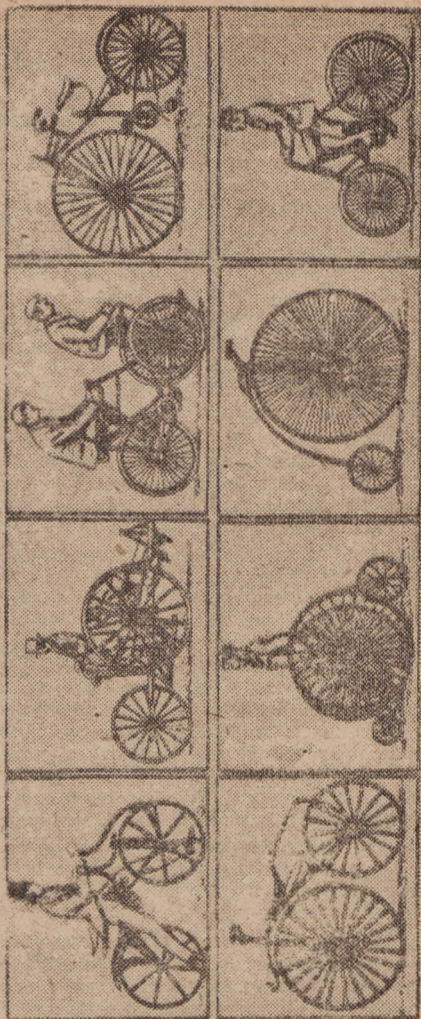

BOMBA ATOMOWA

Odkrycie pierwiastków promieniotwórczych dało podstawy do stworzenia nowoczesnej nauki o budowie atomu i jego energii wewnętrznej. W wyniku tych badań stwierdzono, że każdy atom składa się z jądra i krążących dookoła niego elektronów (analogia do układu słonecznego). Jądro atomowe składa się z **protonów** — cząsteczek opatrzonych ładunkami elektryczności dodatniej (stąd powstaje elektrycznie dodatni charakter jądra), **neutronów** — cząsteczek elektrycznie obojętnych, oraz z **pozytronów** — elementarnych ładunków elektryczności dodatniej.

Z przyczyn bliżej nieznanych w atomach pierwiastków promieniotwórczych następuje samoczynne rozbitcie się jąder atomowych, a co za tym idzie, wyzwala się energia w postaci różnego rodzaju promieniowania.

W ostatnim dwudziestoleciu doświadczenia wykazały, iż można rozbić sztucznie jądra atomowe oraz przyspieszyć proces rozpadu pierwiastków promieniotwórczych. Rozbitcie atomu przeprowadzone jest przez bombardowanie neutronami jąder atomowych.

Zjawiska te zostały wyzyskane przy konstrukcji bomby atomowej. Substancją rozbijaną jest pierwiastek uran. Uran poddawany jest bombardowaniu neutronami, wytwarzanymi w specjalnych urządzeniach. Gdy pierwszy neutron osiągnie jedno z jąder uranowych, powodując jego rozbitcie, jądro to oprócz energii promienistej wysyła z dużą szybkością również i neutrony, które wchodzi w skład jądra uranowego. Te wtórnie powstałe neutrony bombardują z kolei następne jądra uranowe. W ten sposób ilość neutronów bombardujących gwałtownie wzrasta. Rozpad uranu postępuje w bardzo szybkim tempie i trwa zaledwie ułamek sekundy, w ciągu którego cała energia wewnętrzna zostaje wyzwolona, powodując zniszczenie.

Pierwsza bomba atomowa została zrzucona pod koniec ubiegłej wojny na miasto japońskie Hiroszimę, powodując ze względu na małą trwałą budowę domów japońskich olbrzymie spustoszenie.

Odtąd bomba atomowa stała się straszakiem międzynarodowych kół reakcyjnych świata, uprawiających tzw. „politikę atomową” i pragnących podporządkować sobie kraje o słabszej strukturze gospodarczej.

Jednakże sławne próby z bombą atomową na atolu Bikini (Ocean Spokojny) w roku 1946, zorganizowane przez rząd Stanów Zjednoczonych, posiadających jakoby wyłączną „tajemnicę“ produkcji tej bomby, zawiodły: nawet świnki morskie, umieszczone na okrętach skazanych na zniszczenie, pozostały przy życiu...

Wyzyskanie energii atomowej dla celów pokojowych może mieć doniosłe znaczenie. Zajmują się tym uczeni całego świata. Celem ich prac jest m. in. znalezienie sposobu regulowania szybkości rozpadu jąder atomowych, aby wybuch nie następował tak gwałtownie, oraz zastosowania innych pierwiastków (prócz uranu) do wyzwalania energii, gdyż przygotowanie uranu do tego procesu jest bardzo kłopotliwe i kosztowne, a jego zapasy w przyrodzie niewielkie.

LOTNICTWO

HISTORIA. Ok. 1500 r. Leonardo da Vinci skonstruował samolot i spadochron. 1783 — b-cia Montgolfier wznoszą się w powietrze balonem napelnionym ogrzanym powietrzem. 1851 — pierwszy sterowiec Francuza Giffaral. 1871 — Penaud konstruuje samolot z napędem gumowym. 1890 — Francuz Ader uniósł się w powietrze na samolocie „Avion“ i przeleciał 50 m. 1900 — pierwszy lot sterowca-obrzymym Zeppelina. 1903 — pierwszy lot braci Wright. 1909 — pierwszy lot w Warszawie. 1908 — Francuz Blériot przelatuje Kanał La Manche. 1919 — lot Anglików Alcock i Brown przez Atlantyk z Irlandii do Ameryki. 1927 — przelot Lindberga z Ameryki do Europy. 1931 — lot Posta i Cotty'ego naokoło świata w 8 dni. 1937 — lotnicy radzieccy Gromow, Jumaszew i Danilin na samolocie ANT — 25 przelatują z Moskwy przez biegun północny do Stanów Zjednoczonych, ustanawiając rekord świata 10.148 km. Ostatni rekord — dwusilnikowy bombowiec „Truculent Turtle“ 18.000 km.

REKORDY LOTÓW NA ODLEGŁOŚĆ

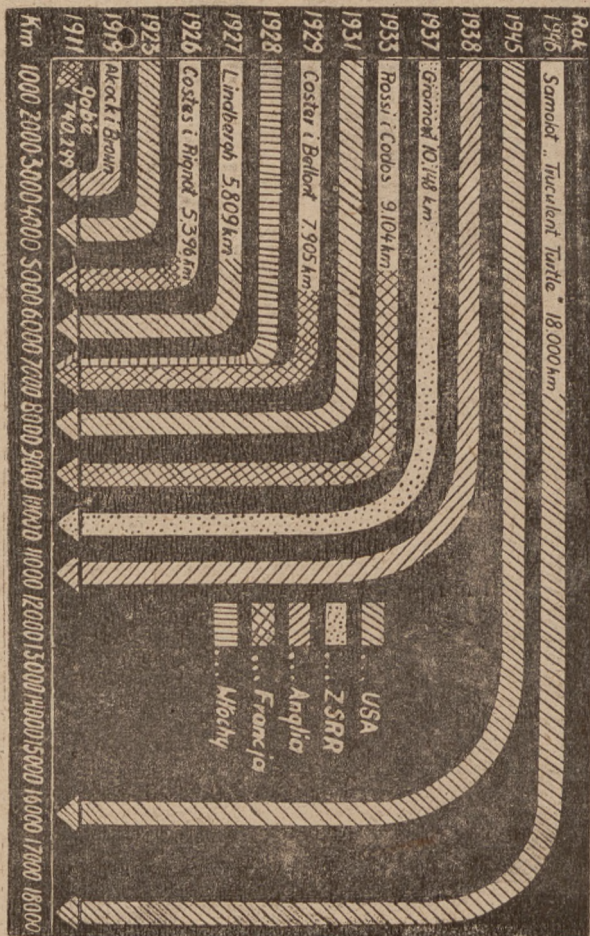

CORAZ SZYBCIEJ

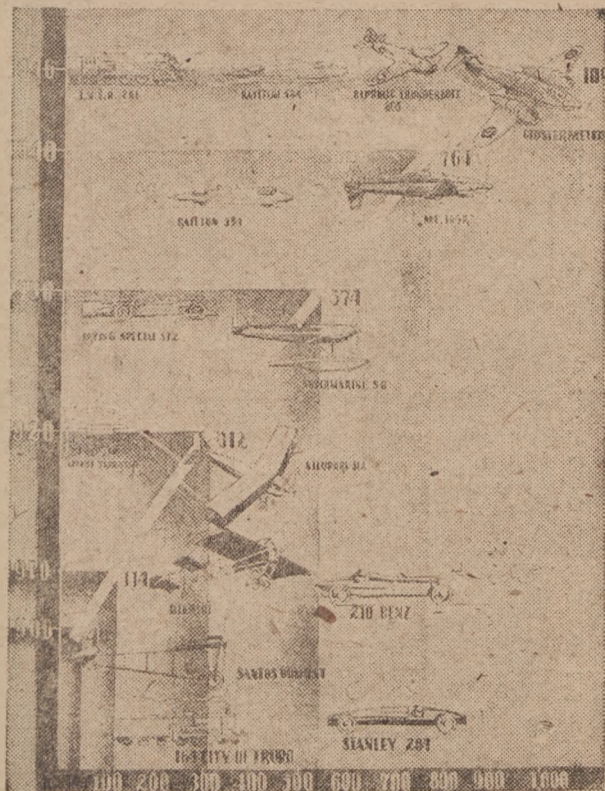



Samolot — olbrzym „Herkules” w porcie Los Angeles. Ma on 500 m obwodu i będzie mógł zabierać 700 pasażerów. Moc silników wynosi 29.000 KM.



Smigłowiec „Hoppicopter“ (do art. na str. 309)



Smigłowiec „Heliofly“ (do art. na str. 309)

HELIKOPTERY — ŚMIGŁOWCE

Marzeniem konstruktorów było skonstruowanie samolotu, który by pozwolił człowiekowi latać w przestworzach. Marzenie to obecnie urzeczywistniło się w postaci śmigłowców zwanych też helikopterami.

Najpopularniejszy śmigłowiec XR-9B jest maszyną dwumiejscową o słunku 135 KM. Maksymalna szybkość 160 km/godz., podróżna 130 km/godz. Może się wznieść na 3.000 m z szybkością 300 m/min. i latać 3 godziny. Może lądować na b. e skrawku terenu, dachu domu, a nawet krze lodowej. Może zawisnąć nieruchomo w powietrzu i obrócić się jak „na pięcie“ przy pomocy wirującego na końcu ogona dodatkowego śmigła. Cudowne posłuszna maszyna.

Udane próby przeprowadza się z małymi śmigłowcami jak „H-picopter“ (str. 307) i „Heliofly“ („słoneczna mucha“) (str. 308). Piloci ich na pewno nie będą narzekać na „złą widoczność“.

SZYBOWIEC AKROBACYJNY „IKAR“*

Podajemy tu prosty model szybowca, wykonany całkowicie z drzewa i skiejki. Jest to typ modelu tzw. „na procę“, tj. model wyrzucany w powietrze przez miękko pracującą procę. Zdolność do akrobacji możemy wyzyskać regulując odpowiednio naciąg i ustawienie procy. Naturalnie model nasz nie wykona całej „wiązanki“ akrobacji, ale parę ładnych loopingów musi nas zadowolić. Chcąc natomiast wykonać normalny, prosty lot, wyrzucamy „Ikar“ równoegie do ziemi ze średniego naciągu gumy (siłny naciąg daje właśnie jako efekt — przewrót!). „Ikar“, jako przedstawiciel szybowców o stosunkowo dużym obciążeniu, potrzebuje odpowiedniej szybkości do utrzymania się w powietrzu. Dlatego też przy starcie nadajemy mu szybkość „przelotową“.

Przy normalnym naciągu „Ikar“ wzbija się na wysokość około 15 metrów wykonując ładny i szybki lot.

Budowa modelu zasadniczo jasna i zrozumiała całkowicie z rysunku, wymaga za edwie paru objaśnień.

Kadłub o przekroju okrągłym i kropłowym obrysie wykonujemy najłatwiej z drzewa lipowego lub sosnowego.

*J Rys na str. 100 ze względu na techniczne został czterokrotnie zmniejszony. Tak więc 1:1 ozn. 1:4, a 1:5 ozn. 1:20.

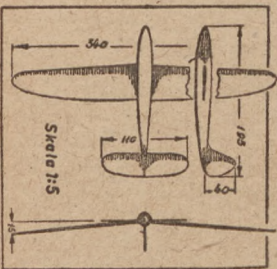

Skala 1:5

SKALA 1:1



Konst. R. ELSZTEIN

Z przodu wkręcamy śrubkę (przeciwwaga) zaopatrzoną w miarę potrzeby w waleczek ołowiany. W tylnej części kadłuba robimy nacięcia, służące do obsadzenia stateczników

W miejscu oznaczonym na rysunku mocujemy haczyk startowy, wykonany z kawałka starej szprychy rowerowej.

Skrzydła modelujemy z 3-mm sklejki, wycinając dokładnie kontur i profil lotniczy. Każde skrzydło wykonujemy oddzielnie, zwracając uwagę na symetrię.

Po statecznym opłowaniu i oczyszczeniu całość szkłem wiercimy lub nakuwamy dwa otwory na bolce - łączniki. Na bolce bierzemy drut 1.5 mm średnicy lub obrabony na okrągło bafnibus 2-mm średnicy.

Stateczniki wycinamy z 1-mm sklejki lub z deseczki sosnowej tej samej grubości. Oba stateczniki mocujemy na klej we wcięciu, uważając na prostopadłe ustawienie.

Montaż. Skrzydła montujemy do kadłuba, zwracając uwagę na dodatni kąt nastawienia płatów i zachowanie podanego kształtu „V” skrzydeł (patrz plan montażowy str. 310). Skrzydła przytwierdzone na klej, bolce winny po wyschnięciu tworzyć z kadłubem jedną sztywną całość

Po starannym oczyszczeniu modelu z resztek kleju itp. możemy go polakierować, co wydatnie podniesie wygląd zewnętrzny. Lakierujemy lakierem spirytusowym lub jakąkolwiek kolorową emalią. Dobór koloru jest rzeczą gustu modelarza. Ładnie wygląda model pomalowany na kolor jasno kremowy z czerwonym kesonem skrzydeł i stateczników. (Jak przebiega keson, patrz rys w skali 1:20).

Wyważenie „Ikara” regulujemy przez zmniejszanie lub zwiększanie wagi ciężarka przedniego, co można uzyskać, opiłowując śrubkę lub dodając węgce ołowiu. Staranność w wykonaniu gwarantuje ładne loty, które niech będą wstępem do dalszej pracy dla lotnictwa

OKO, KTÓRE WIDZI W CIEMNOŚCI I MGLE

(Kilka słów o radarze)

Dzieje radaru. Pierwsi pracowali nad radarem w okresie II wojny światowej Niemcy. Osiągnęli nawet pewne rezultaty, lecz nie docenili znaczenia wynalazku i zaprzestali dalszej nad nim pracy. Dziwnym zbiegiem okoliczności jeden z samolotów niemieckich, wyposażonych

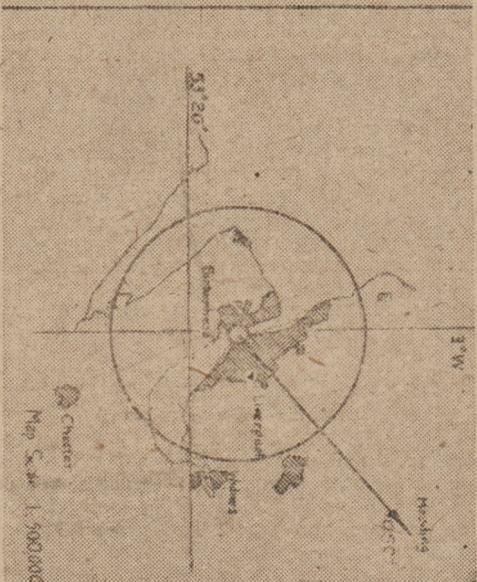
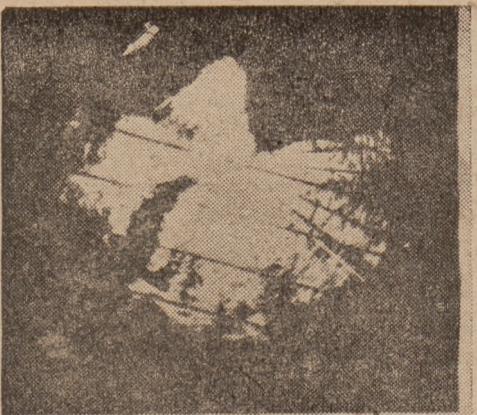

Obraz terenu widziany na ekranie radarowym na samo locie Obok mapka tego terenu.

w urządzenia radarowe, wpadł w ręce sojuszników. Wkrótce Niemcy nie mogli się nadziwić, skąd obrona nieprzyacielska jest tak dokładnie poinformowana o wszelkich niemieckich nalotach, w jaki sposób myśliwce sprzymierzeńców wykrywają w nocy i we mgle swe cele. Gdy się spostrzeżło, że to radar im pomaga, było już za późno.

Pokojowe zastosowanie radaru jest daleko rozleglejsze i wszechstronniejsze niż wojenne. Radar pozwala na dokładne określanie miejsca przebywania samolotów komunikacyjnych, można więc dzięki niemu znacznie zmniejszyć ilość katastrof lotniczych. Bezcenne usługi oddaje przy naprowadzaniu samolotów na lotniska we mgle i w nocy. Urządzenie radarowe, wmontowane na statku, ułatwia nawigację morską. Radar znalazł również zastosowanie w meteorologii przy wykrywaniu jąder burzy oraz w nowoczesnej geodezji. Za pomocą radaru mierzą także odległość ziemi do księżyca.

Zasada działania radaru jest bardzo prosta. Wysyłamy impuls fal elektromagnetycznych, które, odbiwszy się o przeszkodę (np. o samolot) wracają do nas z powrotem. Łatwo możemy obliczyć odległość, w jakiej znajduje się od nas samolot ($\text{Droga} = \text{szybkość} \times \text{czas}$; $\text{szybkość} \text{ fal} = 300.000 \text{ km/sek.}$, czas jest znany)

A ponieważ potrafimy wysyłać takie elektromagnetyczne w pewnym określonym kierunku, możemy również dokładnie oznaczyć, w jakim kierunku od nas znajduje się obserwowany samolot, okręt lub określony teren, np. lotnisko.

Aparatura radarowa składa się z dwu zasadniczych części: nadajnika i odbiornika. Nadajnik to silny aparat radiowy, wysyłający fale elektromagnetyczne w przestrzeń przy pomocy anteny kierunkowej. Odbiornik przyjmuje odbite fale i przekształca je w odpowiednie punkciki świetlne na ekranie. Wszystkie punkciki łącznie dają nam obraz terenu, na który skierowaliśmy wiązkę fal. W ten sposób samolot np. w nocy lub we mgle określa swoje położenie względem lotniska: znajduje zupełnie „na ślepo”

Załączone rysunki uzmysławiają do pewnego stopnia działanie radaru.

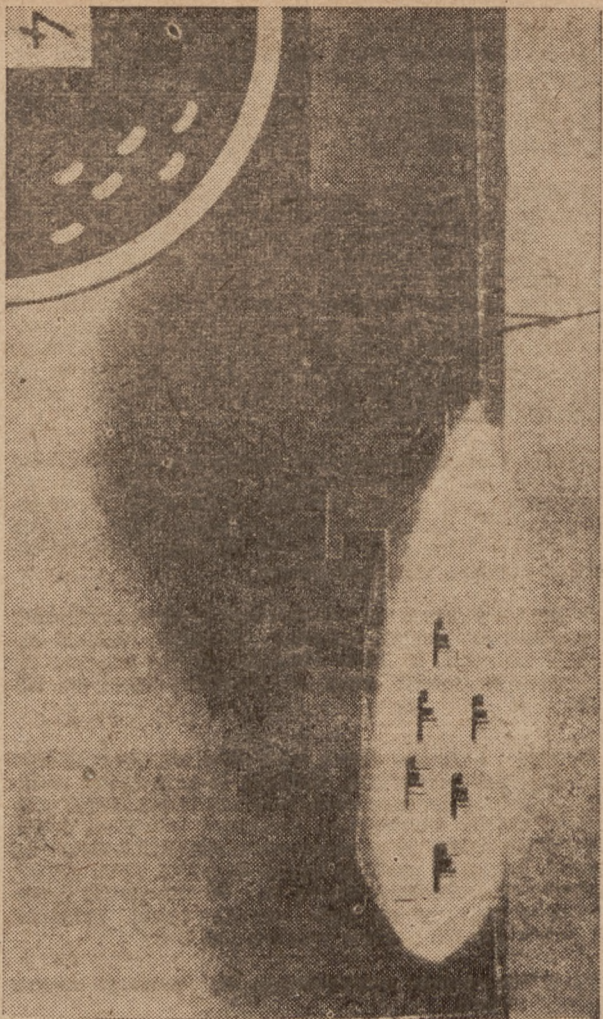

Widziane z daleka (przedstawione schematycznie) okręty — na ekranie odbiornika radarowego
(w lewym dolnym rogu)

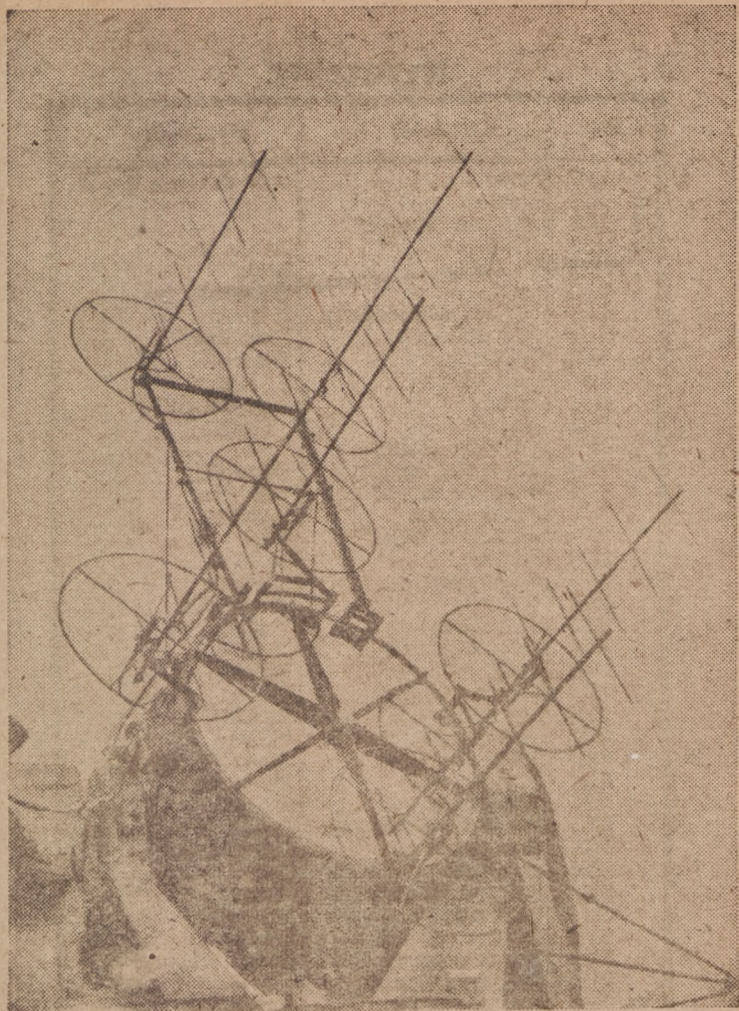

Antena radarowa z reflektorem (w środku) stosowana dla śledzenia samolotów w powietrzu.

WYNALAZKI

Rok	Wynalazek	Wynalazca
	1247 Armata	przy oblężeniu Sewilli
ok. 1280	Lustro	—
ok. 1300	Proch w Europie	—
ok. 1300	Okulary	Al. de Spina
1302	Busola	Gioja
1440	Druk	Gutenberg
1500	Zegarek kieszonkowy	Henlein
1560	Igły do szycia	Chreening
1578	Tokarnia	Besson
1590	Mikroskop	Z. Jansen
1608	Luneta	Lippersheim
1643	Barometr	Torr'cellj
1665	Ołówki z grafitu	—
1714	Termometr rtęciowy	Fahrenheit
1714	Maszyna do pisania	Mill
1752	Piorunochron	Franklin
1769	Maszyna parowa	Watt
1776	Torpeda	Bashnell
1780	Pióra stalowe	Harrison
1783	Balon	Montgolfier
1799	Stos Volty	Volta
1801	Światło łukowe	Davy
1807	Okręt parowy	Fulton
1815	Lampa górnicza	Davy
1821	Dynamo	Faraday
1822	Maszyna do rachowania	Babbage
1822	Waga dziesiętna	Quinteur i Sevilgne
1825	Parowóz	Stephenson
1827	Aluminium	Wöhler
1829	Pismo dla niewidomych	Braille
1834	Stenografia	Gabelsberger
1835	Rewolwer	Colt
1837	Telegraf Morse'a	Morse
1839	Młot parowy	Nasmyth
1840	Sztuczny nawóz	Liebig
1843	Papier drzewny	Keller
1847	Łożysko kulkowe	—
1853	Lampa naftowa	Łukasiewicz
1854	Rower	Fischer
1856	Gruszka Bessemera	Bessemer
1866	Fotografia	Niepce

WYNAŁAZKI

Rok	Wynalazca	Wynalazek
1867	Maszyna do pisania	Sholes
1870	Żelbeton	Monier
1876	Telefon	Bell
1877	Fonograf	Edison
1879	Zarówka	Edison
1883	Motocykl	Daimler
1894	Aparat kinematograf	Jenkins
1895	Promienie Roentgena	Roentgen
1896	Telegraf bez drutu	Marconi
1897	Silnik Diesela	Diesel
1900	Pierwszy film	Pathé
1903	Samolot	Wright
1922	Film dźwiękowy	Vigt. Engl, Mosolle

CZYTAJCIE

BIBLIOTEKĘ

Popularno-Naukową

Spółdz. Wydawn. „**KSIĄŻKA**”

PIŁKA NOŻNA

Zasady gry:

Stojące naprzeciw siebie dwie drużyny, liczące po 11 graczy każda, starają się umieścić piłkę skórzaną (68,5 — 71 cm obwodu) w bramce przeciwnika (szer. 7,32 m, a wysokości 2,44 m). Piłkę można dotykać całym ciałem prócz rąk. Tylko bramkarz może dotknąć piłki rękami, o ile znajduje się na polu bramkowym. Wygrywa drużyna, która w okresie trwania gry (2 razy po 45 minut) zdobędzie więcej „bramek“. Wymiary boiska: dług. 105 m, szer. 70 m

Objaśnienia:

- 1) Bramkarz
Obrona:
- 2) lewy obrońca
- 3) prawy obrońca
Pomoc:
- 4) lewy pomocnik
- 5) środkowy pomocnik
- 6) prawy pomocnik

Atak.

- 7) lewo-skrzydłowy
- 8) lewy łącznik
- 9) środk. napastnik
- 10) prawy łącznik
- 11) prawo-skrzydłowy
- 12) sędzia.

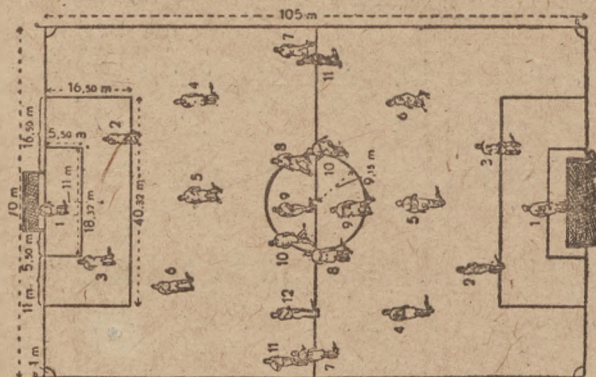

Boisko i ustawienie graczy.

PILKA KOSZYKOWA

Prawda gry: Gra polega na wrzuceniu piłki do kosza przeciwnika po uprzednim jej podprowadzeniu do odległości strzałowej, aby rzut był pewny.

Gry rozpoczyna sędzia ze środka boiska wyrzutem piłki w górę ponad dwóch graczy przeciwnych drużyn, którzy stoją zwrócenii do siebie twarzami wewnątrz koła „zagrywki“.

Gracze mogą odbić piłkę w dowolnym kierunku (nie wolno w tym momencie piłki chwytać).

Czas gry trwa dwa razy po 20 minut, z przerwą 10-minutową.

Podczas gry gracze mogą się ustawić na boisku dowolnie. Piłka może być w grze przez gracza uderzana, toczona po ziemi lub „koźlowana“ w różnych kierunkach.

Gracz z piłką może wykonać tylko jeden krok. Gracz, który w chwili otrzymania piłki nie rusza się z miejsca,

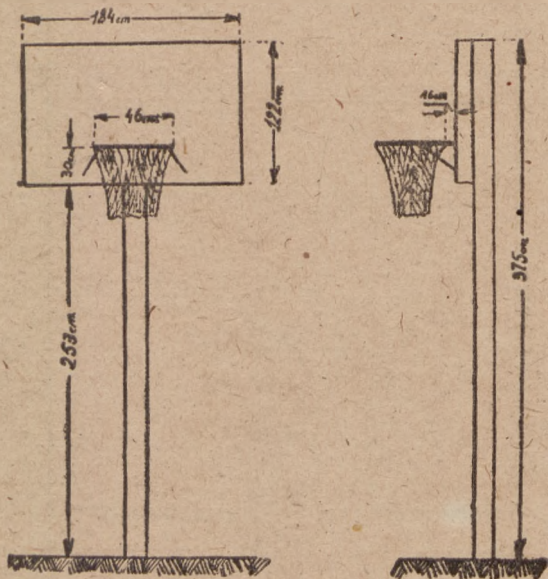

BOISKO KOSZYKÓWKI

(wymiary, ustawienie graczy)

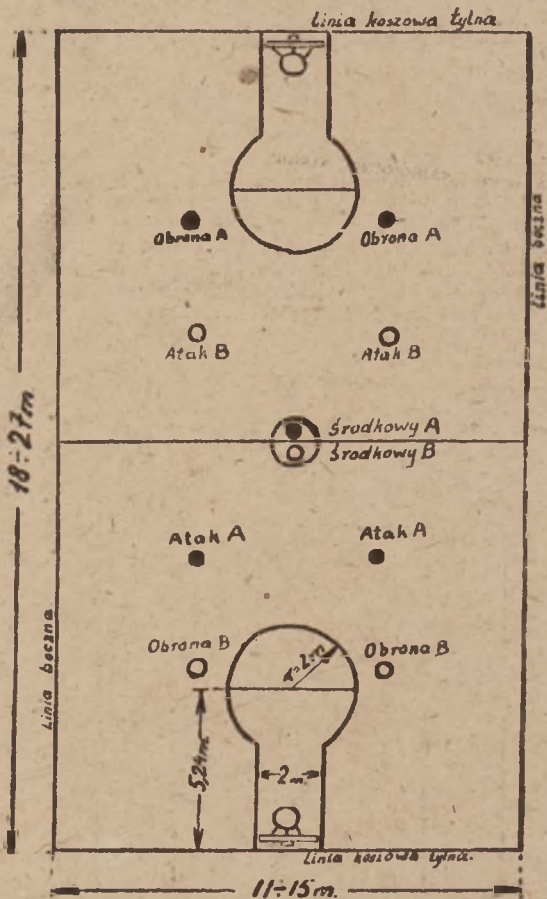

może w tym wypadku wykonać ruch tylko jedną nogą w dowolnym kierunku (zwodzenie), druga zaś noga musi stać w miejscu.

„Kozłowanie” jest to prowadzenie piłki w ruchu, z jednoczesnym odbijaniem jej o ziemię. Jeśli gracz chwycił piłkę oburącz, kozłowanie się kończy i piłka musi być oddana.

Rzut z rogu dyktuje się na niekorzyść tej drużyny, której gracz skierował piłkę na linię tylną koszową na własnym boisku.

Rzut wolny dyktuje się: za kopnięcie piłki, za wykonane kroki, za podawanie piłki bezpośrednio z ręki do ręki, za nieprawidłowo wykonany rzut karny, za nieoddanie piłki po chwycie oburącz z pierwszego prowadzenia piłki, za przetrzymywanie piłki na własnym boisku przez gracza, za przeszkadzanie w wykonywaniu rzutu z rogu, z autu lub rzutu wolnego, za skierowanie piłki na aut. Rzut wolny wykonuje się z linii bocznej.

Rzut karny wykonywa się z linii rzutu karnego na polu karnym. Wszyscy gracze, oprócz gracza wykonującego rzut, muszą stać poza linią rzutu pola karnego. Rzut karny dyktuje sędzia za: przytrzymywanie gracza rękami lub w jakikolwiek inny sposób, za brutalne pchnięcie przeciwnika, za podstawienie nogi przeciwnikowi, za trącenie od tyłu gracza, będącego w skoku do piłki.

Za zdobyty kosz z gry liczy się 2 punkty, za kosz zdobyty z rzutu karnego — 1 punkt. Kosz jest zdobyty, gdy piłka całym swym obwodem przeszła przez obręcz. Zwycięstwo odnosi drużyna, która zdobyła większą ilość punktów.

PILKA SIATKOWA

Boisko. Boisko ma kształt prostokąta o wymiarach 18 × 9 metrów. Przestrzeń nad nim, wg przepisów, winna być wolna od wszelkich przeszkód utrudniających grę do 5 metrów wysokości.

Przez środek boiska rozciągnięta jest siatka o długości 9,5 m i szerokości 90 cm. Górna krawędź siatki musi znajdować się na wysokości 2,25 m — przy grach kobiecych, a 2,45 m przy grach męskich od poziomu boiska.

Przebieg gry i przepisy. Gra polega na przebijaniu piłki nad siatką przez dwie przeciwne drużyny wg podanych niżej zasad. Piłkę wprowadza się do gry przez zagrywkę (ser-

vice). Zagrywka jest wykonywana przez prawego gracza drugiego szeregu, spoza boiska (miejsce wskazane na rysunku). Piłka przy zagrywce odbita musi być jedną ręką i nie może dotknąć siatki podczas przeletu na stronę przeciwną. Piłka wprowadzona do gry może być odbita najwyżej 3 razy przez jedną drużynę, przed przebieciem jej na stronę przeciwnika. Gracz może odbić piłkę każdą częścią ciała powyżej bioder, przy czym piłka musi być odbita tak, aby nie było słycać podwójnego uderzenia o różne części ciała. Gracze w czasie gry nie mogą dotykać siatki.

Grę prowadzi się do 15 punktów. Punkt zdobywa się po wykonanym błędzie drużyny przeciwnej, przy wykonanej własnej zagrywce.

Przejście piłki stosuje się wtedy, gdy drużyna zagrywająca (wykonująca zagrywkę) wykona w grze błąd — zagrywkę wykonuje wtedy drużyna przeciwna. Zrobienie więc błędu w grze powoduje stratę zagrywki lub punktu.

Każde spotkanie przeprowadza się w dwu rozgrywkach, wyjątkowo w trzech, gdy po pierwszych setach jest wynik remisowy. Trzecia rozgrywka (set) decyduje wtedy o wyniku spotkania. Rozgrywka kończy się, gdy jedna z drużyn zdobędzie 15 punktów, przy różnicy punktów wynoszącej co najmniej 2 (np.: 15:13, 15:12). Przy różnicy 1 punktu (np. 15:14) grę prowadzi się dalej, aby wynik brzmiał: 16:14, 17:15, 18:16 itd.

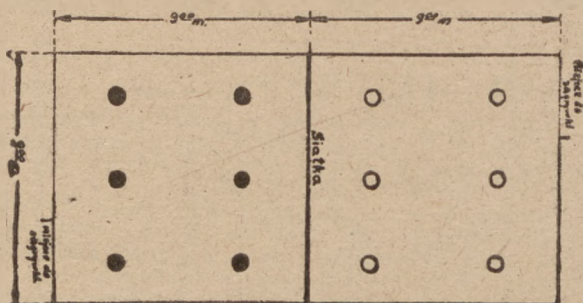

UCZMY SIĘ PLYWAC

Ogólne zasady:

1) Czas przebywania w wodzie o temp. poniżej 20 stop. C nie powinien przekraczać 15 min. W miarę osvajania się ćwiczącego z wodą czas ten można zwiększyć do 30 min.

2) Uczyć się pływania w miejscach, gdzie głębokość wody nie przekracza 1 m 20 cm przy szybkości prądu do 1,5 m na sek.

3) Nie kąpać się i nie pływać bezpośrednio po jedzeniu: należy poczekać od 1 do 2 godz.

4) Nie wchodzić do wody będąc zgrzanym, spoconym lub po znacznym wysiłku.

5) W czasie kąpieli dbaj o uszy; jeśli odczuwasz w nich bó — zwróć się do lekarza. Wrażliwe uszy należy zabezpieczyć watką przepojoną tłuszczem.

Po wyjściu z wody należy ciało rozetrzeć rękoma, potem wytrzeć ręcznikiem do sucha, do zaczerwienienia się skóry. Nie stać bez ruchu będąc mokrym!

Pływanie w obrazach



1. Czy wiesz, że...
powietrze zawarte w
płucach unosi ciało na
powierzchnię wody.

2. Na początku musisz nauczyć się pływania „strzałką”.
Rys. poucza jak odbić się „strzałką” od ściany basenu.



Cwiczenie: Kto najlepiej przepłynie „strzałką”?

3. Sucha zaprawa do „żabki”. Postawa zasadnicza, jak „strzałka”: ramiona wyciągnięte w górę, dłonie zwrócone do przodu stykają się kciukami. wzrok skierowany do góry.

Tempo „raz” — opuść ramiona w bok do poziomu, dłońmi do dołu. Wdech powietrza przez usta. Tempo „dwa” — złącz ramiona przed piersią, mocno zegnij je w łokciu, dłonie zetknij kciukami i palcami wskazującymi na wysokość podbródka, jednocześnie jedną nogę zegnij tak, by kolano uniosło się na wskos w bok, by pięta i stopa znalazła się jak najwyżej w górze przy nodze, na której stoisz. Tempo „trzy” — ramiona wyprostuj do góry (wydech), nogę wyprostuj w bok i... silnie dostaw ją do nogi, na której stoisz. Tempo „cztery” — znów jesteś w pozycji „strzałki” — wytrzymaj.

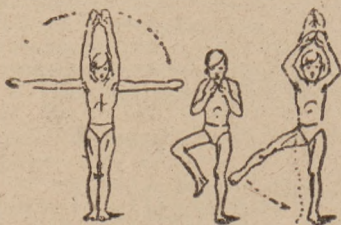

I powtórz ćwiczenie od początku, bez gwałtownych ruchów, łagodnie, płynnie.

4. Sucha zaprawa (c. d.). Ruchy ramion jak wyżej, z pochyleniem tułowia do przodu.



5. **Cwiczenia ramion w wodzie:** a) Wejść do wody sięgającej po pierś. Pochyl się i wykonuj w wodzie takie ruchy ramion, jakich nauczyłeś się na suchej „zaprawie“. Przy ruchu ramion w bok — ciało porusza się do przodu, unieś przy tym głowę, wciągnij głęboko powietrze przez usta i zanurz znów głowę do wody. Przy ruchu ramion do przodu wytnij powietrze w wodzie i wytrzymaj chwilę z wyciągniętymi ramionami.

b) Odbij się od brzegu „strzałką“ i wykonaj prawidłowo 3—4 ruchy ramion, póki nie zaczną ci tonąć nogi!

6. **Ruchy nóg i ramion:** Połóż się w wodzie na brzuchu na wyciągniętych rękach dwóch kolegów i przerób jednocześnie ruchy ramion i nóg



A potem już bez pomocy kolegów, normalnie, w wodzie, tak jak wyżej na rysunkach.

Cwiczenie: „Kto przepłynie basen przy najmniejszej ilości ruchów. (Wykorzystuj w pełni „strzałkę“).

PLYWAMY CRAWL'EM.

Crawl (czytaj kraul) jest najekonomiczniejszym i najszybszym stylem pływackim. Crawl powstał z pierwotnego stylu pływackiego ludów wyspiarskich (na Oceanie Spokojnym).

Praca rąk. Ramiona pracują na przemian, gdy jedno ramię wyprostowane wykonywa głęboki zasięg pod wodą, posuwając pływaka naprzód, drugie wynurza się z wody i przenoszone jest nad wodą. Ramiona zataczają koła

w pionowych równoległych płaszczyznach tak, że połowa pracy odbywa się pod wodą, połowa nad powierzchnią wody. Dłoń jest zwarta i naciska wodę początkowo łagodnie, wzmacniając ruch w momencie przesuwania ramienia w kierunku posuwania się pływaka.

Oddech. Głowa pływaka jest zanurzona do połowy w wodzie, stanowiąc jedną linię z resztą tułowia. Powietrze chwytny ustami otwartymi przy lekkim skrucie głowy,



wykonywanym w chwili wynurzenia ręki z wody. Skręt głowy z jednoczesnym nabieraniem powietrza do płuc trwa aż do momentu, gdy wyprostowane ramię zaczyna wchodzić do wody, wtedy twarz znów skrucamy do położenia normalnego. W chwili gdy usta znalazły się pod wodą, zaczynamy wydech w wodę, który trwa bez przerwy aż do nowego skrucenia głowy w celu zaczerpnięcia powietrza. Wstrzymywanie oddechu jest bardzo szkodliwe i powoduje szybkie męczenie się.

W pływaniu czałkiem uzgodnienie oddechu z ruchami ramion odgrywa ważną rolę. Skrucenia głowy w celu pobrania powietrza są jakby automatycznie związane z ruchami ramienia, w którego stronę pływak zwraca głowę.

Praca nóg. O szybkości pływania w czałku decyduje w dużej mierze prawidłowa praca nóg.

Nogi swobodnie wyprostowane (nie sztywne) o naturalnym ugięciu w kolanach wykonują na przemian uderzenia z góry w dół i odwrotnie.

Praca nóg odbywa się w pewnym rytmie: na jeden pełny ruch ramienia przypada cztery do sześciu lub więcej uderzeń nóg.

NARCIARSTWO

TECHNIKA JAZDY.

Pozycje narciarskie:

1. **Pozycja kuczna** — kołana silnie ugięte, tułów pochylony, wzrok skierowany przed siebie, ręce zwisają, mięśnie luźne. (Rys. 1 A)

2. **Pozycja półkuczna** — kołana ugięte, pięty leżą na deskach, tułów pochylony do przodu (dla zachowania równowagi), wzrok skierowany przed siebie. (Rys. 1 B)

3. **Pozycja zasadnicza** — narty równoległe, kołanazymane razem — miękko i lekko ugięte, tułów prosto, głowa prosto, ciężar ciała równomiernie rozłożony na obie narty, ręce zwisają luźno wzdłuż tułowia, kijki talerzykami do tyłu. (Rys. 1 C)

Rys. 1.



Sposób trzymania kijków.

Dłoń wsuwamy w pętlę od dołu, po czym nachwytem ujmujemy koniec kijka wraz z przymocowanym tam końcem pętli.

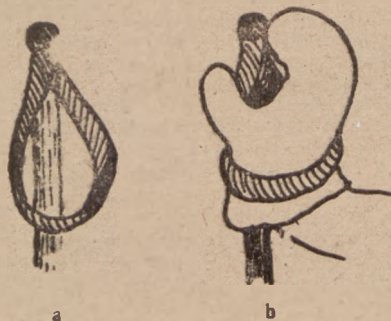

Rys. 2.

Prawidłowy sposób

ujęcia kijka:

- a) ułożenie pętli
- b) ujęcie kijka dłońmi

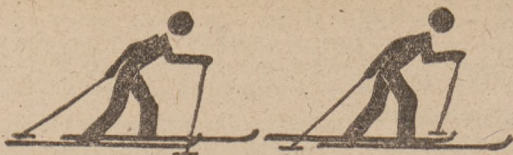

Rys. 3.

Przy dobrym ujęciu kijka pętla uciska tylko wierzch dłoni; inaczej uciska od spodu tętnice i hamuje swobodny obieg krwi.

Długość kijka powinna być tak dobrana, aby koniec kijka sięgał pod pachę narciarza.

Podczas zjazdów trzymamy kijki talerzykami do tyłu (patrz Rys. 1 A, B, C).

Poruszanie się na nartach.

Chód po terenie na nartach polega na ślizganiu się możliwie ciągłym, płynnym, rytmicznym na długich miękkich krokach wypadowych w możliwie wąskim śladzie, bez odrywania nart od śniegu. Ślizganie się desek do tyłu przy pokonywaniu pochyłości zmniejszamy przez pochylenie tułowia w przód i pracą rąk (silne i energiczne odpychanie się kijkami).

Podczas chodu lub biegu na nartach wraz z wysunięciem do przodu lewej nogi jednocześnie wysuwamy do przodu prawe ramię wraz z kijkiem (Rys. 3). Bieg na nartach to jednoczesna praca nóg i rąk, przy czym ciężar ciała stale spoczywa na palcach nóg, a nie na piętach.

Zwroty na terenie płaskim i na stoku.

Zwroty wykonujemy w celu zmiany kierunku marszu.

Zwrot do tyłu wykonujemy następująco (Rys 4 A, B, C, D): narty ustawiamy blisko siebie równolegle. Kijek prawy wbity blisko prawej narty w połowie odległości między wiązaniem a dziobem, kijek lewy — blisko tyłu lewej narty. Ciężar ciała na nartcie prawej. Opierając się na kijkach wyrzucamy lewą nartę prostopadle do góry (Rys. 4 A), odwracamy (Rys. 4 B) i stawiamy na śniegu równolegle do prawej, ale w przeciwnym kierunku (Rys. 4 C). Następnie ciężar ciała przenosimy na nogę lewą, opieramy się na lewym kijku, po czym dostawiamy prawą nartę do lewej równolegle, obracając ją płasko nad ziemią; jednocześnie przenosimy prawy kijek do pozycji normalnej (Rys. 4 D).

Zwroty na stoku wykonujemy tak samo jak na terenie płaskim, przy czym narty ustawiamy dokładnie w poprzek stoku i lekko kantujemy, aby zapobiec zsuwaniu się. Zwroty w tył robimy do stoku, to znaczy nartą znajdującą się wyżej, w ten sposób łatwiej jest utrzymać równowagę.

Podchodzenie.

Przy niewielkich wzniesieniach podejście niewiele się różni od chodu po płaskim terenie, tyle tylko że zwiększona praca rąk pozwala pokonać ześlizgiwanie się nart do tyłu (Rys. 5).

Przy większych pochyłościach stosujemy podchodzenie zakosami odpowiednio dobierając dogodny sobie kąt podchodzenia



Rys. 4

Przy podejściach stromych lecz krótkich stosujemy tak zwane schodkowanie (Rys. 6), a także pokonujemy te wzniesienia krokiem rozkrocznym (Rys. 7), zwanym również „choinka”

Zjazdy.

Zjazd wprost spadku nazywamy szusem. W szusie wysuwamy jedną nartę nieco przed drugą, co pozwala łatwiej utrzymać równowagę przy niespodziewanych nierównościach terenu czy śniegu. Ciężar ciała jest rozłożony

równomiernie na obie narty. Tułów pochylony do przodu. Dłonie przy kolanach, kijki z boków, talerzyki z tyłu nisko nad ziemią (nie dotykają śniegu)



Rys. 5.



Rys. 6.



Rys. 7.



Rys. 8

Hamowanie w jeździe.

Plug (Rys. 8). Przez nacisk piętami rozsuwamy szeroko tyły nart na zewnątrz i lekko kantujemy wewnętrzny-
mi krawędziami. Tułów miękko i nisko, kolana ugięte i zbli-
żone do siebie, ręce zwisają swobodnie trzymając kijki do
tyłu. Ciężar ciała rozłożony na obu nartach.



Rys. 9.

Opór (Rys. 9). Jedna narta jedzie normalnie na wprost, druga ustawiona ukośnie (w pozycji oporującej) — hamuje.

Jazda lukami. Łuki wykonuje się przez zmianę obciążenia nart, wychodząc z pozycji oporowej lub z pługu.

Łuki wyprowadzone z pługu wykonuje się jadąc stałe w pługu i przez płynne przenoszenie ciężaru ciała z jednej nogi na drugą skręcamy w jedną lub w drugą stronę.

Łuki wyprowadzone z „oporu“ wykonuje się przez zmianę oporowania jedną lub drugą nartą oraz przez odpowiednie przenoszenie ciężaru ciała na nartę nie oporującą.

Kristiania z oporu. Jest to ewolucja do zmiany kierunku jazdy lub do zatrzymania się. Wykonuje się ją tak samo jak łuk z oporu w szybkim wykonaniu i z szybko dociągniętą nogą, na której spoczywał ciężar ciała podczas wstępnego okresu oporowania, a z której następnie został przeniesiony na nartę oporującą (Rys. 10).



Rys. 10.

Kristiania zwykła. Różni się ona od kristianii z oporu tym, że cały czas wykonywa się ją na nartach równoległych, jednakowo obciążonych. Skręt zaczynamy w jeździe szybkiej wąskim śladem. Nartom nadajemy skręt energicznym zamachem tułowia. Kristianię zwykłą wykańczamy obsuwając się na szeroko rozstawionych nartach, przy czym narta górna jest wysunięta do przodu.

Skok! terenowe.



Rys. 11.



Rys. 12.

Skoki terenowe służą do przebycia drobnych przeszkód i załamania terenowych. Można je wykonywać przy pomocy kijków lub bez ich pomocy. Skok terenowy wprost przedstawia Rys. 11, a skok terenowy ze skrętem obrazuje Rys. 12 (patrz str. 332).

Upadki.

Jeśli czujemy, że nie da się utrzymać równowagi lub upadek jest konieczny (niespodziewana przeszkoda w terenie), przewracamy się na bok, ustawiając obie narty w poprzek stoku. Wtedy wystarczy tylko wyrównać narty, podciągnąć je do siebie, lekko skantować i wstać, opierając się na kijkach i pochylając się do przodu.

POZNAJ PIĘKNO ZIEM ODZYSKANYCH

WYCIECZKI TURYSTYCZNE

1. Ziemia Mazurska.

Województwo olsztyńskie zajmuje obszar pojezierza mazurskiego o terenie pagórkowatym, którego wzniesienia sięgają 300 metrów n. p. morza. Największymi jeziorami tego okręgu są: Śreniawy i Mamry. Piękno tych ziem ściągają liczne rzesze turystów.

Piękną wycieczkę po tym terenie można zrobić rowem. Gęsto rozbudowana sieć dróg daje możliwość dotarcia do każdego zakątka tych ziem. Oto trasa, która pozwoli na obejrzenie najciekawszych obiektów tego uroczego zakątka Polski (porów. mapkę na str. 334).

Naszym punktem wyjściowym jest dawna stolica Warmii, OLSZTYN — ważny węzeł kolejowy, miasto wojewódzkie, położone nad rzeką Łyną. Olsztyn uległ poważnym zniszczeniom w ostatniej wojnie i obecnie odbudowuje dawny przemysł (cegelnie, tartaki, fabryki mebli, zapalek i maszyn). Okoliczne jeziora i starożytne budynki nadają temu miastu interesujące tło.

Zwiedzwszy Olsztyn i okolice, obieramy kierunek na SZCZYTNO, które jest pięknym uprzemysłowionym, no-

woczesnym miastem, położonym wśród jezior. Szczytno opisane jest przez Sienkiewicza w „Krzyżakach“ jako rezydencja Juranda ze Spychowa.

Ze Szczytna pojedziemy do MIKOŁAJEK, miejscowości małowniczo położonej nad największym jeziorem pojezierza mazurskiego Sreniawy. W Mikołajkach można wypocząć wśród pięknych lasów. Można zwiedzić główną kwaterę wojenną Hitlera i sztabu niemieckiego z czasów ostatniej wojny. Ukryty w lasach, największy zbrodniarz ludzkość, snuł tam swoje nikczemne plany podboju świata. Obok Mikołajek w LUZANACH znajduje się przystań wodna. Można tam odbyć piękną przejażdżkę po jeziorze. Dalszą drogę odbywać będziemy wśród lasów liściastych, wiodących do MRĄGOWA, następnie skręcimy w kierunku GIŻYCKA, zwanego sercem jezior mazurskich. Giżycko jest wspaniałym okręgiem sportowym, gdzie można w całej pełni poznać urok sportów wodnych. Po pożegnaniu Giżycka udajemy się do WĘGORZEWA, gdzie znajdują się także wymarzone tereny sportów wodnych. W samym mieście godny zwiedzenia jest starożytny kościół oraz part

Z Węgorzewa przez SROKOWO, BARCIANY udajemy się do BARTOSZYC — miasta założonego w roku 1326, gdzie na szczególną uwagę zasługuje stara BRAMA BARTOSZYCKA.

Na północ od Bartoszyc znajduje się IŁAWKA, stacja graniczna, położona w górzystej okolicy. Zwiedzić tam można zabytkowe budowle. Po powrocie z Iławki do Bartoszyc jedziemy do LIDZBARKA WARMIŃSKIEGO — miejscowości letniskowej, dawnej siedziby biskupów warmińskich, a następnie do BRANIEWA — jednego z najstarszych miast Warmii, założonego w 1241 roku. Wielkie bogactwo ogrodów podnosi urok tego starego miasta i okolic. Z Braniewa pojedziemy przez PASŁĘK (miasto założone w 1297 r. przez Holendrów) do MORĄGU — miasta założonego w 1327 r., posiadającego interesujące zabytki i dzieła sztuki gotyckiej oraz kąpieliska i place sportowe.

Dalsza nasza droga wiedzie przez miejscowość położoną nad jeziorem Suskim. Znajduje się tam kościół z XIV wieku i stary piękny park. Z SUSZU można się wybrać na piękną wycieczkę do zamku Finchenstein, w którym mieści się pokój Napoleona.

Ostatnim etapem naszej wędrowki po ziemi mazurskiej jest droga do NIDZICY. Przejeżdżamy tu przez pola bitwy grunwaldzkiej, na których w 1410 roku zwycięsko rozprawiliśmy się z odwiecznym naszym wrogiem — Niemcami.

Na tym zakończylibyśmy naszą podróż po Mazurach. Na opisanej trasie można zatrzymać się w schroniskach, pensjonatach czy też w prywatnych domach wiejskich, w domach autochtonów - Polaków, którzy przez wieki całe opierali się nawale niemieckiej.

2. Wycieczki kajakowe po jeziorach mazurskich.

Jeśli masz kajak, lub możesz go zdobyć na okres wakacyjny, przewieź go nad jeziora mazurskie. Tam całe lato możesz spędzić na wodzie, jeżdżąc niekończącymi się pasmami jezior, rzek i kanałów, pośród malowniczych lasów.

Dwie niżej podane trasy na pewno bardzo cię zaintrygują.

Jedną z nich — to droga wodna, szkocowo przedstawiona na mapce województwa olsztyńskiego, od Piszku do Węgorzewa. Wycieczkę zaczynamy wyjeżdżając z Piszku, następnie rzeką dojeżdżamy do jeziora Sreniawy, z którego przedostajemy się do jeziora Tałty. Po przejechaniu całego jeziora Tałty, płynąc znów rzeką i przez pasmo mniejszych jezior, przepływamy koło miasta Giżycka aż do jeziora Mamry, na którego północno-wschodnim brzegu leży miasto Węgorzewo.

Druga trasa to spływ do Bałtyku od Iławy przez jeziora, kanały i rzeki koło Liwskiego Miyna do Elbląga.

3. Poznaj piękno Karkonoszy.

Amatorom terenów górskich proponujemy wycieczkę po **KARKONOSZACH**. Opisaną trasę wycieczki przebedziemy częściowo pieszo, a częściowo koleją.

Na wycieczkę wystarczy zaopatrzyć się w plecak z zawartością bielizny, żywności i rzeczy osobistych, w dobre buty, w dokładną mapę terenu i w stosunkowo niewielką ilość pieniędzy.

Rozpoczniemy wycieczkę od malowniczego miasteczka dolnośląskiego — **JELENIĘJ GORY**, skąd w pogodny dzień rozciąga się wspaniała panorama **KARKONOSZY**.

SZCIEK TRASY WYLECZNI W MARKONOSZE.

Objaśnienia znaków:

- Trasa piesza wycieczki
- miejscowość
- linie kolejowe
- linia tramwajowa
- rzeki
- granica państwa
- stawy
- szczyty
- schroniska
- urwiska

SKALA : 1:50 000

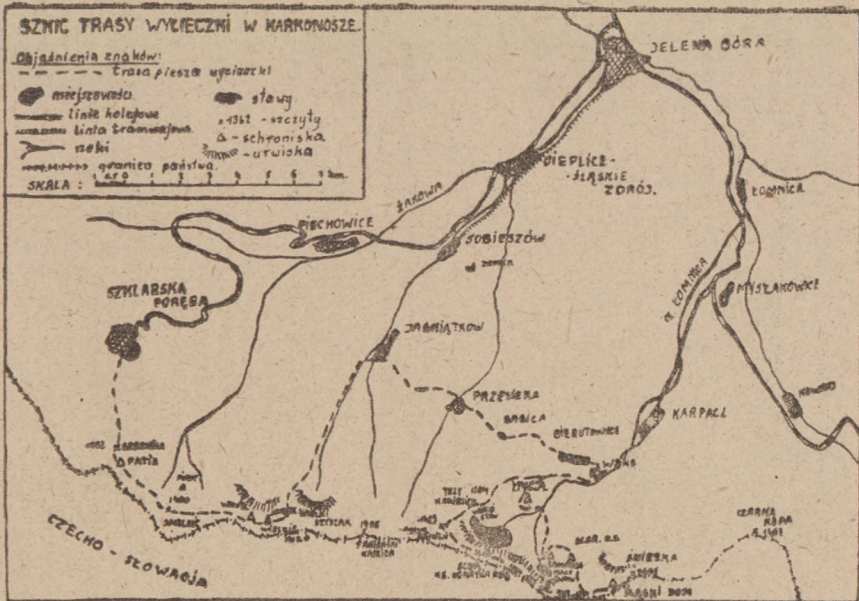

z największym szczytem SNIEŻKA, panującym nad całą okolicą. Z Jeleniej Góry udamy się tramwajem do CIEPLIC ŚLĄSKICH - ZDROJ, gdzie znajdują się najgorętsze w Polsce cieplice o temperaturze dochodzącej do 44 stopni C. Na terenie Cieplic oglądać można zabytkowe budowle, cenną bibliotekę, muzeum starej broni oraz ciekawe zbiory owadów i ptaków

Cieplice stanowią bazę wypadową dla niezwykle urozmaiconych wycieczek, z których najciekawsze są: wycieczka do zamku w SOBIESZOWIE, do zapory wodnej w PIECHOWICACH i do PRZESIEKI.

Z Cieplic Śląskich udajemy się koleją do SZKLARSKIEJ PORĘBY, największej stacji klimatycznej Dolnego Śląska, położonej na pograniczu Gór Izerskich i Karkonoszy. Szklarska Poręba położona jest na rozległym stoku wznoszącym się do wysokości 900 metrów nad poziomem morza. Z miejscowości tej można robić wypady piesze w przepiękne góry i doliny powiatu jeleniogórskiego i lwóweckiego.

Z Szklarskiej Poręby po zwiedzeniu okolicy udamy się na kilkudniową wycieczkę w góry. Droga prowadzi będzie znanym szlakiem turystycznym, grzbietami góorskimi wzdłuż granicy czeskiej

Z Szklarskiej Poręby pójdziemy w kierunku południowym na szczyt Szrenica (1362 m), na którym znajduje się schronisko. Dalej wzdłuż granicy polsko - czechosłowackiej przez szczyt Sokolnik (1400 m), obok którego znajduje się schronisko „Piast”, do schroniska Wawel, położonego poniżej szczytu Wielkie Koło (1308 m). Następnie na szczyt Wielki Szyszak (1424 m), a z niego ścieżką dla pieszych do JAGNIĄTKOWA. Z Jagniątkowa przez PRZESIEKĘ do BIERUTOWIC—stacji klimatycznej gdzie zwiedzić można starożytny kościółek norweski Wang. Ukoronowaniem wycieczki będzie zdobycie największego szczytu Karkonoszy — Snieżki (1605 m). Trasa będzie biegła przez szczyt Trzy Kamienie (1204 m), na którym przyroda uformowała trzy olbrzymie bloki kamienne, wyglądające z daleka jak ruiny jakiegoś starożytnego zamczyska. Dalej zdobędziemy szczyt zwany Południowym Kamieniem (1423 m), zmienimy kierunek marszu do południowego na wschodni idąc wprost na Snieżkę. Po drodze osiągniemy szczyt Króla Henryka Pobożnego, gdzie znaj-



Szczyt Snieżka (1605 m) zimą. Na szczycie strażnica Korpusu Ochrony Pogranicza. W głębi zabudowania czeskie.

duje się schronisko o tej samej nazwie, a następnie dojdziemy do stóp Snieżki, gdzie odpoczniemy po znoonej drodze w Domu Śląskim.

Po wypoczynku, na drugi dzień, udajemy się na szczyt Snieżki. Przepiękne widoki, oglądane ze szczytu, nagrodzą trudy poniesione podczas tej żmudnej, lecz pełnej niezapomnianych wrażeń wycieczki.

Droga powrotna będzie wiodła koło Domu Śląskiego do Schroniska Studentów Uniwersytetu Jagiellońskiego, a dalej do schroniska „Samotnia”, leżącego nad Małym Stawem. Przechodząc koło Domu Wypoczynkowego Polskiej YMCA, zejdziemy do Bierutowic, a następnie do oddalonego o 2 kilometry KARPACZA. Z Karpacza będziemy mogli obejrzeć całą przebytą przez nas trasę wraz ze szczyłem Księcia Henryka Pobożnego i Snieżką.

4. Wyjazdy na narty w Karkonosze.

KARKONOSZE są wspaniałym okręgiem turystycznym także w porze zimowej. Pierwszorzędne warunki śnieżne i terenowe czynią z tej okolicy wymarzone tereny narciarskie. W takich miejscowościach, jak: Szklarska Poręba, Karpacz lub Bierutowice śnieg utrzymuje się do końca kwietnia. Są tam także tory saneczkowe o długości dochodzącej do 16 kilometrów i lodowiska do jazdy na łyżwach. W Karpaczu i w Szklarskiej Porębie znajdują się wielkie skocznie narciarskie. Znakowane trasy umożliwią bez obawy zabłądzenia w terenie dotarcie do wspaniałych zakątków narciarskich.

JAN DYLIK

Geografia Ziemi Odzyskanych

Spół. Wyd. „KSIĄŻKA“

ORIENTACJA W TERENIE

1. NATURALNE ŚRODKI POMOCNICZE

Słońce i księżyc

Słońce znajduje się na wiosnę i w jesieni w tym samym położeniu: o godz. 12.00 — na południu, o godz. 6.00 — na wschodzie, o godz. 18.00 — na zachodzie.

Księżyc w pełni — odwrotnie: o godz. 6.00 jest na zachodzie, o godz. 18.00 — na wschodzie.

Położenie słońca
w różnych godzinach.

Położenie księżyca w pełni
w różnych godzinach.

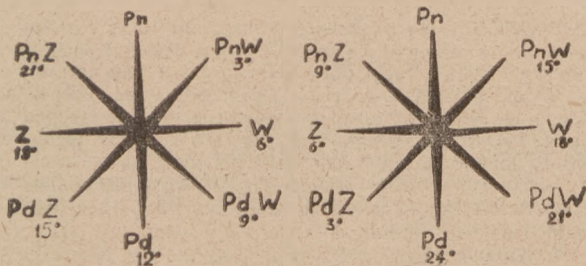

Poza tym wiadomo, że księżyc codziennie wschodzi wcześniej o godzinę. I jeśli wiemy np., że w pełni znajduje się o godz. 24.00 na poźniu, to w ostatniej kwadrze jest w tym położeniu dopiero o godz. 6.00; w czasie nowiu (kiedy nie widzimy księżyca) jest on na południu o godz. 12.00, a w pierwszej kwadrze — o godz. 18.00.

Dla łatwiejszego utrwalenia wyglądu księżyca w różnych fazach zapamiętaj, że w pierwszej kwadrze jest on



podobny do części litery D („dopełnia”), a w trzeciej — do litery C („ciemneje”).

Gwiazda Polarna jest zawsze na północy. Odnaleźć ją łatwo, jeśli się wie, gdzie znajduje się gwiazdozbiór „Wielka Niedźwiedzica“, zwany też „Wielkim Wozem“. Należy w myśli przeprowadzić linię od dwu tylnych kół tego „wozu“ w górę i na niej odłożyć pięciokrotną odległość jednego koła od drugiego. Na końcu tego odcinka znajduje się poszukiwana przez nas „Gwiazda Polarna“ będąca też częścią gwiazdozbioru, zwanego „Małym Wozem“ lub „Małą Niedźwiedzicą“.



Przy pomocy niektórych przedmiotów terenowych można określić z grubsza strony świata i tak:

1. Północna strona kamienia obrasta mchem. Na oddzielnie rosnących drzewach gałęzie i liście są obfitsze od strony południowej.
2. Zimą większa ilość śniegu osiada na drzewach od strony północnej (od południa szybciej topnieje).
3. Słoje rocznych przyrostów na pniach spiłowanych drzew są szersze z południowej strony, a węższe od północnej.



2. SZTUCZNE ŚRODKI POMOCNICZE

Łatwo określić strony świata wg zegarka i słońca w dowolnej porze dnia.

A mianowicie: trzymając poziomo zegarek obracamy go tak, by mała wskazówka wskazywała na słońce. Kąt, zawarty między tą wskazówką a cyfrą „12”, dzielimy na pół. Linia tego podziału biegnie na południe (patrz rys.).

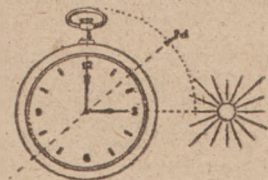

K O M P A S

Kompas, zwany też busolą (z łac. *compassare* — odmierzać, z włosk. *bussola* — pudełko), jest to przyrząd do wyznaczania stron świata. Składa się on z igły magnesowej, obracającej się swobodnie na pionowej osi, umieszczonej w środku koła z tzw. różą wiatrów.

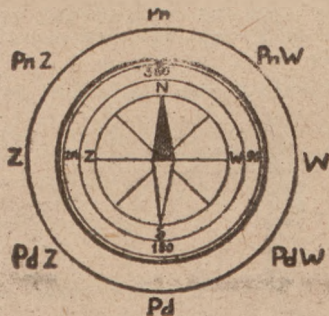

Czarny koniec igły ma tę własność, że jest stale przyciągany przez ziemię w jednym kierunku, prawie na północ, w kierunku bieguna magnetycznego.

Dla dokładnego oznaczenia stron świata służy w kompasie „róża wiatrów“. Są to dwie linie zasadnicze, przecinające się w środku koła pod kątem prostym. Jedna wyznacza kierunek wschód (W) — zachód (Z), druga — północ (Pn) — południe (Pd). Poza tym oznaczone są też kierunki pośrednie, jak: północny wschód (PnW) — południowy zachód (PdZ) oraz południowy wschód (PdW) — północny zachód (PnZ).

Sposób użycia: Ułóż poziomo pudełko. Zwolnij igłę i obracaj pudełko dopóty, dopóki czarny koniec igły magnesowej nie stanie na kresce oznaczającej biegun magnetyczny (z lewej strony od kreski oznaczającej „Pn“). Odchylenie igły od „Pn“ w kierunku kreski oznaczającej biegun magnetyczny powinno wynosić (dla Polski) 1 stopień i 3 minuty ($1^{\circ} 3'$) i musi być zachowane dlatego, że igła magnesowa jest przyciągana przez biegun magnetyczny ziemi, który jest nieco odsunięty od bieguna geograficznego. Wówczas kierunki oznaczone na „róży wiatrów“ dokładnie wyznaczają strony świata.

Uwaga: Przy posługiwaniu się kompasem należy dbać, by w pobliżu nie było przedmiotów żelaznych, gdyż powoduje to błędne odchylenie igły.

OCENA WYSOKOŚCI I SZEROKOŚCI

Polóż się na ziemi (jak na rysunku) i patrz na wierzchołek przedmiotu, którego wysokość chcesz ocenić (drzewo, słup, wieża itp.).



Niech w tym czasie kolega twój ustawia pionowo kij między tobą a mierzonym przedmiotem tak długo, aż wierzchołki kija i mierzonego przedmiotu znajdą się na linii twego wzroku.

Wówczas zmierz dwa odcinki: a) — odległość od oczu twoich do podstawy mierzonego przedmiotu i b) odległość od oczu twoich do podstawy kija.

Podziel pierwszą wartość przez drugą, a iloraz pomnóż przez wysokość kija. Jeśli np. $a = 9$ m, $b = 3$ m, to iloraz $a : b = 3$. Jeśli przy tym wysokość kija równa się np. 2 m, to wysokość mierzonego przez ciebie przedmiotu równa się $2 \text{ m} \times 3 = 6 \text{ m}$.



A tak mierzyć możesz szerokość rzeki. Obierz na drugim brzegu punkt A, naprzeciw tego punktu na własnym brzegu oznacz kółkiem punkt B.

W dowolnej odległości od B oznacz pod kątem prostym punkt C.

Ocinek BC podziel na połowę i przedłuż go o tę połowę do punktu D.

Z punktu D cofaj się pod kątem prostym tak długo, aż trzymany przez ciebie kij znajdzie się na linii punktów CA. Wbij kij w ziemię w tym punkcie E. Zmierz odcinek ED. Jest on połową odcinka BA, czyli pomnożony przez dwa da w iloczynie szerokość rzeki wg. wzoru $AB = DE \cdot 2$.

INNY SPOSÓB MIERZENIA SZEROKOŚCI RZEKI

Weź dwa kije, z których jeden jest dwa razy dłuższy od drugiego. Krótszy wbij w brzeg rzeki, a z dłuższym kijem cofaj się tak długo, aż końce obu kijów i przeciwległy brzeg znajdą się na jednej linii. Wówczas odległość między kijami równa się szerokości rzeki.

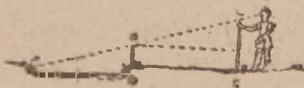



Typy kuchni polowych



z kominem



bez komina



wafle



ZŁE

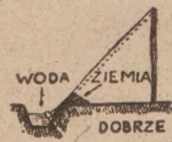

DOBRE

PROSTY SPOSÓB



SKRACAJĄCĄ LINKI

WĘZŁY

(patrz objaśn. na str. 349)



węzeł szkieletowy



węzeł szkieletowy



węzeł szkieletowy



węzeł szkieletowy



węzeł szkieletowy



węzeł szkieletowy



węzeł szkieletowy



węzeł szkieletowy



węzeł szkieletowy



węzeł szkieletowy



węzeł szkieletowy

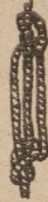

węzeł szkieletowy



węzeł szkieletowy

Nazwa węzła	Zastosowanie
Kluczka	Początkowy węzeł dla wielu innych. Używa się przy zawijaniu większych pakunków.
Pętla wiązana	Różne zastosowanie w życiu codziennym
Tkacki	Używany przy wyrobie tkanin. Robotnice wiążą go błyskawicznie, a ty?
Rybacki	Służy do łączenia dwu lin o różnej grubości. Najczęściej stosują go rybacy.
Płaski	Różne zastosowanie w życiu codziennym przy pakowaniu, wiązaniu sznurowadeł itp.
Tatrzański średni (sklepowy)	Stosowany w wysokogórskiej wspinaczce, przy ubezpieczeniu liną wspinającą się obwiązuje się tym węzłem
Tatrzański skrajny (pętlica morska)	Znajduje wszechstronne zastosowanie w górach, na morzu i w ratownictwie. Konieczna jest przy tym umiejętność wiązania go jedną ręką
Marynarski (wiadrowy)	Służy do przywiązania liny do wiadra, belki lub pierścienia. Wytrzymuje znaczne obciążenie
Więzienny (ratowniczy)	Służy do opuszczenia płonącego mieszkania po linie z jednoczesnym zabraniem jej ze sobą.
Osemka pionierska	Niezbędna przy każdej pionierskiej pracy.
Inne węzły	Zastosowanie jak na rysunku.
Skrót stały	Używa się do skracania liny, na której zawieszają się ciężary od czasu do czasu.

Nazwa węzła	Zastosowanie
Skrót luźny	Używa się, gdy lina jest obciążona stale. Przy zwisie luźnym (na wietrze) rozwiązuje się.
Zakończenie liny	Dla uchronienia liny od rozwijania się możesz stosować takie zakończenie.

ALFABET SEMAFOR'A (ujęty w t. zw. „koła ćwiczebne“)

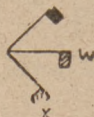
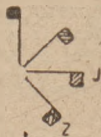
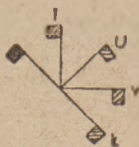
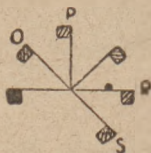

Sposób użycia: Początkujący „piszą” każdą literę po przyjęciu postawy zasadniczej, która jest skrzyżowanie na dole czarnej i białej chorągiewki.

Po uzyskaniu wprawy „pisze się” kolejno dowolne litery z tym jedynie, że w danym układzie literowym („koła ćwiczebnym”) chorągiewka czarna pozostaje na tym samym miejscu.

ALFABET MORSE'A

LITERY	ZNAKI	LIT.	ZNAKI
A	·—	Á	— — — — —
Ą	· — — — —	Ó	— — — — —
B	— — — ·	Ó	· — — — ·
C	— — — ·	P	· — — — ·
Ć	— — — ·	Q	— — — — —
CZ	— — — — —	R	· — ·
D	— · ·	S	· · ·
E	·	Ś	— — — — —
E	· — — — —	SZ	— — — — —
F	· · · ·	SZCZ	— — — — —
G	— — — ·	T	—
H	· · · ·	U	· — —
CH	— — — — —	V	· · · —
I	· ·	W	· — — —
J	· — — — —	X	— · · — —
K	— — — —	Y	— — — — —
L	· — — ·	Z	— — — · ·
Ł	— — — — —	Ż	· · · — —
M	— — — —	RZ	— — — · — —
N	— · ·	Ź	· · — — —
CYFRY	ZNAKI	CYF	ZNAKI
1	· — — — —	6	— · · · ·
2	· — — — —	7	— — — · ·
3	· · — — —	8	— — — · ·
4	· · · — —	9	— — — — ·
5	· · · · ·	0	— — — — —

S Z A C H Y

Ilość figur: 16 białych i 16 czarnych

Ruchy figur:

Król (K. na polach e1 i e8) porusza się w dowolnym kierunku, lecz za każdym razem tylko na sąsiednie pole.

Wieża (W. na polach a1, h1 i a8, h8) porusza się po linii pozoniej i pionowej.

Goniec (G. na polach c1, f1 i c8, f8) porusza się tylko po linii ukośnej (równoległe do przekątnej szachownicy) i pozostaje ciągle na polach o kolorze swego wyjściowego pola. Wieża i goniec mogą się przesuwać o dowolną ilość nie obsadzonych pól.

Dama (H. na polach d1 i d8, najmocniejsza figura) poruszać się może za każdym ciągiem jak wieża lub goniec.

Skoczek (S. na polach b1, g1, b8 i g8) skacze (nawet przez figury) ze swego miejsca postoju na każde 3-cie pole innego koloru i we wszystkich kierunkach (najw. 8 możliwości, np. z e4 na c3, e5, d6, f6, g5, g3, f2 i d2; jeśli pola te nie są obsadzone przez figury).

Pionek (bez oznaczeń lit. po 8 w 2 i 7 szeregu) porusza się o 1 pole i tylko naprzód (np. a2 — a3), z pola wyjściowego (a2) może ruszyć też o 2 miejsca (a2 — a4); w razie dojścia do 1 lub 8 szeregu pionek może być przeobrażony w dowolną figurę (z wyjątkiem Króla) o natychmiastowej mocy działania.

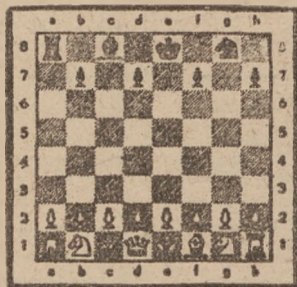

Sytuacja wyjściowa do gry w szachy
(czarne pole w lewym rogu szachownicy)

CZY POTRAFISZ?

(porównaj nasz konkurs)

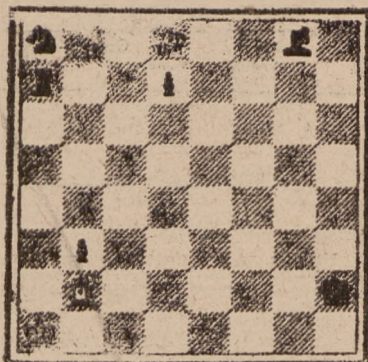

Mat w 3 posunięciach

Kontrola diagramu: Białe — Kd8, Hh2, Wb2 (3). Czarne — Ka1, W7, G7, Piony b3, d7 (6).

KĄCIK FOTOAMATORA

CO ROBIĆ PRZED ZDJĘCIEM?

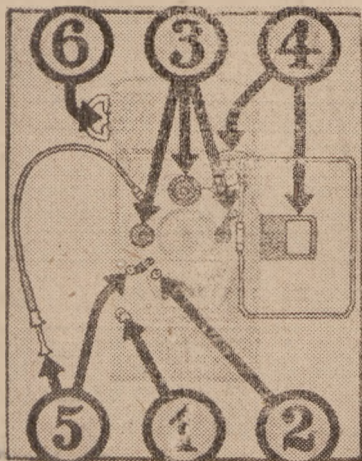

- 1) Nastawić odległość.
 - 2) Przesłonić.
 - 3) Napiąć migawkę.
 - 4) Sprawdzić motyw zdejmovany w celowniku.
 - 5) Nacisnąć spust migawki,
- a po zdjęciu
- 6) Natychmiast przekreślić naświetloną błonę.

CO I JAK NASWIETLAĆ?

Praktyczne wskazówki dla fotografującego:

Temat	Warunki świetlne	Prze- słona	Czas naświetl. w sek.	Filtr	Uwagi
Krajobraz lub grupy ludzi	słonecznie	8	1/50	jasny	
		8	1/100	bez filtru	
	pochmurnie	8	1/50	bez filtru	
Dzieci	na dworze jak wyżej				
	w pokoju przy oknie	4	1/25		
	Uwaga: należy rozjaśnić cienie na twarzy.				
Dorośli na dworze	słonecznie	5,6	1/50	jasny	
	w świetle rozproszon.	5,6	1/50	bez filtru	
	Uwaga: nad morzem i w górach naświetlać 2 x krócej!				
Sport	słonecznie	4	1/300		
	pochmurnie	4	1/100		
Architektura	w pełnym słońcu	8	1/50	jasny	
		8	1/100	bez filtru	
	w pochmurne dni	5,6	1/50	bez filtru	
Kwiaty	w słońcu	11	1/25	jasny filtr	
	w rozproszonym świetle	22(25)	1 sek.	jasny filtr, tyw!	sta-
Martwa natura	w słońcu	11	1/25	jasny filtr	
	w rozproszonym świetle	11	1/50	bez filtru	
	w sztucznym świet. (500W)	11	od 5—20 sek.	bez filtru	
	Uwaga: odległość żarówki od przedmiotu = 1 metr.				
Deszcz	w mieście	4,5	1/25	bez filtru	
	na wolnej przestrzeni (krajobraz)	5,6	1/25	bez filtru	
Chmury jasne	na niebie	8	1/50	jasny filtr	
" i krajobraz z przednim planem		11	1/25	jasny filtr	
" deszczowe		8	1/25	bez filtru	
	albo	11	1/10	bez filtru	

Materiał negatywowy o czułości 16/10 DIN.

CZĘŚĆ PIĄTA

INFORMATOR

WŁADZE I URZĘDY PAŃSTWOWE

PREZYDENT RZECZYPOSPOLITEJ — Warszawa, Belweder.

SEJM USTAWODAWCZY — Warszawa, Daszyńskiego 4/8.
PREZYDIUM RADY MINISTRÓW — Warszawa, Krakowskie Przedm. 46/48.

NAJWYŻSZA IZBA KONTROLI PAŃSTWA — Warszawa, Aleja I Armii WP (Szucha) 25.

CENTRALNY URZĄD PLANOWANIA — Warszawa, Daszyńskiego 10

MINISTERSTWA

ADMINISTRACJI PUBLICZNEJ — Warszawa, ul. Rakowiecka 4.

APROWIZACJI — Warszawa, ul. Chocimska 28.

BEZPIECZENSTWA PUBLICZNEGO — Warszawa, ul. Koszykowa 4/6

INFORMACJI I PROPAGANDY — Warszawa, ul. Rakowiecka 4.

KOMUNIKACJI — Warszawa, ul. Chałubińskiego 4.

KULTURY I SZTUKI — Warszawa, Al. I Armii WP (Szucha) 3.

LESNICTWA — Warszawa, ul. Wawelska 52/54.

OBRONY NARODOWEJ — Warszawa, Aleja Stalina 1a.

ODBUDOWY — Warszawa, Aleja Stalina 38.

OSWIATY — Warszawa, Aleja I Armii WP (Szucha) 25.

POCZT I TELEGRAFÓW — Warszawa, ul. Ratuszowa 11.

PRACY I OPIEKI SPOŁECZNEJ — Warszawa, Pl. Dąbrowskiego 1.

PRZEMYSŁU I HANDLU — Warszawa, ul. Poznańska 15.

ROLNICTWA I REFORM ROLNYCH — Warszawa, ul. Nowogrodzka 50/56.

SKARBU — Warszawa, ul. Wileńska 24.
SPRAW ZAGRANICZNYCH — Warszawa, Al. I Armii WP
(Szucha) nr 23.
SPRAWIEDLIWOSCI — Warszawa, Al. Wyzwolenia 30.
ZDROWIA — Warszawa, ul. Chocimska 24.
ZIEM ODZYSKANYCH — Warszawa, ul. Litewska 10.
ZEGLUGI — Warszawa, ul. Filtrowa 57.

INNE INSTYTUCJE

BANK GOSPODARSTWA KRAJOWEGO — Warszawa,
Nowy Swiat 11/13
BIURO ODBUDOWY STOLICY (BOS) — Warszawa, Cho-
cim'ska 33, Górnośląska 45.
BIURO ODSZKODOWAN WOJENNYCH — Warszawa,
Al. Stalina 38.
FILM POLSKI — Centrala — Łódź, Targowa 61.
GŁÓWNY URZĄD KONTROLI PRASY, PUBLIKACJI
I WIDOWISK — Warszawa, ul. Koszykowa 31.
GŁÓWNY URZĄD STATYSTYCZNY — Warszawa, Nar-
butta 33.
GŁÓWNY URZĄD POMIARÓW KRAJU — Warszawa,
Aleja Stalina 36.
INSTYTUT PAMIĘCI NARODOWEJ — Warszawa, Kra-
kowskie Przedmieście 43 48.
KOMENDA GŁÓWNA MILICJI OBYWATELSKIEJ —
Warszawa, ul. Karowa 14/16
KOMISJA SPECJALNA DO WALKI Z NADUŻYCIAMI —
Warszawa, Al. I Armii WP (Szucha) 25.
NARODOWY BANK POLSKI — Warszawa, Fredry 6.
PAŃSTWOWY INSTYTUT METEOROLOGICZNY —
Warszawa, Oleandrów 6.
PAŃSTWOWY ZAKŁAD HIGIENY — Warszawa, Chocim-
ska 24.
POLSKA AGENCJA PRASOWA (PAP) — Warszawa,
Młodzieży Jugosłowiańskiej (Pierackiego) 11.
POLSKIE RADIO — Warszawa, ul. Koszykowa 8, Noa-
kowskiego 20.
POCZTOWA KASA OSZCZĘDNOŚCI (PKO) — Warsza-
wa, Aleja Sikorskiego 13.
RADA SZKOŁ WYŻSZYCH PRZY PREZYDIUM RADY
MINISTRÓW — Warszawa, Krakowskie Przedmieście
nr 42.

INSTYTUCJE SPOŁECZNE, GOSPODARCZE I OSWIATOWE

- KOMISJA CENTRALNA ZWIĄZKÓW ZAW. — Warszawa, Aleja Przyjaciół 9.
- KOMITET SŁOWIAŃSKI — Warszawa, Aleja Stalina 24.
- LIGA MORSKA. Zarząd Główny — Warszawa, Widok 10.
- LIGA SZKOLNA PRZECIWGRUZLICZA — Warszawa, Pogonowskiego 3.
- „LOT“ POLSKIE LINIE LOTNICZE — Centrala — Warszawa, Nowogrodzka 49.
- LUDOWY INSTYTUT OSWIATY I KULTURY — Warszawa, Reja 9.
- POLSKI CZERWONY KRZYŻ (PCK) — Zarząd Główny — Warszawa, Nowogrodzka 49.
- POLSKI ZWIĄZEK ZACHODNI — Warszawa — Praga, Stalowa 18.
- „SPOŁEM“ ZW. GOSPOD. SPOLDZ. RP. — Warszawa, Grażyny 13.
- TOW. PRZYJAŹNI POLSKO - RADZ. — Warszawa, Aleja Stalina 24.
- TOWARZYSTWO UNIwersytetów LUDOWYCH — Warszawa, Smulikowskiego 1.
- TOWARZYSTWO UNIwersytetów ROBOTNICZYCH — Warszawa, Daszyńskiego 18.
- ZWIĄZEK B. WIĘZNIÓW POLITYCZNYCH NIEMIECKICH OBOZÓW — Warszawa, Kredytowa 4.
- ZWIĄZEK ESPERANTYSTÓW W POLSCE — Zarząd Główny — Warszawa, Marszałkowska 81.
- ZWIĄZEK INWALIDÓW WOJENNYCH RP — Zarząd Główny — Warszawa, Estońska 8.
- ZWIĄZEK NAUCZYCIELSTWA POLSKIEGO — Warszawa, Smulikowskiego 1.
- ZWIĄZEK ROBOTNICZYCH TOWARZYSTW SPORTOWYCH — Warszawa, Mokołowska 3.
- ZWIĄZEK SAMOPOMOCY CHŁOPSKIEJ — Zarząd Główny — Warszawa, Al. Przyjaciół 5.
- ZWIĄZEK UCZESTNIKÓW WALKI O NIEPÓDLEGŁOŚĆ POLSKI — Warszawa, Mokołowska 62.

ZWIĄZKI MŁODZIEŻY

- ZWIĄZEK WALKI MŁODYCH — Zarząd Główny — Warszawa, Dworkowa 3.
- ORGANIZACJA MŁODZIEŻY TUR — Komitet Centralny — Warszawa, Mokotowska 3.
- ZWIĄZEK MŁODZIEŻY WIEJSKIEJ RP „WICI” — Zarząd Główny — Warszawa, Złota 7/16
- ZWIĄZEK MŁODZIEŻY DEMOKRATYCZNEJ — Zarząd Główny — Warszawa, Aleja Sikorskiego 41.
- ZWIĄZEK HARCERSTWA POLSKIEGO — Główna Kwatera — Warszawa, Łazienkowska 7; Naczelnictwo — Daszyńskiego 18.
- ZWIĄZEK NIEZALEŻNEJ MŁODZIEŻY SOCJALISTYCZNEJ — Warszawa, Mokotowska 3.
- „ZYCIE” AKADEMICKI ZWIĄZEK WALKI MŁODYCH — Warszawa, Polna 50

WYDAWNICTWA

- SPÓŁDZIELNIA WYDAWNICZA „KSIĄŻKA” — Warszawa, Al. 3 Maja 36.
- SPÓŁDZIELNIA WYDAWNICZA „CZYTELNIK” — Warszawa, Daszyńskiego 14.
- SPÓŁDZIELNIA WYDAWNICZA „WIEDZA” — Warszawa, Daszyńskiego 18.
- SPÓŁDZIELNIA WYDAWNICZA „CHŁOPSKA PRASA” — Łódź, Kościuszki 45.
- SPÓŁDZIELNIA WYDAWNICZA „NOWA EPOKA” — Warszawa, Śniadeckich 16.
- SPÓŁDZIELNIA WYDAWNICZA „SWIATOWID” — Warszawa, Zgoda 6
- LUDOWE TOWARZYSTWO WYD. „PIAST” — Spółdz. z odpow. udz. — Kraków, Basztowa 17
- ROBOTNICZA SPÓŁDZIELNIA WYDAWNICZA „PRASA” — Warszawa, Bagatela 14.
- SPÓŁDZIELNIA WYDAWNICZA „ZRYW” — Bydgoszcz, Jagiellońska 17
- INSTYTUT WYDAWNICZY „NASZA KSIĘGARNIA” — Warszawa, Smulikowskiego 1.
- PANSTWOWY INSTYTUT WYDAWNICZY — Warszawa, Targowa 63.
- PANSTWOWE ZAKŁADY WYDAWNICTW SZKOLNYCH — Warszawa, Kredytowa 9.

CZASOPISMA MŁODZIEŻOWE

- WALKA MŁODYCH — Tygodnik. — Red. i Admin. — Warszawa, Dworkowa 3. — Wydawca: Zarząd Gł. Związku Walki Młodych.
- MŁODZI IDĄ — Tygodnik, Organ Komitetu Centralnego Organizacji Młodzieży TUR. Redakcja — Łódź, Kopernika 8. Administracja: — Łódź, Piotrkowska 70.
- WICI — Organ Związku Młodzieży Wiejskiej RP. Redakcja — Łódź, Kościuszki 45.
- NA TROPIE — Pismo Młodzieży Harcerskiej. Redakcja — Warszawa, Daszyńskiego 17.
- PŁOMIEN — Tygodnik dla młodz. szkół średnich i licealnych. Red. i Administracja — Warszawa, Smulikowskiego 1.
- MŁODA RZECZPOSPOLITA — Redakcja — Kraków, Starowiślna 4.
- MŁODY SPÓŁDZIELCA — Przewodnik dla Spółdzielni Uczniowskich. Redakcja i Administracja — Łódź, Potudniowa 20.
- MŁODY ZAWODOWIEC — Czasopismo dla młodzieży średnich szkół zawodowych. — Warszawa, Smulikowskiego 1, „Nasza Księgarnia“.
- SKRZYDŁA I MOTOR. — SKRZYDŁATA POLSKA. — Redakcja i Administracja — Warszawa, Królewska 2.
- SWIAT MŁODYCH — Ilustrowane pismo dla młodzieży. Redakcja i Administracja — Warszawa, Grażyny 8.

TYGODNIKI DLA DZIECI

- PŁOMYK — Tygodnik dla starszych dzieci. — Redakcja i Administracja — Warszawa, Smulikowskiego 1.
- PŁOMYCZEK — Tygodnik dla dzieci młodszych. — Redakcja i Administracja — Warszawa, Smulikowskiego 1.
- ISKIERKI — Tygodnik dla najmłodszych dzieci. — Redakcja i Administracja — Warszawa, Smulikowskiego 1.
- SWIERSZCZYK — Wydawca: Spółdz. Wydawn. „Czytelnik” — Łódź, Piotrkowska 96.
- PRZYJACIEL — Tygodnik dla dzieci starszych. — Łódź, Piotrkowska 96.

SZKOLNICTWO WYKSZE*)

WARSZAWA

UNIWERSYTET WARSZAWSKI, Krakowskie Przedmieście 26/28.

Wydziały: -teologiczny, lekarski, farmaceutyczny, prawny, humanistyczny, matematyczno - przyrodniczy, weterynaryjny.

POLITECHNIKA WARSZAWSKA, Lwowska 7.

Wydziały: inżynierii lądowej z geodezją, architektury, elektryczny, mechaniczny, chemiczny.

SZKOŁA GŁÓWNA HANDELOWA, Rakowiecka 6.

Specjalności (na III roku): bankowa, ubezpieczeniowa, skarbowa, spółdzielcza, organizacji administracji przemysłu.

SZKOŁA GŁÓWNA GOSPODARSTWA WIEJSKIEGO, Rakowiecka 8.

Wydziały: leśny, rolny, ogrodniczy

AKADEMIA NAUK POLITYCZNYCH, Reja 7

Wydziały: dyplomatyczno - konsularny, nauk społecznych, dziennikarski

AKADEMIA SZTUK PIĘKNYCH, ul. Łazienkowska

AKADEMIA WYCHOWANIA FIZYCZNEGO, Bielany

AKADEMIA STOMATOLOGICZNA, Narbutta 33.

WYKSZA SZKOŁA BUDOWY MASZYN I ELEKTROTECHNIKI im. Wawelberga i Rotwanda, ul. Boboli 14 (n. eakademicka).

Wydziały: budowy maszyn (oddziały: warsztatowe, energetyczny, samochodowy, lotniczy), elektryczny (oddziały: energetyczny, telekomunikacyjny)

ŁODZ

UNIWERSYTET ŁÓDZKI, Narutowicza 88

Wydziały: matematyczno - przyrodniczy, humanistyczny,

*) Do podania o przyjęcie do wszystkich uczelni typu akademickiego należy załączyć: świadectwo dojrzałości, metrykę urodzenia, życiorys i 4 fotografie Dla zaawansowanych (mała matura), lecz nie mających świadectwa dojrzałości z zakresu szkoły średniej są czynne przy wszystkich wyższych uczelniach państwowych roczne kursy wstępne.

prawno - ekonomiczny, lekarski, farmaceutyczny i stomatologiczny.

POLITECHNIKA ŁÓDZKA, Wodny Rynek 2.

Wydziały: mechaniczny, elektryczny, chemiczny.

SZKOŁA GŁÓWNA HANDLOWA — program, jak w Warszawie.

AKADEMIA SŁUŻBY PUBLICZNEJ —

Wydziały: administracji państwowej, administracji samorządowej, administracji szkolnej, administracji skarbowej. Przy Akademii Studium dziennikarsko - publicystyczne.

PAŃSTWOWA WYŻSZA SZKOŁA MUZYCZNA.

PAŃSTWOWA WYŻSZA SZKOŁA SZTUK PLASTYCZNYCH.

PAŃSTWOWA WYŻSZA SZKOŁA TEATRALNA.

WYŻSZA SZKOŁA GOSPODARSTWA WIEJSKIEGO, Al. Kościuszki 45

Wydziały: rolny (sekcje od II roku studiów: rolno, hodowlano - weterynaryjna, ogrodnicza, leśno - rybactwa), przemysłu rolnego i budownictwa wiejskiego, społeczny (sekcje: samorządowa, spółdzielcza, oświatowa, kultury wsi)

KRAKÓW

UNIwersytet Jagielloński.

Wydziały: teologiczny, prawny, lekarski, matematyczno - przyrodniczy, humanistyczny, rolniczy

AKADEMIA GÓRNICZA, ul. Mickiewicza 30.

Wydziały: górniczy, hutniczy, elektro - mechaniczny, architektury, inżynierii ładowej.

WYŻSZA SZKOŁA NAUK SPOŁECZNYCH (organ zowała i prowadzona przez TUR).

AKADEMIA HANDLOWA, Sienkiewicza 4 — program jak w Warszawie.

WYŻSZA SZKOŁA NAUK POLITYCZNYCH przy UJ.

AKADEMIA SZTUK PIĘKNYCH

POZNAŃ

UNIwersytet Poznański, Słowackiego 20.

Wydziały: prawno - ekonomiczny, lekarski, humanistyczny, matematyczno - przyrodniczy, rolniczo - leśny.

AKADEMIA HANDLOWA, Wąły Zygmunta Starego 1/3.

WYŻSZA SZKOŁA BUDOWY MASZYN I ELEKTRO-

TECHNIKI, ul. Bergera 5.

Wydziały: mechaniczny, elektryczny, budownictwa.

WROCLAW.

UNIwersytet i Politechnika Wrocławska.

UNIwersytet z wydziałami: prawno - administracyjnym, humanistycznym, przyrodniczym, lekarskim z oddziałem farmaceutycznym, medycyny weterynaryjnej, rolniczym z oddz. ogrodnictwa oraz wydz. matematyki, fizyki i chemii.

POLITECHNIKA z wydziałami: budownictwa (oddz. inżynierii wodnej i lądowej, architektury), budowy maszyn i elektrotechniki, chemii technicznej, wydz. matematyki, fizyki i chemii (wspólnie z Uniwers. Wrocław.).

WYŻSZA SZKOŁA HANDLOWA — program, jak w Warszawie.

SZKOŁA SZTUK PIĘKNYCH.

SZCZECIN.

WYŻSZA SZKOŁA INŻYNIERYJNA.

Wydziały: mechaniczny, elektryczny, inżynierii lądowej i wodnej, architektury.

AKADEMIA HANDLOWA.

LUBLIN.

UNIwersytet im. CURIE-SKŁODOWSKIEJ, ul. Racławicka 20.

Wydziały: lekarski, weterynaryjny, farmaceutyczny, przyrodniczy, rolny.

KATOLICKI UNIwersytet LUBELSKI.

TORUN.

UNIwersytet im. KOPERNIKA.

Wydziały: matematyczno - przyrodniczy, humanistyczny, prawno - ekonomiczny i sztuk pięknych.

KATOWICE.

POLITECHNIKA ŚLĄSKA.

Wydziały: mechaniczny, elektryczny, hutniczy, inżynierijno-budowlany.

WYKSZE STUDIUM NAUK SPOŁECZNO-GOSPODAR- CZYCH

Wydziały: organizacji przemysłowej, administracji publicz-
nej.

GDANSK.

POLITECHNIKA GDANSKA z siedzibą we WRZESZCZU.

Wydziały: inżynierii lądowej, mechaniczno - elektryczny,
budownictwa okrętowego, chemiczny, architektury.

AKADEMIA LEKARSKA — program odpowiada wydzia-
łom lekarskim uniwersytetów.

STUDIUM PEDAGOGICZNE (OLIWA).

WYKSZA SZKOŁA HANDLU MORSKIEGO (SOPOT).

WYKSZA SZKOŁA SZTUK PIĘKNYCH

GLIWICE.

WYDZIAŁY POLITECHNICZNE.

Wydziały: mechaniczny, elektryczny, geodezji.

CIESZYN.

WYKSZA SZKOŁA GOSPODARSTWA WIEJSKIEGO.

SZKOLNICTWO ZAWODOWE

Pełny spis szkół zawodowych znajdziecie w broszurze wydanej przez Sekcję Szkolnictwa Zawodowego Związku Nauczycielstwa Polskiego pt. Szkoły Zawodowe Rzeczy-
pospolitej Polskiej (informator). Pod redakcją J. Grabow-
skiego. Warszawa, 1947.

W Kalendarzu Uczniowskim na rok 1946/7 podailiśmy
spis szkół zawodowych okręgu szkolnego warszawskiego.

Obecnie podajemy spis szkół zawodowych okręgu szkol-
nego łódzkiego.

SZKOŁY ZAWODOWE OKRĘGU SZKOLNEGO ŁÓDZKIEGO

SZKOŁY PRZEMYSŁOWE

PAŃSTWOWE

elektryczne

- Łódź, Żeromskiego 115 — Państw. Gimnazjum Elektryczne przy Państw. Szkole Techn.-Przemysł.
- Łódź, Żeromskiego 115 — Państw. Liceum Elektryczne przy Państw. Szkole Techn.-Przemysł.
- Łowicz, Zduńska 41 — Państwowe Gimnazjum Elektryczne przy Państw. Szkole Przemysł. Męsk.
- Łódź, Kopcińskiego 29 — Szkoła Przemysłowa Energetyczna
- Łódź, Przędzalniana 71 — Szkoła Przemysłowa Państw. F-ki Aparatów

fotograficzne

- Łódź, Legionów 15a — Państw. Gmn. Fotograficzne
- Łódź, Żeromskiego 115 — Państw. Gmn. Farbiarskie przy Państw. Szkole Techn.-Przemysł.

mechaniczne

- Łódź, Żeromskiego 115 — Państw. Liceum Mechaniczne przy Państw. Szkole Techn.-Przemysł.
- Łódź, Żeromskiego 115 — Państw. Gmn. Mechaniczne przy Państw. Szkole Techn.-Przemysł.
- Końskie, Dworcowa 41 — Państw. Gmn. Mechaniczne — internat
- Kutno, Azory — Państw. Gmn. Mechaniczne
- Piotrków, Bujnowska 1 — Państw. Gmn. Mechaniczne
- Skierniewice, Bielańska 51 — Państw. Gmn. Mechaniczne — internat

chemiczne

- Zgierz, Lesna 30 — Szk. Przem. Chemiczna „Boruta“
- Łódź, Hipoleczna 3 — Szk. Przem. F-ki „Gentleman“

papiernicze

- Pabianice, Rośl. Zymierskiego 7 — 14 — Szk. Przem. Pabianickiej F-ki Papierniczej
Łowicz, Zduńska 41 — Państw. Gimn. Mechaniczne przy Państw. Szkole Przem. Męsk.
Zduńska Wola — Państw. Gimn. przy Szk. Techn. Przem. (wydz. mechaniczny)

miernicze

- Łódź, Legionów 15a — Państw. Gimn. Miernicze

włókiennicze

- Łódź, Zeromskiego 115 — Państw. Liceum Włókiennicze przy Państw. Szk. Techn. - Przem.
Łódź, Zamenhofa 10 — Państw. Technicum Włókiennicze
Łódź, Zeromskiego 115 — Państw. Gimn. Tkackie przy Państw. Szk. Techn.-Przemysłowej
Łódź, Zeromskiego 115 — Państw. Gimn. Przędzal. przy Państw. Szk. Techn.-Przemysłowej
Ozorków, Słowackiego 2 — Państw. Gimn. Tkactwa Mechanicznego
Łódź, Mariana Nowaka 36 — Państw. Gimn. Dziewiarskie przy Państw. Szkole Przem.-Handl. Żeńsk.
Łódź, Zeromskiego 115 — Państw. Gimn. Dziewiarskie przy Państw. Szk. Techn.-Przem.
Łódź, Wólczańska 23 — Państw. Gimn. Koronk.-Hałciarskie przy Szkole Przem. Żeńskiej
Łódź, „Wi-Ma” — Szk. Przem. F-ki Widzewskiej
„ Wólczańska 219 — Szk. Przem. Zakł. Włók.
„ Kątna 19 — Szk. Przem. Zakł. Włók. dawn. A. Rouseau
„ Zagajnikowa 56 — Szk. Przem. Łódź Zjedn. Przem. Welnianego
Łódź, Zwirki 19 — Szk. Przem. Państw. Zakł. d. K. Eisert
„ Przędzalniana 48 — Szk. Przem. Państw. Zakł. Wł.
„ Ogrodowa 48 — Szk. Przem. Państw. Zakł. d. J. Poznański
Zgierz, Łódzka 2 — Szk. Przem. Zgierskich Zjedn. Przem. Welnianego
Łódź, Rzgowska 17a — Szk. Przem. Łódź. Zakł. Zjedn. Przem. Czesankowego
Łódź, Wólczańska 187 — Szk. Przem. Dyr. Dzew. Pończ.

- Tomaszów Mazowiecki** — Szk. Przem. Zjedn. Przem. Włókn.
- Łódź**, Strz. Kaniowskich — Szk. Przem. Jedwabn.-Galant.
- „ Zamenhofs 10 — Szk. Przem. Włókien. - Konfeks.
- „ — Centrum Szkol. Zaw. Przem. Włókienniczego
- „ Dowborczyków 17 — Gimn. Przem. Jedwabniczo-Galanter.
- Łódź**, Kałna 17 — Gimn. Przem. Włókien przy P.Z.W. Nr 4.
- „ Strz. Kaniowskich 69 — Gimn. Przem. Jedwabn.-Galanter.
- Łódź**, Kapcińskiego 20 — Gimn. Przem. Łódzkiego Zjedn. Przem. Wełn.
- Łódź**, Pabianicka 6 — Gimn. Przem. przy P.Z. Przem. Wełn. Nr 6
- Łódź**, Armii Czerwonej 81 — Gimn. Przem. Zbiorcze P.Z.P. Baweln. Nr 5
- Łódź**, Zamenhofs 10 — Gimn. Przem. Włókien.-Konfeks.
- „ Ogrodowa 34 — Gimn. Przem. Państw. Z. Włókien.
- „ Przędzalniana 68 — Gimn. Przem. Państw. Zakł. Włókien.
- Łódź**, Wólczańska 187 — Gimn. Przem. Dyrekcji Przem. Dziewjarskiego
- Łódź**, Wólczańska 219 — Gimn. Przem. P.Z. Włókien.
- Tomaszów Mazowiecki** — Gimn. Przem. Zjedn. Przem. Włókien.
- Zgierz**, Łódzka 2 — Gimn. Przem. Zgierskiego Zjedn. Przem. Wełn.

odzieżowe

- Łódź**, Mariana Nowotki 46 — Państw. Szkoła Przem. Handl. Żeńska: a) Państw. Liceum Przem. Odzieżowego, b) Państw. Gimn. Kraw. Żeńskie
- Łódź**, Wólczańska 23 — Państw. Gimn. Bielizn. przy Państw. Szkole Przem. Żeńskiej
- Kutno**, Lelewela 7 — Państw. Gimn. Krawieckie
- Radomsko**, Fabianiego 5 — Państw. Koed. Gimn. Kraw.
- Skierniewice**, Sienkiewicza 14 — Państw. Gimn. Kraw.

galanterii

- Łódź**, Wólczańska 23 — Państw. Gimn. Galant. Skórz. przy Państw. Szk. Przem. Żeńskiej

techniki dentystycznej

Łódź, Mariana Nowotki 46 — Państw. Liceum Techniki
Dentystycznej

metalowe

Łódź, Piotrkowska 217 — Szkoła Przem. F-ki Maszyn i
Odl. Żel. J. John

Piotrków Trybunalski — Szkoła Przem. F-ki Maszyn i Okuć
Budowlan. B-cia Lubert

Radomsko — Szkoła Przem. Zakł. Przem. „Metalurgia“

Końskie — Szkoła Przem. Zakł. Przem. Neptun i Mintz

Zgierz — Szkoła Przem. F-ki Maszyn i Odl. Żel. Hoffman

Pabianice — Szkoła Przem. F-ki Obr. i Odl. Żel. W. Kru-
sche i S-ka

Kutno — Szkoła Przem. F-k Maszyn Roln. „Kraj“

Łódź — Liceum Przem. Metalowego F-k Maszyn i Odl.

„Wigury 21 — Szkoła Przem. F-ki Zegarów

NIEPAŃSTWOWE

mechaniczne

Łódź, Wodna 34 — Gimn. Mechaniczne Męskie OO Salez-
janów — internat

Pabianice, Piotra Skargi 21 — Miejskie Gimn. Mechan.

budowlane

Łódź, Wólczańska 27 — Szkoła Mistrzów Budowlanych

kierowców samochodowych

Łódź, Wólczańska 27 — Szkoła Kierowców Samochodo-
wych Instytutu Przem. Rzemieśln.

odzieżowe

Skierniewice, Sienkiewicza 14 — Pryw. Liceum Krawieckie

Łódź, Lokatorska 12 — Pryw. Gimn. Kraw. Żen. Tow.

„Przezorność“ — internat

Łódź, Francuskańska 85 — Żeńskie Gimn. Krawieckie

Zgrom. SS. Salezjanek

- Końskie — Gimn. Krawiec. Tow. „Caritas”
 Mariówka-Goździków, pow. Opoczno — Pryw. Gimn.
 Kraw.-Bielżn. Tow. „Samopomoc” w Mariówce
 Piotrków Piłsudskiego 45 — Gimn. Krawieckie Stow.
 „Nauka i Praca” — internat
 Łódź, Franciszkańska 85 — Pryw. 3-let. Szk. Kraw.-Bielżn. SS Salezjanek
 Łódź, Marz. Sfa na 7 — 2-let. Szk. Kraw. Inst. Przem.-
 Rzemiesln.
 Łódź, Św. Teresy 36/38 — Pryw. Szk. Przysp. Krawieckiego Stow. Opieki nad Dziewczętami św. Józefa

włókiennicze

- Piotrków, Piłsudskiego 45 — Gimn. Dziewiarskie Stow.
 „Nauka i Praca” — internat

SZKOLY PRZEMYSŁU SPOŻYWCZEGO

- Łódź, Nowotki 44 — Państw. Męskie Gimn. Przemysłu Mięsnego

SZKOLY ROLNICZE I OGRODNICZE

- Bratoszewice, pow. Brzeziny — Państw. Liceum Hodowlane Koed.
 Widzew, pow. Łask — Państw. Liceum Ogrodnicze Koed.
 Czarnocin, pow. Łódź — Państw. Liceum Gosp. Wiejskiego Męskie
 Blich, pow. Łowicz — Państw. Koed. Gimn. Rolnicze
 Wola Pękoszewska, pow. Skierniewice — Państw. Gimn. Gospod. Wiejskiego Żeńskie
 Karnion, pow. Skierniewice — Państw. Gimn. Ogrodnicze Męskie
 Bujny, pow. Piotrków — Państw. Gimn. Ogrodnicze Męsk.
 Straków, pow. Radomsko — Państw. Gimn. Gosp. Wiejskiego Żeńskie
 Ostrów, pow. Łask — Państw. Gimn. Ogrodnicze Żeńskie
 Wojsławce, pow. Sieradz — Państw. Gimn. Ogrodniczo-Rolnicze Koed.
 Kościerzyn, pow. Sieradz — Państw. Gimn. Ogrodniczo-Rolnicze
 Dobryszce, pow. Radomsko — Państw. Gimn. Gosp. Wiejskiego Męskie

- Sędziejowice, pow. Łask — Państw. Gmin. Gosp. Wiejskiego Męskie
- Mieczysławów, pow. Kutno — Państw. Gmin. Ogrodnicze Męskie
- Radzice, pow. Opoczno — Państw. Gmin. Gosp. Wiejskiego Żeńskie
- Witów, pow. Piorzków — Państw. Gmin. Gosp. Wiejskiego Żeńskie
- Dąbrowa Zduńska, pow. Łowicz — Roczna Szkoła Rolnicza Żeńska
- Chruszczin, pow. Wieluń — Państw. Pow. Szkoła Gosp. Domow. Żeńska
- Gostków, pow. Łęczyca — Państw. Pow. Szkoła Gosp. Domow. Żeńska
- Mrosławice, pow. Kutno — Państw. Pow. Szkoła Gosp. Wiejsk. Żeńska
- Gełzno, pow. Końskie — Państw. Gminna Szkoła Rolnicza Koed.
- Karniszewice, pow. Łask — Państw. Gminna Szkoła Rolnicza Męska
- Karniszewice, pow. Łask — Państw. Gminna Szkoła Rolnicza Żeńska
- Mikołajewice, pow. Łask — Państw. Gminna Szkoła Rolnicza Koed.
- Piorunów, pow. Łask — Państw. Gminna Szkoła Rolnicza Koed.
- Przeznia, pow. Łask — Państw. Gminna Szkoła Rolnicza Męska
- Psarokonie, pow. Łask — Państw. Gminna Szkoła Rolnicza Męska
- Wronowice, pow. Łask — Państw. Gminna Szkoła Rolnicza Męska
- Tkaczew, pow. Łęczyca — Państw. Gminna Szkoła Rolnicza Męska
- Beresie Małe, pow. Wieluń — Państw. Gminna Szkoła Rolnicza Żeńska
- Zabłeczki, pow. Łódź — Państw. Gminna Szkoła Rolnicza Męska
- Waskilno, pow. Łódź — Państw. Gminna Szkoła Rolnicza Męska
- Przeznia, pow. Łask — Państw. Gminna Szkoła Rolnicza Żeńska
- Pstrokonie, pow. Łask — Państw. Gminna Szkoła Rolnicza Żeńska

- Wronowice, pow. Łask — Państw. Gminna Szkoła Rolnicza
Zeńska
- Tkaczew, pow. Łęczyca — Państw. Gminna Szkoła Rolni-
cza Zeńska
- Zabiezki, pow. Łódź — Państw. Gminna Szkoła Roln
cza Zeńska
- Radoszewnica, pow. Radomsko — Państw. Gminna Szkoła
Rolnicza Zeńska
- Radoszewnica, pow. Radomsko — Państw. Gminna Szkoła
Rolnicza Męska
- Makowiska, pow. Radomsko — Państw. Gminna Szkoła
Rolnicza Męska
- Makowiska, pow. Radomsko — Państw. Gminna Szkoła
Rolnicza Zeńska
- Dubidze, pow. Radomsko — Państw. Gminna Szkoła Rol-
nicza Koed.
- Zytńo, pow. Radomsko — Państw. Gminna Szkoła Rolni-
nicza Męska
- Sokoła Góra, pow. Radomsko — Państw. Gminna Szkoła
Rolnicza Męska
- Sokoła Góra, pow. Radomsko — Państw. Gminna Szkoła
Rolnicza Zeńska
- Kościierzawy, pow. Radomsko — Państw. Gminna Szkoła
Rolnicza Męska
- Kościierzawy, pow. Radomsko — Państw. Gminna Szkoła
Rolnicza Zeńska
- Karsznice, pow. Sieradz — Państw. Gminna Szkoła Rol-
nicza Męska
- Karsznice, pow. Sieradz — Państw. Gminna Szkoła Rol-
nicza Zeńska
- Mantyki, pow. Sieradz — Państw. Gminna Szkoła Rolnicza
Męska
- Mantyki, pow. Sieradz — Państw. Gminna Szkoła Rolnicza
Zeńska
- Wrząca, pow. Sieradz — Państw. Gminna Szkoła Rolnicza
Męska
- Wrząca, pow. Sieradz — Państw. Gminna Szkoła Rolnicza
Zeńska
- Klonowa, pow. Sieradz — Państw. Gminna Szkoła Rolnicza
Koed.
- Imielno, pow. Kutno — Państw. Gminna Szkoła Roln
cza Męska
- Imielno, pow. Kutno — Państw. Gminna Szkoła Rolnicza
Zeńska

- Sleszynek, pow. Kutno — Państw. Gminna Szkoła Rolnicza Męska
- Sleszynek, pow. Kutno — Państw. Gminna Szkoła Rolnicza Żeńska
- Siemienice, pow. Kutno — Państw. Gminna Szkoła Rolnicza Męska
- Siemienice, pow. Kutno — Państw. Gminna Szkoła Rolnicza Żeńska
- Bielce, pow. Kutno — Państw. Gminna Szkoła Rolnicza Męska
- Bielce, pow. Kutno — Państw. Gminna Szkoła Rolnicza Żeńska
- Sóki, pow. Kutno — Państw. Gminna Szkoła Rolnicza Męska
- Sóki, pow. Kutno — Państw. Gminna Szkoła Rolnicza Żeńska
- Poborz, pow. Kutno — Państw. Gminna Szkoła Rolnicza Męska
- Poborz, pow. Kutno — Państw. Gminna Szkoła Rolnicza Żeńska
- Tymianka, pow. Brzeziny — Państw. Gminna Szkoła Rolnicza Męska
- Tymianka, pow. Brzeziny — Państw. Gminna Szkoła Rolnicza Żeńska
- Nagawki, pow. Brzeziny — Państw. Gminna Szkoła Rolnicza Męska
- Drzazgowa Woła, pow. Brzeziny — Państw. Gminna Szkoła Rolnicza Żeńska
- Krasnów, pow. Łowicz — Państw. Gminna Szkoła Rolnicza Męska
- Domaradzyń, pow. Łowicz — Państw. Gminna Szkoła Rolnicza Żeńska
- Woła Chojnata, pow. Rawa Maz. — Państw. Gminna Szkoła Rolnicza Męska
- Jakubów, pow. Rawa Maz. — Państw. Gminna Szkoła Rolnicza Męska
- Domiechowice, pow. Piotrków — Państw. Gminna Szkoła Rolnicza Męska
- Domiechowice, pow. Piotrków — Państw. Gminna Szkoła Rolnicza Żeńska
- Golesze, pow. Piotrków — Państw. Gminna Szkoła Rolnicza Męska
- Golesze, pow. Piotrków — Państw. Gminna Szkoła Rolnicza Żeńska

- Jeżów, pow. Piotrków — Państw. Gminna Szkoła Rolnicza Koed.
- Kluki, pow. Piotrków — Państw. Gminna Szkoła Rolnicza Męska
- Lubiatów, pow. Piotrków — Państw. Gminna Szkoła Rolnicza Męska
- Lubiatów, pow. Piotrków — Państw. Gminna Szkoła Rolnicza Żeńska
- Parzniewice, pow. Piotrków — Państw. Gminna Szkoła Rolnicza Męska
- Parzniewice, pow. Piotrków — Państw. Gminna Szkoła Rolnicza Żeńska
- Rokszycy, pow. Piotrków — Państw. Gminna Szkoła Rolnicza Męska
- Sobaków, pow. Piotrków — Państw. Gminna Szkoła Rolnicza Męska
- Straszów, pow. Piotrków — Państw. Gminna Szkoła Rolnicza Męska
- Trzepnica, pow. Piotrków — Państw. Gminna Szkoła Rolnicza Koed.
- Wrzosy, pow. Piotrków — Państw. Gminna Szkoła Rolnicza Męska
- Wrzosy, pow. Piotrków — Państw. Gminna Szkoła Rolnicza Żeńska
- Rządków Stary, pow. Skierniewice — Państw. Gminna Szkoła Rolnicza Koed.

SZKOŁY HANDLOWE I SPÓŁDZIELCZE

PANSTWOWE

handlowe

- Łódź, Księży Młyn 13 — Państw. Liceum Handlowe
- „ Kopernika 41 — Państw. Żeńskie Liceum Handlowe
- Łowicz, J. Sialna 22 — Państw. Liceum Handlowe
- Piotrków, Narutowicza 4 — Państw. Liceum Handlowe
- Tomaszów Mazow., Św. Antoniego 29 — Państw. Liceum Handlowe
- Zgierz, Długa 19 — Państw. Liceum Handlowe
- Pabianice — Państw. Liceum Handlowe
- Głowno, pow. Łowicz — Państw. Gimn. Handlowe
- Łódź, Księży Młyn 13 — Państw. Gimn. Handlowe
- „ Kopernika 41 — Państw. Gimn. Handl. Żeńskie

Końskie, Małachowskiego 41 — Państw. Gimn. Handlowe
— internat
Kutno, Lelewela 8 — Państw. Gimn. Handlowe
Łowicz, Stałina 22 — Państw. Gimn. Handlowe
Piotrków, Narutowicza 4 — Państw. Gimn. Handlowe
Pabianice — Państw. Gimn. Handlowe
Tomaszów Mazow., Św. Antoniego 29 — Państw. Gimn.
Handlowe
Skierniewice, Lelewela 16 — Państw. Gimn. Handlowe —
internat
Zgierz, Diuga 49 — Państw. Gimn. Handlowe
Wieluń — Państw. Gimn. Handlowe

spółdzielcze

Końskie, Małachowskiego 41 — Państw. Liceum Spółdz.
Łódź, Pomorska 16 — Państw. Liceum Spółdzielcze
Piotrków, Narutowicza 4 — Państw. Szkoła Przystosob.
Spółdzielczego 1 st.
Łódź, Pomorska 16 — Państw. Szkoła Przystosob. Spół-
dzielczego 1 st. — internat
Malina, pow. Kutno — Państw. Szkoła Przyst. Spółdz el-
czego 1 st.

administracyjne

Łódź, Księży Młyn 13 — Państw. Liceum Administracyjne
Kutno, Lelewela 8 — Państw. Liceum Administracyjne
Skierniewice, Lelewela 16 — Państw. Liceum Administra-
cyjne

NIEPANSTWOWE

handlowe

Łódź, Lipowa 16 — Miejskie Gimn. Handlowe
Radomsko, Reymonta 26 — Pryw. Gimn. Handlowe Z.W.P.
Przysusze, pow. Opoczno — Pryw. Gimn. Handlowe im.
Śt. Słazca
Praszka, pow. Wieluń — Szkoła Przyst. Handlowego

administracyjne

Łódź, Lipowa 16 — Miejskie Liceum Administracyjne
Radomsko, Reymonta 26 — Pryw. Liceum Administracyjne
Z.W.P.
Łódź, Piotrkowska 125 — Miejskie Gimn. Administracyjne
„ Andrzeja 4 — Roczna Szkoła Przyst. Adm. Handl.
Instytutu Przem. Rzem.

drogeryjne

Łódź Pomorska 105 — Koed Liceum dla Drogistów

SZKOLY GOSPODYN

PAŃSTWOWE

Łódź, Kilińskiego 63 — Państw. Żeńskie Liceum Gospod.
— internat

Łódź, Kilińskiego 63 — Państw. Żeńskie Gimn. Gospod.
— internat

Kutno — Państw. Gimn. Gospod.

Skierniewice — Państw. Gimn. Gospod.

Tomaszów Mazow. — Państw. Gimn. Gospod.

Łódź, Kilińskiego 63 — Państw. Szkoła Przysp. Gospod.

Spała — Państw. Zakł. Kształc. Społecz. Gospod.

NIEPAŃSTWOWE

Łódź, Sienkiewicza 60 — Pryw 2-let Szkoła Gospodar-
cza ks. Przybylskiego

SZKOLY PIELĘGNIARSTWA

szkoly pielęgniarek

Łódź, Sterlinga 3 — Szkoła Pielęgniarek P.C.K. — intern.

„ Legionów 1 — Szkoła Pielęgniarek — internat

szkoly piastunek

Łódź — R.T.P.D. — Szkoła Piastunek (w organ.) — intern.

SZKOLY ARTYSTYCZNE

szkoly plastyczne

Łódź, Narutowicza 77 — Państw. Szkoła Przemysłu Arty-
stycznego

Łódź, Gdańska 96 — Studio Malarskie i Rysunku

szkoly dramatyczne

Łódź, Piotrkowska 65/5 — Szkoła Charakteryzacji dla
Filmu i Teatru

Łódź, Gdańska 32 — Wyższa Szkoła Teatralna

szkoly choreograficzne

Łódź, Kilińskiego 85 — Szkoła Rytmiki i Tańca Artystyczn.

Piotrkowska 22 — Szkoła Tańca Artystycznego

szkoły muzyczne

- Łódź, 1 Maja 6 — Państw. Instytut Muzyczny
Piotrkowska 252/4 — Państw. Szkoła Muzyczna
Jaracza 19 — Srednia Szkoła Muzyczna
Jaracza 19 — Szkoła Umuzyczniająca
Piotrków, Krakowska 13 — Szkoła Umuzyczniająca
Zduńska Wola, Szkolna 1 — Szkoła Umuzyczniająca
Skierniewice, Plantowa 7 — Szkoła Umuzyczniająca
Sieradz, Dominikańska 4 — Szkoła Umuzyczniająca
Tomaszów Maz., Piłczna 5 — Szkoła Umuzyczniająca
Łódź, Jaracza 19 — Niższa Szkoła Muzyczna
Pabianice, Garncarska 7 — Niższa Szkoła Muzyczna
Ruda Pabianicka, Zeromskiego 52 — Niższa Szkoła Muz.

ZAKŁADY KSZTAŁCENIA NAUCZYCIELI

- Lipiny, p-ta Odrzywól — Państw. Liceum Pedagogiczne —
internat
Łowicz, Stanisławowska 31 — Państw. Liceum Pedago-
giczne — internat
Łódź, Wspólna 5/7 — Państw. Liceum Pedagogiczne
.. Lipowa 49 — Państw. Liceum Pedagogiczne —
internat
Kutno, Park Zawadzkiego — Państw. Liceum Pedagogiczne
Łęczycza, 3-go Maja — Państw. Liceum Pedagogiczne
Piotrków, Straczyńska 1 — Państw. Liceum Pedagog.
Radomsko — Państw. Liceum Pedagogiczne
Skierniewice, Piłsudskiego 10 — Państw. Liceum Pedagog.
Tomaszów Maz., Antoniego 57 — Państw. Liceum Peda-
gogiczne
Wieruń, Wodna 2 — Państw. Liceum Pedagogiczne
Łódź, Wierzbowa 19 — Państw. Seminarium dla Wychow.
Przedszk.

SREDNIE SZKOLY ZAWODOWE DOKSZTAŁCAJĄCE

- Babimost, pow. Łowicz — Publ. Srednia Szk. Zawod. ogólnozawod.
Główno, Rynek 17 — Publ. Srednia Szk. Zawod. przem.-
rzem.
Krośniewice, pow. Kutno — Publ. Srednia Szk. Zawod.
ogólnozawod.

- Kanwieńsk, pow. Piotrków Tryb. — Publ. Srednia Szk. Zawod. ogólnozawod.
- Kurów, Staszica 8 — Publ. Srednia Szk. Zawod. ogólnozawod.
- Końskie, Ogrodowa 3 — Publ. Srednia Szk. Zawod. przem.-rzem.
- Końskie — Publ. Srednia Szk. Zawod. ogólnozawod.
- Łódź, Kilińskiego 109 — Publ. Srednia Szk. Zawod. Nr 1 przem.-rzem.
- Łódź, Południowa 8 — Publ. Srednia Szk. Zawod. Nr 2 handl. żeńsk.
- Łódź, Kilińskiego 109 — Publ. Srednia Szk. Zawod. Nr 3 kraw. żeńsk.
- Łódź, Rybna 15 — Publ. Srednia Szkoła Zawod. Nr 4 ogólnozawod.
- Łowicz, Zduńska 41 — Publ. Srednia Szkoła Zawod. ogólnozawod.
- Łęczyca — Publ. Srednia Szkoła Zawod. handlowa
- Ozorków, Kościuszki 27 — Publ. Srednia Szkoła Zawod. ogólnozawod.
- Opoczno, Inowłodzka — Publ. Srednia Szkoła Zawod. ogólnozawod.
- Piotrków Trybun., Piłsudskiego 37 — Publ. Srednia Szkoła Zawod. przem.-rzem.
- Pabianice, Armii Czerwonej 6 — Publ. Srednia Szkoła Zawod. przem.-rzem.
- Nowe Miasto, Piliczna 9 — Publ. Srednia Szkoła Zawod. ogólnozawod.
- Radomsko, Mickiewicza 5 — Publ. Srednia Szkoła Zawod. przem.-rzem.
- Radomsko, Fabianiego — Publ. Srednia Szkoła Zawod. odzieżowa
- Ruda Pabianicka, pow. Łódź — Publ. Srednia Szkoła Zawod. ogólnozawod.
- Rawa Maz., Tomaszowska 17 — Publ. Srednia Szkoła Zawod. ogólnozawod.
- Sulejów Szkołna 2 — Publ. Srednia Szkoła Zawod. ogólnozawod.
- Skierniewice, Senatorska 10 — Publ. Srednia Szkoła Zawod. przem.-rzem.

- Beładź, Kościuski 10 — Publ. Średnia Szkoła Zawod.
 ogólnozawod.
- Tomaszów Maz., Tkacka 11 — Publ. Średnia Szkoła Za-
 wod. przem.-rzem.
- Tuszyń, Piotrkowska 13 — Publ. Średnia Szkoła Zawod.
 ogólnozawod
- Wieluń, Rudzka 24 — Publ. Średnia Szkoła Zawod. handl.
- Wieruszów, pow. Wieluń — Publ. Średnia Szkoła Zawod.
 handlowa
- Zgierz, Łódzka 2 — Publ. Średnia Szkoła Zawod. przem.-
 rzem.
- Zduńska Wola — Publ. Średnia Szkoła Zawod. ogólnozaw.
- Zychlin, Strzelecka 13 — Publ. Średnia Szkoła Zawod.
 ogólnozawod.
- Łódź, Mickiewicza 9 — Szkoła Zawod. Włók. Państw.
 Zakł. Przem. Wętn.
- Łódź, Armii Czerwonej 81 — Szkoła Zawod. Włók. Państw.
 Zakł. Przem. Bawełn. Nr 5
- Łódź — Szkoła Zawod. Włók. Państw. Zakł. Przem. Ba-
 wełn. Nr 1
- Łódź, Zwirki 19 — Szkoła Zawod. Włók. Państw. Zakł.
 Przem. Bawełn. Nr 2
- Łódź, Czerwona 8 — Szkoła Zawod. Włók. Państw. Zakł.
 Przem. Bawełn. Nr 3
- Łódź, Piotrkowska 194 — Szkoła Zawod. Włók. Państw.
 Zakł. Przem. Bawełn. Nr 6
- Łódź — Szkoła Zawod. Włók. Państw. Zakł. Przem. Ba-
 wełn. Nr 7
- Łódź, Kilińskiego 2 — Szkoła Zawod. Włók. Państw.
 Zakł. Przem. Bawełn. Nr 8
- Łódź — Szkoła Zawod. Włók. Państw. Zakł. Przem. Ba-
 wełn. Nr 9
- Łódź — Szkoła Zawod. Włók. Państw. Zakł. Przem. Ba-
 wełn. Nr 4
- Łódź, Piotrkowska 272a — Szkoła Zawod. Włók. Państw.
 Zakł. Przem. Bawełn. Nr 11
- Łódź, Andrzeja Śruga 78 — Szkoła Zawod. Włók. Państw.
 Zakł. Przem. Bawełn. Nr 12
- Łódź, Niciarniana 216 — Szkoła Zawod. Włók. Państw.
 Zakł. Przem. Bawełn. Nr 16

- Łódź, Rzgowska 30 — Szkoła Zawod. Włók. Państw. Zakł. Przem. Bawełn. Nr 17
- Łódź, Wólczańska 239 — Szkoła Zawod. Włók. Państw. Zakł. Przem. Bawełn. Nr 19
- Łódź, Wodna 23 — Szkoła Zawod. Włók. Państw. Zakł. Przem. Bawełn. Nr 21
- Zgierz — Szkoła Zawod. Włók. Zjedn. Przem. Wełn.
- Łódź, — Szkoła Zawod. Włók. Zjedn. Przem. Dziewiarsk. Południowa 8 — Szkoła Zawod. Włók. Zjedn. Przem. Dziewiarsk. Nr 2
- Łódź, Grabowa 25 — Szkoła Zaw. Włók. Przem. Jedwab.
„ Stalina 31 — Szkoła Zaw. Włók. Przem. Konfeks. Nr 3
- Łódź, Wólczańska 31 — Szkoła Zawod. Zjedn. Przem. Konfeks. Nr 5
- Tomaszów Maz., Spalska 103 — Szkoła Zaw. Włók. Fabr. Sztucz. Jedwab.
- Łódź, Kilińskiego 203 — Szkoła Zaw. Włók. Zjedn. Art. Techn.
- Łódź, Przędzalniana 39 — Szkoła Średnia Zaw. F-ki Maszyn — Drzewiński
- Piotrków, 3-go Maja 7 — Szkoła Średnia Zaw. F-ki Lubert
- Końskie, Żeromskiego 3 — Szkoła Średnia Zaw. F-ki „Neptun“
- Łódź, Wodna 11/13 — Szkoła Średnia Zaw. F-ki Maszyn Włók. Busch
- Zgierz, Dąbrowskiego 20 — Szkoła Średnia Zaw. F-ki Maszyn Włók.
- Zgierz, Długa 35 — Szkoła Średnia Zaw. Zgierskiej F-ki Maszyn
- Tomaszów Mazowiecki, Stolarska 31 — Szkoła Dokszt. Państw. F-ce Konfeks.
- Tomaszów Mazowiecki, Stolarska 31 — Szkoła Dokszt. Włók.
- Łódź, Piotrkowska 120 — Szkoła Dokszt. Włók. Państw. F-ki Odzieży „Warta“
- Łódź, Bandurskiego 14 — Szkoła Zaw. Włók. Państw. Zakł. Włók.
- Łódź, Piotrkowska 115 — Szkoła Zaw. Włók. Łódz. Zj. Przem. Dziew.

- Łódź, Wierzbowa 44 — Szkoła Zaw. Włók. Państw. Zakł.
Przem. Dziej i Wełn. Nr 6
- Łódź, Legionów 13 — Szkoła Zaw. Włók. przy skomaso-
wanych f-ch konfeks. Nr 2
- Łódź, Hipoteczna 7/9 — Szkoła Zaw. Włók. Państw. Zakł.
Przem. Jedwab.-Galant. Nr 8

K U R S Y

Łódź, Piotrkowska 51 — Centrum Szkolenia Zawodowego
przy Centr. Zarz. Przemysłu Włókienniczego, kursy w
zakresie włókiennictwa i administracji

TARYFA POCZTOWA

Rodzaj przesyłki	O p ł a t a	
	od wagi	zł
Kartka poczt. krajowa		3.—
„ „ „ polecona		18.—
„ „ „ exprés		23.—
„ „ „ expr. polec.		38.—
„ „ „ zagraniczna		6.—
„ „ „ polecona		21.—
„ „ „ lotnicza	za każde 10 g	5.— za lot (Europa)
„ „ „ „	„ „ 5	20.— za lot (USA)
List krajowy	do 20 g	5.—
„ „	od 20-250 g	10.—
„ „ polecony	do 20 g	20.—
„ „ exprés	„	25.—
„ „ expr. pol.	„	40.—
„ „ lotniczy	„	25.—
„ zagraniczny		10.—
„ „ polecony		25.—
„ „ lotniczy	za każde 10 g	5.— za lot (Europa)
„ „ „	„ „ 5	20.— za lot (USA)

NASZ KONKURS

Jeśli pragniesz wziąć udział w tegorocznym konkursie Kalendarza Uczniowskiego „Książki”, zwróć uwagę na następujące stronicie Kalendarza:

Str.	Rodzaj zagadnienia	Ilość punktów
22	Rebus	5.
56	Rebus	5.
59	Rebus	5.
98,102 138,146	Konkurs m'ast.	po 5 p. za rys.
129	Herby miast polskich.	40 p. za całość (po 2 pkt. za poszczegól. herby).
214	Zagadka astronomiczna.	5
230	Czy wiesz? (pytania geograficzne)	po 3 pkt. za pytanie.
251	Konkurs literacki.	30 pkt. za całość (po 3 pkt. za rys.).
259	Zadanie matematyczne.	10
259—260	Zastanów się: odpowiedz	po 3 pkt. za pytanie.
260	Próba cierpliwości.	10.
261	Labirynt.	10.
283—285	Jakie to zwierzęta?	50 pkt. za całość (po 5 pkt. za poszczegól. rysunki).
285	Czy wiesz? (pytania z biologii)	po 3 pkt. za pytanie.
353	Czy potrafisz? (zadania szachowe)	10.

Do udziału w Konkursie uprawnia zdobycie minimum 150 punktów. Między uczestnikami Konkursu, mającymi jednakową ilość punktów, nagrody zostaną rozlosowane.

Rozwiązania z załącznikiem oryginalnego kuponu (str. 382, Kalendarza) nadsyłać do dnia 1 lutego 1948 r. pod adresem: Spółdzielnia Wydawnicza „Książka”, Warszawa, Smolna 13, Redakcją „Kalendarza Uczniowskiego”.

Publiczne rozlosowanie nagród odbędzie się dnia 20 marca 1948 r. o godzinie 2-ej po południu w lokalu Redakcji, Warszawa, Smolna 13. Lista nagrodzonych ogłoszona zostanie w prasie („Rzeczpospolita”, „Głos Ludu”, „Robotnik”) w dniu 4 IV. 1948 r.

N A G R O D Y :

- I nagroda — aparat fotograficzny.
 - II „ — rower.
 - III i IV — łyżwy.
 - V, VI i VII — komplet sportowy (koszułka i spodenki).
 - VIII — piłka do siatkówki.
 - IX ; X — komplet przyborów szkolnych.
- oraz 50 nagród książkowych.

LISTA NAGRODZONYCH NA KONKURSIE „KALENDARZA UCZNIOWSKIEGO“ „KSIĄŻKI“ ZA ROK 1946/47

1. Konkurs młodzieżowy

- I nagroda — nie uzyskana.
 - II „ — (rower) Szwajcer Tadeusz, Wrocław, ul. Siemieńskiego 18 m. 4.
 - III (futbolówka) Dolatowski Leon, Blenna Budy, p-ta Przełęcz, pow. Włocławek.
- oraz 30 nagród książkowych.

2. Konkurs dla dzieci do lat 12

- I nagroda — (rower) Klimeczuk Jerzy, Warszawa, ul. Wileńska 21/4.
II „ — (fulebółówka) Wilewska Krystyna, Toruń, Mickiewicza 61/10.
III „ — (półka) Jędrasik Zygmunt, Lwówek Śląski, Gryfogórska 76, woj. Wrocław.
IV „ — (komplet przyborów szkolnych) Panfil Józef, Olsztyn, Sienkiewicza 12/1.

KUPON KONKURSOWY

KALENDARZA UCZNIOWSKIEGO

„KSIĄŻKI“

IMIĘ I NAZWISKO

.....

ADRES

UWAGA: Rebus na str. 56 złożony jest z 6 rysunków. Pod rysunkami 2 i 3 jest przekreślona litera „a“, pod rysunkiem 5-tym — przekreślona litera „y“.



SPÓŁDZIELNIA WYDAWNICZA „KSIĄŻKA“

BIBLIOTEKA PISARZY POLSKICH I OBCYCH

pod redakcją Kazimierza Budzyka

„Biblioteka Pisarzy Polskich i Obcych“ nastawiona jest na zaspokojenie najpilniejszych potrzeb ucznia i nauczyciela. Poszczególne tomiki są poprzedzone wstępem i zaopatrzone w przypisy. Cena katalogowa obniżona została niemal do poziomu kosztów, aby jak najwięcej uczniów mogło się zaopatrzyć w egzemplarz własny.

Utwory wydane dotychczas zarówno w „Małej Biblioteczce „Książki“, jak i w „Bibliotece Pisarzy Polskich i Obcych“ należą bez wyjątku do grupy dzieł najbardziej w szkole potrzebnych. Są to po prostu lektury podstawowe i uzupełniające, bez których nie można opanować w pełni materiału wyznaczonego przez program.

ASNYK A. — Wybór poezji (lektura podstawowa dla kl. II liceum oraz uzupełniająca dla gimnazjum)

BAJKA POLSKA WIEKU OSWIECENIA (wybór). Opracował St. Adamczewski (lektura podstawowa dla kl. I liceum)

- BALUCKI M** — **Grube ryby** (lektura uzupełniająca dla kl. II liceum pedagogicznego)
- BERWINSKI R., GOSZCZYŃSKI S.** — **Wybór liryk rewolucyjnych** (lektura dodatkowa dla kl. III gimnazjum)
- BRODZIŃSKI K** — **O klasycyzmie i romantyzmie** (lektura podstawowa dla kl. I liceum)
— **Wiesław** (lektura podstawowa dla kl. III gimnazjum)
- FELIŃSKI A** — **Barbara Radziwiłłówna**. Opracował K. Czachowski (lektura podstawowa dla kl. I liceum)
- FREDRO A.** — **Słuby panięskie** (lektura podstawowa dla kl. I liceum oraz uzupełniająca dla gimnazjum)
— **Zemsta** (lektura podstawowa dla kl. I liceum oraz dodatkowa dla kl. VIII szkoły podstawowej)
- GÓRNICKI L.** — **Dworzanin**
- KONOPNICKA M.** — **Nowele**. Opracowała Z. Rothertowa.
— **Poezje** (wybór, dla kl. III szkoły podstawowej). Opracowała Z. Rothertowa
— **Poezje** (wybór, dla kl. IV szkoły podstawowej)
— **Wybór liryki społecznej** (lektura podstawowa dla kl. IV gimnazjum oraz kl. II liceum pedagogicznego)
Inne utwory patrz: „Mała Biblioteczka „Książki“
- KORZENIOWSKI J.** — **Kolokacja**
- KRASICKI I.** — **Mikołaja Doświadczyńskiego przypadki** (lektura podstawowa dla kl. I liceum)
— **Monachomachia i antymonachomachia** (lektura podstawowa dla kl. I liceum)
— **Utwory wierszowane** (wybór). Opracował St. Adamczewski
- KRASIŃSKI Z.** — **Nieboska komedia** (lektura podstawowa dla kl. II liceum)
- KRASZEWSKI J.** — **Historia o Janaszu Korczaku i pięknej miecznikównie** (lektura podstawowa dla kl. I gimnazjum zawodowego). Opracowała J. Pietrusiewiczowa
— **Powrót do gniazda** (lektura podstawowa dla kl. I gimnazjum zawodowego) str. 260, zł 150.
— **Morituri**
- MICKIEWICZ A.** — **Ballady i romanse**. Opracował St. Furmanik (lektura podstawowa dla kl. I liceum), str. 148, zł 100 —
— **Dziady**. Opracował J. Saloni, wstępem zaopatrzył M. Jastrun (lektura podstawowa dla kl. I liceum), str. 254, zł 150 —
— **Poezje** (wybór)

- **Sonet** krymskie. Opracował St. Furmanik (lektura podstawowa dla kl. I liceum)
- MOI**ER — **Mizantrop**. Przełożył i opracował Zeleński-Boy T. str. 182, zł 120.—
- **Skąpec** Przełożył i opracował Zeleński-Boy T. str. 136, zł 90.—
- MORSZTYN** A. — **Wybór liryk**. Opracował St. Furmanik (lektura podstawowa dla kl. I liceum pedagogicznego i liceum zawodowego)
- MYSŁ POZYTYWISTYCZNA NA ZACHODZIE I U NAS**
- NIEMCEWICZ** J. U. — **Powrót posta**. Opracował W. Hahn (lektura podstawowa dla kl. I liceum wszystkich typów, dla kl. II gimnazjum zawodowego i lektura uzupełniająca dla gimnazjum), str. 90, zł 80.—
- **Śpiewy historyczne** (lektura uzupełniająca dla kl. I liceum pedagogicznego).
- NORWID** C. — **Poezje**. Opracował J. Gomulicki
- PASEK** J. — **Pamiętniki** (w wyjątkach) (lektura podstawowa dla kl. I liceum wszystkich typów)
- POTOCKI** W. — **Wybór pism**
- PRUS** B. — **Anielka**. Opracował Z. Szweykowski (lektura dodatkowa dla kl. II gimnazjum)
- **Placówka** (lektura podstawowa dla kl. II liceum)
- **Wybór nowel**
- **Wybór pism publicystycznych**
- Inne utwory patrz: „Mała Biblioteczka „Książki“
- PUBLICYSTYKA WIELKIEJ EMIGRACJI** (lektura podstawowa dla kl. III gimnazjum)
- REJ** M. — **Wybór pism**. Opracował St. Adameczewski (lektura podstawowa dla kl. II liceum), str. 144, zł 100 —
- ROMANOWSKI** M. — **Wybór poezji** (lektura uzupełniająca dla gimnazjum)
- RZEWUSKI** H. — **Listopad**
- SŁOWACKI** J. — **Poezje**
- **Anielli**. Opracował J. Gomulicki (lektura podstawowa dla kl. II liceum)
- **Ballady**. Opracował St. Furmanik (lektura podstawowa dla kl. II liceum)
- SŁĄSK, POMORZE I PRUSY W KRONIKACH ŚREDNIO-WIECZNYCH**
- UJEJSKI** K. — **Wybór poezji** (lektura podstawowa dla kl. II liceum pedagogicznego)

- WITKIEWICZ S. — Na przełęczy
 — Mickiewicz jako kolorysta
 — Wybór pism
- WORONICZ J., KNIAZNIN F., KARPINSKI F. — Wybór pism (lektura podstawowa dla kl. I liceum pedagogicznego)
- ZALESKI B. — Wybór poezji
- ZABŁOCKI F. — Fircyk w zalotach (lektura podstawowa dla kl. I liceum)
 — Sarmatyzm. Opracował K. Czachowski (lektura podstawowa dla kl. I liceum), zł. 120.—
- ZAPOŁSKA G. — Moralność pani Dulskiej (lektura podstawowa dla kl. II liceum pedagogicznego i liceum zawodowego)

Żądać we wszystkich księgarniach!

MAŁA BIBLIOTECZKA „KSIĄŻKI“

- Nr. 1 SIENKIEWICZ H. — Janko muzykant. Jam'ol. (Lektura dodatkowa dla kl. II gimnazjum) str. 30, zł. 20.—
- Nr. 2 — Szkice węglem. Wydanie drugie.
- Nr. 3 — Za chlebem. Latarnik. (Lektura dodatkowa dla kl. II gimnazjum), wydanie drugie, str. 140, zł. 60.—
- Nr. 4 PRUS B. — Grzechy dzieciństwa. (Lektura dodatkowa dla kl. II gimnazjum), str. 62, zł. 40.—
- Nr. 5 — Na wakacjach. Katarynka. (Lektura dodatkowa dla kl. II gimnazjum), wydanie drugie
- Nr. 6 — Antek. (Lektura dodatkowa dla kl. II gimnazjum), wydanie drugie
- Nr. 7 — Pałac i rudera, str. 142, zł. 60.—
- Nr. 8 — Sen. Cienie. (Zalecone do bibliotek szkolnych dla gimnazjum), wydanie drugie
- Nr. 9 — Powracająca fala. (Lektura podstawowa dla kl. II gimnazjum zawodowego), wydanie drugie
- Nr. 10 KONOPNICKA MARIA — Głupi Franek. W winiarskim forcie, str. 54, zł. 30.—
- Nr. 11 — Dym. Martwa natura. (Lektura dodatkowa dla kl. II gimnazjum), wydanie drugie, str. 24, zł. 20.—
- Nr. 12 — Mendel Gdański. (Lektura dodatkowa dla kl. II gimnazjum), wydanie drugie, str. 32, zł. 20.—
- Nr. 13 SIENKIEWICZ H. — Bartek zwycięzca, wydanie drugie

Żądać we wszystkich księgarniach!

BIBLIOTECZKA POPULARNO - NAUKOWA

BĘDZIE CI POMOCĄ W NAUCE

- Nr. 1 ZAJĄCZKOWSKI S. — Dzieje Zakonu Krzyżackiego, str. 138, zł 70.—
Celem tego opracowania jest przedstawienie dziejów Zakonu Krzyżackiego, potężnej organizacji niemieckiej o charakterze wojskowym.
- Nr. 2 SUBBOTIN M. F. — Pochodzenie i wiek ziemi, str. 68, zł 18.—
Książeczka informuje, jakim przemianom ulegał glob ziemski i jaki wpływ miał na ziemię prawa planetarne.
- Nr. 3. LANGEVIN P. — Era przemian, str. 40, zł 15.—
Dziełko jednego z najznakomitszych współczesnych fizyków francuskich zawiera zarys dzisiejszych poglądów na budowę atomów oraz rozważania na temat perspektyw, jakie otwierają się przed ludzkością przez zastosowanie techniczne osiągnięć fizyki jądra atomowego.
(Zatwierdzona przez Min. Oświaty jako lektura uzupełniająca dla liceum)
- Nr. 4 NIKOLSKI W. i JAKOWLEW N. — Jak ludzie nauczyli się mówić, str. 54, zł 20.—
Sprawa porozumiewania się stworzeń między sobą, rozwój usystematyzowane w skomplikowane i bogate możliwości mowy ludzkiej, objętej tylu językami świata, wyjaśniona jest w tej książeczce bardzo ciekawie i przystępnie.
(Zatwierdzona przez Min. Oświaty do bibliotek licealnych).
- Nr. 5 KUREK-KOJRAŃSKI — Od słońca do dynamomaszyny, str. 96, zł 65.—
Książeczka zawiera wiele materiału, obejmującego najważniejsze wiadomości z dziedziny energetyk.
(Zatwierdzona przez Min. Oświaty do bibliotek wyższych klas szkoły powszechnej i gimnazjum).
- Nr. 6 KOMAROW W — Lamarck, str. 248, zł 140.—
Interesująca biografia Lamarcka oraz przystępna analiza jego twórczości, napisana przez wybitnego radzieckiego botanika. Przypisy zamieszczone na końcu książki zawierają popularne wytłuma-

czenie wielu terminów naukowych i króciutkie ścisłe daty, dotyczące życia wielu uczonych, wspomnianych w książeczce.

Nr. 7 ROSTAND J. — **Owady**, str. 120, zł 120.—

Bogaty materiał, dotyczący życia owadów. Liczne ilustracje, przeważnie fotografie z natury ożywiają książeczkę.

Nr. 8 POLAK I. F. — **Budowa wszechświata**, str. 70, zł 60.—

Książeczka zawiera najważniejsze wiadomości z astronomii: o układzie słonecznym, ruchu planet itd.

Nr. 9 KOMAROW W. — **Linneusz**, str. 100, zł 70.—

Praca o genialnym systematyku i reformatorze nauk przyrodniczych, wyłożona przystępnie i zajmująco jest cennym nabytkiem w naszej literaturze przyrodniczej.

(Zatwierdzona przez Min. Oświaty do bibliotek licealnych i nauczycielskich).

Nr. 10 KOMAROW W. — **Z dziejów biologii**, str. 130, zł 110.—

W oddzielnych konkretnych szkicach obrazuje autor postępy w dziedzinie biologii, począwszy od XVIII stulecia. Odpowiada równocześnie na pytania: „co to jest życie“, „skąd pochodzi życie“, „jak rozwijało się ono w przeszłości“ oraz „co się z nim stanie w przyszłości“.

Nr. 11 KELLER B. A. — **Narodzenie życia**, str. 98, zł 70.—

Autor rozpatruje na podstawie badania warstw ziemi przykłady ważnych zjawisk, które mogą wyjaśnić, jak zrodziło się życie na ziemi, jak się ono rozwijało, jak zmieniały się przy tym rośliny i zwierzęta, aż do powstania człowieka.

Nr. 12 FIESENKOW B. G. — **Kosmogonia układu słonecznego**, str. 222, zł 150.—

Zjawiska astronomiczne, właściwości planet i ich obraz odkrywane były na podstawie naukowych wniosków, obliczeń matematycznych i praw fizycznych przez wielu uczonych w ich teoriach, Fiesenkow podaje te teorie.

Żądać we wszystkich księgarniach!

PRZECZYTAJ TE CIEKAWY KSIĄŻKI

ALDRIDGE J. — Orzeł morski, str. 274, zł 320.— Przekład z angielskiego M. Fiederer.

Po oficjalnym zakończeniu wojny na Kreće Niemcy długo jeszcze niszczyli grupy niedobitków Nowozelandzkiej Dywizji. Autor, żołnierz australijski, opisuje w tej żywej i barwnej powieści walki australijskich żołnierzy i partyzantów greckich z Niemcami.

(Lektura zalecona przez Min. Oświaty do bibliotek szkolnych w gimnazjach i liceach).

ARAGON L. — Niewola i wielkość Francji, str. 164, zł 150.— Tłumaczył Jan Kott.

Opowiadania obrazujące postawę narodu francuskiego w okresie wojny i okupacji niemieckiej.

(Lektura uzupełniająca dla kl. IV gimnazjum oraz polecana przez Min. Oświaty do bibliotek uczniowskich gimnazjalnych i licealnych).

BRONIEWSKI WL. — Bagnet na broń, str. 46, zł 35.—

Poezje. (Lektura uzupełniająca dla kl. III (dawniej IV) gimnazjum oraz dla kl. II liceum wszelkich typów, zatwierdzona przez Min. Oświaty).

BRONIEWSKI WL. — Troska i pieśń, str. 46, zł 20.—

Poezje. (Lektura uzupełniająca dla kl. III (dawniej IV) gimnazjum oraz dla kl. II liceum, zatwierdzona przez Min. Oświaty).

DICKENS K. — Dawid Copperfield, (powieść dla młodzieży), 3 tomy.

DUMAS A. — Trzej muszkietierowie. (3 tomy razem), str. 680, zł 380.— Tłumaczył St. Sierosławski.

Powieść historyczna z XVII wieku. Autor, mistrz francuskiej powieści historycznej, opowiada o bujnym i pełnym przygód życiu trzech muszkietierów królewskich Atosa, Portosa i Aramis.

DYLIK J. — Geografia Ziem Odzyskanych, str. 308, zł 700.— (w oprawie, liczne mapy i ilustracje).

Zarys geografii Ziem Odzyskanych starannie i celowo wypełnia lukę, jaką stanowił dotychczasowy brak publikacji, obejmującej całość zagadnień geograficzno-gospodarczych Ziem Odzyskanych.

GJEMS SELMER A. — Nad dalekim cichym fiordem, str. 128, zł 140.— (wydanie drugie).

Piękne opowiadanie o rodzinie norweskiego lekarza, żyjącej w trudnych warunkach północnego klimatu. Powieść przepojona jest gorącą miłością do kraju i człowieka.

GORKI M. — *Matka*, str. 412, zł 360.—

Powieść przedstawia okres początkowy ruchu rewolucyjnego w Rosji — przed 1905 r. Czołową postacią jest matka jednego z rewolucjonistów. Pelagia Niłowna z zahukanej i ciemnej kobiety staje się świadomym towarzyszem swego syna. W pracy i poświęceniu dla sprawy znajduje zadośćuczynienie za cierpienia, zadane przez aresztowanie syna i jego bezkompromisową postawę.

(Lektura uzupełniająca dla kl. II gimnazjum oraz polecona przez Min. Oświaty do bibliotek gimnazjalnych).

GÓRSKA H. — *Chłopcy z ulic miasta*, str. 62, zł 80.— (wydanie drugie)

Książka ta doczekała się niejednej wyczerpującej recenzji i uznana została jako jedna z najgłębszych i najlepszych książek dla młodzieży.

(Lektura szkolna zatwierdzona przez Min. Oświaty).

GÓRSKA H. — *Druga brama*, str. 232, zł 160.—

Treścią powieści jest przyjaźń dwóch dziewczynek z różnych środowisk, tłem te dwa środowiska: świat proletariacki i płytki świat mieszczański.

(Lektura dodatkowa dla kl. II gimnazjum oraz zalecona przez Min. Oświaty do bibliotek gimnazjalnych i licealnych).

GÓRSKA H. — *Nad czarną wodą*, str. 176, zł 100.— (wydanie trzecie).

Opowiadanie o grupie chłopców i dziewcząt zorganizowanych w „Zakonie błękitnych rycerzy“. Autorka wykazuje w nim, że nie ma dzieci dobrych i złych: każde dziecko, gdy mu dać dobre warunki rozwoju i należyłą opiekę, wyrośnie na świadomego swych zadań obywatela.

GRAHAME K. — *O czym szumią wierzby*, str. 248, zł 260.—

Przekład z angielskiego M. Godlewskiej, ilustracje E. H. Sheparta.

Jest to żywy i plastyczny opis przygód Kreta, Ropucha i Szczurka ich wpraw i przygód w puszczy.

HALDANE J. B. S. — Mój przyjaciel Pan Liki, str. 172, zł. 250.—

Czarująca opowieść dla dzieci i młodzieży. Elementy baśniowe przepłatają się z rzeczywistością. Kto rozkoszował się urokiem „Alicji w krainie czarów“, ten znajdzie w „Moim przyjacielu panu Liki“ ten sam humor, fantazję i splót nieprawdopodobieństw, które w końcu okazują się prawdziwymi i prawdziwymi.

JASTRUN M. — Rzecz łudzka, str. 104, zł. 65.—

Poezje. (Lektura uzupełniająca zatwierdzona przez Min. Oświaty dla kl. II liceum wszelkich typów i zalecona do bibliotek szkół średnich).

KLIMCZAK S. — Od Oko do Szprewy, str. 228, zł. 100.— (wydanie drugie)

Wspomnienia uczestnika walk Dywizji Kościuszkowskiej, która zwycięskim szlakiem przeszła od Lenino aż po Berlin. „Montaż literacki“, jak określa autor swe wspomnienia, wprowadza w atmosferę żołnierskiej gawędy Uczucia koleżeństwa, braterstwa broni przewijają się w książce szlachetnym tonem.

(Lektura polecona przez Min. Oświaty do bibliotek szkolnych od kl. VIII szkoły podstawowej).

KORCZAK J. — Na koloniach letnich, str. 152, zł. 240.—

Są to znane sprzed wojny książki pt. „Moški, Joski i Sreke“, „Józki, Jaski i Franki“. Niezrównany znawca duszy dziecięcej opisuje przygody dzieci polskich i żydowskich, które po raz pierwszy znalazły się w gromadzie. Książka ta przemawia do nas szczególnie silnie przez pamięć o świetlanej postaci autora, który nie opuścił nigdy na chwilę swej gromadki, ginie razem z dziećmi wywieziony z ghetta warszawskiego do krematorium.

LOFTING H. — Cyrk dra Dolittle, str. 278, zł. 300.—

Przekład J. Mortkowiczowej. Ilustracje autora.

— Dr Dolittle i jego zwierzęta, str. 110, zł. 120.—

Przekład W. Kragen. Ilustracje autora.

— Opera dra Dolittle.

— Podróże dra Dolittle, str. 270, zł. 250.—

Przekład J. Mortkowiczowej. Ilustracje autora.

„Książka ta jest dziełem talentu i jak to zawsze bywa z takimi dziełami trudno jest zanalizować składniki, które się złożyły na jej niezwykłość. Jest w niej poezja,

fantazja i humor, trochę patosu, a przede wszystkim szereg postaci, w których istnienie musi uwierzyć każdy od czteroletniego dziecka do dziewięćdziesięcioletniego starca" — mówi Hugo Walpole do jednego z angielskich wydań cyklu powieści Loftinga.

LONDON J. — **Biały Kieł**, str. 228, zł 300 —

Przekład Sł. Kuszelewskiej.

Znakomity autor „Gorączki złota”, piewca „mocnego człowieka” daje nam wspaniały obraz zmagania samotnego wędrowca z okrutną przyrodą północy. Człowiek zwyciężył, gdyż nieugięta wola życia nie osłabła w nim ani na chwilę. Równocześnie zawarta w powieści porwijąca historia psa-wilka zdradza głębokie znawstwo duszy zwierzęcej.

MARKOWSKA W. i **MILSKA A.** — **Baśnie z całego świata**, str. 178, zł 200 —

— **Baśnie i legendy**, str. 202, zł 150.—

Wybór starannie opracowanych podań i baśni wszystkich krajów. Poza znanymi opowiadaniem Andersena, Grimma i „Z tysiąca i jednej nocy” zawierają oba zbiory baśnie rosyjskie, angielskie, francuskie, grenlandzkie, estońskie, abisyńskie, kabsyjskie, a także opracowania niektórych mitów greckich. Z polskich baśni podane są wybrane baśnie Kraszewskiego, Glińskiego, Waychert-Szymanowskiej, baśnie osnute na tle polskich podań ludowych.

(Lektura dopuszczona przez M. n. Oświaty do bibliotek klasy III — V szkoły podstawowej).

PAPUGA J. — **Szczury morskie**, str. 184, zł 200 —

Pierwsza po wojnie książka marynistyczna literata-samouka, marynarza. W opowiadaniach zawarte są dzieje waik i tułaczki polskich marynarzy w służbie floty alianckiej z czasów ostatniej wojny. Bogatość wrażeń oraz świeżość podejścia cechują nowelę zawartą w tym tomie.

PRZEMSKI L. — **Rzeczy, kraje, obyczaje**, str. 228, zł 250 (w oprawie).

Obrazki z dziejów cywilizacji. Podróż w czasie wstecz, sięgająca pierwotnych źródeł kultury ludzkiej. Dzieło odkryć i wynalazków. Autor spełnia ważny postulat popularyzacji wiedzy: uczy bawiąc. Książka rozszerza horyzonty, uzupełnia wiadomości ucznia i samouka. Materiał anegdotyczny jej zaś stanowią przyjemną rozrywkę.

RANSOME A. — Jaskółczyn, str. 480, zł 380.—

Przekład z angielskiego H. Bukowskiej. Ilustracje Clifforda Webba.

„Jaskółczyn“ to obóz rozłożony w dzikiej, niedzyskalnej dolinie, obranej przez gromadkę żądnych przygód dzieci dla „celów wyprawy odkrywczej“. Śmiało zaimprovizowane wakacje dały im wiele nieoczekiwanych wzruszeń, które na pewno zainteresują i naszą młodzież, lubiącą przeżycia, którym na imię — przygoda.

RAWLINGS M. K. — Roczniak

SCOTT W. — Rob - Roy, str. 512, zł. 360.—

Przekład T. Świdorskiej

Powieść historyczna, arcydzieło literatury angielskiej przedstawia przygody Franka Obaldistone'a w Szkocji. Tajemniczość poszczególnych epizodów akcji utrzymuje ciekawość czytelnika do końca ostatniej strony. Całość powieści przepojona jest dyskretnym, typowym dla Waltera Scotta humorem. Wyczerpująca przedmowa p.óra prof. Tretliaka zapoznaje czytelnika z epoką i tłem historycznym twórczości Waltera Scotta.

SEMPOŁOWSKA S. — Na ratunek, str. 296, zł 300.—

Na treść książki składa się szereg barwnych opowiadań o wyprawach podbiegunowych. Autorka opisuje życie ludzi w najtrudniejszych sytuacjach, związane szeregiem świetnych, pełnych napięcia dramatycznych scen, jak „na krze lodowej“, rozstanie Małngreena z towarzyszami, czyn Lundborga, lot Amundsena i wiele innych. Sempołowska podkreśla mnóstwo momentów społecznych i wychowawczych. „Kto chce zwyciężyć przeszkody, musi je znać, musi znać dzieje upartych walk, jakie ludzkość z tymi przeszkodami toczyła“ — oto centralna myśl wychowawcza powieści.

(Lektura polecona przez Min. Oświaty do bibliotek wszystkich typów szkół poczynając od kl. VIII szkoły podstawowej wzwyż oraz lektura uzupełniająca dla szkół średnich wszystkich typów).

SWIRSZCZYŃSKA A. — Arkona gród Świętowita, str. 234 zł 230 —

Powieść historyczna z czasów słowiańskiej Rugii, czyli Rany. W sposób wysoce artystyczny kreśli autorka życie, zwyczaje i wierzenia dawnych Słowian oraz ich wyprawy i walki z Sasami. Bohaterem powieści jest piękna

postać wodza Rańczyków, wojownika bez skazy — Nakona Całość owiewa miłość dwojga ludzi Nakona i Jan-tarki.

WASILEWSKA W. — Ojczyzna, str. 276, zł 220.—

Książka daje obraz życia ludzi z czworaków w latach 1905 — 1935. Dzięki sugestywnej sile artystycznej książka uwypukla nędzę, upokorzenie i nadmiar pracy najemnego chłopca. Zestawienie obrazów życia dworu, wsi i czworaków, odtworzenie stosunku dziedzica do chłopca jest silnym głosem protestu przeciw niesprawiedliwości społecznej.

(Lektura podstawowa zatwierdzona przez Min. Oświaty dla kl. III gimnazjum oraz uzupełniająca dla liceum).

ZURAKOWSKA Z. — Jutro niedziela, str. 78, zł 70.—

Książka zawiera dwa opowiadania „Jutro niedziela” i „Chłopcy na strychu”. Zofia Zurakowska posiada wyjątkowy dar przemawiania do młodzieży jej językiem, obracania się w kręgu zainteresowań wieku dojrzwiania. Z wielkim taktem pedagogicznym przemycza wśród przygód Bronków i Michasiów wysokie walory pedagogiczne. Pobudza nie tylko wyobraźnię, ale i ambicję młodego czytelnika.

ZURAKOWSKA Z. — Pójdziemy w świat, str. 80, zł 70.—

„Pójdziemy w świat” jako lektura dla młodzieży — to wiązanka ważnych problemów życiowych podana w formie przystępnej, lekkiej i ciekawej.

ZURAKOWSKA Z. — Roman i dziewiętnastu, str. 116, zł 110.—

Powieść z życia szkolnego, przedstawia kłopoty grupy chłopców i dziewcząt siódmej klasy, którzy własnym wysiłkiem budują salę rekreacyjną w swojej szkole.

ZADAĆ WE WSZYSTKICH KSIĘGARNIACH!

SPÓŁDZIELNIA WYDAWNICZA „KSIĄŻKA”



KSIĄŻKI, KTÓRE WINNY SIĘ ZNALEŻĆ

w każdym księgozbiorze oświatowym, we wszystkich bibliotekach powszechnych, wypożyczalniach i w każdym kulturalnym domu.

Lektura rozrywkowa nie może wypełniać w całości potrzeb kulturalnych nowoczesnego człowieka. Musimy stać się nawiązywać do naszej tradycji kulturalnej poprzez najwybitniejsze dzieła naszych klasyków literatury.

KASPROWICZ J. — Księga ubogich, str. 126, zł 180.—

— Wybór poezji, str. 150, zł 200.—

KOCHANOWSKI J. — Odprawa posłów greckich, str. 48, zł 40.—

— Wybór poezji, str. 172, zł 100.—

MICKIEWICZ A. — Grażyna (wydanie II), str. 76, zł 50.—

— Konrad Wallenrod, str. 108, zł 60.—

— Pan Tadeusz (wydanie III), str. 324, zł 120.—

Inne utwory patrz: „Biblioteka Pisarzy Polskich i Obcych“,

ORZESZKOWA E. — Cham, str. 264, zł 300.—

— Dziurdziowie

PRUS B — Emancypantki (4 tomy)

— Faraon (3 t.), str. 814, zł 550 — w oprawie zł 750.—

— Łalka (3 t.), str. 824, zł 600.— w oprawie zł 900.—

Inne utwory patrz: „Biblioteka Pisarzy Polskich i Obcych“ i „Mała Biblioteczka „Książki“.

REYMONT W — Chłopi (4 tomy), str. 1096, zł 600.—, w oprawie zł 1.200.—

SŁOWACKI J. — Beniowski, str. 142, zł 110.—

— Kordian, str. 70, zł 55.—

— Lilla Weneda, str. 176, zł 110.—

Inne utwory patrz: „Biblioteka Pisarzy Polskich i Obcych“.

ZĄDAC WE WSZYSTKICH KSIĘGARNIACH!



SPÓŁDZIELNIA WYDAWNICZA „KSIĄŻKA“

ALFABETYCZNY SPIS TREŚCI

A

	str.
Administracyjny podział Polski	124
Alfabet Morse'a	351
„ Semafore'a	350
Alfabetyczny spis niektórych imion	16
Algebra	257
Armia Czerwona (Churchill i Morgenthau o Armii Czerwonej)	44
Armia Czerwona — ile dywizji walczyło na wschodnim i zachodnim froncie	61
Astronomia	202—211

B

Bierut Bolesław — życiorys	74
„ „ — z przemówienia do młodzieży 51. 164	164
„ „ — z orędzia z dn. 9. V. 45 r.	54
„ „ — z przemówienia 1. IX. 1945 r.	71
Biologia	267—282
Bogactwa naturalne Polski	116
Bomba atomowa	302
Broniewski Wł. „Komuna Paryska“ (fragment)	47

C

Chemia — zasadnicze pojęcia	286
„ — tablica pierwiastków chemicznych	288
Chopin Fryderyk	25
Cieśniny — znaczniejsze	220
Crawl	325
Cyrankiewicz Józef — życiorys	99
Czas — rachuba	5
Czasopisma młodzieżowe	358
Człowiek — pochodzenie	215
„ — nieco wiadomości o człowieku	269

D

Daty najważniejsze z dziejów Polski	76
Dni do zapamiętania	12
Dnieproges — zmartwychwstanie	232
Dochody i wydatki	15
Dzień i noc w Warszawie	8
„ „ w różnych szerok geograficznych	8
„ „ — ile jest dni od jednej daty do drugiej	10

E

Esperanto	255
---------------------	-----

F

Fizyka	262—265
Flagi państw świata (wkładka na końcu Kalendarza)	
Fotoamator — kącik fotoamatora	353

G

Geografia — świat w liczbach	219—226
„ — historia części świata	227
„ — odkrycia geograficzne	228
Geologia — dzieje ziemi (tabela)	212
„ — „ (wkładka na końcu Kalendarza)	
Geometria	258
Ghetto — Bojownikom Warszawskiego Ghetta (Z „Ape'u Poległych“)	52
Godło i barwy Rzeczypospolitej	72
Gomułka Wł. — o Świerczewskim	48
„ „ — o powstaniu warszawskim	66
Gospodarcze osiągnięcia Polski	144
Góry — szczyty polskie i obce.	221
Granice Polski	111
Grottger Artur	34
Grunwald	64
Gwiazda Polarna	342

H

Handel w Polsce (wewnętrzny i zagraniczny)	135
Harcerstwo — Kącik harcerski	341—351

Harcerstwo — Prawo harcerskie	168
„ — Przyrzeczenie harcerskie	169
„ — Związek Harcerstwa Polskiego	167
„ — Znaki drogowe (wkładka na końcu Kalendarza)	
Helikoptery, p. Śmigłowce	309
Herby miast polskich	129
Higiena pracy umysłowej	243
Historia pewnego Koła	183
Historia Polski — najważniejsze daty	76
Hymn narodowy	73

I

Informator	355—379
Instytucje państwowe	356
Instytucje społeczne, gospodarcze i oświatowe	357
Imiona — alfabetyczny spis	16

J

Jeszcze Polska nie zginęła (hymn)	73
Jeziora w Polsce	114
„ największe na świecie	220

K

Kalendarz — Dane o właścicielu	4
„ — Jak korzystać	3
„ — Rodzaje	5—7
„ — terminowy	19—71
„ — skrócony na rok 1947 48	18
„ — wieczysty	9
Kanały świata na najważniejsze	221
Kilński Jan	40
Klimat Polski	115
„ świata	223
Koło — jak prowadzić?	183
Kompas	343
„Komuna Paryska“ — Broniewskiego (fragment)	47
Komunikacja	126
„ — odległości między miastami	137
„ — „	
„ — stolic europejskich od Warszawy	138
Konkurs 22, 56, 59 98, 102, 129, 138, 146, 214, 230, 251, 259, 260, 261, 283 4, 285, 353, 380—382	
Kopernik	43

Korczak Janusz	68
Kościuszko Tadeusz	42
Kościuszkowcy	55
Księżyc — położenie w różnych godzinach	341

L

Laureaci nagrody Nobla	252
„ Premij Stalinowskiej	254
Lektura	245—254
Lejewel J.	57
Lenino — Odznaka Lenino — Berlin	24
Lotnictwo	303—311
Potężne lotnictwo—połowa zwycięstwa	19
Ludność polski (wg spisu z dn. 14.II.46 r.)	122
świata	225—230

M

Maj — święto pierwszomajowe	53
Matejko Jan	50
Matematyka	256—259
Miary metryczne	265
i wagi w wartościach metrycznych	266
Miasta w Polsce	128
„ powyżej 20 tys. mieszkańców	130
świata	225
Mickiewicz Adam: Oda do młodości (fragmenty)	152, 169, 173, 201
Ministerstwa	385
Młodzież — dawniej a dziś	154
— czasopisma młodzieżowe	358
— organizacje młodzieżowe w Polsce	156—169
— Światowa Federacja Młodz. Demokr.	170
— przemówienia do młodzieży:	
„ — Bierut Bolesław	51, 164
„ — Marsz. Żymierski	166
„ — Żeromski Stefan	30
Mon uszko Stanisław	58
Morse'a alfabet	351
Morze polskie — porty	120

N

Narciarstwo	327
Niemcy — a) Agresorzy i ich wasale w II wojnie światowej	238

Niemcy — b) Kapitulacja	288
„ — c) Kat Warszawy — Fischer, burmistrz Warszawy — Leist, szef gestapo — Meissinger, morderca spod Wa- wra — Daume	35
„ — d) z orędzia Prezyd. Bieruła z dn. 9.V.45 r.	54
Nobel — laureaci nagrody Nobla	252
„Noc Listopadowa“ — Wyspiańskiego (fragment)	31

O

Ocena wysokości i szerokości	344
Odkrycia geograficzne	228
Okupacja — Bojownikom warszawskiego Ghetta.. (Z „Apelu Poległych“)	52
„ — dowcipy okupacyjne	26, 41
„ — kat Warszawy — Fischer, burmistrz Warszawy — Leist, szef gestapo — Meissinger, morderca spod Wawra— Daume	35
„ — powstanie warszawskie (z przemów. Gomułki)	66
„ — wiersz o Warszawie Artura Oppmana	38
OMTUR	161
Oppman Artur — wiersz o Warszawie	38
Organizacja Narodów Zjednoczonych	236
Organizacja pracy — Jak przygotowywać zadana lekcję	244
„ — Jak zbierać materiały i ro- bić notatki	244
„ — Jak pisać referaty	245
„ — Jak się uczyć na pamięć	245
„ — Jak czytać	245
Organizacje młodzieżowe	156, 357
Orientacja w terenie	341

P

Państwa świata	226
flagi (wkładka na końcu Kalendarza)	
kolonialne	223
Październikowa rewolucja a odrodzenie Polski	28
Pierwiastki chemiczne	288
Pilka nożna	318
„ koszykowa	319
„ siatkowa	321

Pisownia polska	239
P. K. W. N.	93
„ — fragmenty Manifestu	46, 65
Plan na rok szkolny 1947/8	11
Pływanie	323
„ czałkiem	325
Poczdąm — co uzyskaliśmy	70
Polska — najważniejsze daty z dziejów	76
„ — winowajcy klęski wrześniowej	87
„ Ludowa	93
„ — wielkie reformy	94
„ — ustroj	97
„ — polityka zagraniczna	100
„ w liczbach (położ. geogr., granice, powierzchnia, rzeki, jeziora, klimat)	111
„ — bogactwa naturalne	116
„ — morze, porty	120
„ — podział administracyjny	124
„ — spis ludności	122
„ — miasta	128
„ — przemysł	134
„ — handel	135
„ — komunikacja	136
„ — Ziemia Odzyskane	139
„ — straty wojenne	142
„ — osiągnięcia gospodarcze	144
„ — Trzyletni Plan Odbudowy	96, 147—151
Pomoc w nagłych wypadkach	281
Porty polskie	120
„ obce na Bałtyku	122
Powierzchnia Polski	112
Powstanie warszawskie (z przem. Wł. Gomułki)	66
Prawo harcerskie	168
Prus Bolesław	69
Przemysł	134
„ — unarodowienie	36, 37
„ — na Ziemiach Odzyskanych	140
Przyrzeczenie harcerskie	169
R	
Rada Narodowa m. st. Warszawy — Schemat organizacyjny	133
Radar	311
Reforma rolna	20
Reformy wielkie w Polsce	94

Rok — 1948	7
— święta obowiązujące	7
— Plan na rok szkolny 1947/48	11
— Rozkład stałych zajęć	13—14
— Pory roku	204
— Wiosna idzie	45
„Rota“	75
Rower — kilka rad dla rowerzysty	299
Rzeki w Polsce	114
— świata najdłuższe	220

S

Samochody	291
— znaki drogowe (wkładka na końcu Kalend.)	
Samorząd uczniowski	186
Semafora alfabet	350
Sienkiewicz Henryk	29
Słońce — położenie w różnych godzinach	341
Spółdzielczość — Międzynarodowy Związek	23
Stany Zjednoczone Am. Płn. — 60 rodzin rządu Stanami Zjednoczonymi	232
Staszic Stanisław	39
Strug Andrzej (Galecki)	33
Szachy	352
Szkolnictwo	174—182
— ustrój szkolnictwa przedwojennego	176
— ustrój szkolnictwa, do którego zmierza reforma szkolna	177
— na Ziemiach Odzyskanych	181
— Świetlica w szkole	194
— wyższe	360
— zawodowe	363
Szybowiec	309
Szymański Edward: Przyszłość (wiersz)	152

S

Subowanie morzu	62
Smigłowiec	309
Świat w liczbach	219—226
— historia części świata	227
Światowa Federacja Młodzieży Demokratycznej	170
Świetlica w szkole	194
Świerczewski Karol — Wł. Gomułka o Świerczewskim Karolu	18
Święta obowiązujące w roku 1948	7

T

Tabela naświetlań	354
Taryfa pocztowa	379
Trzykrotny Plan Odbudowy	96, 147—151
„ — z przemówienia min. Minca	21
Turystyka — poznaj piękno Ziemi Odzyskanych	333
Tygodniki dla dzieci	359

U

Ułamek — zamiana zwyczajnych na dziesiętne	256
Unarodowienie przemysłu	36, 37
Ustrój Rzeczypospolitej	97

W

Warszawa — odległości stolic europejskich od	138
Warszawy	
„ — Schemat organizacyjny Rady Narodowej m. st. Warszawy	133
„ — wiersz o Warszawie Artura Oppmana	38
„ — powstanie warszawskie (z przemówienia wicepremiera Gomułki)	66
„ — otrzymuje Krzyż Grunwaldu I klasy (z przemówienia prezyd. Bieruta z dnia 1.IX.1945)	71
„ — Ważniejsze daty z dziejów	131
„Wici“ Związek Młodzieży Wiejskiej RP	164
Wiosna Ludów — Stulecie	235
Witaminy	278
Węgiel polski — wydobycie	117
Węzły	348
Władze i urzędy państwowe	355
Wojna światowa II	60, 61, 237
— straty Polski	142
Wojsko Polskie — Odznaka Lenino—Berlin	24
„ — Dywizja im. Tad. Kościuszki	55
„ — Słubowanie morzu	62
„ Odrodzone. Szlak krwi i chwały	103—109
Wróblewski Walery (cytata)	67
Wszelświat i Ziemia	202
Wulkany najważniejsze	223
Wydawnictwa	358
Wynalazki	316
Wyspiański — Fragment z „Nocy Listopadowej“	31
Wyspy — największe wyspy świata	220

Z

Zagraniczna polityka Polski	100
Zagraniczny handel	136
Zebrania — jak przewodniczyć	199
Ziemia — Wszechświat i Ziemia	202
„ — rewelacyjne zdjęcie	210
„ — dzieje ziemi (tabela)	212
„ — Dzieje Ziemi (wkładka na końcu Kalendarza)	
„ — rozwój świata organicznego, pochodzenie człowieka	215
„ — Niektóre pomiary ziemi	219
„ — Jak powstało życie na ziemi	267
Ziemie Odzyskane	139
„ — Poznaj piękno Ziemi Odzysk.	333
Związek Harcerstwa Polskiego	167
Związek Młodzieży Demokratycznej	166
Związek Młodzieży Wiejskiej RP „Wici“	164
Związek Radziecki — Zmartwychwstanie Dniepru	232
„ — Lenino — Berlin	24
„ — Rewolucja Październikowa a Odrodzenie Polski	28
„ — Anegdota o Stalingradzie	41
„ — Churchill i Morgenthau o Armii Czerwonej	44
„ — I Dywizja im. Tadeusza Kościuszki	55
„ — Armia Czerwona	61
„ — Sojusze i układy Polski z ZSRR	100
„ — Polski szlak krwi i chwaly na Ziemiach ZSRR	103—109
„ — Laureaci Premii Stałińskiej	254
Związek Walki Młodych	156

Z

Zeromski Stefan — Z przemówienia do młodzieży	30
Zyciorys Prezydenta Rzeczypospolitej Bolesława Bieruta	74
„ — Premiera Józefa Cyrankiewicza	99
„ — Marszałka Michała Zymińskiego	110
Zymiński Marszałek — Z przemówienia do młodzieży	166
Zymiński — Zyciorys	110

SPIS ILUSTRACJI I MAP

Dzień i noc w Warszawie	8
Potężne lotnictwo — połowa zwycięstwa	19
Rebusy	22, 56, 59
Lenino — Warszawa	24
Fr. Chopin	25
H. Sienkiewicz	29
St. Zeromski	30
Powstanie listopadowe	31
Mikołajki	32
Andrz. Strug	33
Artur Grottger	34
Fischer, Daume i in. skazani przez Najw. Tryb. Narod.	35
Unarodowienie przemysłu	36
Współpraca robotnika i chłopa obniża cenę wyrob. przem.	37
St. Staszyc	39
J. Kiliński	40
T. Kościuszko	42
Kopernik (pomnik warszawski)	43
Zołnierz radziecki	44
Wiosna idzie	45
K. Swierczewski	48
Motyw wielkanocny	49
J. Matejko	50
1 Maja	53
„Starta została przemoc“... (z orędzia prez. Bieruta)	54
Przysięga Kościuszkowców	55
J. Lelewel	57
St. Moniuszko	58
Siły na frontach podczas II wojny światowej	61
Ślubowanie Morzu	62
Chcesz wytchnienia — szukaj cienia...	63

Grunwald	64
Manifest PKWN	65
B. Prus	69
Nie powtórzy się nigdy rok 1939	71
Godło Rzeczypospolitej	72
Hymn Narodowy	73
Prezydent Rzeczypospolitej — Bolesław Bierut	74
Rota	75
Winowajcy klęski wrześniowej	87
Młodzież manifestuje	92
Trzyletni Plan Odbudowy	96, 119, 147, 148, 150, 151
Konkurs miast	98, 102, 138, 146
Premier Józef Cyrankiewicz	99
Pod Berlinem	108
Marszałek Michał Żymierski	110
Bogactwa naturalne Polski (mapka)	116
Węgiel polski — wydobywanie	117
Polskie Wybrzeże	121
Podział administracyjny Polski (mapka)	127
Herby miast polskich	129
Nowoodbudowany most im. ks. Józefa Poniatowskiego	132
Schemat organizacyjny Rady Narodowej m. st. Warszawy	133
Wicepremier Wład Gomułka	139
Repatriacja z Zachodu	141
Straty wojenne Polski	143
Młodzi idą...	153
Organizacje młodzieżowe	155
Krajowy Złot ZWM	158, 160
Ośrodek wypoczynkowy OMTUR w Międzygórzu	162
„Wieś”	165
Obóz harcerski	169
Przedwojenny ustrój szkolnictwa polskiego	176
Ustrój szkolnictwa polskiego, do kt. zmierza ref. szkolna	177
Miejskie Gimnazjum Mechaniczne w Warszawie	179
Gimnazjum i Liceum w Zdunach	182
„Krakowiak” w wyk. zespołu świel. ZWM	197
Pory roku	205
Układ galaktyczny	206
Oderwanie się materii od słońca	208

Podział na planety wg teorii Jeansa	209
Rewelacyjne zdjęcie	210, 211
Zagadka astronomiczna	214
Dziobak	215
Archaeopterys ptako-gad	217
Pithecanthropus erectus (małpołud wyprostowany)	218
Najwyższe góry, największe głębie morza łądy	222
Dochody amerykańskich trustów	231
Dnieproges	233, 234
Konkurs literacki	251
Dr L. Zamenhof	255
Kościół ludzki	270
Układ pokarmowy i oddechowy	272
Srednia zawartość składników chemicznych w pokarmach	280
Pomoc w nagłych wypadkach	282
Jakie to zwierzęta	283—285
Schemat podwozia samochodowego	292
Schemat sprzęgła stożkowego	293
Schemat skrzynki biegów	294
Tylny most z mechanizmem różnicowym	295
Schemat silnika 4-cylindrowego	297
Niektóre marki samochodowe	298
Ewolucje, które przechodził rower	301
Rekordy lotów na odległość	304
Coraz szybciej	305
Samolot-olbrzym „Herkules”	306
Smigłowiec „Hoppikopter”	307
Smigłowiec „Heliofly”	308
Schemat szybowca „Ikar”	310
Radar (rysunki objaśniające)	312, 314, 315
Piłka nożna (boisko i ustawienie graczy)	318
Koszykówka (tablica z koszami)	319
Boisko koszykówki	320
Boisko siatkówki	322
Pływanie (ilustracje)	323—325
Crawl	326
Narciarstwo (ilustracje)	327—332
Województwo śląskie	334
Szkic trasy wycieczki w Karkonosze	337
Szczyt Śnieżka	339

Położenie słońca i księżycy w różnych godzinach	341
Wielki i Mały Wóz	342
Orientacja w terenie; naturalne środki pomocnicze	342
Orientacja w terenie; sztuczne środki pomocnicze	343
Kompas	343
Ocena wysokości i szerokości	344, 345
Zycie obozowe	346, 347
Węzły	348
Alfabet Semafore'a	350
Alfabet Morse'a	351
Szachy	352, 353
Fotoamator	353

Mapa Polski

Dzieje Ziemi

Flagi państw świata

Znaki drogowe

} wkładki na końcu Kalendarza

SPIS RZECZY

CZĘŚĆ I — KALENDARIUM

Jak korzystać z Kalendarza	3
Dane o właścicielu	4
Rachuba czasu	5
Rok 1948	7
Święta obowazujące w roku 1948	7
Dzień i noc w Warszawie i w różn. szer. geograf.	8
Wieczysty kalendarz	9
Ile jest dni od jednej daty do drugiej?	10
Plan na rok szkolny 1947/48	11
Dni do zapamiętania	12
Rozkład stałych zajęć	13— 14
Rok dochodów i wydatków	15
Alfabetyczny spis niektórych imion	16
Skrócony kalendarz na 1947/48 r. szkolny	18
Kalendarz na rok szkolny 1947/48	19— 71
Kalendarz historyczny	19— 71
Varia (bogr. poetów i pisarzy, cytaty, humor, wiad. gospodarcze, społ., historyczne — na każdy tydzień)	19— 71

CZĘŚĆ II — POZNAJ SWÓJ KRAJ

Godło i barwy Rzeczypospolitej	72
Jeszcze Polska nie zginęła	73
Prezydent Rzeczypospolitej Bolesław BIERUT	74
Rota	75
Najważniejsze daty z dziejów Polski	76

Polska Ludowa	
Polski Komitet Wyzwolenia Narodowego	93
Wielkie reformy	94
Ustrój Rzeczypospolitej	97
Premier Józef Cyrankiewicz	99
Nasza polityka zagraniczna	100
Odrodzone Wojsko Polskie	103
Marszałek Michał Zymierski	110
Polska w liczbach	
Położenie geograficzne, granice	111
Powierzchnia i jej ukształtowanie	112
Rzeki i jeziora	114
Klimat	115
Bogactwa naturalne Polski	116
Morze, porty	120
Ludność. Wyniki spisu ludności z dn. 14.II.46 r.	122
Podział administracyjny Rzeczypospolitej Pol- skiej	124
Miasta w Polsce	128
Ludność miast liczących pow. 20 tys. miesz- k.	130
Ważniejsze daty z dziejów Warszawy	131
Przemysł	134
Handel (wewnętrzny i zagraniczny)	135
Komunikacja	136
Odległości kolejowe między miastami	137
Ziemie Odzyskane	139
Straty wojenne Polski	142
Nasze osiągnięcia gospodarcze	144
Trzyletni Plan Odbudowy Gospodarczej	147

CZĘŚĆ III — DO MŁODZIEŻY ŚWIAT NALEŻY

Edward Szymański: „Przyszłość” (wiersz)	152
* * *	154
Organizacje młodzieżowe	156
Związek Walki Młodych	156
Organizacja Młodzieży TUR	161
Związek Młodzieży Wiejskiej RP „Wici”	164
Związek Młodzieży Demokratycznej	166
Związek Harcerstwa Polskiego	167
Światowa Federacja Młodzieży Demokratycznej	170
Szkolnictwo	174
Historia pewnego koła	183
Samorząd Uczniowski	186
Świetlica w szkole	194
Jak przeprowadzić zebraniom	199

CZĘŚĆ IV — WIEDZA I TECHNIKA

Wszechświat — Ziemia — Człowiek	
Wszechświat i Ziemia	202
Rewelacyjne zdjęcie	210
Dzieje ziemi	212
Rozwój świata organicznego. Pochodzenie człowieka	215
Świat w liczbach	219
Historia części świata	227
Wielkie odkrycia geograficzne	228
60 rodzin magnackich rządzi Stanami Zjednoczon.	232
Zmartwychwstanie Dnieprogesu	232
Stulecie „Wiosny Ludów“ (1848—1948)	235
Organizacja Narodów Zjednoczonych	236
Dane o II wojnie światowej	237
Piszemy i czytamy	
Pisz bezbłędnie (pisownia)	239
Higiena pracy umysłowej	243
Jak się uczyć?	244
Jak czytać i co czytać?	245
Laureaci nagrody Nobla	252
Laureaci Premii Stalina	254
Esperanto	255
Matematyka	256
Fizyka	262
Tabela miar metrycznych	265
Miarv. i wag! w wartościach metrycznych	266
Biologia	
Jak powstało życie na ziemi?	267
Nieco wiadomości o człowieku	269
Co to są witaminy?	278
Pomoc w nagłych wypadkach	281
Zasadnicze pojęcia z chemii	286
Tablica pierwiastków chemicznych	288
Technika	
Samochód	291
Kilka rad dla rowerzysty	299
Bomba atomowa	302
Lotnictwo	303
Oko, które widzi w ciemności i mgłę (kilka słów o radarze)	311
Wynalazki	316

Sport

Pilka nożna	318
Pilka koszykowa	319
Pilka siatkowa	321
Uczmy się pływać	323
Pływamy czołkiem	325
Narciarstwo	327
Poznaj piękno Ziemi Odzyskanych (wycieczki turystyczne)	363
Kąciak harcerski	
Orientacja w terenie	341
Ocena wysokości i szerokości	346
Życie obozowe	346
Węzły	348
Alfabet Semafore'a	350
Alfabet Morse'a	351
Szachy	352
Kąciak fotoamatora	353

CZĘŚĆ V — INFORMATOR 365—379

NASZ KONKURS	380
ALFABETYCZNY SPIS TREŚCI	396
SPIS ILUSTRACYJ I MAP	406



DLA PAMIĘCI

DLA PAMIĘCI

DLA PAMIĘCI

DLA PAMIĘCI

EWbl. Jag.

130° na wsch. od Greenwich

15°

170°

190°

210°

230°

25°

MORZE BAŁTYCKIE



POLSKA

- miejscowości ponad 1 mil. miesz.
- do 1 mil.
- 500 tys
- 100

Koleje

Granica państwa

Wody

1:5.000.000

170°

190°

210°

230°

49°

53°

51°

49°

Bibl. Jag.



Afganistan

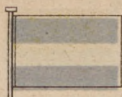

Argentyna



Australia



Belgia



Bolivia



Brazylia



Bulgaria



Chile

END. Jag.



Chiny



Costa Rica



Czechy



Dania

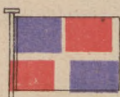

**Dominik.
Republik**

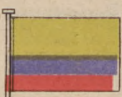

Ekwador



Egipt



Finlandia

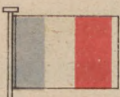

Francja

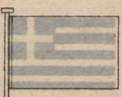

Grecja



Guatemala



Hiszpania



Holandia



Iran

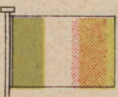

Irlandia



Islandia



Jugosławia



Kanada



Kolumbia



Kuba



Liberia



Meksyk



Norwegia



Panama



Paragwaj

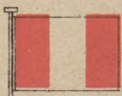

Peru

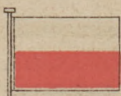

Polska



Portugalia



Rumunia

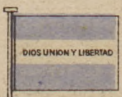

San Salvador



Szwecja



Szwajcaria



Syjam



Turcja



Urugwaj



Unia Pd. Afryk.



Wenezuela



Wielka Brytania



**Stany Zjedn.
Am. Pn.**



ZSRR.

NIEKTÓRE ZNAKI DROGOWE

1. Znaki ostrzegawcze:

2. Znaki zarządzeń bezwzględnych



Ogólny znak ostrzegawczy.



Nie wolno nikomu wjechać na tę drogę.



Ostry lub niewidoczny zakręt.



Zakaz przejazdu dla samochodów.



Skrzyżowanie (rozwidlenie) dróg.



Zakaz wjazdu pod „prąd“ przy ruchu jednokierunkowym.



Poprzeczny ściek lub wygórowany mostek.



Zakaz zatrzymywania pojazdów.



Przejazd kolejowy zamykany.



Zakaz postoju.



Strzeż się pociągu! Niezamykany przejazd kolejowy.



Zakaz przekraczania podanej szybkości.



Droga podporządkowana!

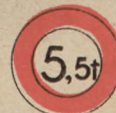

Zakaz przejazdu pojazdów cięższych niż podana waga.

Należy przepuścić pojazdy, jadące drogą, do której się zbliżamy.

Znaki ostrzegawcze mają kształt trójkątów.

Znaki zarządzeń bezwzględnych mieszczą się w kołach.

3. Znaki zakazów, ograniczeń ruchu i nakazów.



Zakaz przejazdu dla pojazdów konnych.



Zakaz używania sygnału dźwiękowego.



Zakaz wyprzedzania.

Bibi. Jag.



Ulica jednokierunkowa. Nie wolno zawracać. Wolno zająć całą szerokość ulicy.



Zakaz przekroczenia szybkości przez samochody ciężarowe.



Nakaz zatrzymania się przed urzędem celnym.

4. Znaki informacyjne



Dozwolony postój pojazdów niezarejestrowanych.



Znak zalecanej ostrożności jazdy.



Znak przydrożnych punktów opatrunkowych

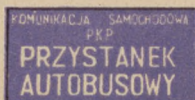

Drogowskaz.

Znaki informacyjne umieszczone są na tarczach kwadratowych lub prostokątnych.

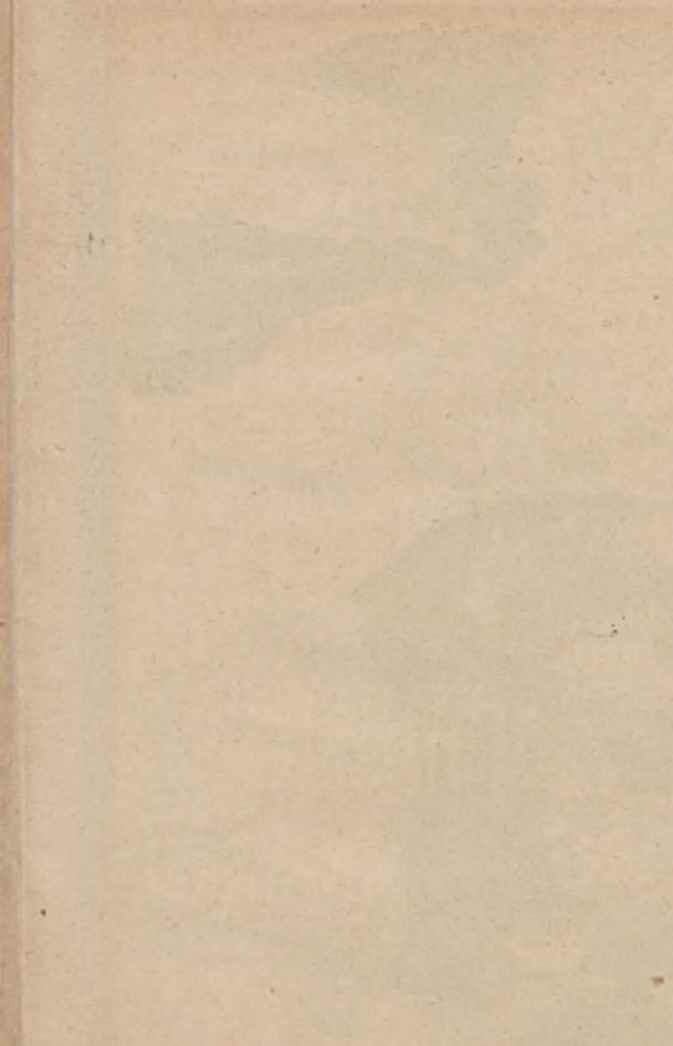

ZIEMIA

ERA ARCHAICZNA

ERA PALEOZOICZNA
trwała ok. 340 milionów lat
PERM - KARBON

DEVON - SILUR - KAMBRIUM

ERA MEZOZOICZNA
trwała ok. 140 milionów lat
JURA

TRIAS

KREDA

ERA KENOZOICZNA
trwała ok. 60 milionów lat

TRZECIORZĄD

DILUVIUM

ALUVIUM



Bibl. Jan. 1918

Bibl. Jan. 1918

