

INFORMATOR

ZJEDNOCZENIA KOLEJOWCÓW POLSKICH

NA **1937** ROK



W A R S Z A W A — 1 9 3 7 R.

UBEZPIECZENIA NA ŻYCIE

Suma ubezpieczeniowa: Roczny zbiór premii:

40.945.485 zł.

2.074.264 zł.



TOW. UBEZP. „PRZYSZŁOŚĆ“ SP. AKC.

Gmach własny: ul. Marszałkowska Nr. 113

Działy: życiowy (od r. 1919) oraz od ognia, kradzieży, nieszczęśliwych wypadków, odpowiedzialności cywilnej transportów, (w organizacji)

Solidna i szybka obsługa klientów

DYREKCJA: Al. Jerozolimska Nr. 85

(gmach Związku Pracowników Samorządowych)

POLSKIE BIURO PODRÓŻY

O R B I S

SPRZEDAJE

bilety kolejowe, okrętowe, autobusowe i lotnicze po cenach ściśle taryfowych; bilety do teatrów na koncerty, na widowiska.

ORGANIZUJE

podróże indywidualne i zbiorowe, lądowe i morskie wycieczki turystyczne krajowe i zagraniczne, zjazdy, kongresy, pielgrzymki.

ZAŁATWIA

sprawy wizowe, celne, bagażowe; rezerwuje hotele i pensjonaty.

INFORMUJE BEZPŁATNIE.

**PONAD 100 PLACÓWEK W KRAJU
i ZAGRANICĄ.**

GAZETA ŚWIĄTECZNA

Warszawa, ul. Warecka 12

może być zamówiona na każdej poczcie,
konto P. K. O. 12.132.

Przedpłata kosztuje 10 zł. za rok, 5 zł. za 6 miesięcy,
2 zł. 50 gr. za 3 miesiące.

Gazeta Świąteczna jest najstarszym i najpoczytniejszym pismem oświatowym. Założona w r. 1881 przez KAZIMIERZA PROMYKA (Konrada Prószyńskiego).

Gazeta Świąteczna jest pismem tygodniowym; począwszy od stycznia 1937 r. do zasadniczego numeru nadsyła dodatek najświeższych wiadomości.

Gazeta Świąteczna jest pismem niezależnym polskim i katolickim, służy swym czytelnikom, po za tym nikomu więcej.

K T O chce mieć krótkie, zwięzłe i prawdziwe wiadomości o tym co niesie teraźniejszość i czego należy oczekiwać w najbliższej przyszłości — niech czyta **Gazetę Świąteczną**.

K T O chce znaleźć przyjaciela i doradcę w kłopotach codziennego życia, niech zwraca się listownie o radę i czyta odpowiedzi redakcji w **Gazecie Świątecznej**.

K T O chce uczestniczyć w podziale dorocznych podarków (dolarówek) niech do 1 lutego 1937 r. opłaci za cały rok (10 zł.).

K T O chce zapoznać się z tym, co wyżej podano i na próbę przez miesiąc styczeń 1937 otrzymywać pismo, niech tylko o tym napisze bez zapłaty do **Gazety Świątecznej**.

Redakcja i Administracja Warszawa, Warecka 12.

INFORMATOR

„Zjednoczenia Kolejowców Polskich”

(Z. K. P.)



N A **1937** ROK

62820

Biblioteka Jagiellońska



1002878555

NAKŁADEM ZARZĄDU GŁÓWNEGO
ZJEDNOCZENIA KOLEJOWCÓW POLSKICH
WARSZAWA — 1937 R.

Skrócony kalendarzyk na rok 1937

STYCZEŃ								LIPIEC							
N	P	W	Ś	C	P	S		N	P	W	Ś	C	P	S	
						1	2						1	2	3
3	4	5	6	7	8	9		4	5	6	7	8	9	10	
10	11	12	13	14	15	16		11	12	13	14	15	16	17	
17	18	19	20	21	22	23		18	19	20	21	22	23	24	
24	25	26	27	28	29	30		25	26	27	28	29	30	31	
31															
LUTY								SIERPIEŃ							
N	P	W	Ś	C	P	S		N	P	W	Ś	C	P	S	
	1	2	3	4	5	6		1	2	3	4	5*	6	7	
7	8	9	10	11	12	13		8	9	10	11	12	13	14	
14	15	16	17	18	19	20		15	16	17	18	19	20	21	
21	22	23	24	25	26	27		22	23	24	25	26	27	28	
28								29	30	31					
MARZEC								WRZESIEŃ							
N	P	W	Ś	C	P	S		N	P	W	Ś	C	P	S	
	1	2	3	4	5	6					1	2	3	4	
7	8	9	10	11	12	13		5	6	7	8	9	10	11	
14	15	16	17	18	19	20		12	13	14	15	16	17	18	
21	22	23	24	25	26	27		19	20	21	22	23	24	25	
28	29	30	31					26	27	28	29	30			
KWIECIEŃ								PAŹDZIERNIK							
N	P	W	Ś	C	P	S		N	P	W	Ś	C	P	S	
				1	2	3							1	2	
4	5	6	7	8	9	10		8	9	10	11	12	13	14	15
11	12	13	14	15	16	17		17	18	19	20	21	22	23	24
18	19	20	21	22	23	24		24	25	26	27	28	29	30	31
25	26	27	28	29	30	31									
M A J								LISTOPAD							
N	P	W	Ś	C	P	S		N	P	W	Ś	C	P	S	
						1									
2	3	4	5	6	7	8		7	8	9	10	11	12	13	
9	10	11	12	13	14	15		14	15	16	17	18	19	20	
16	17	18	19	20	21	22		21	22	23	24	25	26	27	
23	24	25	26	27	28	29		28	29	30					
30	31														
CZERWIEC								GRUDZIEŃ							
N	P	W	Ś	C	P	S		N	P	W	Ś	C	P	S	
		1	2	3	4	5									
6	7	8	9	10	11	12		5	6	7	8	9	10	11	
13	14	15	16	17	18	19		12	13	14	15	16	17	18	
20	21	22	23	24	25	26		19	20	21	22	23	24	25	
27	28	29	30					26	27	28	29	30	31		

Bibl. Jagiell.

2020 CD 133/18

Zapiski osobiste posiadacza informatora

Imię i nazwisko Jan Hübner
Adres Budweis 114
Miejsce urodzenia Opitzsch
Studia 4 kl. szkoły polsk.
Stosunek do służby wojskowej Engapilow 3 let
Data wstąpienia na P. K. P. 1/XII.1899
Data otrzymania etatu (ustalenia) 1910.
Data otrzymania ostatniego awansu 1928. 1/2.
Nr. legitymacji kol. 329451.
Nr. książeczki wojskowej -
Nr. dowodu osob. (paszportu)
Nr. polisy
Nr. książeczki P. K. O. moja 112905 P. 75. 124819-J.
Nr. konta P. K. O.
Nr. telefonu
Nr. zegarka 44135
Nr. Nr. papierów procentowych
Nr. Losu Loterii klas.
Waga 76 1/2
Wzrost 171 cm.

S Ł O W O W S T Ę P N E

Wydajemy Rocznik V Informatora Z. K. P. Wartość i celowość tego naszego Wydawnictwa zostały nie tylko przez naszych Członków, ale także przez obcych powszechnie uznane i ocenione. W tym roku wprowadzamy inowacje, które wszyscy Członkowie Z. K. P. z pewnością przyjmą z zadowoleniem. Oto dotychczas wydawaliśmy „Informatora“ w ograniczonej ilości egzemplarzy, przyczem ze względu na objętość i obficie urozmaiconą treść także z dziedziny poza zawodowej musiał być on sprzedawany po cenie kosztów własnych. Obecnie po raz pierwszy wydajemy „Informatora“ dla wszystkich Członków Z. K. P. *b e z p ł a t n i e*, pragnąc w ten sposób *c a ł e m u n a s z e m u O g ó ł o w i* służyć najpotrzebniejszymi informacjami i zadzierżgnąć z nim jaknajściślejsze węzły organizacyjne. Niestety licząc się z wielkimi kosztami nakładu 50000 egzemplarzy, musieliśmy z konieczności ograniczyć treść „Informatora“ do informacji ogólnych, działu urzędowego i związkowego, natomiast okazała się konieczność zrezygnowania z obszernych danych statystycznych i wiadomości z dziedziny higieny, historii, geo-

grafii, gospodarstwa domowego i wielu innych interesujących rzeczy, nie związanych jednak ściśle z kolejnictwem. W dziale związkowym podajemy pełny tekst nowego regulaminu zapomóg związkowych i wszystkie najważniejsze, wydane w ubiegłym roku do 1/XII 1936, rozporządzenia Ministerstwa Komunikacji, dotyczące ogółu pracowników kolejowych.

Poza tym, pragnąc umożliwić naszym Członkom orientowanie się w rozlicznych centralnych Władzach i Urzędach a zwłaszcza na terenie Ministerstwa Komunikacji i Dyrekcyj Okręgowych Kolei Państw., podajemy dokładny wykaz tych Władz i Urzędów z podaniem adresów i telefonów, przy czym w Min. Komunikacji podaliśmy także dane o Departamentach i wszystkich Wydziałach a w poszczególnych DOKP o Wydziałach Służb i Biurach.

Zdajemy sobie w pełni sprawę, że wiele jeszcze informacji, potrzebnych dla Kolejowców, powinno być umieszczonych w naszym „Informatore”, ale usprawiedliwia nas konieczność liczenia się z możliwościami finansowymi i pragnienie dostarczenia każdemu Członkowi ZKP najpotrzebniejszych Mu wiadomości.

REDAKCJA „INFORMATORA ZKP”

Warszawa, w grudniu 1936 r.

S T Y C Z E Ń

Wschod
słońca

Zachód
słońca

1	P.	Obrzez. Pańskie, Nowy Rok Im. Jezus, Makarego	g. 7 m. 45	g. 15 m. 34
2	S.		g. 7 m. 45	g. 15 m. 35
3	N.	Daniela M.	g. 7 m. 45	g. 15 m. 36
4	P.	Tytusa B.	g. 7 m. 45	g. 15 m. 37
5	W.	Telesfora P. M.	g. 7 m. 45	g. 15 m. 38
6	S.	Trze h Króli	g. 7 m. 45	g. 15 m. 39
7	C.	Św Rodziny, Lucjana	g. 7 m. 44	g. 15 m. 41
8	P.	† Seweryna Op.	g. 7 m. 43	g. 15 m. 42
9	S.	Marcjanny P. M.	g. 7 m. 43	g. 15 m. 44
10	N.	Agatona P.	g. 7 m. 43	g. 15 m. 45
11	P.	Honoraty P.	g. 7 m. 42	g. 15 m. 47
12	W.	Arkadiusza M.	g. 7 m. 41	g. 15 m. 48
13	S.	Weroniki P.	g. 7 m. 41	g. 15 m. 49
14	C.	Hilarego B. W.	g. 7 m. 40	g. 15 m. 51
15	P.	† Pawła I. Pust.	g. 7 m. 39	g. 15 m. 53
16	S.	Marcelego P. M.	g. 7 m. 38	g. 15 m. 54
17	N.	Antoniego Op.	g. 7 m. 37	g. 15 m. 56
18	P.	Kościola św. Piotra w Rzymie	g. 7 m. 36	g. 15 m. 57
19	W.	Henryka B. W.	g. 7 m. 35	g. 15 m. 59
20	S.	Fabjana i Sebastjana	g. 7 m. 34	g. 16 m. 01
21	C.	Agnieszki P. v.	g. 7 m. 33	g. 16 m. 02
22	P.	Wincentego M.	g. 7 m. 32	g. 16 m. 04
23	S.	Ildefonsa B. W.	g. 7 m. 31	g. 16 m. 06
24	N.	Tymoteusza B.	g. 7 m. 29	g. 16 m. 08
25	P.	Nawrócenie św. Pawła	g. 7 m. 28	g. 16 m. 09
26	W.	Polikarpa B. M.	g. 7 m. 27	g. 16 m. 11
27	S.	Jana Złotoustego	g. 7 m. 25	g. 16 m. 13
28	C.	Piotra Nolasko	g. 7 m. 24	g. 16 m. 15
29	P.	† Franciszka Salezego	g. 7 m. 23	g. 16 m. 17
30	S.	Martyny P. M.	g. 7 m. 21	g. 16 m. 18
31	N.	Jana Bosko	g. 7 m. 20	g. 16 m. 20

☾ Ostat. kw. dn. 4 o g. 15,21

♊ Now dn. 12 o g. 17,46

♋ Pierw. kw. dn. 19 o g. 21,02

♌ Pełnia dn. 26 o g. 18,15

*Przebieg i parcele gruntu
piaski* ZAPISKI

- 192. 1871/2 P. Lasu Holobkiego
- 1872/2 Las na drodze mojej
- 1873/5 przy lesie
- 1873/2 od drogi (poprzedki)
- 474. 2097/1 Łąka leśniczowa
- 2183/79 Łąka gośp. nr. 11/14. H. 224
- 192 2148/67, pole gośp. nr. 9. 200 m. ^{miernik} _{moje}
- 27/9. 46. " 32.20/32.15. ^{miernik} _{mapa}

157 L. Lasu
materiał
Marszałkowsi
na okna
i 1000 zł.



*Warszawa.
Koryta w
Samojednej*

Dom Związkowy w Warszawie.
Siedziba Zarządu Głównego.
(w przebudowie)

Marszałkowska 32.05 / 32.05

L U T Y

Wschód
słońca

Zachód
słońca

1	P.	Ignacego B. M.	g. 7 m. 18	g. 16 m. 22
2	W.	Oczwyszczenie N. M. P.	g. 7 m. 17	g. 16 m. 24
3	S.	Błażeja B. M.	g. 7 m. 15	g. 16 m. 26
4	C.	Ansgarego M.	g. 7 m. 13	g. 16 m. 28
5	P.	† Agaty P. M.	g. 7 m. 12	g. 16 m. 29
6	S.	Doroty P. M.	g. 7 m. 10	g. 16 m. 31
7	N.	Romualda Op.	g. 7 m. 08	g. 16 m. 33
8	P.	Jana z Maty	g. 7 m. 07	g. 16 m. 35
9	W.	Apolonii P. M.	g. 7 m. 05	g. 16 m. 37
10	S.	† Po ielec, cholastyki	g. 7 m. 03	g. 16 m. 39
11	C.	Objawienie N.M.P. w Lourdes	g. 7 m. 01	g. 16 m. 41
12	P.	† Eulalji P.	g. 6 m. 59	g. 16 m. 43
13	S.	† Jana i Dobr.	g. 6 m. 57	g. 16 m. 44
14	N.	Walntego Kap.	g. 6 m. 55	g. 16 m. 46
15	P.	Faustyna M.	g. 6 m. 53	g. 16 m. 48
16	W.	Juljanny P. M.	g. 6 m. 51	g. 16 m. 50
17	S.	† Suchy dzień, Patrycjusza	g. 6 m. 49	g. 16 m. 52
18	C.	Symeona B. W.	g. 6 m. 47	g. 16 m. 54
19	P.	† Suchy dzień, Konrada	g. 6 m. 45	g. 16 m. 56
20	S.	† Suchy dzień, Leona	g. 6 m. 43	g. 16 m. 58
21	N.	Maksymiana B.	g. 6 m. 40	g. 17 m. 00
22	P.	Kościola św. Piotra w A.	g. 6 m. 38	g. 17 m. 02
23	W.	Piotra Damjana	g. 6 m. 36	g. 17 m. 04
24	S.	Macieja Apostoła	g. 6 m. 34	g. 17 m. 06
25	C.	Cezarego W.	g. 6 m. 32	g. 17 m. 08
26	P.	† Aleksandra B.	g. 6 m. 30	g. 17 m. 09
27	S.	† Aleksandra	g. 6 m. 28	g. 17 m. 11
28	N.	Romana W. P.	g. 6 m. 23	g. 17 m. 13

- ☾ Ostat. kw. dn. 3 o g. 13,04
- ☽ Now dn. 11 o g. 8,34
- ☾ Pierw kw. dn. 18 o g. 4,49
- ☽ Pełnia dn. 25 o g. 8,43

27/4. 46.

ZAPISKI

Miasteczko Łasowice pole
miejscowości 32.15
od domu 32.20

Łasowice

od drogi 11.50

od domu 17.20

ul. Pułkownika. 44. 24. 46.

okr. parcel. 1/60/1. 1/61/2. 1/62/1. 1/63/2



2. A. 1691.
Dom Związkowy w Krakowie.

M A R Z E C

Wschód
słońca

Zachód
słońca

1	P.	Albina B. W.	g. 6 m. 23	g. 17 m. 15
2	W.	Heleny Ces.	g. 6 m 21	g. 17 m. 17
3	S.	Kunegundy Ces.	g. 6 m. 19	g. 17 m. 18
4	C.	Kazimierza Kr.	g. 6 m. 17	g. 17 m. 20
5	P.	† Adrijana i Euz.	g. 6 m. 14	g. 17 m. 22
6	S.	† Wiktora	g. 6 m. 12	g. 17 m. 24
7	N.	Tomasza z Akwinu	g. 6 m. 10	g. 17 n. 26
8	P.	Bl. Wincentego	g. 6 m. 08	g. 17 m. 22
9	W.	Franciszki Rzym.	g. 6 m. 05	g. 17 m. 29
10	S.	40 Męczenników, Wiktora	g. 6 m. 03	g. 17 m. 31
11	C.	Konstantego W.	g. 5 m 01	g. 17 m. 32
12	P.	† Grzegorza W.	g. 5 m. 59	g. 17 m. 34
13	S.	† Krystyuy P. M.	g. 5 m. 56	g. 17 m. 36
14	N.	Matyldy Kr. Wd.	g. 5 m 54	g. 17 m. 38
15	P.	Klemensa Hołb.	g. 5 m. 52	g. 17 m. 4
16	W.	Abrahama Pustelnika	g. 5 m. 49	g. 17 m. 41
17	S.	B. Jana Sark. M.	g. 5 m. 47	g. 17 m. 43
18	C.	Cyryla B. Jer.	g. 5 m. 45	g. 17 m. 45
19	P.	† Józefa Oblub. NMP.	g. 5 m. 42	g. 17 m. 46
20	S.	† Wolframa B.	g. 5 m 40	g. 17 m 48
21	N.	Benedykta Op.	g. 5 m 38	g. 17 m. 50
22	P.	Katarzyny W.	g. 5 m. 36	g. 17 m. 52
23	W.	Katarzyny Kr.	g. 5 m. 34	g. 17 m. 53
24	S.	G. brjela Arch.	g. 5 m. 31	g. 17 m. 55
25	C.	† W., Zwiastowanie NMP.	g. 5 m. 29	g. 17 m. 57
26	P.	† W., Ludgera	g. 5 m. 26	g. 17 m. 58
27	S.	† W., Gabryjela	g. 5 m. 24	g. 17 m 00
28	N.	Zmartwychwstanie Chr. P.	g. 5 m 22	g. 17 m. 02
29	P.	Wielkanoc	g. 5 m. 19	g. 17 m. 04
30	W.	Anieli Wd.	g. 5 m. 17	g. 17 m. 05
31	S.	Balbiny P., Kornela	g. 5 m. 15	g. 17 m. 07

☾ Ostat. kw. dn. 5 o g. 10,17

☽ Now dn. 12 o g. 20,31

☾ Pierw. kw. dn. 19 o g. 12,45

☽ Pełnia dn. 27 o g. 0,12

Franz
Josef Sieb

757 Hardungare

Clifton N.Y.

Stres II Si.

Ameryka

to były one pasaż w S.

N.S.A.



Dom Związkowy w Katowicach.
(przed rozbudową)

K W I E C I E Ń

Wschód
słońca

Zachód
słońca

1	C.	Teodory M.	g. 5 m. 12	g. 18 m. 08
2	P.	† Franciszka à Paulo	g. 5 m. 10	g. 18 m. 10
3	S.	Ryszarda B. K.	g. 5 m. 08	g. 18 m. 12
4	N.	Izydora B. W. D.	g. 5 m. 06	g. 18 m. 14
5	P.	Wincentego F.	g. 5 m. 03	g. 18 m. 16
6	W.	Wilhelma Op.	g. 4 m. 01	g. 18 m. 17
7	S.	Epifanjusza B.	g. 4 m. 59	g. 18 m. 19
8	C.	Dionizego B. W.	g. 4 m. 56	g. 18 m. 21
9	P.	† Marji Kleof.	g. 4 m. 54	g. 18 m. 22
10	S.	Ezechiela Pr. M.	g. 4 m. 52	g. 18 m. 24
11	N.	Leona Wielk.	g. 4 m. 50	g. 18 m. 26
12	P.	Wiktora M.	g. 4 m. 47	g. 18 m. 27
13	W.	Hermenegida	g. 4 m. 45	g. 18 m. 29
14	S.	Op eki św. Józefa	g. 4 m. 43	g. 18 m. 31
15	C.	Anastazji M.	g. 4 m. 41	g. 18 m. 33
16	P.	† Marceljana	g. 4 m. 38	g. 18 m. 35
17	S.	Aniceta P. M.	g. 4 m. 36	g. 18 m. 36
18	N.	Bogumiła W.	g. 4 m. 34	g. 18 m. 38
19	P.	Tymona M.	g. 4 m. 31	g. 18 m. 40
20	W.	Sulpicjusza M.	g. 4 m. 29	g. 18 m. 42
21	S.	Anzelma B. W.	g. 4 m. 27	g. 18 m. 44
22	C.	Sotera i Kaja	g. 4 m. 25	g. 18 m. 45
23	P.	† Wojciecha B.	g. 4 m. 23	g. 18 m. 47
24	S.	Fidelisa Kap. M.	g. 4 m. 21	g. 18 m. 49
25	N.	Marka Ewang.	g. 4 m. 18	g. 18 m. 51
26	P.	Kleta i Marcel.	g. 4 m. 16	g. 18 m. 52
27	W.	Piotra Kanizj.	g. 4 m. 14	g. 18 m. 54
28	S.	Pawła od Krzyża	g. 4 m. 12	g. 18 m. 56
29	C.	Piotra M.	g. 4 m. 10	g. 18 m. 57
30	P.	† Katarzyny Sen.	g. 4 m. 08	g. 18 m. 59

☾ Ostat. kw. dn. 4 o g. 4,52

☾ Now dn. 11 o g. 6,09

☾ Pierw. kw. dn. 17 o g. 21,33

● ☼ Pełnia dn. 25 o g. 16,23

Na Sibigach u Lacha Jane
 20 ptk. debore 20 ptk. posuo
 Na Majdanie Kolano Jasia

1 Komoda u Kwieci Kani doobnice
 u Kolano Jasia

1 ~~2~~ deski pązowei grab dob
 1 miodaruo kółko lina u kotłowa

Kolano Jasia
 2 ml' w jednym porowey
 maty wiech sitko rastawa
 u Dziyalka

1 ~~praga na p. krowie~~ 1 Tacka
 1 umywalnia 1 pale na miedz
 1 ~~Stary~~

M A J

Wschód
słońca

Zachód
słońca

1	P.	Filipa i Jakuba	g. 4 m. 07	g. 18 m. 59
2	W.	Zygmunta Kr.	g. 4 m. 05	g. 19 m. 01
3	Ś.	Krz. dz. Rocznica Konst.	g. 4 m. 04	g. 19 m. 03
4	C.	Krz. dz. Znal. Krzyża św.	g. 4 m. 02	g. 19 m. 05
5	P.	† Krz. dz. Piusa V	g. 4 m. 00	g. 19 m. 07
6	S.	Jana w Oleju,	g. 3 m. 58	g. 19 m. 08
7	N.	Domiceli M.	g. 3 m. 56	g. 19 m. 10
8	P.	Stanisława B.	g. 3 m. 54	g. 19 m. 11
9	W.	NMP. Łaskawej	g. 3 m. 53	g. 19 m. 13
10	Ś.	Izydora Or.	g. 3 m. 51	g. 19 m. 15
11	C.	Mamerta B. W.	g. 3 m. 49	g. 19 m. 16
12	P.	† Rankacego M.	g. 3 m. 47	g. 19 m. 18
13	S.	Roberta B. O.	g. 3 m. 46	g. 19 m. 19
14	N.	Bonifacego M.	g. 3 m. 44	g. 19 m. 21
15	P.	Zofii Wd. M.	g. 3 m. 43	g. 19 m. 23
16	W.	Andrzeja Bob., Jana Nepom.	g. 3 m. 41	g. 19 m. 24
17	Ś.	Paschalisa m., Weroniki	g. 3 m. 40	g. 19 m. 26
18	C.	Wniebowstąpienie Pańskie	g. 3 m. 38	g. 19 m. 27
19	P.	† S. d., Piotra	g. 3 m. 37	g. 19 m. 29
20	S.	Bernardyna Sen.	g. 3 m. 35	g. 19 m. 30
21	N.	S. d., Wiktora	g. 3 m. 34	g. 19 m. 32
22	P.	S. d., Julii P.	g. 3 m. 33	g. 19 m. 33
23	W.	Dezyderiusza b., J. Bapt.	g. 3 m. 31	g. 19 m. 34
24	Ś.	Joanny i Afry	g. 3 m. 30	g. 19 m. 36
25	C.	Grzegorza VII	g. 3 m. 29	g. 19 m. 37
26	P.	† Filipa Neriusza	g. 3 m. 28	g. 19 m. 39
27	S.	Bedy w.d.K., Jana pap.	g. 3 m. 27	g. 19 m. 40
28	N.	Zesłanie Ducha Świętego	g. 3 m. 26	g. 19 m. 41
29	P.	Świąteczny Teodozji P. M.	g. 3 m. 25	g. 19 m. 42
30	W.	Feliksa P. M.	g. 3 m. 24	g. 19 m. 43
31	Ś.	† Anieli P.	g. 3 m. 23	g. 19 m. 45

☾ Pełnia dn. 3 o g. 16,15

☾ Ostat. kw. dn. 11 o g. 11,40

☾ Nów dn. 19 o g. 5,25

☾ Pierw. kw. dn. 26 o g. 0,20

ZAPISKI

R. Jellauer

Wielki Leopoldów

w B. personalnym Kierście Kyr. Lublin
Wiernickowski Wacław.



Dom Związkowy w Poznaniu.

C Z E R W I E C

Wschód
słońca

Zachód
słońca

1	W.	Blogosł. Jakuba Strz.	g. 3 m. 21	g. 19 m. 46
2	Ś.	Marcelira	g. 3 m. 20	g. 19 m. 47
3	C.	Erazma B. M.	g. 3 m. 20	g. 1 m. 49
4	P.	† Serca Jezusowego	g. 3 m. 19	g. 19 m. 51
5	S.	Bonifacego B. M.	g. 3 m. 18	g. 19 m. 51
6	N.	Norberta i Klemensa	g. 3 m. 17	g. 19 m. 51
7	P.	Roberta Op.	g. 3 m. 17	g. 19 m. 53
8	W.	Maksyma B. W.	g. 3 m. 16	g. 19 m. 53
9	Ś.	Pryma i Felicjana	g. 3 m. 16	g. 19 m. 54
10	C.	B. Bogumiła B.	g. 3 m. 15	g. 19 m. 55
11	P.	† Barnaby Ap.	g. 3 m. 15	g. 19 m. 56
12	S.	Jana W., Onufrego	g. 3 m. 15	g. 19 m. 56
13	N.	Antoniego Padewskiego	g. 3 m. 15	g. 19 m. 57
14	P.	Bazylego Wielkiego	g. 3 m. 14	g. 19 m. 58
15	W.	Wita, Modesta	g. 3 m. 14	g. 19 m. 58
16	Ś.	Aliny, Benona	g. 3 m. 14	g. 19 m. 59
17	C.	Innocentego M.	g. 3 m. 14	g. 19 m. 59
18	P.	† Marka i Marcelina	g. 3 m. 14	g. 20 m. 00
19	S.	Gerwazego M.	g. 3 m. 14	g. 20 m. 00
20	N.	Sylwerjusza P.	g. 3 m. 14	g. 20 m. 00
21	P.	Alojzego Gonz.	g. 3 m. 15	g. 20 m. 01
22	W.	Paulina B. W.	g. 3 m. 15	g. 20 m. 01
23	Ś.	Agrypiny P. M.	g. 3 m. 15	g. 20 m. 01
24	C.	Narodzenie św. Jana	g. 3 m. 15	g. 20 m. 01
25	P.	† Prospera B. W.	g. 3 m. 15	g. 20 m. 01
26	S.	Jana i Pawła	g. 3 m. 16	g. 20 m. 01
27	N.	Władysława Królewicza	g. 3 m. 16	g. 20 m. 01
28	P.	Leona II Papieża W.	g. 3 m. 17	g. 20 m. 01
29	W.	ŚŚ. Piotr i Pawła	g. 3 m. 17	g. 20 m. 01
30	Ś.	Wsp. św. Pawła	g. 3 m. 18	g. 20 m. 01

☾ Ostat. kw. dn. 2 o g. 6,23

☽ Now dn. 8 o g. 21,43

☾ Pierw. kw. dn. 15 o g. 20,02

☺ Pełnia dn. 23 o g. 23,59

Przemysław Łoik

ZAPISKI

Jan Łoik 53 Bromfield St.
Lawrence Mass U.S.A.

do Helmach jego żona.

Jan Helmach 17 Kennedy St.
Hartford. 5. Conn U.S.A.



Dom Związkowy w Wilnie.

L I P I E C

Wschód
słońca

Zachód
słońca

1	C.	N. Krwi P. J.	g. 3 m. 19	g. 20 m. 00
2	P.	† Nawiedz NMP.	g. 3 m. 19	g. 20 m. 00
3	S.	Anatoljusza M	g. 3 m. 20	g. 19 m. 59
4	N.	Józefa Kalas. W.	g. 3 m. 21	g. 19 m. 59
5	P.	Antoniego Zak.	g. 3 m. 22	g. 19 m. 59
6	W.	Izajasza Proroka	g. 3 m. 22	g. 19 m. 58
7	S.	Cyryla i Metodego	g. 3 m. 23	g. 19 m. 57
8	C.	Elżbiety Kr. W.	g. 3 m. 24	g. 19 m. 57
9	P.	† Weroniki P.	g. 3 m. 25	g. 19 m. 56
10	S.	7-miu Braci Męczenników	g. 3 m. 26	g. 19 m. 55
11	N.	Pelagji P. M.	g. 3 m. 27	g. 19 m. 55
12	P.	Jana Gwalb. Op.	g. 3 m. 28	g. 19 m. 54
13	W.	Małgorzaty P. M.	g. 3 m. 30	g. 19 m. 53
14	S.	Bonawentury B.	g. 3 m. 31	g. 19 m. 52
15	C.	Rozesł. Apost.	g. 3 m. 32	g. 19 m. 51
16	P.	† NMP. Szkaplerznej	g. m. 33	g. 19 m. 50
17	S.	Aleksego W.	g. 3 m. 34	g. 19 m. 49
18	N.	Szymona z Lipn.	g. 3 m. 35	g. 19 m. 48
19	P.	Wincentego à Paulo	g. 3 m. 3'	g. 19 m. 47
20	W.	Czesława W.	g. 3 m. 38	g. 19 m. 45
21	S.	Praksedy P. M.	g. 3 m. 39	g. 19 m. 44
22	C.	Marji Magdaleny	g. 3 m. 41	g. 19 m. 43
23	P.	† Apolinarego B.	g. 3 m. 42	g. 19 m. 42
24	S.	Bł. Kunegundy	g. 3 m. 44	g. 19 m. 40
25	N.	Jakuba Apostoła	g. 3 m. 45	g. 19 m. 39
26	P.	Anny M. NMP.	g. 3 m. 47	g. 19 m. 37
27	W.	Nat. lii M.	g. 3 m. 48	g. 19 m. 36
28	S.	Innocen'ego P.	g. 3 m. 49	g. 19 m. 34
29	C.	Marty P.	g. 3 m. 51	g. 19 m. 33
30	P.	† Julitty i Donat.	g. 3 m. 52	g. 19 m. 31
31	S.	Ignacego Lojoli W.	g. 3 m. 54	g. 19 m. 30

☉ Ostat. kw. dn. 1 o g. 14,02
 ☽ Now dn. 8 o g. 5,2
 ☽ Pterw. kw. dn. 15 o g. 10,35
 ☽ Pełnia kw. dn. 23 o g. 13,45
 ☽ Ostat. kw. dn. 30 o g. 19,46



Dom Związkowy w Stanisławowie.

S I E R P I E Ń

Wschód
słońca

Zachód
słońca

1	N.	Piotra Ap w ok.	g. 3 m. 55	g. 19 m. 28
2	P.	N. M. P Anielskiej	g. 3 m. 57	g. 19 m. 20
3	W.	Zn. rel. ś. Szczepana	g. 3 m. 59	g. 19 m. 25
4	S.	Dominika W.	g. 4 m. 00	g. 19 m. 23
5	C.	N. M. P. Śnieżnej	g. 4 m. 04	g. 19 m. 21
6	P.	† Przem. Pańskiego	g. 4 m. 03	g. 19 m. 19
7	S.	Kajetana W.	g. 4 m. 05	g. 19 m. 17
8	N.	Cyrjaka, Larga	g. 4 m. 06	g. 19 m. 16
9	P.	Jana M.	g. 4 m. 18	g. 19 m. 14
10	W.	Wawrzyńca M.	g. 4 m. 10	g. 19 m. 12
11	S.	Zuzanny i Dyg.	g. 4 m. 11	g. 19 m. 10
12	C.	Klary P.	g. 4 m. 13	g. 19 m. 08
13	P.	† Hipolita i Kasjana	g. 4 m. 15	g. 19 m. 06
14	S.	Wigilja, Euzebjusza	g. 4 m. 26	g. 19 m. 04
15	N.	Wniebowstąpienie N. M. P.	g. 4 m. 19	g. 19 m. 02
16	P.	Jochima Ojca N. M. P.	g. 4 m. 19	g. 19 m. 0
17	W.	Janka Wyzn.	g. 4 m. 21	g. 18 m. 54
18	S.	Heleny Ces.	g. 4 m. 23	g. 18 m. 56
19	C.	Jana Cudotwórcy	g. 4 m. 24	g. 18 m. 54
20	P.	† Bernarda Op.	g. 4 m. 26	g. 18 m. 52
21	S.	Joanny Fremiot	g. 4 m. 27	g. 18 m. 50
22	N.	Symforjona i Tymoteusza	g. 4 m. 29	g. 18 m. 48
23	P.	Filipa i Benicjusza	g. 4 m. 31	g. 18 m. 45
24	W.	Barłomieja Ap.	g. 4 m. 32	g. 18 m. 43
25	S.	Ludwika Kr. francuskiego	g. 4 m. 34	g. 18 m. 41
26	C.	N. M. P. Jasnogórskiej	g. 4 m. 36	g. 18 m. 38
27	P.	† Prz. rel. św. Kazimierza	g. 4 m. 38	g. 18 m. 36
28	S.	Augustyna B. W.	g. 4 m. 40	g. 18 m. 34
29	N.	Ścięcie głowy św. Jana	g. 4 m. 42	g. 18 m. 31
30	P.	Róży z Limy P.	g. 4 m. 43	g. 18 m. 29
31	W.	Rajmunda W.	g. 4 m. 45	g. 18 m. 27

☾ Now dn. 6 o g. 13,36

☽ Pierw. kw. dn. 14 o g. 3,28

☺ Pełnia dn. 22 o g. 1,47

☾ Ostat. kw. dn. 29 o g. 0,54



Dom Związkowy w Toruniu.

WRZESIEŃ

Wschód
słońca

Zachód
słońca

1	S.	Idziego Opata	g. 4 m. 46	g. 18 m. 25
2	C.	Stefana Króla Węgierskiego	g. 4 m. 48	g. 18 m. 22
3	P.	† Szymona Słupnika	g. 4 m. 50	g. 18 m. 20
4	S.	Rozalji P.	g. 4 m. 51	g. 18 m. 18
5	N.	Wawrzyńca	g. 4 m. 53	g. 18 m. 16
6	P.	Zacharjasza Pr.	g. 4 m. 55	g. 18 m. 13
7	W.	B. Melchjora	g. 4 m. 56	g. 18 m. 11
8	S.	Narodzenie N. M. P.	g. 4 m. 58	g. 18 m. 09
9	C.	Sergjusza P. W	g. 5 m. 00	g. 18 m. 06
10	P.	† Mikołaja z Toledo	g. 5 m. 01	g. 18 m. 04
11	S.	Prota i Jacka M.	g. 5 m. 03	g. 18 m. 02
12	N.	Imienia N. M. P.	g. 5 m. 04	g. 17 m. 59
13	P.	Eugenji P.	g. 5 m. 06	g. 17 m. 57
14	W.	Podwyższenie Krzyża św.	g. 5 m. 08	g. 17 m. 55
15	S.	† S. d., N. M. P. Bolesnej	g. 5 m. 09	g. 17 m. 52
16	C.	Euzebjji P. M.	g. 5 m. 11	g. 17 m. 50
17	P.	† S. d., St. św. Fr.	g. 5 m. 13	g. 17 m. 48
18	S.	† S. d., Józefa W.	g. 5 m. 14	g. 17 m. 45
19	N.	Januarjusza B.	g. 5 m. 16	g. 17 m. 43
20	P.	Eustachjusza M.	g. 5 m. 18	g. 17 m. 41
21	W.	Mateusza Apostoła	g. 5 m. 19	g. 17 m. 38
22	S.	Tomasza B. W.	g. 5 m. 21	g. 17 m. 36
23	C.	Tekli P. M.	g. 5 m. 22	g. 17 m. 34
24	P.	† N. M. P. od w. n.	g. 5 m. 24	g. 17 m. 31
25	S.	Błogosł. Ładysława	g. 5 m. 26	g. 17 m. 29
26	N.	Cyprjana i Justyna	g. 5 m. 27	g. 17 m. 27
27	P.	Kozmy i Damjana	g. 5 m. 29	g. 17 m. 24
28	W.	Wacława Kr. M.	g. 5 m. 30	g. 17 m. 22
29	S.	Michała Archaniola	g. 5 m. 32	g. 17 m. 20
30	C.	Hieronima Kapłana	g. 5 m. 34	g. 17 m. 17

☉ Now dn. 4 o g. 23,53

☽ Pierw. kw. dn. 10 o g. 21,57

☽ Pełnia dn. 20 o g. 12,32

☾ Ostat. kw. dn o g. 6,43



**Sanatorium „Łobzowianka“
w Niemirowie - Zdroju.**

PAŹDZIERNIK

Wschód
słońca

Zachód
słońca

1	P.	† Blogost. Jana z Dukli	g. 5 m. 36	v. 17 m. 15
2	S.	Aniolów stróży	g. 5 m. 37	g. 17 m. 13
3	N.	Teresy od Dziec. Jezus	g. 5 m. 39	g. 17 m. 10
4	P.	Franciszka S.	g. 5 m. 41	g. 17 m. 09
5	W.	Placyda M.	g. 5 m. 42	g. 17 m. 06
6	S.	Brunona W.	g. 5 m. 44	g. 17 m. 04
7	C.	N. M. P. Różańcowej	g. 5 m. 46	g. 17 m. 01
8	P.	† Pelagii, Birg.	g. 5 m. 48	g. 16 m. 59
9	S.	Dionizego B. M.	g. 5 m. 49	g. 16 m. 57
10	N.	Franciszka Boromeusza	g. 5 m. 51	g. 16 m. 54
11	P.	Placydy i Zenona	g. 5 m. 53	g. 16 m. 52
12	W.	Maksymiljana	g. 5 m. 54	g. 16 m. 50
13	S.	Edwarda Kr. W.	g. 5 m. 56	g. 16 m. 48
14	C.	Kalksta P. M.	g. 5 m. 58	g. 16 m. 46
15	P.	† Teresy P.	g. 6 m. 00	g. 16 m. 43
16	S.	Martyniana M.	g. 6 m. 02	g. 16 m. 41
17	N.	Małgorzaty P.	g. 6 m. 03	g. 16 m. 39
18	P.	Łukasza Ewangelisty	g. 6 m. 05	g. 16 m. 37
19	W.	Piotra z Alk.	g. 6 m. 07	g. 16 m. 35
20	S.	Jana Kantego	g. 6 m. 08	g. 16 m. 33
21	C.	Urszuli P. M.	g. 6 m. 10	g. 16 m. 30
22	P.	† Korduli i Alodii	g. 6 m. 12	g. 16 m. 28
23	S.	Seweryna i Romana	g. 6 m. 14	g. 16 m. 26
24	N.	Rafała Archaniola	g. 6 m. 16	g. 16 m. 24
25	P.	Kryspina M.	g. 6 m. 18	g. 16 m. 22
26	W.	Ewarysta P. M.	g. 6 m. 20	g. 16 m. 20
27	S.	Sabiny P. M.	g. 6 m. 22	g. 16 m. 17
28	C.	Szymona i Tadeusza	g. 6 m. 24	g. 16 m. 15
29	P.	† Narcyza B. W.	g. 6 m. 25	g. 16 m. 13
30	S.	Germana i Serap.	g. 6 m. 27	g. 16 m. 12
31	N.	Jezusa Chrystusa Króla	g. 6. m. 29	g. 16 m. 10

☉ Nów dn. 4 o g. 12,57

☽ Pierw. kw. dn. 12 o g. 16,47

☽ Pełnia dn. 19 o g. 22,47

☽ Ostat. kw. dn. 26 o g. 14,25

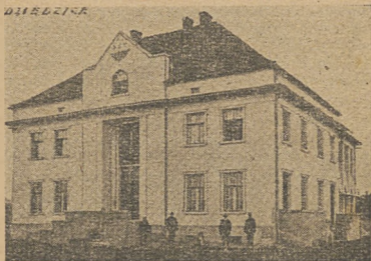

Dom Z. K. P. w Dziedzicach.

L I S T O P A D

Wschód
słońca

Zachód
słońca

1	P.	Wszystkich Świętych	g. 6 m. 31	g. 16 m. 08
2	W.	Dzień Zaduszy, Jerzego	g. 6 m. 33	g. 16 m. 06
3	S.	Huberta B. W.	g. 6 m. 34	g. 16 m. 04
4	C.	Karola Boromeusza	g. 6 m. 36	g. 16 m. 02
5	P.	† Zachariasza i Elżbiety	g. 6 m. 38	g. 16 m. 01
6	S.	Leona da W.	g. 6 m. 40	g. 15 m. 59
7	N.	Nikandra i Kar.	g. 6 m. 43	g. 15 m. 57
8	P.	Golfryda i Maura	g. 6 m. 43	g. 15 m. 55
9	W.	Teodora i Orest.	g. 6 m. 45	g. 15 m. 54
10	S.	Andrzeja z Aw.	g. 6 m. 47	g. 15 m. 52
11	C.	Marcina B. W.	g. 6 m. 49	g. 15 m. 51
12	P.	† Marcina P. M.	g. 6 m. 51	g. 15 m. 49
13	S.	Stanisława Kostki	g. 6 m. 2	g. 15 m. 48
14	N.	Jukunda B. W.	g. 6 m. 54	g. 15 m. 46
15	P.	Leopolda W.	g. 6 m. 56	g. 15 m. 45
16	W.	Edmunda B. W.	g. 6 m. 58	g. 15 m. 43
17	S.	Alberta W.	g. 6 m. 59	g. 15 m. 42
18	C.	Odon P.	g. 7 m. 01	g. 15 m. 41
19	P.	† Elżbiety Kr.	g. 7 m. 03	g. 15 m. 39
20	S.	Heliksa Wal.	g. 7 m. 05	g. 15 m. 38
21	N.	Ofiarowanie N. M. P.	g. 7 m. 06	g. 15 m. 37
22	P.	Cerylii P. M.	g. 7 m. 08	g. 15 m. 36
23	W.	Klemensa P. M.	g. 7 m. 10	g. 15 m. 35
24	S.	Jana od Krzyża	g. 7 m. 11	g. 15 m. 34
25	C.	Katarzyny P. M.	g. 7 m. 13	g. 15 m. 33
26	P.	† Piotra P. M.	g. 7 m. 14	g. 15 m. 32
27	S.	Wirgiljusza B.	g. 7 m. 16	g. 15 m. 31
28	N.	Mansweta B.	g. 7 m. 17	g. 15 m. 30
29	P.	Saturnina M.	g. 7 m. 19	g. 15 m. 29
30	W.	Andrzeja Ap.	g. 7 m. 20	g. 15 m. 28

☉ Now dn. 3 o g. 5,15

☽ Pierw. kw. dn. 11 o g. 10,33

☽ Pełnia dn. 18 o g. 9,09

☾ Ostat. kw. dn. 25 o g. 1,04



Dom Z. K. P. w Skarżysku.

GRUDZIEŃ

Wschód
słońcaZachód
słońca

1	S.	Eligiusza B. W.	g. 7 m. 20	g. 15 m. 28
2	C.	Bibiany P. M.	g. 7 m. 23	g. 15 m. 27
3	P.	† Franc. Ksaw.	g. 7 m. 25	g. 15 m. 26
4	S.	Barbary P. M.	g. 7 m. 26	g. 15 m. 26
5	N.	Sabby Op.	g. 7 m. 27	g. 15 m. 26
6	P.	Mikołaja B. W.	g. 7 m. 29	g. 15 m. 25
7	W.	Ambrożego B.	g. 7 m. 30	g. 15 m. 25
8	S.	Nieś. Pocz. N. M. P.	g. 7 m. 31	g. 15 m. 24
9	C.	Walerji i Leok.	g. 7 m. 32	g. 15 m. 24
10	P.	† N. M. P. Loretańskiej	g. 7 m. 33	g. 15 m. 24
11	S.	Damazego P. W.	g. 7 m. 35	g. 15 m. 23
12	N.	Aleksandra M.	g. 7 m. 36	g. 15 m. 23
13	P.	Łucji P. M.	g. 7 m. 37	g. 15 m. 23
14	W.	Dioskora i Her.	g. 7 m. 37	g. 15 m. 23
15	S.	† S. d., Walerj.	g. 7 m. 38	g. 15 m. 23
16	C.	Euzebiusza B.	g. 7 m. 39	g. 15 m. 24
17	P.	† S. d., Łazarza	g. 7 m. 40	g. 15 m. 24
18	S.	† S. d., Gracjana	g. 7 m. 41	g. 15 m. 24
19	N.	Dariusza i Nem.	g. 7 m. 42	g. 15 m. 24
20	P.	Teofila i Zenona	g. 7 m. 42	g. 15 m. 25
21	W.	Tomasza Ap.	g. 7 m. 43	g. 15 m. 25
22	S.	Honorata M.	g. 7 m. 43	g. 15 m. 26
23	C.	Wiktorii P.	g. 7 m. 44	g. 15 m. 26
24	P.	† Wigilia, Irminy	g. 7 m. 44	g. 15 m. 27
25	S.	Narodzenie Chr. Pana	g. 7 m. 45	g. 15 m. 27
26	N.	Szczepana I. Męcz.	g. 7 m. 45	g. 15 m. 28
27	P.	Jana Ap. Ew.	g. 7 m. 45	g. 15 m. 29
28	W.	Młodzianków M.	g. 7 m. 45	g. 15 m. 30
29	S.	Tomasza B.	g. 7 m. 45	g. 15 m. 31
30	C.	Eugeniusza B.	g. 7 m. 45	g. 15 m. 32
31	P.	† Sylwestra B. W.	g. 7 m. 45	g. 15 m. 33

☾ Now dn. 3 o g. 0,10

☽ Pierw. kw. dn. 11 o g. 2,12

☼ Pełnia dn. 17 o g. 19,52

☾ Ostat. kw. dn. 24 o g. 15,19



Dom Z. K. P. w Wołkowysku.

Skrócony kalendarzyk na rok 1938

STYCZEŃ							LIPIEC						
N	P	W	Ś	C	P	S	N	P	W	Ś	C	P	S
2	3	4	5	6	7	1	8	4	5	6	7	1	2
9	10	11	12	13	14	8	10	11	12	18	14	15	9
16	17	18	19	20	21	15	17	18	19	20	21	22	16
23	24	25	26	27	28	22	24	25	26	27	28	29	23
30	31					29	31						30
LUTY							SIERPIEŃ						
N	P	W	Ś	C	P	S	N	P	W	Ś	C	P	S
6	7	1	2	3	4	5	7	1	2	8	4	5	6
13	14	8	9	10	11	12	14	8	9	10	11	12	18
20	21	15	16	17	18	19	21	15	16	17	18	19	20
27	28	22	23	24	25	26	28	22	23	24	25	26	27
MARZEC							WRZESIEŃ						
N	P	W	Ś	C	P	S	N	P	W	Ś	C	P	S
6	7	1	2	8	4	5	4	5	6	7	1	2	8
13	14	8	9	10	11	12	11	12	13	14	15	16	17
20	21	15	16	17	18	19	18	19	20	21	22	23	24
27	28	22	23	24	25	26	25	26	27	28	20	30	
KWIECIEŃ							PAŹDZIERNIK						
N	P	W	Ś	C	P	S	N	P	W	Ś	C	P	S
3	4	5	6	7	1	2	2	8	4	5	6	7	1
10	11	12	13	14	8	9	9	10	11	12	13	14	15
17	18	19	20	21	22	23	16	17	18	19	20	21	22
24	25	26	27	28	29	30	23	24	25	26	27	28	29
							30	31					
MĄJ							LISTOPAD						
N	P	W	Ś	C	P	S	N	P	W	Ś	C	P	S
1	2	8	4	5	6	7	6	7	1	2	8	4	5
8	9	10	11	12	13	14	13	14	15	16	17	18	19
15	16	17	18	19	20	21	20	21	22	23	24	25	26
22	23	24	25	26	27	28	27	28	29	30			
29	30	31											
CZERWIEC							GRUDZIEŃ						
N	P	W	Ś	C	P	S	N	P	W	Ś	C	P	S
5	6	7	1	2	8	4	4	5	8	7	1	2	8
12	13	14	8	9	10	11	11	12	13	14	15	16	17
19	20	21	15	16	17	18	18	19	20	21	22	23	24
26	27	28	22	23	24	25	25	26	27	28	29	30	31

ŚWIĘTA RUCHOME

rzymsko - katolickie w latach 1937 — 1943.

Daty świąt ruchomych zależą od daty Świąt Wielkanocnych, przypadających na pierwszą niedzielę po pełni księżyca, która następuje po wiosennem zrównaniu dnia z nocą. Jeżeli t. zw. pełnia wielkanocna wypada na niedzielę, wówczas obchodzi się święto w najbliższą niedzielę. Święta ruchome rzymsko-katolickie w latach 1937—1943 podaje poniższa tabela.

Rok	Popielec	Wielka- noc	Wniebo- wstąpie- nie	Zesłanie Ducha Świętego	Trójcy Świętej	Boże Ciało	Niedziela I-sza Adw.
1937	10 lutego	28 marca	6 maja	16 maja	23 maja	27 maja	29 listop.
1938	2 marca	17 kwiet.	26 maja	5 czerw.	12 czerw.	16 czerw.	27 listop.
1939	22 lutego	9 kwiet.	28 maja	18 maja	25 maja	8 czerw.	3 grud.
1940*)	25 lutego	24 marca	2 maja	12 maja	19 maja	23 czerw.	1 grud.
1941	26 lutego	13 kwiet.	22 maja	1 czerw.	8 czerw.	12 czerw.	30 listop.
1942	18 lutego	5 kwiet.	14 maja	24 maja	31 maja	4 czerw.	29 listop.
1943	10 marca	25 kwiet.	3 czerw.	13 czerw.	20 czerw.	24 czerw.	28 listop.

*) Rok przestępny.

DNIE ŚWIĄTECZNE W POLSCE

Rozporządzenie Prezydenta Rzeczypospolitej z dnia 15.XI.1924 r. o dniach świątecznych (D. U. R. P. Nr. 101, par 928, 1924 r.), oraz zmieniająca powyższe rozporządzenie Ustawa z dnia 18/III 1925 r. (D. U. R. P. Nr. 34, poz. 234, 1925 r.) ustala dla urzędów i zakładów państwowych kolejowych i t. p. następujące dni wolne od pracy:

1. Wszystkie niedziele w ciągu roku.
2. Nowy Rok 1 stycznia.
3. Trzech Króli 6 stycznia.
4. Oczyszczenie Najśw. Marii Panny 2 lutego.
5. Drugi dzień Wielkanocy.
6. Trzeciego Maja.
7. Wniebowstąpienie Pańskie.
8. Drugi dzień Zesłania Ducha Świętego.
9. Boże Ciało.
10. Św. Apostołów Piotra i Pawła 29 czerwca.
11. Wniebowzięcie Najśw. Marii Panny 15 sierpnia.
12. Wszystkich Świętych 1 listopada.
13. Niepokalane Poczęcie Najśw. Marii Panny 8 grudnia.
14. Boże Narodzenie 25 i 26 grudnia.

Proszek do pieczywa.
Budynie. Galaretki.
Zaprawa do wódek.
Olejki. Esencje.
Sosy i przyprawy



„LILIPUT“ Warszawa, Długa 26.

ZNAK PHILIPSA



to gwarancja najwyższej
jakości odbiornika

TARYFA POCZTOWA I TELEGRAFICZNA

Obrót wewnętrzny i z W. M. Gdańskiem.

	miejsc.	zamiejsc.
Listy prywatne do wagi 20 g.	zł. 0,15	zł. 0,25
ponad 20 do 250 g.	" 0,30	" 0,50
Kartki pocztowe pojed.	" 0,10	" 0,15
z opłac. odpow.	" 0,20	" 0,30
Druki do wagi 20 g.		" 0,05
ponad 20 do 50 g.		" 0,10

Przekazy zwykłe, pobraniowe i zleceniowe:

	do zł.	20	opłata	zł.
ponad 20	"	50	"	0,40
"	50	"	100	" 0,60
"	100	"	500	" 1,00
"	500	"	1000	" 1,50
"	1000	"	2000	" 2,00
"	2000	"	5000	" 3,00

Należytości dodatkowe:

Polecenie przesyłek pocztowych	zł. 0,30
Za pośpieszne doręczenie (Express)	" 0,50
Za przesyłki listowe i przekazy adresowane „poste restante”	" 0,10
Paczki	" 0,50
Za nadanie przesyłki za pobranie lub zleceniem	" 0,50
Za nadanie przesyłki poza godzinami urzędowymi	" 0,30

OBROTY ZAGRANICZNE

Listy prywatne do Austrii, Czechosłowacji, Rumunii i Węgier do 20 g.	" 0,45
do innych państw do 20 g.	" 0,55
Kartki pocztowe do Austrii, Czechosłowacji, Rumunii i Węgier	" 0,25
do innych państw	" 0,30

TELEGRAMY KRAJOWE

Telegramy zwykłe miejsc. od wyrazu	„ 0,05
zamiejscowe od wyrazu	„ 0,15
Telegramy pilne (D) od wyrazu	„ 0,30
Telegr. gratulacyjne XLT od wyrazu	„ 0,05
Najmniej jednak za 15 wyrazów	„ 0,75
Za telegramy listowe ELT opłata od wyrazu	„ 0,05
Najmniej jednak za 25 wyrazów	„ 1,—
ponadto od każdego telegramu bez wyjątku za- sadnicza opłata	„ 0,25
za pokwitowanie nadanego telegramu	„ 0,10

OPŁATY STEMPLOWE.

Podania: do urzędów państwowych od 1-go ar- kusza zasadniczo	zł. 5,—
Od dalszego arkusza, jako też od załączników	„ 0 50
Papiery wartościowe, jako załączniki — wolne są od opłaty	
Podania o obniżenie wymiaru podatków, danin i cła:	
a) przy sumie spornej do 50 zł. — wolne od opłaty,	
b) przy sumie spornej ponad 50 zł. — do 100 zł.	„ 0,50
c) przy sumie spornej ponad 100 zł.	„ 2,—
Podania innej treści, dotyczące się danin pu- blicznych	„ 3,—
Pokwitowania: z odbioru pieniędzy, papierów wartościowych i innych przedmiotów, osób nie posiadających świadectw handlow. lub przemysl. zasadniczo:	
Do wartości 50 zł. — wolne od opłaty.	
Powyżej tej wartości	„ 0,25
Z przyjęcia podania przez urząd	„ 0,20
Świadectwa: zasadniczo	„ 5,—
Świadectwa: szkolne są wolne od opłaty. Wyda- ne przez sąd podlegają opłatom sądowym.	

M I A R Y I W A G I

Miary długości.

Miriametr = 10.000 m.

Kilometr = 1.000 m.

Hektometr = 100 m.

Dekametr = 10 m.

Metr = 10 dcm.

Decymetr = 0,1 m

Centymetr = 0,01 m.

Milimetr = 0,001 m.

Miary powierzchni (gruntów)

Ar = 1 dekametr kw. = 100 metr. kw.

Hektar = 100 arom

Centiar = 0,01 ara = 1 metr kw.

Kilometr kw. = 100 hektometrom = 10.000 dekametrom
= 1.000.000 m. kw.

Hektometr kw. = 100 dekametrom = 10.000 metr. kw.

Dekametr kw. = 100 metrom kw.

Włoka = 30 morgom = 9000 prętom kw = 506.250 łok-
cium kw. = 16,79616 hektarom.

Mórg = 300 prętom kw. = 16,875 łokcium kw. = 0,559872
hektarom.

Miary objętości

Dla ciał płynnych i sypkich

Litr = 1 decym. sześciennemu

Dekalitr = 10 litrom

Hektolitr = 100 litrom

Kilolitr = 1000 litrom

Decylitr = 0,1 litra

Centylitr = 0,01 litra

Mililitr = 0,001 litra

Dla drzewa.

Ster = 1 metr. sześciennemu

Dekaster = 10 sterom

Decyster = 0,1

W a g i.

Tonna = 1000 kg.

Kwintal mtr. = 100 kg.

Kilogram = 1000 g.

Hektogram = 100 g.

Dekagram = 10 g.

Decygram = 0,1 g.

Centygram = 0,01 g.

Miligram = 0,001 g

MONETY RÓŻNYCH KRAJÓW

I ICH PRZYBLIŻONY KURS GIEŁDOWY

Państwo	Znak skrót.	Nazwa jednostki monet. i jej podział	Kursy zł. gr.
Anglia	£	1 Funt ster. — 20 szyl. 1 Szyling — 12 pensów	25,97
Austria	S.	1 Szyling — 100 groszy	1,00
Belgia	—	1 Belg — 100 centym.	0,89
Brazylia	—	1 Milreis — 1000 reisów	0,30
Czechosł.	K. cz.	1 Korona cz. — 100 hal.	0,18
Dania	Kr. d.	1 Kor. duńska — 100 oerów	1,17
Finlandia	Fmk.	1 Marka fin. — 100 penni	0,12
Francja	Fr.	1 Frank — 100 centym.	0,24
Gdańsk	Gld.	1 Gulden — 100 fenigów	1,00
Hiszpania	Pes.	1 Peseta — 100 centym.	0,72
Holandia	Hfl.	1 Floren — 100 centym.	3,58
Italia	L	1 Lir — 100 centesimi	0,43
Japonia	Y.	1 Yen — 100 senów	1,53
Jugosławia	Din.	1 Dinar — 100 parów	0,12
Kanada	—	1 Dolar — 100 centów	5,26
Litwa	Lit.	1 Lit — 100 centesów	0,87
Łotwa	Ł.	1 Łat — 100 centymów	1,72
Niemcy	R.M.	1 Marka — 100 fenig.	2,13
Norwegia	Kr. n.	1 Korona — 100 oerów	1,32
Rumunia	Lei.	1 Leja — 100 bani	0,05
St. Zj. A. P.	Dol.	1 Dolar — 100 centów	5,31
Szwajcaria	Fr. szw.	1 Frank — 100 centym.	1,22
Węgry	—	1 Pengö — 100 filler	1,30

ZAKŁADY CHEMICZNE GRODZISK, S. A.

Z A R Z Ą D:

Warszawa, ul. Marszałkowska Nr. 151

telef.: 658-97, 508-83, 503-65 i 273-56.

FABRYKI: Grodzisk Mazow., Hajnówka woj. Białostockie, Wygoda woj. Stanisławowskie.

PRODUKUJĄ: aceton, octanmetylę, octan amylu. Rozpuszczalniki dla przemysłu lakierniczego. celuloidowego, kosmetycznego i innych. Esencję octową 80%. Kwas octowy lodowy i techniczny. Aldehyd octowy. Spirytus drzewny techniczny. Alkohol metylowy czysty. Formalinę 30% i 40%. Paraformaldehyd. Hexametylentetraminę farmaceutyczną i techniczną. Octan sodu krystaliczny i bezwodny. Octan ołowiu. Chloroform purissimum i pro narcosi. Lakier samolotowy. Spirytus drzewny skażający. Olej drzewny. Pak drzewny. Węgiel drzewny. Smołę drzewną. Olej ketonowy. Karbolineum drzewne. Ocet drzewny.

ESENCJA OCTOWA „GRODZISK“

Esencja octowa jest ważnym produktem w gospodarstwie domowym.

Z esencji octowej otrzymujemy przez odpowiednie rozcieńczenie jej wodą doskonały, bezwzględnie zdrowy ocet do użytku stołowego, względnie do marynat.

O wartości esencji octowej świadczy przychylnie usłuskowanie się do niej Państwowego Zakładu Badania Żywności, a przede wszystkim jej wielkie rozpowszechnienie w gospodarstwie domowym zagranicą.

Zwłaszcza na jesieni, w sezonie jarzyn, grzybów i owoców, gdy każda zapobiegliwa gospodyni przygotowuje konserwy i zaopatruje na zimę swoją spiżarnię w zapasy, umożliwiając prowadzenie urozmaiconej i smacznej kuchni, powinna ESENCJA OCTOWA znaleźć odpowiednie zastosowanie w każdym gospodarstwie domowym.

Najważniejszym warunkiem, aby konserwy dobrze się przechowały, jest wybieranie najzdrowszych produktów i użycie dobrego octu.

Dobry ocet nie powinien wywoływać fermentacji. Takiemu warunkowi odpowiada ocet z esencji octowej, jest on bowiem produktem zupełnie czystym, nie podlegającym rozkładowi pod działaniem drobnoustrojów i nie tracącym nigdy swej mocy.

Sporządzenie octu z esencji octowej jest proste.

Na takim occie sporządza się następujące marynaty: grzyby, korniszony, pikle (z ogórków i młodych jarzynek), szalotki (cebulki), śliwki, gruszki, wiśnie, melony, dynie, ryby i t. p.

T A B E L A

do obliczania $\frac{0}{0}$ od kapitału od zł. 1 do 1000

Za miesiąc czyli 30 dni		3 $\frac{0}{0}$	3 $\frac{1}{2}$ $\frac{0}{0}$	4 $\frac{0}{0}$	4 $\frac{1}{2}$ $\frac{0}{0}$	5 $\frac{0}{0}$							
		złote i grosze											
Zł.	1	—	—	—	—	—	—	—	—	—	—	—	—
"	2	—	1	—	1	—	1	—	1	—	1	—	1
"	4	—	1	—	1	—	1	—	2	—	2	—	2
"	5	—	1	—	2	—	2	—	2	—	2	—	2
"	6	—	2	—	2	—	2	—	2	—	2	—	3
"	7	—	2	—	2	—	2	—	3	—	3	—	3
"	8	—	2	—	2	—	3	—	3	—	3	—	3
"	9	—	2	—	3	—	3	—	3	—	3	—	4
"	10	—	3	—	3	—	3	—	4	—	4	—	4
"	20	—	5	—	6	—	7	—	8	—	8	—	8
"	30	—	6	—	9	—	10	—	10	—	10	—	13
"	40	—	10	—	12	—	13	—	15	—	15	—	17
"	50	—	13	—	15	—	17	—	19	—	19	—	21
"	60	—	15	—	18	—	20	—	23	—	23	—	25
"	70	—	18	—	20	—	23	—	26	—	26	—	29
"	80	—	20	—	23	—	27	—	30	—	30	—	33
"	90	—	23	—	26	—	30	—	34	—	34	—	38
"	100	—	25	—	29	—	33	—	38	—	38	—	42
"	200	—	50	—	58	—	67	—	75	—	75	—	84
"	300	—	75	—	88	1	—	1	13	1	13	1	25
"	400	1	—	1	17	1	33	1	50	1	50	1	67
"	500	1	25	1	46	1	67	1	88	2	88	2	109
"	1000	2	50	2	92	3	33	3	78	4	78	4	117

T A B E L A

do obliczenia $\%$ od kapitału od zł. 1 do 1000

Za rok czyli 365 dni		złote i grosze									
		3 ⁰ / ₀		3 ¹ / ₂ ⁰ / ₀		4 ⁰ / ₀		4 ¹ / ₂ ⁰ / ₀		5 ⁰ / ₀	
zł.	1	—	3	—	4	—	4	—	5	—	5
"	2	—	6	—	7	—	8	—	9	—	10
"	3	—	9	—	11	—	12	—	14	—	15
"	4	—	12	—	14	—	16	—	18	—	20
"	5	—	15	—	18	—	20	—	23	—	25
"	6	—	17	—	21	—	24	—	27	—	30
"	7	—	21	—	25	—	28	—	32	—	35
"	8	—	24	—	28	—	32	—	36	—	40
"	9	—	27	—	32	—	36	—	41	—	45
"	10	—	30	—	35	—	40	—	45	—	50
"	20	—	60	—	70	—	80	—	90	1	—
"	30	—	90	1	05	1	20	1	35	1	50
"	40	1	20	1	40	1	60	1	80	2	—
"	50	1	50	1	75	2	—	2	25	2	50
"	60	1	60	2	10	2	40	2	70	3	—
"	70	2	10	2	45	2	80	3	15	3	50
"	80	2	40	2	80	3	20	3	60	4	—
"	90	2	70	3	15	3	60	4	05	4	50
"	100	3	—	3	50	4	—	4	60	5	—
"	200	6	—	7	—	8	—	9	—	10	—
"	300	9	—	10	50	12	—	13	50	15	—
"	400	12	—	14	—	16	—	18	—	20	—
"	500	15	—	17	50	20	—	22	50	25	—
"	1000	30	—	35	—	40	—	45	—	50	—

KOLEJOWCY POLSCY

winni świecić przykładem!

Obliczono mniej więcej, że conajmniej 2 miliony osób obraża ustawę skarbową, posiadając zapalniczki bez stempla urzędu skarbowego.

Niemają to kłopot, co zrobić z taką armią „zapalniczkowców“? Zapalniczki bez stempla są wyjęte z pod prawa, a posiadacz ich, w myśl świeżo ogłoszonych przepisów wykonawczych do ustawy, będą bez dłuższych wstępów i tłumaczeń karani grzywną, wynoszącą 5 do 10-cio krotną opłatę normalną za stempel.

Płynie stąd wniosek oczywisty, że lepiej jest niezwłocznie zerwać z zapalniczką i bez żalu rzucić ją choćby do rzeki.

Ten uproszczony sposób likwidacji nielegalnej zapalniczki uchroni posiadacza od ewent. kompromitacji i kary.

W końcu dla informacji dodać należy, że wkrótce ogłoszona zostanie obniżona norma opłaty skarbowej na zapalniczki, kto więc będzie chciał posiłkować się tym dość zawodnie działającym ogniem benzynowym, będzie to mógł uczynić łatwiej, niż dotychczas.

Natomiast wszyscy posiadacze zapalniczek niestemplowanych nie uzyskają żadnej „amnestii“, ani moratorium i wobec tych osób stosowane będą wysokie grzywny, jakie przewiduje nowa ustawa.

Niewątpliwie kolejowcy polscy znajdują się w pierwszym szeregu osób, likwidujących posiadane nieraz niestemplowane zapalniczki.

Prezydent Rzeczypospolitej

Prof. IGNACY MOŚCICKI

Zamek Królewski

Marszałek Polski

EDWARD ŚMIGŁY-RYDZ,

Generalny Inspektor Sił Zbrojnych

Al. Ujazdowska Nr. 1/3/5

WŁADZE

WYKONAWCZE I USTAWODAWCZE

Senat i Sejm Rzeczypospolitej

ul. Wiejska Nr. 4/6/8

Marszałek Senatu

ALEKSANDER PRYSTOR

Marszałek Sejmu

STANISŁAW CAR

Prezydium Rady Ministrów

Krak.-Przedmieście 46/48, tel. 555-00

Prezes Rady Ministrów

Gen. FELICJAN SŁAWOJ-SKŁADKOWSKI

MINISTERSTWA:

Opieki Społecznej: Długa 38/40 (tel. 5.61.60 Centr.).

Minister — Marian Zyndram - Kościałkowski.

Wiceministrowie:

Dr. Eugeniusz Piestrzyński i

Wincenty Jastrzębski.

Poczt i Telegrafu: Warecka Nr. 16 (tel. 5.55.20 - centr.).

Minister — Emil Kaliński.

Wiceminister — Tadeusz Argasiński.

Przemysłu i Handlu: Elektoralna Nr. 2 (tel. 547.20-centr.)

Minister — Antoni Roman.

Wiceministrowie:

Mieczysław Sokołowski i Dr. Adam Rose.

Rolnictwa i Reform Rolnych: Senatorska 15 (t. 6.39.01 inf.)

Minister — Julian Poniatowski.

Wiceminister — vacat.

Skarbu: Rymarska Nr. 3/5 (tel. 12.12.27 - inf.).

Minister — inż. Eugeniusz Kwiatkowski.

Wiceministrowie:

Ferdynand Świtalski,

Dr. Tadeusz Grodyński i
Kajetan Morawski.

Spraw Wewnętrznych: Nowy Świat Nr. 69
(tel. 6.62.50 - inf.).

Minister — Felicjan Sławoj - Składkowski

Wiceministrowie:

Władysław Korsak i Henryk Kawecki.

Spraw Wojskowych: 6-go Sierpnia 3/5.

Minister — Gen. T. Kasprzycki.

Wiceministrowie:

Gen. A. Litwinowicz i Gen. J. Głuchowski.

Spraw Zagranicznych: Wierzbowa Nr. 1
(tel. 513.35 inf.).

Minister — Józef Beck.

Wiceminister:

Jan Szembek.

Sprawiedliwości: Długa Nr. 7 (tel. 12.18.67 inf.).

Minister — Witold Grabowski.

Wiceminister — Stefan Sięczkowski.

Wyznań Religijnych i Ośw. Publ.: Al. Szucha Nr. 25
(tel. 8.02.20 centr.).

Minister — Prof. Wojciech Świętosławski.

Wiceministrowie:

Dr. Józef Ujejski i Jerzy Ferek - Błeszyński.

MINISTERSTWO KOMUNIKACJI

ul. Chałubińskiego nr. 4 (tel. 552.00)

Minister — Płk. dypl. Juliusz Ulrych,

Wiceministrowie: Inż. Aleksander Bobkowski,

Inż. Julian Piasecki—Nowy Świat 14

Dyrektor Gabinetu Ministra — G. Rożałowski

DEPARTAMENT OGÓLNY.

Dyrektor Departamentu — mgr. J. Zajas (tel. 8.70.17)

Naczelnicy Wydziałów:

Prawnego — mgr. J. Głowacki,

Polityki Kom. i konces. — mgr. K. Malski,

Traktatowego — dr. Z. Klechniowski,

Turystyki—Al. Ujazdowskie 49 — dr. H. Szatkowski.

DEPARTAMENT FINANSOWY.

Dyrektor Departamentu — mgr. F. Uhnat (tel. 9.15.05)

Naczelnicy Wydziałów:

Budżetowego — dr. J. Pilecki,

Dochodów Kolejowych — mgr. Z. Matras,

Rozchodów — mgr. J. Kałuski,

Księgowości — Kierujący W-łem mgr. T. Flach,

Oddz. Rachunkowy — dr. T. Dekański.

DEPARTAMENT HANDLOWO-TARYFOWY.

Dyrektor Departamentu — R. Ceceniowski (tel. 8.32.52)

Naczelnicy Wydziałów:

Ogólnego i Taryf Osobowych — mgr. S. Rogalski,

Taryf Towarów. Wewnętrz. —

mgr. B. Kaczmarkiewicz,

Taryf Towar. Zagranicznych — mgr. W. Matoga,

Przewozowego — dr. R. Zawojski.

DEPARTAMENT MECHANICZNY I ZASOBÓW KOLEJOWYCH.

Dyrektor Departamentu — inż. M. Stodolski (tel. 9.09.04),

Naczelnicy Wydziałów:

Mechaniczno - Trakcyjnego — inż. S. Wasilewski,

Technicznego — inż. J. Zakrzewski,

Zakupów i Zasobów — inż. W. Michalski,

Delegat do Międzynarodow. Zw. Kom. —

inż. J. Wagner.

DEPARTAMENT DRÓG KOŁOWYCH.

Dyrektor Departamentu — vacat (tel. 9.08.01).

Naczelnicy Wydziałów:

Ruchu Drogowego — inż. J. Budzyński,

Budowy i Utrzymania Dróg Kołowych —

inż. E. Nowakiewicz.

DEPARTAMENT LOTNICTWA CYWILNEGO.

Kierownik Departamentu — płk. F. Wieden (tel. 9.74.58).

BIURO PERSONALNE.

Dyrektor Biura — Rafał Sadowski (tel. 9.06.05).

Naczelnicy Wydziałów:

Osobowego — Władysław Passella,

Uposażzeń — mgr. E. Henisz,

Zaopatrzeń — H. Sadkowski.

BIURO SANITARNO KOLEJOWE.

Naczelnik Biura — dr. T. Borzęcki (tel. 9.14.05),

**NOWY ŚWIAT 14 (tel. 5.55.86).
DEPARTAMENT RUCHU KOLEJOWEGO.**

Dyrektor Departamentu — inż. Stanisław Łąguna
(tel. 9.22.62).

Naczelnicy Wydziałów:

Ogólno - Ruchowego — inż. L. Dowsin,

Pasażerskiego — inż. A. Tuz,

Towarowego — inż. G. Ejsmont,

Kolei Wąskotorowych —

inż. Z. Doktorowicz . Hrebnicki.

BIURO KOMUNIKACJI SAMOCHODOWEJ.

Naczelnik Biura — M. Brodzisz (tel. 9.13.34).

DEPARTAMENT UTRZYMANIA I BUDOWY KOLEI.

Dyrektor Departamentu —

inż. S. Andrzejewski (tel. 9.61.34).

Naczelnicy Wydziałów:

Nawierzchni — inż. B. Hummel,

Budynków — inż. M. Wolak,

Mostów — p. o. Naczelnik inż. B. Smoleński,

Zabezpieczenia Ruchu Pociągów — inż. E. Barysz,

Inwestycyjnego — inż. St. Sawicki.

BIURO WOJSKOWE.

Dyrektor Biura — płk. dypl. J. Zborzil (tel. 9.99.70).

WYŻSZA KOMISJA DYSCYPLINARNA.

Przewodniczący — S. Podworski.

BIURO DRÓG WODNYCH.

Dyrektor Biura — inż. E. Romański (tel. 9.09.02).

BIURO POMIARÓW.

Kierownik Biura — ppłk. inż. W. Plesner (tel. 9.11.51).

RADA TECHNICZNA.

Przewodniczący Rady — inż. J. Eberhardt.

Zast. Przewodniczącego — dr. inż. A. Wasiutyński.

GŁÓWNA INSPEKCJA KOMUNIKACJI.

Główny Inspektor — inż. W. Bączalski (tel. 9.15.08).

INSTYTUT HYDROGRAFICZNY.

Kierownik Instytutu — inż. T. Zubrzycki (tel. 9.41.44).

PAŃSTWOWY INSTYTUT METEOROLOGICZNY.

Nowy Świat Nr. 72.

Dyrektor Instytutu — dr. J. Błaton (tel. 5.33.20).

CENTRALNE BIURO STATYSTYKI PRZEWOZÓW

P. K. P.

Bieleńska Nr. 9.

Naczelnik Biura — inż. Mieczysław Gronowski
(tel. 6.46.44).

BIURO PROJEKTÓW I STUDIÓW P. K. P.

Naczelnik Biura — inż. Smoleński Antoni (tel. 9.04.78).

KIEROWNICTWO

ELEKTRYFIKACJI WĘZŁA WARSZAWSKIEGO

Naczelnik — inż. A. Karlsbad (tel. 9.45.94).

MUZEUM KOLEJOWE — przy ul. Nowy Zjazd Nr. 1.

Kustosz — S. Witoszyński (tel. 2.90.77).

**CENTRALNE BIURO OBRACHUNKÓW WAGONO-
WYCH P. K. P.**

Al. Jerozolimska Nr. 93.

Naczelnik — inż. T. Tymowski (tel. 5.19.55).

**CENTRALNE BIURO ROZRACHUNKÓW
P. K. P. BYDGOSZCZ.**

Naczelnik Biura — Warheli Włodzimierz.

DYREKCJE OKRĘGOWE KOLEI PAŃSTWOWYCH

KATOWICE: Dyrekcja Okręgowa Kolei Państwowych mieści się w Katowicach przy ul. Dworcowej, czyli vis à vis Dworca.

Wydziały Handlowo-Taryfowy, Biuro Prawne, Wydział Zasobów, oraz Oddział Ruchowo-Handlowy i Oddział Drogowy mieści się w gmachu stacyjnym.

Wydział Sanitarny natomiast mieści się przy ul. Pocztowej obok Konsumu Kolejowego.

Wydział Kontroli Dochodów znajduje się przy ul. Sobieskiego. Nr. telefonu D.O.K.P. — 329-01.

Dyrektor Kolei: inż. Wyleżyński Adam, tel. 333-87.

Godz. przyjęć stron od godz. 10—12, natomiast przedstawicieli Związkowych przyjmuje w poniedziałek o godz 12-ej.

Wicedyrektor Kolei: inż. Walicki Stefan, tel. 329-01.

Naczelnicy Służb:

Ruchu: Fojcik Wilhelm, przyjmuje od 10 — 12, przedstawicieli Zw. każdy wtorek o godz. 12-ej tel. 329-01.

Drogowej: inż. Herman Aleksander Iżycki, tel. 321-01.

Mechanicznej: inż. Kulicki Józef, tel. 329-01.

Handl.-Taryf.: Dr. Lelito Jan, tel. 317-88.
Zasobów: inż. Paczkowski Stefan, tel. 315-90.
Sanitarnej. Dr. Cieńciała Edward, tel. 315-87.

Naczelnicy Biur:

Personalnego: vacat.

Wojskowego: inż. Grabowiecki Roman, tel. 329-01.

Finansowego: Dr. Żabiński Bolesław, tel. 329-01.

Kontrol. Dochodów: Linowski Stanisław, tel. 316-89.

Prawnego: mgr. Fuchs Stanisław, tel. 329-01

Kierownik Działu Zaopatrzeń Biura Personalnego —
Dr. Włodek Jan, tel. 317-89.

Przewodniczący 3-go Obwodu Kolej. Kasy Emeryt. --
Dr. Włodek Jan, tel. 317-89.

Wyżej wymienieni Naczelnicy przyjmują strony co-
dziennie od godz. 10—12-ej, natomiast przedstawiciele
Związków przyjmują w każdy wtorek od godz. 12-ej.

KRAKÓW: Plac Matejki nr. 12, tel. Centrali 150-20.

Dyrektor Kolei: inż. Czerniewski Ignacy.

Wicedyrektorzy: Kmita Adam i Mgr. Pospischil Józef,

Naczelnicy Służb:

Ruchu: inż. Werner Jan.

Mechaniczn.: inż. Bedło-Zwoliński Jan.

Drogowej: inż. Klocek Eugeniusz.

Handl.-Taryf.: Mgr. Jaglarz Kazimierz.

Zasobów. inż. Zawojski Walery.

Sanitarnej: dr. Wachter Stefan.

Naczelnicy Biur:

Personalnego: Garbacki Bolesław.

Wojskowego: Dreziński Karol

Finansow.: Mgr. Gorzecki Włodzimierz.

Kontrol. Doch.: Mgr. Sroka Franciszek.

Frawnego: Mgr. Wittek Witold.
Kierownik Kasy Dyrek.: Smagowicz Michał.

LWÓW: ul. Zygmuntowska nr. 1. Centrala, tel. od nr. 101-00 do 101-04.

Dyrektor Kolei: Grosser Otton, tel. 202-70.

Wicedyrektorzy Kolei: inż. Misiewicz Jan, tel. 274-46,
Dr. Chan August.

Naczelnicy Służb:

Ruchu: inż. Ulatowski Władysław.

Mechanicznej: Inż. Palimaczyński Józef

Drogowej: inż. Bojarski Stanisław.

Handl.-Taryf.: Pawłowicz Julian.

Zasobów: inż. Szulc de Szulcer Antoni.

Sanitarnej: Dr. Opolski Jan.

Naczelnicy Biur:

Personalnego: Ziemba Julian.

Finansowego: Kryszczukajtis Stanisław.

Kontrol Doch.: mgr. Kohlhepp Albin (Stanisławów,
ul. Grunwaldzka nr. 9, tel. 1-45).

Wojskowego: Sheybal Tadeusz.

Godziny przyjęć:

Dyrektor, Wicedyrektor, Naczelnicy Wydziałów i Biur przyjmują strony codziennie (z wyjątkiem niedziel i świąt) od godz. 10-ej do 12-ej, pracowników kolejowych w poniedziałki, środy i czwartki od godz. 10-ej do 12-ej, Związki Zawodowe w czwartki od godz. 12-ej do 13-ej, nie czyniąc trudności tym ostatnim w ważnych wypadkach w innych dniach.

POZNAŃ: Wały Zygmunta Starego nr. 4, Centrala, tel. 2083, 3308, 4391, 5510 i 5609.

Dyrektor Kolei: inż. Krzyżanowski Włodzimierz.

Wicedyrektor Kolei: vacat.

Naczelnicy Służb:

Ruchu: vacat.

Mechanicznej: inż. Jędrzejak Józef.

Drogowej: inż. Dębski Józef.

Handl.-Taryfowej: mgr. Kuc Michał.

Zasobów: inż. Wajchert Józef.

Sanitarnej: Dr. Kolszewski Alfred.

Naczelnicy Biur:

Personalnego: Boryczko Stefan.

Finansowego: Dr. Sokołowski Tadeusz.

Prawnego: Mgr. Dankiewicz Stefan.

Kontrol.-Doch.: Zacharowski Ludwik.

Dyrektor i Wicedyrektor Kolei Państwowych przyjmują przedstawiciele Związków w każdy piątek za uprzednim zgłoszeniem na piśmie.

Naczelnicy poszczególni przyjmują w każdy poniedziałek i piątek

Połączenia telefoniczne jedynie przez centralę telefoniczną.

RADOM: ul. Piłsudskiego nr. 10. Tel. Centrala 24-00.

Dyrektor Kolei: Inż. Tarwid Józef, tel. 26-20.

Wicedyrektor Kolei: Kurcz Antoni, tel. 22-10

Naczelnicy Służb:

Ruchu: vacat.

Mechaniczn.: inż. Fleszar Stefan.

Nacz. Biura Wojsk.: Galiński Tomasz.

Delegat Szt. Głównego: Mjr. Stanikowski Stanisław,
tel. 20-17.

Przy Placu 3-go Maja nr. 5.

Nacz. Służby Drogowej: inż. Pogorzelski Stanisław,
tel 22-05.

Przy ul. Słowackiego nr. 17.

Nacz. Biura Personal.: vacat.

Przy ul. Moniuszki nr. 17.

Nacz. Służby Sanitarnej: Dr. med. Leble Zygmunt,
tel. 22-02.

przy ul. Moniuszki nr. 24.

Nacz. Biura Prawnego: Dr. Chojnacki Józef, tel. 22-07

Rynek nr. 11.

Nacz. Biura Finansowego: Borkowski Jan.

Naczelnicy Służb:

Zasobów: Inż. Kern Stanisław.

Handl. Taryf.: Szmidt Józef.

Kolei Wąskotor.: Wasiański Juliusz Otton

Biuro Kontr. Dochod.: (Chełm):

Naczelnik Biura: Dziedzicki Bronisław.

TORUŃ: Dyrekcja O. K. P. znajduje się w czterech miejscach i tak:

Przy Placu Teatralnym w Toruniu:

Dyrektor Kolei: inż. Dobrzycki Bogumił.

Wicedyrektor Kolei: inż. Getler-Girtler Jan.

Naczelnicy Służb:

Ruchu: Glass Jan.

Mechanicznej: inż. Juszczacki Stefan

Drogowej: inż. Lorfing Jan.

Naczelnicy Biur:

Personalnego: Kmdr. Kłossowski Jerzy.

Finansowego: Żmurko Stanisław.

Przy ul. Dworcowej nr. 63 w Bydgoszczy:

Wicedyrektor Kolei: Mgr. Batycki Władysław.

Naczelnicy Służb:

Handl. Taryf.: Mgr. Pisarski Alfred

Zasobów: Inż. Krajewski Michał.

Sanitarnej: Dr. Bermański Jan.

Naczelnicy Biur:

Wojskowego: Szczepański Franciszek.

Kontrol. Doch.: Mgr. Świderski Mieczysław.

Prawnego: Dr. Haraschin Juliusz.

Biuro Gdańskie P. K. P. — Gdańsk, Am Olivaer Tor:

Naczelnik Biura: Dr. Schiller Aleksander.

Biuro Portowe P. K. P. — w Gdyni, ul. Podjazdowa.

Naczelnik Biura: Dośła Włodzimierz.

Dnie przyjęć dla Związków u wyżej wymienionych przedstawicieli Dyrekcji; wtorki i piątki od godz. 10 do 12.

Pracowników kolejowych przyjmują kierownicy Działów Ogólnych wszystkich Biur i Wydziałów — codziennie.

WARSZAWA: ul. Targowa nr. 74, tel. Centr. 5.48.60.

Dyrektor Kolei: Inż. Zienkiewicz Edward, tel. 10.24.50.

Wicedyrektorzy Kolei: Mgr. Siekierski Józef, tel. 10.24.70, Inż. Władawski Marian, tel. 10.24.60

Naczelnicy Służb:

Ruchu: Inż. Dżakiewicz Albert, tel. 10.25.48.

Mechaniczn.: Inż. Gieleżyński Czesław, tel. 10.14.00.

Drogowej: Inż. Gołębiowski Józef, tel. 10.22.71.

Handlow. Taryf.: Iwanowski Roman, tel. 10.21.90.

Zasobów: Inż. Chojecki Piotr, tel. 10.12.88.
Sanitarnej: Dr. Surawski Jan, tel. 10.05.55.
Elektrotechn.: Inż. Żerański Władysław, tel. 10.06.72.
Kolei Wąskotor.: Inż. Kaliński Janusz, tel. 10.17.78.

Naczelnicy Biur:

Personaln.: Cichalewski Seweryn, tel. 10.24.90.
Wojskowego: mjr. dypl. Patoczka Jan, tel. 10.13.07.
Finansow.: Wizental Józef, tel. 10.27.58.
Kontrol. Doch.: Keck Ludwik, tel. 10.13.95.
Prawnego: Mgr. Marciszewski Teofil, tel. 10.20.08.

WILNO: ul. Słowackiego nr. 2, telefon: „Dyrekcja Kolejowa” na telefon „Centrala Kolejowa” — odpowiada Oddz. Ruchow-Handl.

Dyrektor Kolei — inż. Głazek Waclaw.
Wicedyrektor — inż. Mazurowski Stefan.

Naczelnicy Służb:

Ruchu: inż. Kaczmarek Czesław.
Drogowej: inż. Cholewo Jan.
Mechanicznej: inż. Peczek Edward.
Handl.-Taryf.: dr. Pierzchała Bronisław.
Sanitarnej: dr. Królewski Waclaw.
Zasobów: inż. Buhaczewski Zygmunt.
Kolei Wąskotor.: inż. Żaboklicki Ludwik

Naczelnicy Biur:

Personalnego: inż. Cygański Stefan.
Finansowego: Łopiński Zygmunt.
Kontrol. Dochodow.: inż. Narkowicz Juliusz.
Wojskowego: mjr. Spaczyński Stefan.
Godziny przyjęć 10—12. Telefon: „Dyrekcja Kolejowa”.

INNE URZĘDY CENTRALNE.

Archiwum Państwowe:

Akt dawnych: ul. Jezuicka Nr. 1.

„ nowych, ul. Długa Nr 13.

Bank Gospodarstwa Krajowego: N.-Świat 11/13.

Bank Polski: Bielańska Nr. 10.

Bank Rolny Państw.: Nowogrodzka 50.

Biblioteka Narodowa: Rakowiecka 6.

„ Uniwersytecka: Krak. Przedm. 26/28.

Centralny Instytut Wychow. Fizycznego (C. I. W. F.):
Marymoncka 90.

Drukarnia Państw.: Miodowa Nr. 22.

Dziennik Ustaw: Długa Nr. 50.

Fundusz Pracy: Traugutta Nr. 6.

Higieny Zakład Państwowy: Chocińska Nr. 24.

Kontrola Państw. (N. I. K.): Al. Szucha 23, tel. 555.73.

Loterii Państw. Dyrekcja: Nalewki Nr 2.

Muzeum Narodowe — Al. 3-go Maja Nr. 13.

Muzeum Narodowe — Podwale Nr. 15.

Muzeum Wojskowe — Al. 3-go Maja Nr. 15.

Monopole (Centr. Dyrekcje):

Solny — Królewska 35.

Spirytusowy — Leszno Nr. 1.

Tytoniowy — N.-Świat Nr. 4.

Państwowy Zakł. Emerytalny: Krak. Przedm. Nr. 19.

Pocztowa Kasa Oszczędn : Jasna Nr. 9.

Policja Państwowa: Komenda Gł.: N.-Świat Nr. 67.

Prokuratoria Gener. Rz. P.: Kopernika 36/40

Sąd Najwyższy: Pl. Krasińskich 5.

Statystyczny Gł. Urząd: Al. Jerozolimska 22.

Trybunał Najwyższy Admin. (N. T. A.): ul. Miódowa 22.

Wojsko:

Generalny Inspektor Sił Zbrojnych: Ujazdowska Nr. 1.

Sztab Główny: Plac Piłsudskiego.

Dowództwo Korpusu Ochrony Pogranicza: Chałubińskiego Nr. 3 b.

Zakład Ubezpieczeń Społecznych: ul. Czerniakowska 201/213.



**Kawa słodowa KNEIPPA
z przyprawą FRANCKA,**

**najzdrowszy
napój codzienny**

Z. K. P. JEGO CELE I ZADANIA

Organizacja jest cechą i warunkiem cywilizacji ludzkiej. W wyścigu zdobyczy cywilizacyjnych przodują te narody, które w większym stopniu niż inne posiadają zmysł organizacyjny: to daje im siłę, sprawność działania, wytrwałość, dyscyplinę, wiarę w zwycięstwo. Te narody mnożą swoje bogactwa, utrwalają porządek życia wewnętrznego, wygrywają wojny.

Obecne czasy dają przykłady specjalnego natężenia idei organizacji, a więc skupienia i planowości. Cały świat ulega dzisiaj zasadzie zespolenia wysiłków, koncentrowania energii, centralizacji woli i kierownictwa. **Jednostka dzisiaj ma znaczenie i głos tylko w zespolach.**

Ta zasada ma tym większe zastosowanie, im słabsze jest środowisko lub im większe cele zamierza ono osiągnąć. Dziś łączą się nawet potężni kapitaliści (nprz. kartele wewnętrzne lub międzynarodowe), **ale tym bardziej łączyć się muszą ludzie pracy, których siły jednostko**

we są zawsze małe a cele do zdobycia wielkie i niełatwe. Jednostka taka, o ile tylko na własne siły liczyć może, nie zdoła wiele osiągnąć: brak jej czasu, środków, należytej znajomości rzeczy i t. d.

I dlatego organizacja jest bronią szerokich mas pracowniczych. W pogoni za pracą i zarobkiem, w okresie praw społecznych lub w akcji o ich rozszerzanie, w walce z niesprawiedliwością, w urabianiu opinii społecznej, organizacja czuwa, prowadzi, wyręcza, zabiega, broni i zdobywa. **Bez organizacji można wegetować, ale żyć i rozwijać się można tylko przez wysiłek zespolony a więc przez organizację.**

W szeregu różnych typów organizacji jedno z najbardziej czołowych miejsc zajmuje organizacja zawodowa. Obejmuje ona sprawy najbliższe, najżywotniej obchodzące człowieka: sprawy pracy i zarobku, — sprawy egzystencji materialnej. W tym właśnie zakresie jednostka ludzka jest zawsze szczególnie narażona na trudności i kłopoty i szczególnie dobrze musi być wobec tego uzbrojona do walki. W życiu pracownika kolejowego ta potrzeba jest conajmniej równie silna i rzeczywista, jak w życiu innych ludzi pracy. **Kto z kolejowców sądzi, że mu gołąbki pieczone same przylecą na miskę, ten ludzi się i zawodu nie uniknie.** Choć pracodawcą kolejowców jest Państwo, jednak i tutaj

trzeba skupienia sił, karności, wysiłków i pracy, aby sformułować swoje potrzeby, dotrzeć z nimi gdzie należy, oddziałać na opinię; przekonać i osiągnąć realizację słuszych postulatów. **To też i kolejowcy muszą się organizować.**

Ale — jak się organizować?

Zdawałoby się, że każda organizacja zawodowa jest dobra, a ponieważ na P.K.P. jest ich kilkanaście — więc wybór jest duży. Jest to mniemanie błędne i zgubne. **Nadmiar organizacji to właśnie źródło naszej słabości, rozterki i wielu niepowodzeń.** Wszelki nadmiar związków jest szkodliwy: wywołują one zamęt i obniżają powagę świata pracy. Dobrze reprezentować i skutecznie pracować mogą tylko organizacje silne, powszechne, doświadczone, prowadzone uczciwie i trzeźwo, nie ulegające doktrynom ani wpływow partyjno - politycznym, szczerze demokratyczne a przesiąknięte ideą państwową i narodową, nastawione do pracy rzeczowej i służby społecznej.

Niestety, zawodowy ruch kolejarski rozbity jest na kilkanaście Związków i związeków, nie odpowiadających zasadniczemu warunkowi dobrych i celowych organizacji zawodowych. Znamy wśród nich organizacje, ulegające wyraźnie wpływow partyjno - politycznym a wobec tego nie mające niezbędnej swobody ruchów i bezstronnej opinii społecznej. Znamy

organizacje, uzależnione od międzynarodówki socjalistycznej i zawisłe od jej dyrektyw. Znamy organizacje, utworzone dla różnych potrzeb chwili, albo obejmujące tylko małe gromadki pracowników jednego działu służby, hałaśliwe a jałowe. Wiemy dobrze, co utrzymanie tych organizacji kosztuje a jak niewiele mogą one dać i dają temu pracownikowi w jego troskach i potrzebach, bo je na nic nie stać. Skupianie się w tych organizacjach do niczego nie prowadzi.

Ogół kolejarski skupiony powinien być w jednej, powszechnej i silnej organizacji zawodowej. Taką organizacją zawodową jest Zjednoczenie Kolejowców Polskich.

Rozważmy cechy Zjednoczenia Kolejowców Polskich, które działalność swą opiera na podstawowych przykazaniach organizacyjnych.

Oto te „10 przykazań“:

Z. K. P.

1. oparte jest na zasadach narodowych i chrześcijańskich, które nie mogą być obce żadnemu uczciwemu Polakowi,

2. zajmuje ściśle państwowe stanowisko w swej pracy, dążąc do wzmocnienia Rzplitej przez zorganizowanie sił pracowników kolejowych,

3. wolne jest od wszelkich zawisłości międzynarodowych, partyjno - politycznych lub doktrynalnych, przez co zabez-

piecza sobie pełną, niezbędną swobodę opinii, inicjatywy i taktyki w każdej sytuacji,

4. skupia pracowników wszystkich działów służby i dzielnic kraju, a więc stwarza istotnie powszechną konsolidację sił pracowniczych na kolejach polskich.

5. rządzi się przepisami statutowymi i zwyczajami organizacyjnymi szczerze demokratycznymi, dając należyty głos i decyzję powszechności swoich członków,

6. pracuje nie pod kątem doraźnych korzyści taktycznych, ale nastawione jest na pracę, przeznaczoną tak dla obecnych członków jak i dla przyszłych (naprz. gospodarka funduszami świadczeniowymi, budowa domów i t. d.),

7. nie oszałamia obietnicami i nie upaja błagą lub demagogią, lecz uczy rzetelnego wysiłku dla korzyści związkowców, prowadzi politykę trzeźwą, uczciwą, opartą na poczuciu odpowiedzialności za swoje czyny,

8. gospodaruje funduszami związkowymi tak przezornie, że przez siedem już lat zdolne jest, jako jedyna organizacja w kolejnictwie, wypłacać świadczenia

związkowe i nieść pomoc członkom bez zawodu i strat,

9. nawołuje do powszechnej konsolidacji sił pracowniczych i tępi objawy anarchii organizacyjnej oraz przerostu ilości związków,

10. popiera wszystkie zdrowe przejawy pracy i myśli społecznej, potęgowanie wytwórczości krajowej, ochronę rynku pracy w Polsce dla Polaków, unarodowienie przemysłu i handlu, oraz miast w Polsce, zwalczanie wpływów obcego kapitału, pomoc dla polskiej inicjatywy gospodarczej.

Bez organizacji nikt nic dziś w świecie nie zdobędzie. Organizować się trzeba, bo życie dla luzaków jest bezlitosne i twarde. Kolejowcy nie żyją i nie pracują na innych planetach lecz na ziemi, więc i oni muszą zrozumieć żelazne prawo naszych czasów, które brzmi: Organizacja czyni z jednostki fizycznej obywatela i człowieka.

Zdrowy i żywotny ośrodek tej organizacji zawodowej istnieje na P. K. P. w postaci Zjednoczenia Kolejowców Polskich. W nim winni się skupiać wszyscy kolejowcy polscy, pragnący twórczo i uczciwie pracować dla Państwa, kolejnictwa i dla siebie samych.

LOKOMOTYWY parowe i dieslowe.

WAGONY motorowe i towarowe.

SPECJALNA SYGNALIZACJA mechaniczna i elektryczna.

APARATY „SUPERIOR“ do zdmuchiwania sadzy w kotłach parowozowych.

HAMULCE SAMOCZYNNNE.

MOTORY DIESLA.

S P R E Ż A R K I.

K O T Ł Y.

Wszelkie odlewy, odkucia oraz produkty walcowni.

ZAKŁADY OSTROWIECKIE

W A R S Z A W A

Al. Ujazdowska Nr. 51, tel. 8-03-40

Adr. teleg. „Ostrowagon — Warszawa“.

ZJEDNOCZENIE KOLEJOWCÓW POLSKICH

ZARZĄD GŁÓWNY — Warszawa, Aleja Jerozolimska 101

Wydzia! Wykonawczy:

Prezes: inż Dziekoński Włodzimierz, naczelnik Służby drog., tel. 297-50,

Wiceprezesa: Nowakowski Piotr, adiunkt, tel. 297-70,
Budniak Michał, warsztatowiec, tel. 509-11,

Sekretarze: Szymanowski Stanisław, st. ases., tel. 509-11,
Oćwieja Franciszek, st. ases., tel. 509-11,

Skarbnik: Trzebiński Kazimierz, st. referendarz, telefon 513-22.

Zast. Skarbnika: Spiess Czesław, mont. Centr. I kl., tel 513-22,

Członkowie Wydż. Wykon.: Bartkowiak Antoni, kondukt.
Wasikowski Jan, stały rzemieśl.

Zagajewski Tadeusz, st. referend., tel. 297-70.

Główna Komisja Rewizyjna:

Prezes: Szatanik Franciszek, emer., Katowice,

Członkowie G. K. R.: Gaj Jan, emeryt, Dziedzice,
Rutkiewicz Remigiusz, adj., Warszawa,
Syczak Leon, st. kontr. doch., Bydgoszcz,
Stefaniak Jan, asyst, Poznań.

Członkowie Zarządu Głównego:

Baškiewicz Józef, rob. czasowy, Warszawa,

Bremerski Kazimierz, magazynier, Łódź,

Mgr. Fołtyński Władysław, zast. nacz. B-ra Fin., Kraków,

Gawroński Jan, emeryt, Warszawa,

Giełdzik Feliks, stały rzem., Poznań,

Gogół Adam, zaw. odc. sygn., Lwów,

Jaworski Franciszek, adiunkt, Lwów,
Koczorowski Franciszek, st. stacyjny, Łaskowice,
Leonowicz Władysław, adiunkt, Dęblin,
Matusiak Stefan, st. mont. sygn., Toruń, poseł na Sejm,
Pietras Jan, dyżurny ruchu, Tychy,
Przybylski Jan, pom. ślus., Bydgoszcz,
Skupień Mieczysław, zaw. st I kl., Dziedzice,
Surwiłło Edward, emeryt, Wilno,
Szewczyk Edward, adiunkt, Szczakowa,
Walter Andrzej, instruk. sł. ruchu, Kraków,
„Głos Kolejowca“, organ Z. K. P., wychodzi 2 razy mie-
sięcznie, Redakcja i Administracja, Warszawa, Aleja
Jerozolimska 101, tel. 297-70.
Kierownik Red. i Adm. czł. Wydz. Wykon.: Zagajewski
Tadeusz.

Redaktor odpowiedzialny: Wielowieyski Mieczysław
Radca prawny Z. Gł. Z. K. P.: mgr. Schmidt Wojciech,
tel. 297-50.

CENTRALNA SEKCJA EMERYTÓW Z.K.P.:

Prezes: Gawroński Jan, Warszawa,
Sekretarz: Zyżkowski Stanisław, Warszawa,
Skarbnik: Lenkiewicz Kazimierz, Skierniewice,
Zjednoczenie Kolejowców Polskich należy do Cen-
trali Zjednoczenia Zawodowego Polskiego, które ma swoją
siedzibę w Poznaniu, ul. Działyńskich Nr. 10, tel. 17-55.

Z ramienia Z. K. P. należą do Rady Zjednoczenia Za-
wodowego Polskiego:

1. Inż. Dziekoński Włodzimierz: Prezes Zarz. Głó-
wnego Z. K. P.
2. Nowakowski Piotr, W.-prezes Zarz. Gł. Z.K.P.
3. Szymanowski Stanisław, Sekret. Zarz. Gł. Z.K.P.
4. Trzebiński Kazimierz, Skarbnik, Zarz. Gł. Z.K.P.
5. Wasikowski Jan, Członek Wydz. Wyk. Z. K. P.
6. Zimny Grzegorz, Prezes Okręgu Pozn. Z. K. P.

Zjednoczenie Kolejowców Polskich należy do Ligi Słowiańskich Narodowych Organizacyj Pracowników Kolei i Żeglugi, mającej na okres trzyletni (1936—1939) swą siedzibę w Beogradzie (Jugosławia) ulica Sarajevska 26.

Do Ligi należą stojące na platformie narodowej organizacji pracowników kolejowych: Jugosławii, Czechosłowacji, Bułgarii i Polski.

Skład Zarządu Ligi jest następujący:

Prezes: inż. Djurić Nikola, Jugosławia,

Wiceprezesa: inż. Dziekoński Włodzimierz, Polska,
senator Javornicky Otakar, Czechosłowacja,

Gen. Sekretarz: Bakić Jovo, Jugosławia.

Sekretarze: Zagajewski Tadeusz, Polska,
Sejk Emanuel, Czechosłowacja.

Jako członkowie Zarządu Ligi wchodzi ponadto z ramienia Z. K. P. Koledzy: Nowakowski Piotr, Trzebiński Kazimierz i Walter Andrzej, a jako zastępcy Szymanowski Stanisław, Wasikowski Jan i Jabłoński Tadeusz.

ZARZĄDY OKRĘGOWE ZJEDNOCZENIA KOLEJOWCÓW POLSKICH.

WARSZAWA: ul. Zielna 8 lub Marszałkowska 113
mieszk. 24, tel. 232.60.

Biuro czynne od godz. 9-ej do 16-ej i od 17 — 21, za wyjątkiem soboty od godz. 9 — 14½.

Prezes Okręgu: Brydacki Zygmunt, tel. 2.32.60, przyjmuje od godz 10 — 15 i od 17 — 20-ej.

Wiceprezes: J. Baśkiewicz, przyjmuje w poniedziałki, środy i piątki od godz. 17 — 20-ej.

Sekretarz: K. Luboradzki, przyjmuje codziennie za wyjątkiem sobót od godz. 17 — 20-ej.

Skarbnik: M. Cegiełko, przyjmuje od 17 — 20-ej.

Członkami Zarządu Okręgowego są: S. Gierałtowski, W. Świtalski, J. Burak i S. Gajewski.

Członkiem Zarządu Głównego z Okr. Warszawskiego jest kol. J. Baśkiewicz.

Oddziałów w Okręgu Warszawskim jest — 35.

Przy Okręgu Warszawskim jest świetlica, czynna od godz. 17 — 21-ej każdodziennie.

WILNO, ul. Wiwulskiego nr. 4, dom własny.

Prezes Zarz. Okręgowego: Cieszewski Witold, telefon 11-13.

Wiceprezesa: Hajdul Kazimierz i Zebryk Bolesław.

Sekretarze: Szczepański Stanisław i Stankiewicz Wacław.

Skarbnik: Filipowicz Ryszard. Kierownik Ewidencji: Leszczyński Kazimierz. Członkowie Zarządu Okr: Sosnowski Józef, Koc Władysław, Żyznowski Edward, Ptak Władysław, Sołtan Edward.

Oddziałów w Okręgu Wileńskim jest — 14, w Nowo-Wilejce, Nowo-Święcianach, Mołodecznie, Królewsczyźnie, Suwałkach, Łapach, Lidzie, Baranowiczach, Łunińcu, Pińsku, Brześciu, Wołkowysku, Białymstoku i Grodnie, 15-ty Oddział Wileński — prowadzi Zarząd Okręgowy bezpośrednio.

Biuro Zarządu Okręgowego czynne jest w dni powszednie, w godz. od 9-ej do 20, a w soboty od 9-ej do 16-ej.

RADOM, ul. Ogrodowa nr. 14, tel. 12-82.

Prezes Zarządu Okręgowego: Chojnowski Henryk, tel 12-82. Godziny przyjęć: w poniedziałki, środy i piątki od 9 — 11 i 17 — 18.

Wiceprezesa: Skórski Czesław i Zdeb Feliks. Sekretarz: Stanisławski Józef. Skarbnik: Leonowicz Władysław.

Członkowie Zarz. Okr.: Wróblewski Roman, Balcerzak Feliks, Rabajczyk Bronisław, Śliwiński Marian.

Przewodniczący Okr. Kom. Rew.: Siwek Aleksander.

Członkowie O. K. R.: Cegliński Władysław, Siwiec Józef, Członkowie Zarz. Głównego: Chojnowski Henryk, Leonowicz Władysław.

Oddziałów w Okręgu Radomskim jest — 15; w Jędrzejowie, Kielcach, Skarżysku, Radom Dyrekcyjny, Radom-Mechaniczny, Radom-Liniowy, Dęblinie, Lublinie, Zamościu, Chełmie, Kowlu, Kiwercach, Równem, Zdobunowie i Sarnach.

TORUŃ: Zarząd Okręgowy Z. K. P. na Okręg Pomorski mieści się w Toruniu w gmachu własnym przy ul. Bydgoskiej 1/3. Telefon 26.03. Biura Z. O. czynne codziennie od 9-ej do 12-ej i od 16-ej do 19-ej z wyjątkiem niedziel i świąt.

Biuro Zarządu Okręgowego w Bydgoszczy znajduje się przy ul. Śniadeckich 48, I p. Telefon 17-22. W biurze tym urzęduje Wiceprezes Okręgu w soboty i poniedziałki od godziny 9-ej do 12-ej i od 16-ej do 19-ej, przy czym w godzinach przedpołudniowych załatwia sprawy interwencyjne w Dyrekcji i miejscach służbowych.

Skład osobowy Zarządu Okręgowego:

Prezes: Jabłoński Tadeusz,

Wiceprezesa: Przybylski Jan, Matusiak Stefan.

Sekretarz. Mroszczak Stanisław,

Skarbnik: Maerz Ferdynand.

Członkowie Zarządu: Donarski Hubert, Bürschel Alfons, Mikołajczyk Bronisław, Kwaśniewski Aleksander.

Członkowie Zarządu Głównego: z Okręgu Toruńskiego: Przybylski Jan, Koczorowski Franciszek.

Ilość Oddziałów w Okręgu — 63.

KRAKÓW, ul. św. Filipa nr. 6, dom własny, telefon 137-99.

Prezes Zarz. Okręgowego: Zaroffe Walerian, tel. 137-99, przyjmuje w poniedziałki i czwartki od godz. 8 30 do 10-ej i od 16-ej do 18-ej, oraz we wtorki i środy od 8,30 do 13,30.

Wiceprezesa: Gaj Jan, przyjmuje w poniedz. i czwartki od godz. 8,30 do 13,30. Mgr. Foltyński Władysław przyjmuje codziennie z wyjątkiem sobót i niedziel od godz. 16,30 do 18-ej.

Sekretarz: Poproch Józef, przyjmuje codziennie z wyjątkiem sobót i niedziel od 16,30 do 18-ej.

Zast. sekretarza: Kabat Władysław, przyjmuje codziennie w godzinach urzędowych.

Skarbnik: Rożek Stanisław, przyjm. codziennie z wyjątkiem sobót i niedziel od godz. 16,30 do 18-ej.

Członkowie Zarządu Okr.: Gazek Adam, Bicz Józef, Marosz Piotr.

Przewodn. Komis. Rew.: Bielatowicz Bronisław.

Członkami Zarządu Głównego są: Zaroffe Walerian, Mgr. Foltyński Władysław, Skupień Mieczysław i Szewczyk Edward.

Członkami Komisji Organizacyjnej są: Prezes Zarz. Okr. Wiceprezes I, Zastępca Sekretarza — Kabat, Członek. Zarz. Okr. — Gazek Adam i Przewodniczący Komis. Rewiz. — Bielatowicz Bronisław.

Oddziałów w Okręgu Krakowskim jest — 30.

LWÓW, ul. Kubasiewicza nr. 1, tel. 247-66. Biuro czynne od 9-ej do 14-ej i od 17-ej do 19-ej codziennie z wyjątkiem niedziel i świąt.

Prezes Zarz. Okr.: Lercel Franciszek.

Wiceprezes: vacat.

Sekretarz: Blahaczek Eugeniusz

Skarbnik: Jaworski Franciszek.

Członkowie Zarządu: Kurtycz Julian, Grabowski Stanisław, Müller Maksymilian (Stanisławów), Paciorski Jan (Stanisławów), Szumski Jan (Tarnopol), Peszko Karol (Krasne), Kraus Michał (Stryj).

Członkowie Zarządu Głównego: Zagajewski Tadeusz (Warszawa), Gogół Adam i Jaworski Franciszek.

Oddziałów w Okręgu jest — 39, oraz t. zw. Ekspozytura Zarządu Okręgowego w Stanisławowie, utworzona po zwnięciu D. O. K. P., z uwagi na posiadany tam reprezentacyjny gmach związkowy i rozbudowę życia organizacyjnego w Stanisławowie. Ekspozytura spełnia również funkcję pośrednika między Oddziałami b. Okręgu Stanisławowskiego, a Zarządem Okręgowym we Lwowie. Na Zarząd Ekspozytury składają się członkowie Zarządu Okręgowego, zamieszkali stale w Stanisławowie (kol. Müller i Paciorski), oraz każdorazowi Prezesi pięciu miejscowych Oddziałów. Biura Ekspozytury mieszczą się w gmachu Z. K. P. przy ul. 3-go Maja 19/1, p. telefon 6-33 godziny urzędowe od 11-ej do 13-ej i od 17-ej, do 19-ej.

KATOWICE:

Zarząd Okręgu Z. K. P. w Katowicach mieści się we własnym gmachu w Katowicach, przy ul. Kościuszki Nr. 3, róg ul. Marii Konopnickiej Nr. 1. Wejście do biur Zarządu Okr. z ul. Marii Konopnickiej Nr. 1, 1 piętro. Posiada własną salę zebrań. Tel. poczt. 331.30, godz. przyjęć od 9-ej do 12-ej oraz od 15-ej do 17-ej z wyjątkiem soboty, gdyż biuro popołudniu jest nieczynne.

Skład osobowy Zarządu Okręgu: Prezes — Edmund Wąsik, poseł na Sejm, zast. Prezesa Paweł Drewniak, Se-

ekretarz — vacat, Zast. Sekretarza — Jan Wolny, Skarbnik — Paweł Ścierański.

Sekretariat jak i Kasa Zarządu Okręgu czynny jest od godz. 8-ej do 13-ej, oraz od 15-ej — do 18-ej.

We wtorki do południa sekretariat nie przyjmuje członków z powodu odbywających się konferencji w D. O. K. P. W soboty po południu od godz. 13-ej biura Zarz. Okr. są zamknięte. Członkowie Zarządu Okręgu: Melchior Stempel, Jan Sklarek, Oswald Kujon, Pietras Jan; Okręgowa Komisja Rewizyjna: Paweł Grolik, przewodniczący, Nowak Józef, Sekretarz: Wieczorek Józef. Członkami Zarządu Głównego z Okręgu Katowickiego są koledzy: Bartkowiak Antoni, Jan Pietras i Edmund Wąsik.

Okręg Katowicki Z. K. P. posiada 46 Oddziałów.

POZNAŃ:

Zarząd Okręgowy Zjednoczenia Kolejowców Polskich w Poznaniu, ul. Spokojna 24, dom własny. Nr. tel. 6462. Skład Zarządu Okręgowego: Zimny Grzegorz — prezes, Woźniak Edward, Wiceprezes, Wojtkowski Bronisław — sekretarz, Tycner Ignacy — skarbnik; członkowie Zarządu: Spychalski Franciszek, Frankowski Franciszek, Kokotkiewicz Józef i Szarata Stanisław. Członkowie Zarządu Głównego: Budniak Michał, II wiceprezes Zarz. Gł., Szymanowski Stanisław — sekretarz Z. Gł., Wasilkowski Jan — członek W. W. Z. Gł., Giełdzik Feliks — członek Z. Gł., Stefaniak Jan — członek Gł. Kom. Rewizyjnej.

W Okręgu Dyrekcji Poznańskiej istnieje 69 Oddziałów Z. K. P. Członków stacjonowanych w Poznaniu przyjmuje się w biurze Zarządu Okręgowego w poniedziałki i wtorki, a członków z linii w środy i czwartki w czasie od godz. 9—11 i od 16 do 19-ej.

Sp. Akc. J. JOHN w Łodzi

WYKONYWA:

TOKARKI konstrukcji nowoczesnej 6-ciu typów oraz wiertarki kolumnowe do metali.

PRZEKŁADNIE ZĘBATE i ślimakowe oraz motoreduktory i przekładnie o bezstopniowej regulacji obrotów systemu „H-TRIEB“.

PĘDNIE (Transmisje), sprzęgła frykcyjne, naprężacze pasów i t. p.

KOŁA ZĘBATE czołowe z zębami frezowanymi skośnymi i daszkowymi; stożkowe z zębami heblowanymi.

Bibl. Jao

KOTŁY ŻELIWNE oryg. Strebela oraz radjatory (grzejniki) do ogrzewań centralnych.

ODLEWY z żeliwa wysokowartościowego o dowolnym składzie chemicznym wytwarzanego metodą bezkoksową.

BIURA WŁASNE:

Warszawa, Kraków, Poznań, Lwów, Katowice,
Gdynia.

PENSJONAT „ŁOBZOWIANKA”

W NIEMIROWIE - ZDROJU — UZDROWISKU KLIMAT.
KURAC.

(autobusem ze stacji kolejowej Rawa Ruska — 1 godz.,
ze Lwowa — 2 godz.).

Posiada 42 pokoje wygodnie umeblowane, 75 łó-
żek, tarasy, werandy, łazienki, natryski gorące, krokiet,
kręgielnie garaże.

NIEMIRÓW - ZDRÓJ obfituje w pokłady borowino-
we, źródła: siarczano-solno-alkaliczne, obfite w gazy.

Źródła Aleksandra — Leczenie: przemiana materii,
drogi oddechowe, przewód pokarmowy, artretyzm, reuma-
tyzm, choroby kobiece, ischias, choroby skórne i t. p.

Położenie 220 m. nad poz. morza. **Klimat** — łagodny
wśród lasów iglastych (przyrodolecznictwo).

Do „Łobzowianki” przyjmuje się:

a) pracowników kolejowych oraz członków ich rodzin,
których lekarze kolejowi na skutek okólnika M. K. z dnia
16/IV 36 Nr. S/III/118/5, skierowanego do wszystkich D.
O. K. P., przekazywać będą na koszt Dyrekcyj na leczenie
do Niemirowa - Zdroju.

b) za ryczałtową opłatą 155 zł., obejmującą na prze-
ciąg 21 dni mieszkanie wraz z pełnym utrzymaniem, leka-
rzem i kuracją, tych wszystkich pracowników i członków
ich rodzin, którzy pragną leczyć się na własny koszt
w Niemirowie,

c) za opłatą dzienną 4 zł. obejmującą mieszkanie i peł-
ne utrzymanie bez lekarza i kuracji. Tym ostatnim zapew-
nia się zniżki na kąpiele od 10 — 15%.

INFORMACJE: Administracja „Łobzowianka” w Nie-
mirowie-Zdroju woj. Lwowskie.

UWAGA. Zaleca się zabranie ze sobą, poduszki, koł-
dry oraz bielizny pościelowej, jak również zgłaszać zapo-
trzebowanie pokoi conajmniej na 4 dni naprzód.

REGULAMIN

FUNDUSZU ZAPOMOGOWEGO ZJEDNOCZENIA KOLEJOWCÓW POLSKICH.

WSTĘP.

Zarząd Główny Zjednoczenia Kolejowców Polskich (w skrócie ZKP.), działając na podstawie polecenia Walnego Zjazdu Delegatów Z. K. P. z dnia 15 lipca 1935 r., uchylił, na posiedzeniu w dn. 24 maja 1936 r., moc obowiązującego od dnia 18 grudnia 1932 r. regulaminu zapomóg związkowych wraz z późniejszymi jego zmianami i uzupełnieniami a zgodnie z postanowieniami Statutu Z. K. P. § 36 „e”, uchwalił następujący nowy regulamin:

A. Część ogólna.

Art. 1. Utworzony z dniem 1.VII.1929 r. zgodnie z postanowieniem § 7 pkt. „a” Statutu Z. K. P. jak również z uchwałą Walnego Zjazdu Delegatów Z. K. P., odbytego w dniach 9—11 maja 1929 r., Fundusz Zapomogowy nie posiada odrębnej osobowości prawnej, stanowi natomiast majątek Zarządu Głównego Z. K. P., jako osoby prawnej z siedzibą prawną w Warszawie.

Art. 2. Fundusz Zapomogowy tworzy się ze ściśle określonej przez Walny Zjazd Delegatów lub na jego zlecenie — przez Zarząd Główny — części składek członkowskich.

Zarząd Funduszu Zapomogowego sprawuje Zarząd Główny Z. K. P. przez Wydział Wykonawczy.

Art. 3. Celem Funduszu Zapomogowego jest udzielanie członkom Z. K. P. zapomóg:

1) zapomóg związkowych z tytułu zwolnienia ze służby na kolei,

2) zapomóg pośmiertnych za członków Związku jak również za członków ich rodzin i

3) zapomóg doraźnych.

Art. 4. Fundusz Zapomogowy nie może być naruszony na rzecz jakichkolwiek potrzeb organizacyjnych, niezwiązanych z administracją Funduszu i kosztami inkasowania składek członkowskich.

Za całość Funduszu Zapomogowego odpowiada Zarząd Główny całym majątkiem Związku.

Fundusz Zapomogowy stanowi odrębną jednostkę rachunkową, dla której wyznacza się specjalny dział w ogólnej rachunkowości Związku.

Art. 5. Lokata kapitału Funduszu Zapomogowego musi być pewna. Poza P. K. O., względnie bankami państwowymi, może Zarząd Główny lokować części kapitału w prowadzonych we własnym zakresie instytucjach kredytowych lub też na własnych nieruchomościach, lecz z zapewnieniem oprocentowania ulokowanego w nich kapitału według stopy nie niższej, niż ustalona w P. K. O. dla wkładek oszczędnościowych.

Art. 6. Do Funduszu Zapomogowego należą wszyscy członkowie Z. K. P. przez fakt przynależności do Związku. Uprawnienia ich do poszczególnych zapomóg regulują postanowienia, zamieszczone w części szczegółowej niniejszego regulaminu.

Zasadniczym warunkiem korzystania z zapomóg związkowych jest regularne opłacanie ustalonych przez Zarząd Główny składek członkowskich, o co, zgodnie z postanowieniami statutowymi, winien troszczyć się każdy członek własnym staraniem.

Art. 7. Wypłaty wyszczególnionych w artykule 3 niniejszego regulaminu zapomóg, według norm i zasad, po-

S. WILEŃSKI, ŁÓDŹ

FABRYKA FILCÓW

Długosza 43. — Telefon 204-99. — P. K. O. 600680.

FABRYKA WYRABIA FILCE:

obuwiane, pantoflowe, gietrowe, młynarskie,
puchowe, konfekcyjne, tapicerskie, dywanowe,
siodlarskie, techniczne i izolacyjne

DOSTAWY DLA INSTYTUCJI RZĄDOWYCH.

ZWIĄZEK CELOWY POWIATÓW ŚLĄSKICH
DLA EKSPLOATACJI KAMIENIOŁOMÓW

ZARZĄD:

Katowice, ul. Marszałka Piłsudskiego 49, tel. 305-76.

ZAKŁADY:

Kamieniołomy granitu „PUHACZ“ i „KAMIENNE“
WOJ. WOŁYŃSKIE W KLESOWIE

DOSTARCZA Z WŁASNYCH EKSPLOATACYJ
MATERIAŁY KAMIENNE GRANITOWE

- a) Dla celów drogowych: krawężniki, kostkę brukową regularną i nieregularną, tłuczeń drogowy i kolejowy, szlachetne grysy granulowane do betonów, asfaltowań i smołowań, grysy niegranulowane oraz gotową masę bitumiczną dla wykonania dywaników i makadamów smołowych i asfaltowych:
- b) dla celów budowlanych: bloki, płyty, stopnie, krawężniki i t. p.

ROZNA PRODUKCJA 500.000 TON

danych poniżej w części szczegółowej, zarządza Skarbnik Zarządu Głównego. Związane z wypłatami sprawy wątpliwe i sporne decyduje Prezydium Wydziału Wykonawczego. Wynikające stąd odwołania załatwia w pierwszej instancji Wydział Wykonawczy a w ostatecznej — Zarząd Główny. Kontrolę wypłat i rachunkowości Funduszu sprawuje Główna Komisja Rewizyjna.

B. Część szczegółowa.

Zapomogi związkowe z tytułu zwolnienia ze służby na kolei.

Art. 8. Przyznanie zapomogi związkowej łączy się z faktem rozwiązania kolejowego stosunku służbowego z członkiem Z. K. P.

Art. 9. Ustala się następujące normy zapomóg związkowych:

I.

dla członków, pracowników etatowych i stałych zwolnionych ze służby kolejowej;

dla członków, pracowników kontraktowych i czasowych, zaopatrzonych po zwolnieniu ze służby kolejowej w rentę lub odprawę urazową;

dla członków, pracowników kontraktowych i czasowych, należących do Z. K. P. conajmniej przez 10 lat, w wypadku zwolnienia ze służby kolejowej na mocy orzeczeń lekarskich, którzy:

- 1) wstąpili do Z. K. P., bez względu na wiek przed 1.VII.1930 r. 500 zł.
- 2) wstąpili do Z. K. P. w czasie od 1.VII. 1930 r. do 30.VI.1936 r.:
 - a) w wieku do lat 45 (ukończonych) . . . 500 zł.

- b) w wieku powyżej 45 lat, lecz przed przekroczeniem wieku lat 50 . . . 250 zł.
- 3) wstąpili do Z. K. P. począwszy od dnia 1.VII.1936 r.:
- a) w wieku do lat 45 (ukończonych) . . . 250 zł.
- b) w wieku powyżej 45 lat, lecz przed przekroczeniem wieku lat 50 . . . 125 zł.

II.

dla członków, niewymienionych w ust. I. niniejszego artykułu, pracowników kontraktowych i czasowych, zwolnionych ze służby kolejowej — po 3 zł. za każdy miesiąc względnie po 40 zł. za każdy pełny rok przynależności do Funduszu Zapomogowego Z. K. P., nie więcej jednak niż 500 zł.

III.

dla członków, przyjętych do Z. K. P. po dniu 1.VII. 1930 r. z przekroczeniem 50 lat wieku — po 3 zł. za każdy miesiąc, względnie po 40 zł. za każdy pełny rok przynależności do Funduszu Zapomogowego Z. K. P., jednak w sumie nie więcej, niż według norm, ustalonych dla członków, przyjętych w wieku lat 45 — 50 (vide ust. I. p. 2. lit. b i p. 3 lit. b. niniejszego artykułu) z ewentualnym zastosowaniem odpowiedniej progresji (vide art. 10).

Art. 10. Ustalone w poprzednim artykule dla członków:

pracowników etatowych i stałych, zwolnionych ze służby kolejowej;

pracowników kontraktowych i czasowych, zaopatrzonych po zwolnieniu ze służby kolejowej w rentę lub odprawę urazową;

pracowników kontraktowych i czasowych, należących do Z. K. P. conajmniej przez 10 lat, w wypadku zwolnienia ze służby kolejowej na mocy orzeczeń lekarskich, n o r m y zwiększają się jak następuje:

a) w stosunku do członków, przyjętych do Z. K. P. przed 1.VII.1936 r.:

po upływie pełnych lat 12 przynależności do Funduszu o sumę	50 zł.
po upływie pełnych lat 14 przynależności do Funduszu o sumę	100 „
po upływie pełnych lat 16 przynależności do Funduszu o sumę	150 „
po upływie pełnych lat 18 przynależności do Funduszu o sumę	200 „
po upływie pełnych lat 20 i więcej przynależności do Funduszu o sumę	250 „

b) w stosunku do członków, przyjętych do Z. K. P. od 1.VII.1936 r.:

po upływie pełnych lat 2-ch przynależności do Funduszu o sumę	50 zł.
po upływie pełnych lat 4-ch przynależności do Funduszu o sumę	100 „
po upływie pełnych lat 6-ciu przynależności do Funduszu o sumę	150 „
po upływie pełnych lat 8-miu przynależności do Funduszu o sumę	200 „
po upływie pełnych lat 10-ciu przynależności do Funduszu o sumę	250 „
po upływie pełnych lat 12-tu przynależności do Funduszu o sumę	300 „
po upływie pełnych lat 14-tu przynależności do Funduszu o sumę	350 „

po upływie pełnych lat 16-tu przynależności do Funduszu o sumę	400 „
po upływie pełnych lat 18-tu przynależności do Funduszu o sumę	450 „
po upływie pełnych lat 20-tu i więcej przynależności do Funduszu o sumę	500 „

Art. 11. Warunkiem do otrzymania wymienionych w ust. I. art. 9 zapomóg jest:

- 1) należenie do Funduszu Zapomogowego przynajmniej w ciągu jednego pełnego roku oraz regularne opłacanie pełnych składek członkowskich od chwili wstąpienia do Z. K. P. do chwili zwolnienia ze służby na kolei,
- 2) przedłożenie, za pośrednictwem Zarządu Oddziału i Zarządu Okręgowego, podania na ustalonym druku z załączeniem uwierzytelnionego odpisu zarządzenia władz kompetentnych:
 - a) o zwolnieniu ze służby kolejowej członków, pracowników etatowych i stałych,
 - b) o przyznaniu renty, zwolnionym członkom, pracownikom kontraktowym lub czasowym,
 - c) o zwolnieniu ze służby kolejowej członków, pracowników kontraktowych lub czasowych na mocy orzeczeń komisji lekarskich, o ile należeli do Z. K. P. (P. Z. K. i Z. Z. P. — Związek Kolejarzy) conajmniej lat dziesięć.

Warunkiem do otrzymania zapomóg, przewidzianych w ust. II i III, art. 9 jest:

- 1) regularne opłacanie pełnych składek członkowskich od chwili wstąpienia do Z. K. P. do chwili zwolnienia ze służby na kolei,
- 2) przedłożenie, za pośrednictwem Zarządu Oddziału i Zarządu Okręgowego podania na ustalonym dru-

ku z załączeniem uwierzytelnionego odpisu zarządzenia o zwolnieniu ze służby na kolei.

Art. 12. Prawa do zapomóg, przewidzianych art. 9 nie mają:

- 1) członkowie zwolnieni i przeniesieni na emeryturę przed 1.VII.1930 r.;
- 2) członkowie, wydalenieni ze służby na kolei za czyny nieetyczne, stwierdzone prawomocnym wyrokiem sądowym;
- 3) członkowie, zwolnieni ze służby kolejowej na własne żądanie;
- 4) wszyscy ci członkowie, którzy w ścisłym rozumieniu postanowień statutowych, a przede wszystkim z powodu nieuiszczenia składek członkowskich przez trzy miesiące, przestali być członkami Związku (Statut Z. K. P. § 10, lit. „e”).

Zapomogi pośmiertne.

Art. 13. Zapomogi pośmiertne za członków zmarłych wynoszą:

- a) za członków zemerytowanych przed 1.VII. 1930 r. 750 zł.
- b) za członków zemerytowanych począwszy od 1.VII.1930 r., którzy otrzymali od Z. K. P. zapomogi związkowe (dawne odprawy i ekwiwalenty):

1) w ciągu pierwszych 3 lat od chwili zemeryt. 150 zł.

2) po upływie 3 lat od chwili zemerytowania 250 zł.

o ile ci członkowie opłacali po zemerytowaniu pełne składki członkowskie. W razie opłacania składek zmniejszonych, normy te zmniejszają się w odpowiednim prostym stosunku. Zastrzeżenie to obowiązuje i przy wypłacie zapomóg pośmiertnych za rodziny emerytów.

STOWARZYSZENIE MECHANIKÓW POLSKICH Z AMERYKI SP. AKC.

Biuro w Warszawie, Marszałkowska Nr. 140
Telefony: Dyr. Naczelny 693-88, Wydział Sprzedaży 693-66
Biura Sprzedaży Maszyn, Narzędzi i Zakupów przy
Wytwórni w Pruszkowie. Tel. 206-43 lub Podmiejska II (02) Pruszków 10.

**Wytwórnia Obrabiarek
i Narzędzi w Pruszkowie
k / Warszawy**



**Zakłady Przemysłowe
„PORĘBA”
w Porębie k / Zawiercia**

Polecamy własnego wyrobu:

Obrabiarki do metali i drzewa różnych typów.

Obrabiarki specjalne dla ciężkiego przemysłu i kolejnictwa o wadze ponad 50.000 kg.

Przyrządy do frezowania, wiercenia, wytłaczania, kopiowania, szlifowania, różne uchwyty, oprawki, trzpienie, imadła itd.

Narzędzia do obróbki metali oraz sprawdziany i przymiary od najprostszycch do najbardziej złożonych.

Odlewy maszynowe, cylindry parowozowe. Wlewnice, rury żeliwne wodociągowe, kanalizacyjne i ekonomizerowe, odlewy dla centralnego ogrzewania. Odlewy sanitarne i naczynia kuchenne, emaliowane i surowe. Piły żeliwne.

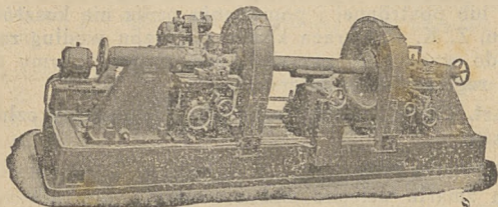

Oferty, kosztorysy i prospekty wysyłamy na żądanie.

c) za członków - pracowników w służbie czynnej:

- | | |
|--|---------|
| 1) w ciągu pełnych 12-tu lat przynal. do Związku (PZK., ZZP., Zw. Kolejarzy, ZKP.) | 500 zł. |
| 2) po pełnych 12-tu latach przynal. do Związku (PZK., ZZP., Zw. Kolejarzy, ZKP.) | 550 „ |
| po pełnych 14-tu latach przynal. do Związku (PZK., ZZP., Zw. Kolejarzy, ZKP.) | 600 „ |
| po pełnych 16-tu latach przynal. do Związku (PZK., ZZP., Zw. Kolejarzy, ZKP.) | 650 „ |
| po pełnych 18-tu latach przynal. do Związku (PZK., ZZP., Zw. Kolejarzy, ZKP.) | 700 „ |
| po pełnych 20-tu i więcej lat przynal. do Zw. (PZK., ZZP., Zw. Kolejarzy, ZKP.) | 750 „ |

Art. 14. Warunkiem do otrzymania przewidzianych w poprzednim artykule (13-ym) zapomóg pośmiertnych jest:

regularne opłacanie składek członkowskich od daty przystąpienia do Z. K. P. (P. Z. K., Z. Z. P. — Związek Kolejarzy) do daty śmierci i przedłożenie przez Zarząd Oddziału i Zarząd Okręgowy na ustalonym druku podania wdowy lub dzieci, jak również rodziców członków niezonałych (niezamężnych) z załączeniem metryki śmierci.

W wypadku zajęcia się pogrzebem osoby z dalszej rodziny lub postronnej i poniesienia przez nią kosztów pogrzebu, Z. K. P. zwraca kosztą pogrzebu według rachunków do wysokości, przysługującej według normy niniejszego regulaminu pośmiertnego.

Art. 15. Zapomogi pośmiertne za rodziny członków wynoszą:

- | | |
|---|---------|
| a) za zmarłą żonę | 150 zł. |
| b) za zmarłe dziecko ślubne, adoptowane lub pasierba zmarłego do roku życia | 30 „ |
| po ukończonym roku życia | 35 „ |

po ukończonych 2-ch latach życia	40 zł
po ukończonych 3-ch latach życia	45 „
po ukończonych 4-ch latach życia	50 „
po ukończonych 5-ciu latach życia	55 „
po ukończonych 6-ciu latach życia	60 „
po ukończonych 7-miu latach życia	65 „
po ukończonych 8-miu latach życia	70 „
po ukończonych 9-ciu do lat 18-tu	75 „
c) za dziecko starsze ponad lat 18 jednakże tylko do lat 24 przysługuje zapomoga w wysok. tylko wówczas, gdy zmarłe dziecko, pozostawało do chwili śmierci w zakładzie naukowym lub też na niepłatnej nauce rzemiosła, a także jeżeli, nie będąc zdolnym do zarobkowania z powodu ułomności fizycznej lub psychicznej, pozostawało na utrzymaniu rodziców.	75 „

Okoliczności te powinny być udowodnione osobnymi zaświadczeniami.

Art. 16. Przy przyznawaniu zapomóg pośmiertnych za rodziny członków obowiązują te same warunki, co przy udzielaniu zapomóg za zmarłych członków.

Art. 17. Prawo do otrzymania zapomogi pośmiertnej za członków, względnie za ich rodziny, przysługuje nie wcześniej niż po opłaceniu conajmniej 6-ciu składek miesięcznych.

Warunek ten nie dotyczy członków, którzy przystąpili do Z. K. P. bezpośrednio z innych związków kolejowych po uprzednim uzgodnieniu przystąpienia przez władze Z. K. P.

W razie śmierci członka z wypadku przy pełnieniu obowiązków służbowych, zapomoga pośmiertna przysługuje już po opłaceniu 1-ej składki członkowskiej.

Art. 18. Zapomogi pośmiertne za członków, którzy wstąpili do Z. K. P. po ukończonym 50 roku życia, począwszy od 1.VII.1930 r., a także za członków ich rodzin wynoszą połowę norm, ustalonych pod literą „c” art. 13 względnie w art. 15 niniejszego regulaminu.

Zapomogi doraźne.

Art. 19. W wypadkach koniecznej potrzeby, spowodowanej chorobą, nieszczęśliwym wypadkiem, spaleniem, okradzeniem i t. p. Zarząd Główny może przyznawać zapomogi doraźne, w granicach ustalonego budżetem kredytu.

C. Postanowienia końcowe.

Art. 20. Przerwa nie dłuższa niż 3 miesiące zarówno przy przejściu do Z. K. P. z innych związków kolejowych jako też i w opłacaniu składek członkowskich nie powoduje wstrzymania zapomóg, jednakże zaległe składki winny być uregulowane przez opłacenie lub uzyskanie od Wydziału Wykonawczego Z. K. P. zezwolenia na odroczenie wpłacenia składek nie później jak w czwartym miesiącu po rozpoczęciu przerwy. Dłuższa przerwa niż trzymiesięczna powoduje utratę praw członkowskich.

Postanowienie to nie dotyczy członków z kategorii pracowników kontraktowych i czasowych, o ile ci po zwolnieniu ze służby kolejowej nie podjęli przysługującej im od Związku zapomogi (ust. II artykułu 9). Członkom tym wznawia się bieg terminu członkostwa, po ponownym przyjęciu do służby kolejowej, jeżeli równocześnie z ponownym przyjęciem rozpoczną opłacanie do Z. K. P. składek członkowskich.

Art. 21. Wobec przewidzianego w art. 49 Statutu Z. K. P. zaliczania czasu przynależności do innych związków kolejowych, przyjmowanie do Z. K. P., a tym sa-

mym do Funduszu Zapomogowego Z. K. P., członków innych Związków kolejowych może nastąpić nie inaczej; jak po uprzednim uzgodnieniu z Wydziałem Wykonawczym Z. K. P.

Art. 22. Normy zapomóg związkowych i pośmiertnych dla członków, przyjętych z uwzględnieniem wymienionego w art. 21 zastrzeżenia będą obowiązywały w wysokości ustalonej w art 9 i 10 również 13 i 15 niniejszego regulaminu.

Art. 23. Członkowie, przyjęci z zapewnieniem im specjalnych warunków, otrzymują świadczenia zgodnie z wydanymi w tym względzie przez Zarząd Główny Z. K. P. (Wydział Wykonawczy) oświadczeniami.

Art. 24. Wszelkie uprawnione w myśl niniejszego regulaminu roszczenia do Związku winny być zgłaszane, pod rygorem nieważności, nie później jak w okresie 3-letnim od daty powstania tytułu należności.

Art. 25. Zapomoga pośmiertna winna być wypłacona bezzwłocznie po śmierci, zapomoga związkowa zaś — w ciągu 4-ch miesięcy po zwolnieniu ze służby kolejowej.

Art. 26. Przedkładane odpisy zarządzeń o zwolnieniu ze służby kolejowej względnie innych dokumentów winny być zaświadczone urzędowo lub przez Prezesa i Sekretarza (Skarbnika) Okręgu.

Art. 27. Przy wpłacie zapomóg związkowych wzgl. pośmiertnych potrąca się wszelkie sumy należne Związkowi od członka.

Art. 28. Wszelkie wymagane ustawowo opłaty skarbowe — jak np. opłata stemplowa od świadczeń pieniężnych — pokrywają odbiorcy zapomóg.

Art. 29. Regulamin niniejszy wchodzi w życie z dn. 1 lipca 1936 r. Wszelkie zmiany niniejszego regulaminu

mogą być wprowadzone uchwałą Zarządu Głównego na wniosek Wydziału Wykonawczego. .

Art. 30. Z chwilą wejścia w życie niniejszego regulaminu traci moc obowiązującą regulamin zapomóg związkowych z dnia 18.XII.1932 r. wraz z wszelkimi zmianami i uzupełnieniami.

D. O. K. P. POZNAŃ

Pamiętajcie, że

**POLSKA CENTRALA
SPÓŁDZIELNIA SPOŻYWCÓW
PRACOWNIKÓW KOLEJOWYCH**

z ogan. odpow.

w Poznaniu — Stary Rynek 46-47

jest najtańszym źródłem zakupu na materiały damskie, męskie, — bieliznę, obuwie i konfekcję męską.

ILE WYPŁACIŁO Z. K. P. ŚWIADCZEŃ SWOIM CZŁONKOM?

Fundusz zapomogowy Z. K. P., od czasu swego powstania t. j. od dnia 1 lipca 1929 r. do dnia 1 listopada 1936 r. wypłacił 12783 zapomóg związkowych (10.925 zemerytowanym członkom i 1858 zredukowanym) i 3481 zapomóg pośmiertnych — razem kwotę 7.167.719.10 złotych.

Za zmarłe żony i dzieci wypłacono w tym czasie członkom 738.124.24 zł. a tytułem pomocy prawnej wypłacono 262.521.71 zł.

Ogółem zatem w okresie od 1.VII.1929 r. do 1.XI.1936 r. wypłacono olbrzymią sumę

8,168.365,05 zł.

WAŻNE DLA KOL. EMERYTÓW CZŁONKÓW Z. K. P.

Mając na względzie dość powszechne ciążenie Kolegów-Emerytów do stron rodzinnych, lub tych, w których spędzili większą część swego życia na służbie kolejowej, a skąd zostali przeniesieni nieraz na krótki czas przed zemerytowaniem, Wydział Wykonawczy Z. K. P. postanowił nie krępować Ich przynależnością do tych Okręgów Z. K. P., w obrębie których zostali Oni zemerytowani.

Dlatego też pozostawiono Kolegom-Emerytom swobodę należenia w tych wypadkach do Oddziałów Z. K. P. w miejscu Ich stałego zamieszkania lub najbliższym, a tym samym do Okręgów Z. K. P., w obrębie których położone jest miejsce Ich stałego zamieszkania.

Gdy przesiadający się Kolega-Emeryt **zmienia przynależność do Okręgu Z.K.P.**, natenczas nieodzownym warunkiem jest opłacanie składek członkowskich z wolnej ręki i **bezpośrednio do Zarządu Głównego Z.K.P. w Warszawie** na konto czekowe Nr. 28744. Zaznacza się, że po złożeniu przez Kolegę-Emeryta deklaracji na przyjęcie Go w nowym Oddziale Z. K. P. i zaniechania potrącania składek przez Dyрекcję Kolejową, z której Kolega-Emeryt pobiera swe uposażenie emerytalne, winien Oddział Z. K. P. przedłożyć je przez Zarząd Okręgowy do Zarządu Głównego Z. K. P. **Jest to zasadniczym warunkiem przyznania ciągłości praw członkowskich przez Zarząd Gł.**

O ile zaś następuje **przesiedlenie** się Kolegi-Emeryta z granic jednego Oddziału Z. K. P. do innego, jednak **w obrębie tego samego Okręgu Z. K. P.** natenczas tryb opłacania składek nie ulega zmianie, gdyż w dalszym ciągu potrąca je ta sama Dyрекcja Kolejowa, a przynależność do nowego Oddziału wyznacza Zarząd Okręgu Z. K. P. bez przedkładania jakichkolwiek deklaracji.

WYŁĄCZNIKI ZEGAROWE do automatycznego zapalania i gaszenia światła na terenach kolejowych, reklam świetlnych itp.

AUTOMATY do klatek schodowych

ZEGARY ELEKTRYCZNE

REGULATORY CIEPŁA automatycznie regulujące temperaturę wody w kotle do ogrzewania centralnego, w zależności od temperatury zewnętrznej.

WSZELKIE APARATY ELEKTRYCZNE do automatycznego sterowania urządzeń: ogrzewniczych, chłodniczych, wentylacyjnych oraz dla klimatyzacji powietrza.

Żądajcie naszych katalogów.

Tow. Techn.-Handl. „POLAM”

Sp. z o. o.

WARSZAWA, WILCZA, 47, TEL. 9.27-64.

CZĘŚĆ SŁUŻBOWA

W tej części Informatora pomieszczamy te rozporządzenia i zarządzenia MK., które dotyczą warunków pracy i płacy pracowników P. K. P., a zostały ogłoszone już po oddaniu do druku ostatniego Informatora za 1936 r. w dotychczasowych więc naszych Informatorach nie mogły być w ogóle uwzględnione, lub też zmieniają i uzupełniają podane w nich w latach poprzednich rozporządzenia.

W ten sposób będą czytelnicy nasi mieli całokształt wszystkich ważniejszych i obecnie obowiązujących zarządzeń MK. wydanych na podstawie pragmatyki służbowej względnie przepisów uposażeniowych z 1 stycznia 1934 r. oraz na zasadzie rozporządzenia emerytalnego z 28 stycznia 1934.

Do poszczególnych zarządzeń dodajemy uwagi niezbędne dla ich wyjaśnienia.

DIETY I NALEŻNOŚCI ZA PRZENIESIENIA.

A. W kraju i na obszarze W. M. Gdańska.

Zarządzeniem MK. z 17 lipca 1936 r. Nr. P. 6/38/50/36 (Dz. Urz. MK. Nr. 40, poz. 201) wprowadzono następujące zmiany w rozp. MK. z 21.VIII.1934. Nr. P. 6/38/15/34 o dietach i należnościach służbowych (Dz. Urz. MK. Nr. 29/34, poz. 166 i Nr. 29/35, poz. 151), pomieszczonym w naszym Informatorze z 1935 r. na stronach 66—76:

1. Stawki diet dziennych wynoszą¹⁾:

a) dla pracowników etatowych²⁾ oraz praktykantów³⁾ pobierających uposażenie:

według grupy 1	20 zł.	według grupy 7 i 8	8 zł.	
" "	2	" "	9	7 zł.
" "	3	" "	10 i 11	6 zł.
" "	4	" "	12	5 zł.
" "	5 i 6	" "	13 i 14	4 zł.

b) dla pracowników stałych, pobierających uposażenie:

według kategorii 1	7 zł.	według kategorii 4	5 zł.
według kategorii 2 i 3	6 zł.	według kategorii 5 i 6	4 zł.

2. W razie zmiany uposażenia pracownika należą się odpowiednie stawki diet od dnia, od którego przysługuje mu zmienione uposażenie (Nowe brzmienie § 3 rozporz. z 21.VIII.1934 r.).

3. Jednostką obliczenia diet jest 24-godzinny okres czasu, liczony od chwili wyjazdu ze stałego miejsca służbowego do chwili powrotu do tego miejsca, przy czym:

a) jeżeli pobyt poza zwykłym miejscem służbowym trwa dłużej niż 24 godziny, należy się za końcowy okres czasu ponad 6 do 12 godzin — połowa diety, ponad 12 do 18 godzin — 75% diety, ponad 18 godzin — cała dieta,

b) jeżeli pobyt poza zwykłym miejscem służbowym trwa krócej niż 24 godziny, należy się za czas ponad 6 do 12 godzin połowa diety, ponad 12 do 18 godzin — 75% diety, ponad 18 godzin cała dieta. (Nowe brzmienie § 4 ust. (1) i (2) rozp. z 21.VIII.1934 r.).

4. Podróże służbowe, wykonywane z miejsca delegacji do stałego miejsca służbowego, które nie są związane z odwołaniem z delegacji, nie przerywają okresów 2-tygodniowego względnie 6-tygodniowego, po upływie których wypłaca się diety zmniejszone o 30% względnie o 40%. W razie podróży służbowej z miejsca delegacji

do zwykłego miejsca służbowego nie przysługują diety za czas pobytu w zwykłym miejscu służbowym. (Dodane jako nowy ustęp (4) w § 6 rozp. z 21.VIII.1934 r.).

5. Pracownikom, zatrudnionym stale na stacjach granicznych⁴⁾, położonych na obcym terytorium, mogą być przyznane za każdy dzień pełnienia służby na tych stacjach diety, zmniejszone o 50% do 70%, pracownikom zaś zatrudnionym stale przy czynnościach zdawczo-odbiorczych na podstawie umów o ruchu granicznym, na stacjach położonych za granicą, diety zmniejszone o 10% do 30%.

Wysokość zmniejszonych diet w każdym poszczególnym przypadku ustala DOKP. w zależności od warunków miejscowych, przy czym przyznanie tych diet może nastąpić także w razie zatrudnienia pracownika na stacji granicznej względnie na stacji położonej za granicą poniżej 6 godz. (Nowe brzmienie § 18 rozp. z 21.VIII.1934 r.).

6. Jeżeli pracownik, utrzymujący rodzinę, przesiedla się sam do nowego miejsca służbowego, przyznaje się mu ryczałt w wymiarze dla samotnych, a dopiero po przesiedleniu się jego rodziny do nowego miejsca służbowego lub do miejscowości, w której władza przełożona udziela pracownikowi zezwolenia na zamieszkanie, przyznaje się mu różnicę między pobranym ryczałtem, a ryczałtem określonym dla utrzymujących rodzinę. (Nowe brzmienie § 19 ust. 4 zdanie drugie rozp. z 21.VIII.1934 r.).

7. Powyższe postanowienia mają zastosowanie również do podróży służbowych, delegacji i przeniesień z kraju na obszar W. M. Gdańska i w obrębie tego obszaru oraz z tego obszaru do kraju z tym, że przy podróżach, delegacjach i przeniesieniach w obrębie obszaru W. M. Gdańska oraz przy przeniesieniach z kraju na obszar W. M. Gdańska, należności określone w złotych wypłaca się w relacji 1 złoty równy 1 guld. gdańsk.⁵⁾

8. Powyższe zmiany w rozp. o dietach z 21 sierpnia 1934 r. wchodzi w życie z dniem 1 sierpnia 1936 r.

Uwagi:

1) Jako miejscowość położoną poza stałym miejscem służbowym, należy uważać odrębną miejscowość (odrębną gminę, wieś, miasto).

Zwrot kosztów dojazdu (§ 16 rozp. z 21.VIII.1934 r.) przysługuje tak w stałym miejscu służbowym, jako też w miejscowościach docelowych.

Ponieważ odległość gmachu MK. przy ul. Chałubińskiego w Warszawie od dworca gł. wynosi mniej niż 2 km, przeto nie przysługuje pracownikom zwrot kosztów dojazdu z dworca gł. w Warszawie do gmachu MK.

Przy przyznawaniu zwrotów kosztów dojazdu z dworca lub odwrotnie bierze się pod uwagę odległość od dworca kolej. do gmachu, w którym pracownik wykonuje czynności służbowe a nie odległość od dworca do hotelu, w którym pracownik mieszka.

W razie wezwania pracownika, przebywającego na urlopie wypoczynkowym poza zwykłym miejscem służbowym do stawienia się w jego stałym miejscu służbowym, nie należy przyznawać za czas podróży do miejsca służbowego ani diet ani zwrotu kosztów przejazdu, gdyż przepisy nie przewidują w tym wypadku diet lub innych należności (wyjaśnienie MK. Nr. P. 6/38/46/35 z 21.XII.1935).

2) Niniejszym zarządzeniem ustalono wymiary diet dla pracowników etatowych jedynie wedle grup upos., podczas gdy w rozp. z 21.VIII.1934 r. stawki diet były uzależnione w pierwszym rzędzie od posiadanych stanowisk lub od wykonywania pewnych czynności służbowych.

3) Diety i zwrot kosztów przejazdu nie przysługują praktykantom, odbywającym służbę przygotowawczą,

określoną w przepisach dla pracowników P. K. P. i nie pełniącym samodzielnie służby (rozporządzenie MK. Nr. P. 6/38/33/35 z 7.VIII.1935 r.). Obowiązuje od 1.IX.1935 r.

4) Jako dzień pełnienia służby na stacji granicznej; uważać należy czas obowiązkowego zatrudnienia w czasie doby, ustalony turnusem lub innym zarządzeniem właściwej władzy, na podstawie przepisów o czasie pracy, obowiązujących na P. K. P. niezależnie, czy czas ten przypada w ciągu jednego dnia kalendarzowego, czy też na przelomie dwóch dni kalendarzowych (wyjaśnienie MK z 21 listopada 1934 r., Dz. Urz. MK. Nr. 38, poz. 239).

5) Zarządzeniem MK. z 7.VIII.1935 r. Nr. P. 6/38/33/35 (Dz. Urz. MK. Nr. 29, poz. 151) zniesiono z ważnością od 1.IX.1935 r. postanowienie, które obowiązywało do tego dnia, iż przy podróżach i delegacjach z kraju na obszar W. M. Gdańska zwiększa się diety, należne w złotych o 40%.

B. Diety zagraniczne.

Zarządzeniem MK. z 30 lipca 1936 r. Nr. P. 6/38/52/36 (Dz. Urz. MK. Nr. 40, poz. 203) wprowadzono następujące zmiany w rozp. MK. z 21.VIII.1934 r. Nr. P. 6/38/18/34 o należnościach w razie pełnienia czynności służbowych za granicą (Dz. Urz. MK. Nr. 29, poz. 168), pomieszczonym w naszym Informatorze z 1935 r., strona 77—79:

(1) Diety przysługują pracownikom według następujących kategorii:

1 kategoria: pracownicy etatowi, pobierający uposażenie według grupy 1;

2 kategoria: pracownicy etatowi, pobierający uposażenie według grupy 2;

3 kategoria: pracownicy etatowi, pobierający uposażenie według grupy 3 — 4;

4 kategoria: pracownicy etatowi, pobierający uposażenie według grupy 5 — 8;

5 kategoria: pracownicy etatowi, praktykanci i pracown. stali, pobierający uposażenie według grupy 9 — 12 lub kategorii płacy 1 — 4;

6 kategoria: pracownicy etatowi, praktykanci i pracownicy stali pobierający uposażenie według grupy 13 — 14 lub kategorii płacy 5 — 6.

(2) Dla ustalonych w ust. (1) kategorii pracowników diety, zależnie od państwa zagranicznego, wynoszą dziennie:

a) w krajach pozaeuropejskich, nie wymienionych w punktach następujących:

dla kategorii 1	100 zł
" "	2	80 "
" "	3	70 "
" "	4	60 "
" "	5	45 "
" "	6	30 "

b) w państwach Północnej, Środkowej i Południowej Ameryki, Japonii, we wszystkich dominiach, koloniach i mandatach brytyjskich, w koloniach innych państw europejskich w Ameryce i Afryce, gdzieindziej niewymienionych:

dla kategorii 1	80 zł
" "	2	70 "
" "	3	60 "
" "	4	50 "
" "	5	35 "
" "	6	25 "

c) we Francji (łącznie z Algierem, Marokkiem i Tunisem), w Holandii, Niemczech, Szwajcarii, Wielkiej Brytanii i Irlandii:

dla kategorii 1	65 zł
" "	2	60 "
" "	3	50 "

dla kategorii 4	40 zł
" "	5	30 "
" "	6	20 "

d) w pozostałych krajach europejskich, w Egipcie, Turcji i w azjatyckich posiadłościach Z. S. R. R.:

dla kategorii 1	50 zł
" "	2	40 "
" "	3	35 "
" "	4	30 "
" "	5	25 "
" "	6	15 "

(3) Przy podróżach służbowych na konferencje międzynarodowe może być przyznany procentowy dodatek do diet, obowiązujących dla danego kraju, w wysokości nieprzekraczającej 40% tych diet. Wysokość dodatku określi w każdym poszczególnym przypadku, stosownie do zachodzącej potrzeby, Minister Komunikacji w porozumieniu z Ministrem Spraw Zagranicznych i Ministrem Skarbu.

Osoby, udające się z polecenia Ministra w podróż służbową, mającą na celu przeprowadzenie rokowań finansowych, mogą otrzymać procentowy dodatek do diet, o którego przyznaniu i wysokości decyduje Minister Komunikacji w porozumieniu z Ministrem Skarbu.

(4) Diety płatne są według uznania przełożonej władzy, albo w złotych, albo w innej walucie według przeciętnego ostatniego notowania danej waluty w cedule urzędowej Giełdy Pieniężnej w Warszawie. W przypadku, gdy dana waluta nie jest notowana w cedule urzędowej Giełdy Pieniężnej w Warszawie, przeliczenie nastąpić powinno według kursu tej waluty, ustalonego i ogłoszonego przez Bank Polski w dziale urzędowym „Monitora Polskiego”. Jeżeli banknoty zagraniczne nie mają w danym dniu notowania giełdowego ani kursu ogłoszonego przez Bank Polski, przeliczenie nastąpić powinno według kursu odnośnej dewizy, zanotowanego w cedule urzędowej.

PIERWSZA FABRYKA LOKOMOTYW W POLSCE S. A.

ZAKŁADY W CHRZANOWIE

Biuro Zarządu w Warszawie, Marszałkowska 136.

Lokomotywy normalnotorowe. Lokomotywy wąskotorowe. Lokomotywy kopalniane. Motorowe walce szosowe. Narzędzia pomiarowe i warsztatowe do obróbki metali.

Dostawca: Polskich Kolei Państwowych, Generalnej Dyrekcji Kolei Państwowych Bułgarii, Dyrekcji Kolejowej Łotwy, Socjalistycznych Republiki Radzieckich, Towarzystwa Kolei Żelaznych Marocco i innych.

ZWIĄZEK POLSKICH FABRYK PORTLAND-CEMENTU

Warszawa, Czackiego Nr. 1, tel. 517-85

wydaje miesięcznik

„CEMENT”

(prenumerata roczna zł 6.-);

**UDZIELA PORAD BEZPŁATNYCH
DLA BUDUJĄCYCH Z BETONU.**

Przy podróżach dłużej trwających oraz delegacjach, przy których wypłata djet ma miejsce miesięcznie, obliczenie djet następuje według kursu z ostatniego dnia miesiąca, poprzedzającego wypłatę.

(5) W razie zmiany uposażenia pracownika, należą się odpowiednie stawki djet od dnia, od którego przysługuje mu zmienione uposażenie.

(6) Zarządzenie powyższe wchodzi w życie z dniem 1 sierpnia 1936 r.

Ryczałty na wyjazdy służbowe.

Zarządzeniem MK. z 17 lipca 1936 Nr. P. 6/38/51/36 (Dz. Urz. MK. Nr. 40, poz. 202) wprowadzono z dniem 1 sierpnia 1936 r. ryczałty na wyjazdy dla pracowników P. K. P. w następujących wymiarach:

A. na kolejach normalnotorowych:

Nr. p	Stanowisko lub czynność służbowa	Kwota ryczałtu miesięcznego
		zł.
1	Naczelnicy oddziałów drogowych	110
2	Zastępcy naczelników oddziałów drogowych	90
3	Kontrolerzy drogowi w oddziałach	90
4	Zawiadawcy odcinków drogowych	50
5	Torowi, pełniący służbę zawiadawców odcinków drogowych	35
6	Zawiadawcy odcinków sygnałowych	65
7	Monterzy sygnalizacji	55

Nr. p.	Stanowisko lub czynność służbowa	Kwota ryczałtu miesięcznego
		zł.
8	Nadzorcy przewodów	50
9	Mostowniczo wie	50
10	Motorniczowie (szoferzy drezyn)	40
11	Rzemieślnicy (ślusarze) oświe- tlenia żarowo - naftowego .	40
12	Naczelnicy oddziałów ruchowo- handlowych	110
13	Zastępcy naczelników oddzia- łów ruchowo - handlowych .	90
14	Kontrolerzy ruchu	90
15	Kontrolerzy przewozów	90
16	Rewizorzy biletów	110
17	Naczelnicy oddziałów mecha- nicznych	90
18	Zastępcy naczelników oddzia- łów mechanicznych	70
19	Kontrolerzy mechaniczni w od- działach	70
20	Maszyniści instruktorzy	70
21	Pracownicy ochrony kolei, kon- wojujący pociągi	30
22	Odbiorcy techniczni węgla	120
23	Odbiorcy techniczni węgla za każdy przejazd do kopalni i dostarczenie próbek węgla .	za turę: 4
24	Maszynowi, obsługujący zamiej- scowe stacje wodne	1,20
25	Pracownicy, odbywający próbne jazdy wagonami lub parowo- zami za każdą jazdę próbną	2,00

Nr p.	Stanowisko lub czynność służbowa	Kwota ryczałtu miesięcz- nego w Dyrekcjach OKP.		
		Warsza- wa Radom Wilno	Poznań Toruń Kraków Lwów	Kato- wice
		Zł.	Zł.	Zł.
1	Instruktorzy O. P. G.	155	125	90
2	Konwojenci wagonów O. P. G.	75	60	45

B. na kolejach wąskotorowych.

Nr. p.	Stanowisko lub czynność służbowa	Kwota ryczałtu miesięcznego	
		w I kl.	w II kl.
		Zł.	Zł.
1	Naczelnicy (Kierownicy) zarzą- dów kolei wąskotorowych	65	50
2	Kontrolerzy kolei wąskotoro- wych	65	50
3	Rewizorzy biletów	55	55
4	Zawiadowcy odcinków drogo- wych	35	30
5	Monterzy sygnalizacji	35	30

		Kwota ryczału miesięcznego
		w granicach
C. w służbie sanitarnej:		
1	Lekarze	od 30 zł. do 80 zł.
2	Felczerzy	od 25 zł. do 50 zł.
D. w służbie komunikacji samo- chodowej P. K. P.:		
		Kwota ryczału miesięcznego
		Zł.
1	Naczelnicy oddziałów komuni- kacji samochodowej ¹⁾	85
2	Rewizorzy komunikacji samo- chodowej ²⁾	50
E w Oddziale przebudowy wę- zła warszawskiego:		
1	Naczelnik oddziału	110
2	Zastępca naczelnika oddziału	85
3	Kierownik odcinka robót	75
4	Referendarz (inżynier), wykony- wujący czynności służbowe, związane ze stałymi wyjazda- mi	60
5	Starszy technik i technik, wy- konywujący czynności służbo- we, związane ze stałymi wy- jazdami	45

1 Ryczałty przyznane są na pokrycie wydatków, związanych z wyjazdami służbowymi w obrębie wyznaczonego okręgu. Jako okręg uważa się obszar, na który odpowiednio do stanowiska i wyznaczonych czynności służbowych rozciąga się zakres działania danego pracownika (np. naczelnicy oddziałów, kontrolerzy w oddziałach otrzymują ryczałt na wyjazdy w granicach oddziału, mostowniczości w granicach dyrekcji, zawiadowcy odcinków drogowych w granicach wyznaczonego odcinka). (Zmienione brzmienie § 4 rozp. z 21.VIII.1934 r.).

2. Przy obliczaniu ryczałtu za część miesiąca (w razie powierzenia zastępstwa w tym samym miejscu służbowym) dzieli się miesięczny ryczałt przez ilość dni danego miesiąca, a iloraz mnoży się przez ilość dni, za które ryczałt przysługuje. (Zmienione brzmienie § 8 pkt 1 b zdanie drugie rozp. z 21.VIII.1934 r.).

3. Pracownikom, zatrudnionym na obszarze W. M. Gdańska i otrzymującym uposażenie w guldenach gdańskich, wypłaca się określone w powyższych tabelach ryczałty w relacji 1 zł. równy 1 gd. gd. (Nowe brzmienie § 12 rozp. z 21.VIII.1934 r.).

4. Ryczałty mogą być przyznawane również lekarzom i felczerom, których rejon mieści się w granicach danej miejscowości, jeżeli z powodu spełniania obowiązków sanitarnych i udzielania porad lekarskich obłożnie chorym zmuszeni są używać prywatnych środków lokomocji. (Nowe brzmienie § 14 ust. 2 rozp. z 21.VIII.1934) ³⁾.

Uwagi:

1) Za używanie własnych samochodów przy przejazdach służbowych w związku z wykonywaniem kontroli służby samochodowej przyznaje się od 1 grudnia 1935 r.:

a) Naczelnikom biura komunikacji samochodowej ryczałt w kwocie 500 zł. miesięcznie,

b) Zastępcy naczelnika biura komunikacji samochodowej ryczałt w kwocie 400 zł. miesięcznie.

Wypłata powyższych ryczałtów następuje co miesiąc z dołu na podstawie przedstawionych wykazów, wykonanych przejazdów służbowych własnym samochodem (zarząd. M. K. z 21.XI 1935. Nr. P. 6/38/42/35, Dz. Urz. M. K. Nr. 47, poz. 248).

2) Rewizorom komunikacji samochodowej P. K. P., wykonywującym czynności kontrolerów ruchu drogowego, przyznaje się począwszy od 1 września 1935 r. za używanie własnych samochodów przy przejazdach służbowych w związku z wykonywaną przez nich kontrolą służby samochodowej, ryczałt po 30 gr. za każdy kilometr drogi, przewidzianych w miesiącu przejazdów służbowych.

Wypłata ryczałtów następuje co miesiąc z dołu na podstawie przedstawionych wykazów wykonanych przejazdów służbowych własnym samochodem. (Zarz. MK. z 29.VIII.1935 r. Nr. P. 6/38/38/35, Dz. Urz. MK. Nr. 38, poz. 199).

3) Wszystkie inne postanowienia rozporządzenia MK. o ryczałtach na wyjazdy z 21.VIII.1934 r. (Dz. Urz. MK. Nr. 29, poz. 167), pomieszczonego w Informatorze naszym z 1935 r. na stronach 79—84 pozostają bez zmiany.

URLOPY.

a) Urlopy zdrowotne.

1. Urlop dla poratowania zdrowia (§ 45 pragn. służb.) może być udzielany jedynie w przypadkach, w których okres urlopu wypoczynkowego nie wystarcza na osiągnięcie niezbędnej poprawy złego stanu zdrowia pracownika, albo, jeżeli już wykorzystany urlop wypoczynkowy nie przyniósł takiej poprawy.

2. Przed udzieleniem urlopu zdrowotnego należy sprawdzić, czy pracownik wykorzystał już należny mu

urlop wypoczynkowy. Pracownikowi, który urlopu wypoczynkowego jeszcze nie wykorzystał w całości lub w części, właściwa władza może udzielić urlopu zdrowotnego tylko na taki okres czasu, który łącznie z okresem niewykorzystanego urlopu wypoczynkowego jest niezbędnie potrzebny dla poprawy złego stanu zdrowia pracownika.

3. Pracownikowi, który nie wykorzystał urlopu wypoczynkowego i któremu przyznaje się urlop zdrowotny, należy wyznaczyć rozpoczęcie tego urlopu z końcem urlopu wypoczynkowego, przy czym urlop wypoczynkowy winien być udzielony w miarę możliwości bezzwłocznie, bez względu na kolejność pracownika, wyznaczoną w ogólnym planie urlopów wypoczynkowych.

4. Urlop wypoczynkowy, udzielony w przypadku, określonym wyżej (ust. 2 i 3) zachowuje charakter zwykłego urlopu wypoczynkowego i nie może być wliczony do okresów urlopu zdrowotnego i nieobecności na służbie z powodu choroby, o czym mowa w § 46 pragmatyki służbowej¹⁾. (Wyjaśnienie MK. z 11.IX.1935 r. Nr. P. 8/5/43/35 Dz. Urz. MK. Nr. 36, poz. 187).

b) Odszkodowanie za niewykorz. urlopy wypocz.

Pracownicy etatowi, stali i praktykanci P. K. P., którzy z polecenia władzy nie wykorzystali do końca danego roku kalendarzowego urlopu wypoczynkowego w całości lub w części, otrzymują za każdy dzień niewykorzystanego urlopu odszkodowanie w wysokości 40% normalnej diety.

Wypłata odszkodowania tego następuje na prośbę pracownika, potwierdzoną przez bezpośredniego zwierzchnika co do przyczyny niewykorzystania urlopu oraz co do czasu niewykorzystanego urlopu.

Roszczenie pracownika o przyznanie powyższego odszkodowania przedawnia się po upływie 3 miesięcy od

końca roku kalendarzowego, w którym pracownik nie wykorzystał urlopu wypoczynkowego²⁾ (Zarządzenie MK. z dnia 24.I.1936 r. Nr. P. 6/45/9/35 Dz. Urz. MK. Nr. 9, poz. 41).

Uwagi:

1) § 46 pragmat. służb. brzmi: Nieobecność pracownika na służbie wskutek choroby, licząc łącznie z urlopem dla poratowania zdrowia, może trwać rok u pracown. etatowych, 9 miesięcy u pracown. stałych i 3 miesiące u praktykantów.

Na wyjątki od powyższych postanowień może zezwolić Minister Komunikacji w przypadkach zasługujących na szczególne uwzględnienie.

Przy obliczaniu czasu trwania choroby (łącznie z urlopem zdrowotnym) liczy się jako przerwy tylko te okresy pełnienia służby, które wynoszą przynajmniej połowę okresu choroby, poprzedzającego zgłoszenie się do służby.

Jeżeli pełnienie służby trwało krócej, poszczególne okresy choroby łącznie z urlopem dla poratowania zdrowia zlicza się razem.

2) Dotyczące podanie o odszkodowanie należy wnieść do przełożonej DOKP. najpóźniej przed końcem marca następnego roku po tym, w którym nie wykorzystano urlopu wypoczynkowego.

ODZIEŻ SŁUŻBOWA.

(Zmiany i uzupełnienia Przepisów Nr. A. 8).

Przyznanie ulgowej odzieży służbowej:

I. Organom ochrony kolei:

Zarządzeniem MK. z 31.VII.1935 r. Nr. P. 6/57/51/35 (Dz. Urz. MK. Nr. 29, poz. 153) przyznano organom ochrony kolei od dnia 1.IX.1935 r. następujące uprawnienia do odzieży służbowej:

PAŃSTWOWE ZAKŁADY UMUNDUROWANIA W WARSZAWIE

DYREKCJA:

Warszawa, ul. Smocza 35. Tel.: 11-56-45, 11-81-44.

Adres pocztowy: Skrzynka pocztowa Nr. 690.
(Urząd pocztowy Warszawa I).

ODDZIAŁY FABRYCZNE:

w Poznaniu, ul. Kraszewskiego 21/25.

w Krakowie, ul. Szlak 42,

w Warszawie, ul. Smocza 35.

DOSTARCZAJĄ: przedmioty umundurowania, obuwia i oporządzenia dla potrzeb wojska, instytucyj państwowych i oddziałów Przystosowania Wojskowego.

ODDZIAŁ SPRZEDAŻY P. Z. U.

w Warszawie, ul. Krakowskie Przedmieście Nr. 11
(Gmach F. K. W.), telefon 516-16

poleca materiały ubraniowe, ubrania na miarę i gotowe, obuwie, konfekcję męską, przybory i ozdoby wojskowe, oraz artykuły podróżne.

Dla P. P. Oficerów dogodne warunki kredytowe.

A) za zwrotem 25% kosztów P. K. P.:

1. Pełne umundurowanie tj. czapkę mundurową, spodnie, kurtkę, płaszcz z I gatunku sukna kolejowego, oraz pas główny skórzany i sztylpy skórzane — przodownikom straży ochrony kolei.

2. Pełne umundurowanie tj. czapkę mundurową, spodnie, kurtkę, płaszcz z II gatunku sukna kolejowego oraz pas główny skórzany, sztylpy skórzane i buty filcowe dla pełniących służbę na posterunkach stałych zewnętrznych i w konwojach pociągów towarowych — starszych strażników i strażników.

B) jako odzież inwentarialną:

1. Kozuchy kryte: konwojentom pociągów towarowych, ponadto kozuchy innym organom ochrony kolei — po 1-nym na każdy posterunek stały lub ruchomy zewnętrzny.

2. Peleryny przeciwdeszczowe — po 1-nej na każdy posterunek stały zewnętrzny i po 1-nej dla każdego patrolującego.

II. Maszynistom wagonów motorowych:

Zarządzeniem MK. z 20 grudnia 1935 r. Nr. P. 6/57/45/35. (Dz. Urz. MK. Nr. 1 z 1936 r. poz. 5), przyznano maszynistom, zatrudnionym przy wagonach motorowych spalinowych od dnia 8 stycznia 1936 r. niezależnie od przysługującego im umundurowania¹⁾ prawo do kurtek mundurowych letnich za zwrotem 25% kosztów P. K. P. na warunkach objętych przepisami Nr. A. 8.

III. Maszynistom - instrukt. i dyspozytorom parowoz.:

Zarządzeniem MK. z 10.X.1936 r. Nr. P. 6-57/75/36 (Dz. Urz. MK. Nr. 56, poz. 285) przyznano maszynistom-

instruktorom i dyspozytorom parowozowni od dnia 1 października 1937 r. prawo do otrzymywania za zwrotem 25% kosztów P. K. P., na warunkach, przewidzianych w przepisach Nr. A. 8. — czapki, spodni, kurtki mundurowej i płaszcz mundurowego z sukna I gatunku oraz płaszcz ochronnego.

Szycie mundurów na miarę.

Zarządzeniem MK. z 10 października 1936 r. Nr. P. 6-57/85/36 (Dz. Urz. MK. Nr. 56, poz. 286) postanowiono z ważnością od 25.X.1936 r. co następuje:

§ 1. (1) Pracownikom drużyn konduktorskich, zatrudnionym przy pasażerskich pociągach luksusowych, pociągach ekspresowych, przyśpieszonych dalekobieżnych i motorowych ekspresowych, konwojentom wagonów salonowych i służbowych oraz woźnym, zatrudnionym w dyrekcjach okręgowych k. p. i w biurach samodzielnych P. K. P., jeżeli czas pełnienia odnośnych czynności przez wymienionych pracowników trwa lub ma trwać co najmniej pół roku bez przerwy, tudzież tym pracownikom, nie mającym prawa do umundurowania z I gatunku sukna, dla których ze względu na nadmierną tuszę lub wzrost, mundury największych nawet wymiarów (wielkość 5), szyte przez DOKP., okażą się nieodpowiednie — przysługuje prawo do otrzymywania umundurowania, szytego na miarę indywidualną.

(2) Wymienionym pod (1) pracownikom o nadmiernej tuszy lub wzroście umundurowanie winno być szyte bez przymiarki, przy czym pracowników tych pod względem opłat należy traktować na równi z pracownikami, otrzymującymi odzież służbową szytą według numerów wielkości.

Nadmierna tusza lub wzrost pracownika winny być potwierdzone na karcie miar krawieckich przez magazy-

niem magazynu umundurowania i zwierzchnika służbowego odnośnego pracownika.

§ 2. (1) Wszystkim pracownikom, którym przysługuje prawo do umundurowania, szytego według numerów wielkości, (nie posiadających uprawnienia do umundurowania z sukna I gatunku ani do umundurowania z sukna II gatunku²), lecz szytego na miarę), może być wydawane na ich prośbę umundurowanie szyte na miarę indywidualną, jeżeli zobowiążą się pokryć pełną różnicę między kosztami szycia umundurowania według numerów wielkości, a kosztami szycia na miarę indywidualną.

(2) Pracownicy, chcący otrzymać za dopłatą umundurowanie szyte na miarę indywidualną, powinni składać w drodze służbowej przed dniem 1 stycznia każdego roku deklarację na ustalonym przez DOKP. formularzu, wyrażającą zgodę na dopłatę różnicy ceny szycia umundurowania. Deklaracje te winny zawierać wyszczególnienie części umundurowania, które pracownicy chcą mieć szyte na miarę.

(3) Z poszczególnych części odzieży służbowej mogą być szyte na miarę: spodnie, kurtka sukienka, kurtka letnia i płaszcz mundurowy, pozostałe zaś części odzieży służbowej szyte są tylko według numerów wielkości...

Dopłaty za szycie umundurowania na miarę powinny być potrącane z uposażenia w 4 ratach.

§ 3. (1) Pracownikom, mającym prawo do odzieży szytej na miarę indywidualną, (bez obowiązku dopłaty pełnej różnicy kosztów) oraz pracownikom drużyn konduktorskich, zatrudnionym przy wszystkich pociągach osobowych i kierownikom pociągów towarowych, jeżeli czas pełnienia odnośnych czynności trwa lub ma trwać co najmniej pół roku bez przerwy, można wydawać na ich prośbę, zamiast gotowej odzieży (jedynie tych części odzieży, które mogą być szyte na miarę) sukno i podszewkę w ilości, nie przewyższającej normy 5 (piątego)

numeru wielkości, podanej w tabeli III warunków technicznych z dnia 20 marca 1934 r. Normy zużycia podszewki u kurtek z sukna I gatunku określa się, ze względu na podszycie całych kurtek podszewką na 1,85 m. przy szerokości 71 cm. Pracownicy, dla których ze względu na nadmierną tuszę lub wzrost podana norma materiałów okaże się za małą, mogą otrzymywać taką ilość materiałów odzieżowych, jaka im jest niezbędnie potrzebna do uszycia odpowiedniej części odzieży służbowej. Pracownicy ci powinni być oddzielnie zarejestrowani, a norma materiałów dla nich oddzielnie ustalona na spodnie, kurtkę i płaszcz.

(2) Należność w wysokości 25% kosztów własnych gotowej odzieży danego rodzaju, na którą wydano materiał, potrąca się w sposób, przewidziany przy wydawaniu odzieży gotowej. Jednocześnie należy zarządzić wypłacenie właściwemu pracownikowi gotówką kwoty w wysokości 100% najniższej ceny za uszycie, płaconej za odzież tego rodzaju firmom krawieckim na podstawie umów, zawartych z nimi przez P. K. P. i ważnych w okresie wydawania materiałów.

Pracownik, pragnący otrzymać materiał odzieżowy, winien złożyć pisemną deklarację, że obowiązującą się w terminie 6-ciu tygodni od daty otrzymania materiału pokazać na żądanie przełożonych przepisowo uszytą odzież danego rodzaju.

Przy obliczaniu czasu noszenia odzieży służbowej³⁾ bierze się za podstawę dzień wydania pracownikowi materiałów sukiennych⁴⁾.

Uwagi:

1) Maszyniści wagonów motorowych I i II kl. mają oprócz kurtek letnich prawo do: czapki, spodni, kurtki mundurowej, kożucha krytego, butów filcowych, bluzy ochronnej i spodni ochronnych.



T Y C H Y

od 300 lat

najlepsze piwo

najwyższa klasa

produkcji światowej

BRACIA CZECZOWICZKA

**FABRYKA WYROBÓW BAWELNIANYCH
ANDRYCHÓW**

poleca w najprzedniejszej jakości:

**Płótna bielone, Szyfony, Linony, Kretony, Batysty,
Pościelowe, Prześcieradłowe, Ręcznikowe, Piki, Ze-
firy i Popeliny.**

**Inlety surowe i barwione w kolorach trwałych
Opatentowane wyroby „ARLEN”**

Składy komisowe i Reprezentacyjne:

Leon Jagielski, Poznań, Al. Marcinkowsk. 7, t. 37-43

M. Kleczewski, Warszawa, ul. Długa 48, tel. 990-52

Edmund Willner, Lwów, ul. 3-go Maja 8, tel. 745.

²⁾ Pracownicy, którzy posiadają uprawnienia do otrzymywania umundurowania z III gatunku sukna, będą otrzymywali umundurowanie z sukna II gatunku począwszy od 1 października 1935 r., jednak po uprzednim całkowitym wyczerpaniu sukna i odzieży III gatunku (Zarząd. M. K. z 27.XII.1934 r. Nr. M. Z. V. 204/121, Dz. Urz. M. K. Nr. 8 z 1935 r., poz. 44).

³⁾ Przewidziany w punktach 9 i 10 § 11 Przepisów Nr. A. 8 czas noszenia kożuchów i kożuszków krytych przedłuża się o jeden rok (z 5 lat na 6, a kożuchów krytych u stróżów i wartowników z 6 lat na 7).

Czas noszenia odzieży służbowej (z wyjątkiem kurtek letnich), wydanej pracownikom w 1936 roku za lata ubiegłe, liczy się od dnia 1.X.1936 r.

Termin obdziału kurtkami letnimi (należnymi za 1936 r. i za lata ubiegłe), które nie zostały wydane w 1936 roku, przesuwają się na dzień 1.IV.1937 r., przy czym czas noszenia tych kurtek będzie się liczył od dnia 1.IV.1937 r.

Czas noszenia kurtek letnich, wydanych w 1936 r. za lata ubiegłe, liczy się od dnia 1.IV.1936 r. (Zarządzenie M. K. z 9.IX.1936 r. Nr. 6/57/72/36, Dz. Urz. M. K. Nr. 52, poz. 258.)

⁴⁾ Inne postanowienia Przepisów Nr. A. 8 o odzieży służbowej pracowników P. K. P., pomieszczone w Informatorze naszym na rok 1934, na stronach 273 — 297 pozostają niezmienione.

Zaliczki na uposażenie.

Zarządzeniem z 22 marca 1936 r. Nr. P. 7-54/4/36, ogłoszonym w Dz. Urz. M. K. Nr. 32, poz. 155 ustaliło M. K. zasady udzielania zaliczek na uposażenie pracowników P. K. P. w następujący sposób ¹⁾:

§ 1. (1) Z funduszu zaliczkowego, utworzonego rozporządzeniem M. K. z 1.III.1935 r. (Dz. U. R. P. Nr. 16,

poz. 91) ²⁾ mogą być udzielane zaliczki bezprocentowe na uposażenie pracownikom etatowym i stałym.

(2) Praktykantom, pracownikom pozostającym w stanie nieczynnym, zawieszonym w pełnieniu służby, pozostającym na urlopie bezpłatnym, pracownikom, którym wypowiedziano służbę oraz pracownikom umownym (kontraktowym i czasowym) zaliczki na uposażenie nie przysługują.

§ 2. (1) Zaliczki mogą być udzielane pracownikom, znajdującym się w trudnym położeniu z powodu okoliczności od nich niezależnych (choroba, śmierć itp.) lub w przypadku budowy własnego mieszkania.

(2) Zaliczki mogą być udzielane w zasadzie pracownikom, których uposażenie netto (uposaż. zasadnicze, dodatek funkcyjny, dodatek lokalny, zasiłek wyrównawczy) nie przekracza 400 zł. miesięcznie. Wyjątkowo mogą być udzielane zaliczki także pracownikom, mającym uposażenie ponad 400 zł. miesięcznie, jednakże kwota takich zaliczek może stanowić najwyżej 15% ogólnej sumy przyznanych zaliczek. W szczególności mogą być w takich przypadkach udzielane zaliczki pracownikom, których uposażenie netto nie przekracza 600 zł. miesięcznie, na opłaty w szkołach akademickich i państwowych, szkołach średnich wszystkich typów, za dzieci i pasierbów, będących na ich utrzymaniu.

(3) Wysokość zaliczki nie może przekraczać 3-miesięcznego uposażenia i kwoty 1.000 zł.

(4) Zaliczki na budowę własnego mieszkania mogą być udzielane pod następującymi warunkami:

a) jeżeli dany pracownik nie ma odpowiedniego do swego stanu rodzinnego mieszkania, wynajętego bezpośrednio od właściciela w domu, podlegającym ochronie lokatorów;

b) jeżeli sam lub do spółki z rodziną, z którą prowadzi wspólne gospodarstwo domowe, rozpoczął już budo-

wę mieszkania na własność albo też jest członkiem spółdzielni mieszkaniowej, która buduje dla niego mieszkanie w domu spółdzielczym.

Na budowę jednego i tego samego mieszkania może być udzielona zaliczka tylko raz jeden.

(5) Jako uposażenie netto uważa się uposażenie po odliczeniu podatku specjalnego, potrąceń sądowych i administracyjnych, z wyjątkiem rat zaliczek i opłat za świadczenia w naturze (mieszkanie, opał, ubranie służbowe etc.).

§ 3. Udzielenie nowej zaliczki przed spłatą poprzedniej jest dopuszczalne w szczególnie wyjątkowych przypadkach, jedynie pod warunkiem równoczesnego potrącenia reszty rat poprzedniej zaliczki.

§ 4. (1) Zaliczki przyznaje się pracownikom, zatrudnionym w kraju i zagranicą w złotych, a pracownikom zatrudnionym na obszarze W. M. Gdańska w guldenach gdańskich.

(2) Za podstawę obliczenia zaliczek przyjmuje się uposażenie zasadnicze, wraz z zasiłkiem wyrównawczym i dodatkiem lokalnym.

§ 5. (1) Zwrot zaliczki, udzielonej pracownikom pełniącym służbę w kraju lub na obszarze W. M. Gdańska, do wysokości 1-miesięcznego uposaż.; następuje nie więcej, niż w 12, zaliczki do wysokości 2-miesięcznego uposaż., nie więcej, niż w 18, zaliczki udzielonej do wysokości 3-miesięcznego uposaż., nie więcej niż w 30 bezpośrednio po sobie następujących ratach miesięcznych.

Raty zaliczki potrąca się z uposażenia, począwszy od pierwszego dnia miesiąca, następującego po przyznaniu zaliczki³⁾.

§ 6. (1) W ramach funduszu zaliczkowego przewidziana się połowę wpływających zwrotów zaliczek, najwyżej jednak do wysokości połowy wyznaczonej Dyrekcjom

(Biurom) kwoty funduszu zaliczkowego, na pożyczki oddłużeniowe, w celu ułatwienia spłaty zobowiązań nadmiernie zadłużonym pracownikom.

(2) Bezprocentowe pożyczki oddłużeniowe mogą być udzielane na spłatę długów, powstałych przed dniem 1 grudnia 1935 r. pod następującymi warunkami:

a) pracownikom, których uposażenie netto nie przekracza kwoty 400 zł. miesięcznie;

b) o ile zadłużenie danego pracownika przekracza: dla utrzymujących 3 lub więcej członków rodziny — 400% uposażenia netto, ostatnio pobranego, a dla samotnych lub utrzymujących do 2 członków rodziny — 500% uposażenia netto; przy ustalaniu członków rodziny należy stosować kryterja, zamieszczone w art. 6 rozp. Prez. Rp. z 28.X.1935 r. o uposażeniu wojska (Dz. U. R. P. Nr. 86. poz. 664) ⁴⁾.

Zadłużenia z tytułu zaliczek na uposażenie oraz z tytułu długoterminowych pożyczek budowlanych nie bierze się w rachubę;

c) udzielanie pożyczek następuje na skutek należycie udokumentowanych podań ⁵⁾;

d) wysokość pożyczki nie może przekraczać kwoty 1.000 zł.;

e) zwrot pożyczki następuje na zasadach, podanych wyżej w § 5;

f) pożyczka może być udzielona pracownikowi tylko raz jeden.

§ 7. Zaliczki i pożyczki przyznaje właściwa D. O. K. jedynie Dyrektorom kolei p. i Naczelnikom Biur, podległych bezpośrednio M. K. przyznaje je M. K.

§ 8. W razie rozwiązania stosunku służbowego bez zaopatrzenia emerytalnego należy zaległe raty zaliczki lub pożyczki potrącić w całości, względnie zażądać zwrotu zaliczki lub pożyczki w całości.

§ 9 W razie śmierci pracownika przed spłatą zaliczki lub pożyczki, dług z tego tytułu obciąża jego spadkobierców do wysokości odziedziczonego majątku, zgodnie z przepisami obowiązujących ustaw cywilnych.

§ 10. W sprawie umorzenia nieściągalnych rat obowiązuje rozp. M. K. z 16.I.1931 r. Nr. II/3/6070/30. (Dz. Urz. M. K. Nr. 3/31, poz. 23)^o.

Uwagi:

1) Jednocześnie uchylono rozp. M. K. z 26.VIII.1934 r. Nr. P. 6—54/16/34 (Dz. Urz. M. K. Nr. 29, poz. 169), które normowało poprzednio sprawę zaliczek na uposażenie i było zamieszczone w naszym Informatorze na 1935 r. na stronach 84—86.

2) Fundusz zaliczkowy dla pracowników P. K. P., utworzony z zysków bilansowych przedsiębiorstwa P. K. P. określono w tym rozporządzeniu na 10 milionów złotych.

W razie otwarcia nowych linii kolejowych i zwiększenia w związku z tym ilości pracowników, może być zwiększona wysokość tego funduszu, lecz jedynie z zysków bilansowych P. K. P.

3) Spłatę zaliczek na uposażenie, udzielonych pracownikom P. K. P. przed dniem 15 listopada 1935 r. dokonywaną od 1.IV.1936 r. w ratach, wynoszących 20% raty normalnej, podwyższa się z dniem 1.X.1936 r. do wysokości 40% raty normalnej, zaś z dniem 1.XII.1937 r. do pełnej wysokości.

W razie udzielenia pracownikowi, spłacającemu zaliczkę w ratach, wynoszących 20% lub 40% raty normalnej, pożyczki na oddłużenie — wysokość raty zaliczki podwyższa się odpowiednio z 20% na 30% i z 40% na 50% raty normalnej.

W tych przypadkach spłata pożyczki na oddłużenie może być zawieszona na okres do 5 miesięcy, najdalej do 1 października 1936 r. (Nr. P. 7/54/8/36 z 25.V.1936 r.).

4) Art. 6 rozp. Prez. Rp. z 28.X.1933 r. brzmi następująco: „Do rodziny należą:

a) żona, wyjąwszy przypadki, gdy jest sądownie separowana, a na mężu nie ciąży obowiązek alimentacji;

b) dzieci ślubne, i uprawnione, oraz pasierby — do ukończenia lat 18; jeżeli jednak uczęszczają do szkół publicznych, lub wskutek ułomności fizycznych, umysłowych, albo nieuleczalnej choroby nie mogą na swe utrzymanie zarabiać do ukończenia lat 24.

W przypadkach niedozwalających na zarobkowanie z powodu ułomności fizycznej, umysłowej lub trwałej nieuleczalnej choroby, jako też w przypadkach, gdy studia przedłużyły się ponad wiek 24 lat z powodu pełnienia służby wojskowej w czasie wojny, mobilizacji lub na skutek powołania do służby wojskowej zarządzeniem Rady Ministrów, o ile bezpieczeństwo Państwa tego wymaga — może Minister wyjątkowo uwzględnić dzieci oraz pasierbów w wieku ponad 24 lata.

Dzieci i pasierbów, które weszły w związki małżeńskie, nie uważa się za rodzinę w rozumieniu rozporządzenia niniejszego”.

5) Pracownicy, ubiegający się o udzielenie pożyczki na spłatę swych zobowiązań, winni do podań swoich dołączyć pisemne zobowiązanie, że w razie otrzymania pożyczki przedstawią D. O. K. P. w określonym terminie zaświadczenie wierzycieli o spłacie zaciągniętych długów, na pokrycie których przeznaczona jest pożyczka oddłużeniowa (Zarządzenie M. K. z 2.X.1936 r. Nr. P. 7/90/738/36, Dz. Urz. M. K. Nr. 56, poz. 284).

6) Zaliczki i pożyczki mogą być umarżane w następujących wypadkach:

a) jeżeli wdrożone za pośrednictwem Prokuratorji Generalnej kroki sądowe nie doprowadziły do ściągnięcia wierzytelności, lub jeśli zdaniem Gener. Prokuratorji wdrażanie tych kroków wobec braku majątku po stronie dłużnika byłoby bezcelowe.

b) jeżeli przy wierzytelnościach, nieprzekraczających kwoty 200 zł. można na podstawie aktów konkretnej sprawy, uzupełnionych ewentualnie dalszymi dochodzeniami dojść do wniosku, że wartość odnośnej wierzytelności Skarbu Państwa jest mniejsza od przypuszczalnych kosztów jej dochodzenia lub nie pozostaje w racjonalnym stosunku do nakładu czasu i pracy potrzebnego do ściągnięcia pretensji;

c) jeżeli sąd właściwy zaniechał przeprowadzenia pertraktacji spadkowej z powodu braku majątku po zmarłym dłużniku;

d) jeżeli w wyniku dochodzeń administr. (policyjnych) ustalono, iż zmarły nie pozostawił żadnego majątku.

Umorzenie wierzytelności, za którą obok dłużnika głównego odpowiadają wobec Skarbu Państwa i inne osoby — może nastąpić tylko, o ile zachodzą co do wszystkich dłużników warunki umorzenia.

PREMIE WARSZTATOWE

A. Pracowników administr. warsztatów głównych.

Zarządzeniem M. K. z 18.VII.1936 r. Nr. M. W. VII 783/24 (Dz. Urz. M. K. Nr. 49, poz. 240) postanowiono, co następuje:

§ 1.

Pracownikom administracji warsztatów głównych kolei państwowych, wymienionym w § 2 niniejszego zarzą-

WYDAWNICTWA

INSTYTUTU SPRAW SPOŁECZNYCH

Z ZAKRESU BEZPIECZEŃSTWA I HIGIENY PRACY

Wydawnictwa książkowe Prace dotyczące ogólnej polityki i planowej akcji w zakresie bezpieczeństwa i higieny pracy oraz prace instrukcyjne i propagandowe.

Wydawnictwa periodyczne Miesięcznik „PRZEGLĄD BEZPIECZEŃSTWA PRACY” oraz KALENDARZE — ogólne i specjalne.

Karty bezpieczeństwa Instrukcje w formie oddzielnych kart, dotyczące bezpieczeństwa pracy w różnych gałęziach przemysłu.

Torebki do wypłat Torebki z nadrukami propagandowymi, przypominającymi o przestrzeganiu ostrożności przy pracy.

Plakaty ostrzegawcze Wielobarwne plakaty o treści ogólnej i dotyczące poszczególnych gałęzi przemysłu.

Filmy propagandowe i naukowe Filmy krótkometrażowe na taśmie normalnej i wąskiej, wykonywane na zamówienie i wypożyczane.

NA ŻĄDANIE

KATALOGI, CENNIKI, OFERTY
WARSZAWA I, UL. WILCZA 1

dzenia, przyznaje się premie za podniesienie wydajności i usprawnienie organizacji pracy w warsztatach głównych kolei państwowych przy robotach, wymienionych w § 3 ust. (1) niniejszego zarządzenia, oraz za utrzymanie wydatków na te roboty w granicach wyznaczonych kredytów.

§ 2.

W premiach, określonych w zarządzeniu niniejszym uczestniczą:

1) naczelnik warsztatów, jego zastępca i pomocnicy oraz pracownicy biura: technicznego, usprawnienia, personalno-rachunkowego i centralnego biura rodzielczego warsztatów głównych kolei państwowych oraz pracownicy administracji działów tych warsztatów, z wyjątkiem pracowników biurowych, zatrudnionych w działach;

2) rzemieślnicy, zastępujący co najmniej przez miesiąc pracowników, wymienionych wyżej w pkt. 1).

§ 3.

(1) Premiowane są:

1) następujące naprawy okresowe taboru bez względu na jego przynależność oraz bez względu na to, z jakich kredytów są wykonywane.

a) naprawa główna parowozów i elektrowozów;

b) naprawa średnia parowozów i elektrowozów;

c) naprawa główna wagonów osobowych i motorowych;

d) naprawa średnia wagonów osobowych i motorowych;

e) naprawa przy rewizji okresowej wagonów osobowych i motorowych;

f) naprawa główna wagonów towarowych;

g) naprawa przy rewizji okresowej wagonów towarowych;

2) roboty wykonywane według programów, ustalonych przez Ministerstwo Komunikacji

(2) Inne roboty nie są premiowane.

§ 4.

(1) Ministerstwo Komunikacji ustala roczne programy napraw okresowych własnego taboru oraz programy innych robót, wymienionych w § 3 ust. (1) pkt. 2) niniejszego zarządzenia. Okresowe naprawy obcego taboru są premiowane jako naprawy nadprogramowe. Na podstawie tych programów wyznacza się dla poszczególnych warsztatów głównych miesięczne programy napraw okresowych taboru oraz programy innych robót.

(2) Jednocześnie Ministerstwo Komunikacji wyznacza dla poszczególnych warsztatów:

1) dla każdego rodzaju napraw okresowych taboru (§ 2 ust. (1) pkt. 1) przeciętne stawki kredytowe na jedną naprawę, przeciętny postój w naprawie i ryczałtowe stawki premiowe w złotych;

2) dla innych robót (§ 2 ust. (1) pkt. 2)) przeciętne stawki kredytowe na wykonanie jednostki oraz miesięczny ryczałtowy kredyt premiowy dla każdego rodzaju robót.

§ 5.

Stawki kredytowe, wyznaczone na jedną naprawę poszczególnych rodzajów taboru i poszczególnych rodzajów napraw, oraz stawki kredytowe na inne roboty (§ 4 ust. (2) pkt. 1) i 2) zawierają:

- 1) koszt materiału;
- 2) koszt robocizny;
- 3) koszty socjalne;

4) premię pracowników administracji warsztatów głównych;

5) premię innych pracowników warsztatów głównych.

§ 6

Stawki kredytowe i premiovne oraz ilości dni postojn w naprawie wyznacza się warsztatom na okres czasu nie-mniejszy, niż kwartalny.

§ 7.

(1) Wysokość premii za naprawy okresowe zależna jest od ilości wykonanych napraw, czasu postojn w na-prawie i utrzymania wydatków w granicach wyznaczonych kredytów.

(2) Premiowaniu podlegają jednostki taboru, które w miesiącu sprawozdawczym wyszły z naprawy, oraz inne roboty, przewidziane w § 3 ust. (1) pkt. 2), wykonane w tym samym okresie.

(3) Do określenia kosztów napraw głównych i średnich parowozów i wagonów osobowych, które w miesiącu sprawozdawczym wyszły z naprawy, przyjmuje się rzeczywiste wydatki, wzięte z rachunków szczegółowych dla poszczególnych jednostek taboru za cały czas trwania na-prawy, natomiast do określenia wydatków na naprawę główną wagonów towarowych oraz na rewizję wagonów osobowych i towarowych, które wyszły w danym miesiącu z naprawy, przyjmuje się rzeczywiste wydatki w danym miesiącu na te rodzaje napraw.

(4) Z wyznaczonych warsztatów kredytów zalicza się przy obliczeniu premii tylko kredyty na te jednostki ta-boru i inne roboty, które w miesiącu sprawozdawczym wyszły z naprawy lub zostały wykończone.

§ 8.

(1) Premia dla administracji warsztatów (P_a) składa się z premii za okresowe naprawy taboru (P_o) i za inne roboty programowe (P_i), ($P_a = P_o + P_i$).

(2) Poszczególne premie za każdy miesiąc sprawozdawczy oblicza się podług następujących wzorów:

1) premię za naprawy okresowe taboru — podług wzoru:

$$P_o = \Sigma \left(\frac{A_n n_n}{2N_n} + \frac{A_n S_n}{2} \pm \frac{K A_n r_n}{100} \right),$$

którego symbole oznaczają:

P_o — sumę premii za poszczególne rodzaje napraw, wymienionych w § 3 ust. (1) pkt. 1) — w złotych;

A_n — ryczałtowe miesięczne stawki premiowe, wyznaczone dla poszczególnych rodzajów napraw za wykonanie programu i utrzymanie ustalonego poziomu — w złotych;

n_n — ilość wykonanych w miesiącu sprawozdawczym poszczególnych napraw taboru;

N_n — ilość wyznaczonych na miesiąc sprawozdawczy poszczególnych napraw taboru;

S_n — współczynnik równiający się $\frac{D_n}{d_n}$ przy $D_n \geq d_n$,

zaś $= \frac{4D_n}{3d_n} - 1$ przy $D_n < d_n$; przy czym

d_n — oznacza osiągnięty w miesiącu sprawozdawczym przeciętny postój w naprawie dla poszczególnych rodzajów napraw, w dniach roboczych;

D_n — wyznaczony przeciętny postój w naprawie dla danego rodzaju napraw, w dniach roboczych;

r_n — procent (w jednostkach) przekroczenia lub oszczędzenia w miesiącu sprawozdawczym wyznaczonych kredytów dla danego rodzaju napraw;

K — współczynnik, równający się 5 przy przekroczeniach wyznaczonych kredytów, zaś = 1 przy uzyskanych oszczędnościach z kredytów.

Przy oszczędnościach we wzorze do obliczenia premii ma zastosowanie znak + (plus), przy przekroczeniach — znak — (minus).

2) premie za wykonanie innych robót, wymienionych w § 3 ust. (1) pkt. 2), — podług wzoru:

$$P_i = \Sigma \left(\frac{B_n l_n}{L_n} \pm \frac{K B_n q_n}{100} \right),$$

którego symbole oznaczają:

P_i — suma premji za poszczególne roboty, określone w § 3 ust. (1) pkt. (2) — w złotych;

B_n — ryczałtowe stawki premiowe, wyznaczone na miesiąc sprawozdawczy za wykonanie programu poszczególnych robót — w złotych;

" — ilość jednostek produkcji, wypuszczonych w miesiącu sprawozdawczym;

L_n — ilość wyznaczonych programem na miesiąc sprawozdawczy jednostek produkcji;

q_n — procent (w jednostkach) przekroczenia lub oszczędności w miesiącu sprawozdawczym, wyznaczonych kredytów;

K — współczynnik, równający się 5 przy przekroczeniach, wyznaczonych kredytów, zaś = 1 przy użytych oszczędnościach kredytów.

Przy oszczędnościach we wzorze do obliczenia premii ma zastosowanie znak + (plus), przy przekroczeniach — znak — (minus).

§ 9.

(1) Premię za naprawę okresową taboru oblicza się podług wzoru, ustalonego w § 8 ust. (2) pkt. 1), osobno dla każdego z siedmiu rodzajów napraw okresowych, wymienionych w § 3 ust. (1) pkt. 1) niniejszego zarządzenia. Jeżeli poszczególne warsztaty pewnych rodzajów napraw okresowych nie wykonywują, to premia dla nich za te naprawy odpada.

(2) Premię za wykonanie innych robót, oblicza się podług wzoru, ustalonego w § 8 ust. (2) pkt. 2), osobno dla poszczególnych robót programowych, wykonywanych przez warsztaty.

3) Jeżeli niektóre z obliczonych premii dla poszczególnych rodzajów napraw i robót premiowanych będą ujemne, to premii za te naprawy i roboty nie wypłaca się.

(4) Ujemne premie nie podlegają potrąceniu z dodatnich premii za inne rodzaje napraw i roboty, jak również nie podlegają potrąceniu w następnym miesiącu z dodatnich premii za te same rodzaje napraw i roboty.

§ 10.

Postój w naprawie taboru liczy się w dniach roboczych od dnia wzięcia jednostki taboru do naprawy do dnia podpisania protokołu odbioru tejże jednostki z naprawy.

§ 11.

Premie administracji warsztatów wypłaca się z odpowiednich kredytów na naprawę taboru oraz na wykona-

nie innych premiowanych robót w miesiącu następnym po miesiącu sprawozdawczym.

§ 12.

(1) Premie dzieli się pomiędzy poszczególnych pracowników w ten sposób, że z ogólnej sumy zarobionej premii 85% przeznaczają się dla pracowników administracji technicznej warsztatów oraz dla technicznych pracowników biur, wymienionych w § 2, a 15% — dla pracowników biurowych, zatrudnionych w tych biurach.

(2) Pomiedzy pracowników administracji technicznej oraz pracowników technicznych dzieli się premię według specjalnego klucza, ustalonego przez Ministerstwo Komunikacji, który określa granice udziałów, przypadających poszczególnym pracownikom, zależnie od wykonywanych przez nich czynności.

(3) Naczelnikom warsztatów pozostawia się prawo regulowania premii w granicach, ustalonych kluczem według indywidualnych zasług poszczególnych pracowników. Pomiedzy pracowników biurowych dzieli premię naczelnik warsztatów.

§ 13.

Pracownikom, pobierającym dodatek funkcyjny, zmniejsza się premię o kwotę równą połowie dodatku funkcyjnego, należnego za dany miesiąc, najwyżej jednak o połowę premii.

§ 14.

(1) Pracownicy, którzy z powodu choroby lub urlopu płatnego oraz z powodu delegacji nie pełnią swych obowiązków w warsztatach głównych przez czas dłuższy, niż dwa miesiące, przestają uczestniczyć w premii po upływie tego okresu.

(2) W innych przypadkach niepełnienia służby przy premiovanych robotach pracownik traci prawo do premii od dnia zaprzestania pełnienia tej służby.

§ 15.

Jeżeli uczestnik premii z jakichkolwiek powodów nie bierze udziału w premii i na jego miejsce nie jest wyznaczony zastępca, to przypadającą mu premię włącza się do ogólnej sumy premii i dzieli się pomiędzy pozostałych uczestników.

§ 16

(1) Uchybienia co do jakości wykonanych robót mogą być powodem zmniejszenia premii lub całkowitego pozbawienia premii na okres jednego miesiąca tych pracowników, którzy za te uchybienia odpowiadają.

(2) W razie zepsucia się w drodze parowozu z powodu złej naprawy w warsztatach, które podczas przebiegu do 4.000 km. po naprawie głównej względnie średniej spowodowało zatrzymanie ruchu, potrąca się z sum premiovych administracji warsztatów 100 zł.

(3) Za zepsucie się w drodze wagonu osobowego z powodu złej naprawy w warsztatach, które w okresie 10 dni po naprawie okresowej spowodowało zatrzymanie ruchu, potrąca się z premii administracji warsztatów 50 zł, a za zepsucie się w drodze wskutek złej naprawy w warsztatach na przestrzeni pierwszych 50 km przebiegu wagonu towarowego, potrąca się z premii administracji 10 zł.

(4) W razie stwierdzenia niedbałego wykonywania przez poszczególnych pracowników, uczestniczących w premii obowiązków służbowych powodującego zmniejszenie wydajności warsztatów, pogorszenie organizacji pracy lub powiększenie kosztów naprawy — winni mogą być częściowo lub całkowicie na okres jednego miesiąca pozbawieni premii.

Kierowników działów i biur może pozbawić premii naczelnik służby mechanicznej na wniosek naczelnika warsztatów, pozostałych zaś pracowników — naczelnik warsztatów.

§ 17.

Zarządzenie niniejsze wchodzi w życie z dniem 1 października 1936 r. Jednocześnie tracą moc obowiązującą dotychczasowe przepisy o premiowaniu Administracji Warsztatów Głównych.

B. Pracowników (rzemieślników, robotników itp.) warsztatów głównych.

Zarządzeniem M. K. z 18 VII.1936 r. Nr. M. W. VII.783/23 (Dz. Urz. M. K. Nr. 49, poz. 241) postanowiono co następuje¹⁾:

§ 1.

Pracownikom warsztatów głównych kolei państwowych, wymienionym w § 2 niniejszego zarządzenia, przyznaje się premie za osiągnięcie oszczędności na robociźnie¹⁾ i materiałach przy wykonywaniu wszelkich robót w warsztatach głównych.

§ 2.

W premiach, przewidzianych w niniejszych przepisach, uczestniczą: rzemieślnicy i robotnicy, odźwierni, woźni, manewrowi (przetokowi), przodownicy straży, starsi strażnicy, strażnicy, pracownicy warsztatowi za czas pełnienia dyżurów strażackich, pracownicy biurowi nieuprawnieni do otrzymywania premii, ustanowionej dla

¹⁾ Miarą oszczędności na robociźnie jest różnica między godzinami wyznaczonymi terminarzem do wykonania danej roboty, a rzeczywistymi godzinami pracy (pracogodziny) przy tej robocie.

pracowników administracji warsztatów głównych kolei państwowych, oraz pracownicy, spełniający inne czynności, oznaczone przez naczelnika warsztatów.

§ 3.

(1) Na wykonanie poszczególnych robót, których czas trwania daje się ustalić, wyznacza się czas, określony w terminarzu.

(2) Na roboty stale wykonywane ustanawia się stały terminarz, natomiast na roboty niepowtarzające się i rzadko wykonywane ustanawia się terminarz w każdym poszczególnym przypadku.

(3) Podstawę premiowania stanowi różnica pomiędzy czasem określonym w terminarzu, a czasem rzeczywiście przepracowanym.

²⁾ Podstawą obliczania premii wedle wzorów podanych w tym paragrafie i poniżej wyjaśnionych na przykładach są:

a) terminarze, zawierające normy czasu pracy, wyznaczone dla poszczególnych robót (§ 5);

b) podpolecenia, do których wpisuje się z terminarza odpowiednie stawki terminarzowe (czas wyznaczony na daną robotę), odnoszące się do wyszczególnionych w tym podpoleceniu robót (§ 4);

c) przydziały pracy, do których wpisuje się czasy terminarzowe z podpoleceń, zawierających prace ukończone w danym miesiącu przez odnośnych pracowników. Suma tych czasów pracy uzyskana na końcu miesiąca, czyli suma zarobionych godzin terminarzowych, odpowiada we wzorze dla obliczania premii literze „T”, podczas gdy literą „t” oznacza się ilość godzin rzeczywiście przepracowanych przez odnośnych pracowników w ciągu miesiąca przy robotach, na które terminarz przewiduje „T” godzin (normowanych).

(4) Premię dla pojedynczo pracujących pracowników oblicza się na podstawie następującego wzoru²⁾:

którego symbole oznaczają: $P = a(kT - t)$,

P — zarobioną miesięczną premię — w złotych,

a — stawkę premiovą za jedną zaoszczędzoną godzinę — w złotych,

T — sumę czasów określonych w terminarzu, a wyznaczonych na roboty, wykonane w ciągu miesiąca — w godzinach,

t — ilość godzin, rzeczywiście przepracowanych w ciągu miesiąca przy robotach, objętych terminarzem,

k — współczynnik zachęcający.

Premię poszczególnych pracowników, pracujących w drużynie, składającej się z pewnej liczby (n) pracowników i jednego przodownika, oblicza się na podstawie następujących wzorów³⁾:

Mając powyższe dane i znając stawkę premiovą za 1 godzinę („ a ”), oraz współczynnik zachęcający („ k ”), wyznaczany przez naczelnika warsztatów dla każdego działu, względnie dla poszczególnych grup pracowników,

Patentowane aparaty i tulejki Waltera

do naprawy i utrzymania rozjazdów kolejowych
i wagonów

Inż. JULIUSZ LUFT

W A R S Z A W A

= Czackiego Nr. 10 — Telefon 6-44-00 =

objętych jednym wspólnym dziennikiem robót — można obliczyć wedle następującego przykładu premję bezpośrednią („P”).

Dla pracowników pojedynczo pracujących:

(Przykład 1):

Spawacz 2 kat. płac (rzemieślnik) pracował w październiku 1936 r. przez 195 godzin ($t = 195$) i wykonał w tym okresie roboty, dla których suma ustalonych godzin terminarzowych wynosi 220 godzin ($T = 220$).

Jeżeli pieniężna stawka premiova dla spawacza wynosi 0,35 zł ($a = 0,35$ zł), a współczynnik zachęcający dla działu, w którym on pracuje, ustalono na 1,6 ($k = 1,6$) — to po wstawieniu powyższych wartości do wzoru $P = a(k \cdot T - t)$ otrzymamy: $P = 0,35(1,6 \times 220 - 195) = 0,35(352 - 195) = 0,35 \times 157 = 54,95$ zł.

Premia zatem powyższego spawacza wyniesie za październik 1936 r. — 54 zł. 95 gr.

4) **Obliczenie premji bezpośredniej (P_n — dla pracowników i P_p — dla przodowników) u pracowników, pracujących w drużynie:**

(Przykład 2):

Drużyna rzemieślnicza, złożona z przodownika, 4 rzemieślników i jednego pomocnika (robotnik kwalifikowany) miała w październiku 1936 r. według przydziału pracy 1 100 godzin terminarzowych ($T = 1.100$ godzin normowanych), zaś ilość przepracowanych rzeczywiście w tym miesiącu godzin (pracogodziny) poszczególnych pracowników wynosiła wedle dziennika robót:

dla przodownika	(t_p) = 190	godzin
„ 1 ^o rzemieślnika	(t_1) = 160	„
„ 2 ^o „	(t_2) = 180	„
„ 3 ^o „	(t_3) = 175	„
„ 4 ^o „	(t_4) = 182	„
„ robotn. kwalif.	(t_5) = 165	„

$$\begin{aligned} \text{razem więc } \sum t_n + t_p \text{ (suma pracogodzin całej drużyny)} \\ = t_1 + t_2 + t_3 + t_4 + t_5 + t_p = 160 + 180 + 175 + 182 \\ + 165 + 190 = 1052. \end{aligned}$$

Jeśli dla działu tej drużyny stosuje się w październiku 1936 r. współczynnik zachęcający 1,7 ($K=1,7$), a stawki 0,30 zł. ($a_p=0,30$ zł), zaś dla kwalifikowanego robotnika stawka premiowa wynosi 0,20 zł. ($a_s=0,20$ zł.) — to po wstawieniu tych wartości (należy pamiętać, że stawkę premiovą u przodownika („ a_p ”) i ilość jego pracogodzin („ t_p ”) powiększa się o 20%) do wzoru:

$$\text{a) dla przodownika—} P_p = \frac{1,2 a_p [kT - (\sum t_n + t_p)] t_p}{\sum t_n + 1,2 t_p}$$

Inż. St. Nehring, P. Jasiński i B. Domoracki

Sp. z o. o.

Zakres produkcji:

AUTOMATYCZNE HAMULCE POWIETRZNE

NISKOPREŻNE OGRZEWANIE WAGONÓW

SYSTEMU FRIEDMANNA

ARMATURA PAROWOZOWA

SYSTEMU FRIEDMANNA

Warszawa, Tel. 5-86-93. Zarząd: Smolna 26/28.

Fabryka: Płocka 44.

$$\begin{aligned}
 \text{b) } \text{„ 1}^0 \text{ rzemieśln.} & \text{—} P_1 = \frac{a_1 [kT - (\sum t_n + t_p)] t_1}{\sum t_n + 1,2 t_p} \\
 \text{c) } \text{„ 2}^0 \text{ „} & \text{—} P_2 = \frac{a_2 [kT - (\sum t_n + t_p)] t_2}{\sum t_n + 1,2 t_p} \\
 \text{d) } \text{„ 3}^0 \text{ „} & \text{—} P_3 = \frac{a_3 [kT - (\sum t_n + t_p)] t_3}{\sum t_n + 1,2 t_p} \\
 \text{e) } \text{„ 4}^0 \text{ „} & \text{—} P_4 = \frac{a_4 [kT - (\sum t_n + t_p)] t_4}{\sum t_n + 1,2 t_p} \\
 \text{f) } \text{„ robotn. kwal.} & \text{—} P_5 = \frac{a_5 [kT - (\sum t_n + t_p)] t_5}{\sum t_n + 1,2 t_p}
 \end{aligned}$$

Dla ułatwienia rachunku należy obliczyć najpierw wartość stałe powtarzającej się w powyższych wzorach części, a mianowicie:

$$\begin{aligned}
 \frac{kT - (\sum t_n + t_p)}{t + 1,2 t_p} &= \frac{kT - (t_1 + t_2 + t_3 + t_4 + t_5 + t_p)}{t_1 + t_2 + t_3 + t_4 + t_5 + 1,2 t_p} \\
 &= \frac{1,7 \times 1100 - 1052}{1052 + 0,2 \times 190} = 0,75
 \end{aligned}$$

Wstawiając tę wartość (0,75) do podanych wyżej wzorów dla poszczególnych pracowników otrzymamy następujące kwoty premii:

$$\begin{aligned}
 P_p &= 0,75 \times a_p \times 1'2 t_p = 0,75 \times 0,30 \times 228 = 51,30 \text{ zł.} \\
 P_1 &= 0,75 \times a_1 \times t_1 = 0,75 \times 0,30 \times 160 = 36,00 \text{ „} \\
 P_2 &= 0,75 \times a_2 \times t_2 = 0,75 \times 0,30 \times 180 = 40,50 \text{ „} \\
 P_3 &= 0,75 \times a_3 \times t_3 = 0,75 \times 0,30 \times 175 = 39,37 \text{ „} \\
 P_4 &= 0,75 \times a_4 \times t_4 = 0,75 \times 0,30 \times 182 = 40,95 \text{ „} \\
 P_5 &= 0,75 \times a_5 \times t_5 = 0,75 \times 0,20 \times 165 = 24,75 \text{ „}
 \end{aligned}$$

a) dla pracowników drużyny — podług wzoru:

$$P_n = \frac{a_n [kT - (\sum t_n + t_p)] t_n}{\sum t_n + 1,2 t_p},$$

b) dla przodownika — podług wzoru:

$$P_p = \frac{1,2 a_p [kT - (\sum t_n + t_p)] t_p}{\sum t_n + 1,2 t_p},$$

których symbole oznaczają:

P_n — zarobioną miesięczną premię kolejnego pracownika drużyny — w złotych,

P_p — zarobioną miesięczną premię przodownika — w złotych,

a_n — stawkę premiovą, wyznaczoną dla danego pracownika drużyny, za jedną godzinę zaoszczędzoną przez drużynę — w złotych,

a_p — stawkę premiovą, wyznaczoną dla przodownika, za jedną godzinę zaoszczędzoną przez drużynę — w złotych,

T — sumę czasów, określonych w terminarzu, a wyznaczonych na roboty, wykonane przez drużynę w ciągu miesiąca — w godzinach,

$\sum t_n$ — ilość godzin rzeczywiście przepracowanych w ciągu miesiąca przy robotach, objętych terminarzem,

Otrzyma zatem za październik 1936 r.:

przodownik	— 51,30 zł.
1-szy rzemieślnik	— 36,— "
2-gi	— 40,50 "
3-ci	— 39,37 "
4-ty	— 40,95 "
robotnik kwalif.	— 24,75 "



STARACHOWICE

Kotły do ogrzewania centralnego

przez wszystkich pracowników drużyny, z wyjątkie przodownika,

t_1 — ilość godzin rzeczywiście przepracowanych w ciągu miesiąca przez przodownika przy robotach, objętych terminarzem,

t_n — ilość godzin rzeczywiście przepracowanych w ciągu miesiąca przez kolejnego pracownika drużyny przy robotach, objętych terminarzem,

k — współczynnik zachęcający.

§ 4.

Na każdą robotę, daną do wykonania tak pojedynczo pracującemu pracownikowi, jak i drużynie, wydaje się podpolecenie, na którym wypisuje się wyznaczony na wykonanie tej roboty czas, określony w terminarzu. Po ukończeniu roboty podpolecenie przesyła się do rachuby w celu obliczenia premii.

§ 5.

(1) Terminarze robót zatwierdza naczelnik warsztatów.

(2) Terminarz poszczególnych robót powinien być tak ustalany, żeby u przeciętnego pracownika, pracującego według danego terminarza, ilość zaoszczędzonych godzin nie przekraczała 20% godzin rzeczywiście przepracowanych przy wykonywanych robotach.

(3) Jeżeli rezultaty obliczenia premii wykażą, że terminarz nie odpowiada powyższemu warunkowi, naczelnik warsztatów zarządza zrewidowanie terminarza i odpowiednią jego zmianę.

Terminarz podlega również rewizji w razie zmiany organizacji pracy lub w razie wprowadzenia ulepszeń technicznych.

§ 6.

(1) Stawki premiowe za jedną godzinę zaoszczędzoną, wyznaczone dla poszczególnych pracowników, których praca objęta jest terminarzami, mogą się wahać w granicach od 0,10 zł. do 0,50 zł.

(2) Zależnie od przyjętej intensywności premiowania Ministerstwo Komunikacji wyznacza dla wszystkich warsztatów głównych wysokość stawek premiowych.

(3) Stawki premiowe rzemieślników i robotników ustala się w trzech wysokościach:

1. dla pracowników, wykonywujących pojedynczo lub w drużynach samodzielnie prace rzemieślnicze — najwyższą stawkę premiovą (stawka a_1);

2. dla pracowników, pracujących pojedynczo lub w drużynach przy niesamodzielnych pracach rzemieślniczych — średnią stawkę premiovą (stawka a_2);

3. dla pracowników, pracujących pojedynczo lub w drużynach przy pracach robotniczych — najniższą stawkę premiovą (stawka a_3).

(4) Każda stawka premiova (a_1 , a_2 , a_3) może być podzielona na dwie: niższą i wyższą, zależnie od rodzaju wykonywanych prac cięższych lub lżejszych. Ustalenie tych stawek wymaga zgody Ministerstwa Komunikacji.

§ 7.

(1) Współczynniki zachęcające (k), przyjęte we wzorach do obliczania premii (§ 4), ustala naczelnik warsztatów głównych.

(2) Współczynniki te mogą być różne, dla pracowników poszczególnych działów lub dla poszczególnych grup pracowników, objętych jednym dziennikiem robót, zależnie od stopnia ścisłości terminarzy i przyjętego dla pracowników tych działów lub grup procentu zarobku

premiowego w stosunku do wysokości wypłacanych uposażeń.

(3) Współczynniki zachęcające (k) powinny być tak obliczone, aby wysokość premii nie przekraczała norm, ustalonych przez Ministerstwo Komunikacji (§ 8).

§ 8.

(1) Wyrażony w procencie stosunek ogólnej sumy zarobków premiowych, osiągniętych przez wszystkich uczestników premii, do całkowitej sumy wypłaconych im uposażeń, nie powinien przekraczać normy, ustalonej przez Ministerstwo Komunikacji dla poszczególnych warsztatów, w granicach od 20% do 30%.

(2) W razie przekroczenia w danym miesiącu normy, ustalonej na podstawie ust. (1), zarobioną premię za ten miesiąc wypłaca się uprawnionym w całości. Naczelnik warsztatów pod osobistą odpowiedzialnością obowiązany jest uregulować premię na następny miesiąc w ten sposób, ażeby nie przekraczała dopuszczalnego procentu.

(3) Wyrównanie przekroczenia dopuszczalnego procentu ogólnego zarobku premiowego powinno być dokonane przez odpowiednie zmniejszenie współczynnika zachęcającego (k), jeżeli terminarz odpowiada warunkom, wymienionym w § 5, w przeciwnym razie powinna być dokonana odpowiednia zmiana terminarzy, lub jednoczesna zmiana terminarzy i współczynników zachęcających. (k).

(4) Procent, ustalony w myśl ust. (1), może być przekroczony najwyżej o $\frac{1}{5}$ w tym tylko przypadku, jeżeli to przekroczenie znajdzie odpowiednie uzasadnienie w zwiększonej wydajności pracy i pokrycie w oszczędnościach z wyznaczonych kredytów.

(5) Wysokość procentu, określonego w ust. (1) wyznacza się na rok naprzód; procent ten może być jednak

zmieniony w okresach kwartalnych, zależnie od osiągniętych rezultatów gospodarczych

§ 9.

(1) Pracownicy, których praca nie może być objęta terminarzami, lecz którzy mają pośredni wpływ na wydajność pracy, lub oszczędność materiałów, niezależnie od tego, czy pracują w warsztatach pojedynczo, czy w drużynach, otrzymują premie, obliczone według ustalonego współczynnika w zależności od przeciętnej miesięcznej premii wszystkich pracowników warsztatowych lub też pewnego działu warsztatowego, albo pewnej grupy pracowników, objętych jednym dziennikiem robót, o czym decyduje naczelnik warsztatów ⁴⁾.

⁴⁾ Obliczanie premii przeciętnej:

(Przykład 3)

Sterownik młota parowego w kuźni, pobierający przeciętną premię według premij zarobionych przez personel kuźni, przepracował w miesiącu październiku 1936 roku — 190 pracogodzin, przy czym wyznaczony dla niego przez naczelnika warsztatów współczynnik premii („w”) wynosi 0,8.

Jeżeli premia zarobiona przez wszystkich pracowników kuźni przy robotach, wykonywanych na podstawie terminarza („ΣP”) wynosiła w październiku 1936 r.—3.000 zł, a ilość przepracowanych istotnie godzin (pracogodzin) („Σt”) wynosiła — 15025 godzin, to przeciętna premia („b”) za 1 godzinę przepracowaną w kuźni wyniesie:

$$b = \frac{\Sigma P}{\Sigma t} = \frac{3000}{15025} = 0,2 \text{ zł.}$$

wobec tego premia dla omawianego sterownika młota wyniesie: $P = b \cdot w \cdot t = 0,2 \times 0,8 \times 190 = 30 \text{ zł. } 40 \text{ gr.}$

(2) Zarobek premiowy takich pracowników może się wahać w granicach od 0,3 do 1,2 przeciętnej premii i oblicza się proporcjonalnie do godzin obecności i współczynników od 0,3 do 1,2.

(3) Wysokość tego współczynnika dla każdego poszczególnego pracownika wyznacza naczelnik warsztatów na podstawie wskazówek Ministerstwa Komunikacji.

§ 10.

Premie wypłaca się w miesiącu następnym po sprawozdawczym z kredytów, przeznaczonych warszatom na roboty.

§ 11.

W razie stwierdzenia niedokładnego wykonania przez pracownika roboty, niedbałego wykonywania obowiązków służbowych, albo psucia materiału, narzędzi lub urządzeń mechanicznych, naczelnik warsztatów może pozbawić go częściowo lub całkowicie premii, zarobionej w danym miesiącu, niezależnie od odpowiedzialności służbowej pracownika oraz od przewidzianego w odnośnych przepisach obowiązku wynagrodzenia szkody.

§ 12.

Zarządzenie niniejsze wchodzi w życie z dniem 1 października 1936 r.

Jednocześnie tracą moc obowiązującą dotychczasowe przepisy o premiowaniu pracowników fizycznych w warsztatach kolei państwowych.

NAGRODY SPORTOWE
PREZENTY ŚLUBNE I OKOLICZNOŚCIOWE

Kryształy — Brązy, Gustowne drobiazgi

„Aleksander“

wł. A. STACHNIEWSKI

WARSZAWA, NOWY ŚWIAT Nr. 41

Wytwórnia Sygnałów i Urządzeń Kolejowych S. A.

Kraków, Cystersów 16

wykonuje i montuje wszelkie urządzenia zarówno mechaniczne, jak i elektryczne do zabezpieczenia ruchu pociągów, w szczególności bloki, nastawnice, semafony, tarcze ostrzegawcze i przetokowe, jakoteż wskaźniki, stosowane w kolejnictwie, nastawniki sygnałowe i zwrotnicowe, wyrównywacze, wykolejnice, rogatki kolejowe, zamki do zwrotnic, hamulce sankowe, przesuwaki wagonowe i t. p.

Ponadto dostarcza i montuje wagi systemu i patentu Schember, zwłaszcza pomostowe i kolejowe, a także patentowane automatyczne zasypniki węglowe dla pieców kręgowych w cegielniach i wapiennikach.

FABRYKA WYROBÓW ZŁOTYCH i SREBRNYCH
W. KRUPSKI I J. MATULEWICZ.

Warszawa, Leszczyńska 12, tel. 2-08-77.

Poleca w dużym wyborze: **papierońnice** złote i srebrne, modne **puderniczki**, **cukiernice**, upominki okolicznościowe, **nagrody sportowe** oraz wszelkie przedmioty w zakres złotnictwa wchodzące.

Aparatura

W A R S Z A W A
SEKOCIŃSKA 16 - 9
TELEFON 860 - 01

BUDUJE:

MASZYNY i APARATY DO PRÓB
WYTRZYMAŁOŚCI MATERIAŁÓW
BUDOWLANYCH, METALI, DRZEWA
i OPON SAMOCHODOWYCH

SPIS BRANŻOWY.

Aparaty Waltera do rozjazdów kolejowych:

Inż. Juliusz Luft, Warszawa, Czackiego 10	Str. 138
--	-------------

Armatura parowozowa:

Inż. St. Nehring, P. Jasiński i B. Domoracki, Warszawa, Smolna 26/28	140
---	-----

Bawełniane wyroby:

Bracia Czechowiczka, Fabryka wyrobów bawełnianych Andrychów	119
---	-----

Bezpieczeństwo pracy — wydawnictwa:

Instytut Spraw Społecznych Warszawa, Wilcza 1	127
--	-----

Biura Podróży:

„Orbis“ Polskie Biuro Podróży Zarząd: Ossolińskich 8	1
---	---

Cement:

Związek Polskich Fabryk Portland - Cementu Warszawa, Czackiego 1	105
--	-----

Chemiczne artykuły:

Zakłady chemiczne „Grodzisk“ S. A. Zarząd: Warszawa, Marszałkowska 151	40
---	----

Esencja octowa:

Zakłady chemiczne „Grodzisk“ S. A.	Str.
Zarząd: Warszawa, Marszałkowska 151	41

Filce:

Fabryka Filców S. Wileński	
Łódź, Długosza 43	81

Kamieniołomy:

Związek Celowy Powiatów Śląskich dla eksploatacji kamieniołomów	
Katowice, Piłsudskiego 49	81

Kawa słodowa Kneippa:

Henryka Francka Synowie	
Fabryka Środków Kawowych S. A.	
Inowrocław, Piłsudskiego 33	61

Kotły „Reck“ do ogrzewania centralnego:

Towarzystwo Starachowickich	
Zakładów Górniczych S. A.	
Zarząd: Warszawa, Warecka 15	143

Kotły żeliwne oryg. Strebela do ogrzewania centralnego:

Sp. Akc. Budowy Transmisji i Maszyn i Odlewni Żelaza J. John w Łodzi,	
Łódź, ul. Piotrkowska	77

Lokomotywy:

Pierwsza Fabryka Lokomotyw w Polsce S. A.	
Zarząd: Warszawa, Marszałkowska 136	136
Zakłady Ostrowieckie	
Zarząd: Warszawa, Al. Ujazdowska 51	68

Maszyny i pędnie:

Sp. Akc. Budowy Transmisji i Maszyn i Odlewni Żelaza J. John w Łodzi,	
Łódź, ul. Piotrkowska	77

Maszyny do prób wytrzymałości materiałów

„Aparatura”	Str
Warszawa, Sękocińska 16—9	150

Nagrody sportowe, kryształy, brązy

„Aleksander” wł. A. Stachniewski,	
Warszawa, Nowy Świat 41	149

Narzędzia, obrabiarki, odlewy

Stow. Mechaników Polskich z Ameryki S. A.	
Biuro w Warszawie, Marszałkowska 140	87

Pisma tygodniowe

Gazeta Świąteczna, zał. w 1881 r.	
Warszawa, Warecka 12	2

P i w o:

Browar „Książęcy” — Tychy	
Tychy — Górny Śląsk	119

Radiowe aparaty:

Polskie Zakłady Philips S. A.	
Warszawa, Karolkowa 36/44	36

Spożywcze środki:

Warszawska Wytwórnia Środków Spożywczych „Liliput”,	
Warszawa, Długa 26	34

Spółdzielnie kolejowe:

Polska Centrala — Spółdzielnia Spożywców Pracowników Kolejowych,	
Poznań, Stary Rynek 46/47	92

Sygnaly kolejowe:

Wytwórnia sygnalów i urządzeń kolejowych S.A.	
Kraków, Cystersów 16	149

Ubezpieczenia:

Tow. Ubezpieczeń „Przyszłość”	Str.
Dyrekcja: Warszawa, Al. Jerozolimska 85	II-a okł.

Umundurowanie:

Państwowe Zakłady Umundurowania	
Dyrekcja: Warszawa, Smocza 35	114

Wagony motorowe i towarowe:

Zakłady Ostrowieckie	
Zarząd: Warszawa, Al. Ujazdowskie 51	68

Walce szosowe:

Pierwsza Fabryka Lokomotyw w Polsce S. A.	
Zarząd: Warszawa, Marszałkowska 136	105

Wyłączniki zegarowe i regulatory:

Tow. Techn.-Handl. „Polam”	
Warszawa, Wilcza 47	95

Złote i srebrne wyroby:

W. Krupski i J. Matulewicz	
Leszczyńska 12	150

SPIS ALFABETYCZNY OGŁOSZEŃ:

	Str
„Aleksander” wł. A. Stachniewski	149
„Aparatura”	150
Browar Książęcy — Tychy	119
Sp. Akc. Budowy Transmisji i Maszyn i Odlewni Żelaza J. John w Łodzi	77
Bracia Czczowiczka, Fabryka wyr. bawełnianych	119
Fabryka Filców S. Wileński	81
Henryka Francka Synowie	61

	Str.
„Gazeta Świąteczna“ zał. w 1881 r.	2
Zakłady chemiczne „Grodzisk“ S. A.	40
Zakłady chemiczne „Grodzisk“ S. A.	41
Instytut Spraw Społecznych	127
W. Krupski i J. Matulewicz	150
Warszawska Wytwórnia Środków Spoż. „Liliput“	34
Inż. Juliusz Luft	138
Inż. St. Nehring, P. Jasiński i B. Domoracki	140
„Orbis“ Polskie Biuro Podróży	1
Państwowe Zakłady Umundurowania	114
Tow. Techn.-Handl. „Polam“	95
Pierwsza Fabryka Lokomotyw w Polsce S. A.	105
Polska Centrala Spółdzielnia Spożywców Pracowni- ków Kolejowych	92
Polskie Zakłady Philips S. A.	87
Tow. Ubezpieczeń „Przyszłość“ II-ga okł.	
Stow. Mechaników Polskich z Ameryki S. A.	87
Tow. Starachowickich Zakładów Górniczych S. A.	143
Wytwórnia sygnałów i urządzeń kolejowych S. A.	149
Zakłady Ostrowieckie	68
Związek Celowy Powiatów Śląskich dla eksploatacji kamieniołomów	81
Związek Polskich Fabryk Portland-Cementu	105

SPIS RZECZY.

	Str.
Skrócony Kalendarz na rok 1937	4
Zapiski osobiste	5
Słowo wstępne	6
Kalendarz szczegółowy	8—31
Skrócony kalendarz na rok 1938	32
Tabela świąt ruchomych w latach 1937—1943	33
Dnie świąteczne w Polsce	34
Taryfa pocztowa i telegraficzna	36—37
Miary i wagi	38
Monety różnych krajów i ich kurs	39
Tabela %% za miesiąc	42
Tabela %% za rok	43
Kolejowcy polscy winni świecić przykładem	44
Władze Rzeczypospolitej	45
Ministerstwa	46—47
Ministerstwo Komunikacji	48—52
Dyrekcja O. K. P. Katowice	52
Dyrekcja O. K. P. Kraków	53
Dyrekcja O. K. P. Lwów	54
Dyrekcja O. K. P. Poznań	54
Dyrekcja O. K. P. Radom	55
Dyrekcja O. K. P. Toruń	56
Dyrekcja O. K. P. Warszawa	57
Dyrekcja O. K. P. Wilno	58
Inne Urzędy Centralne	59
Z. K. P. jego cele i zadania	62—67
Zarząd Główny Z. K. P.	69
Centralna Sekcja Emerytów Z. K. P.	70
Zarządy Okręgowe Z. K. P.: Warszawa	71

	Str.
Wilno	72
Radom	72
Toruń	73
Kraków	74
Lwów	74
Katowice	75
Poznań	76
Regulamin Funduszu Zapomogowego Z. K. P.	79—92
Ile wypłaciło Z. K. P. świadczeń swoim członkom	93
Ważne dla kol. emerytów członków Z.K.P.	94
CZĘŚĆ SŁUŻBOWA.	
Diety i należności za przeniesienia	98
A. W kraju i na obszarze W. M. Gdańska	98
B. Diety zagraniczne	102
Ryczałty na wyjazdy służbowe.	
A. Na kolejach normalnotorowych	106
B. Na kolejach wąskotorowych	108
Urlopy.	
a) Urlopy zdrowotne	111
b) Odszkodowanie za niewykorzystane urlopy wypoczynkowe	112
Odzież służbowa.	
Przyznanie ulgowej odzieży służbowej:	
I. Organom ochrony kolei	113
II. Maszynistom wagonów motorowych	115
III. Maszynistom — instrukt. i dyspozytorom parowoz.	115
Szycie mundurów na miarę	116
Zaliczki na uposażenie	120
Premie warsztatowe:	
A. Pracowników administr. warszt. głównych	126
B. Pracowników (rzemieślników, robotników itp.) warsztatów głównych	136
Spis branżowy	151
Spis alfabetyczny ogłoszeń	154



ZAPISKI

ZAPISKI

Z A P I S K I

