

Kąpiele borowinowe w domu.

**MATTONIEGO**  
**WYCIĄGI BOROWINOWE**  
**SÓL BOROWINOWA**  
**ŁUG BOROWINOWY.**

Jedyny sposób do zastąpienia  
**mineralnych borowinowych kąpeli**

łatwo i dogodnie

**w domu i w każdej porze roku.**

Mattoniego sól borowa

(suchy wyciąg)

w paczkach po 1 kilo.

Mattoniego ług borowinowy

(płynny wyciąg)

we fiaskach po 1 kilo.

Wypróbowane :

Metritis, Endometritis, Oephoritis, Paramentritis, Perimetritis, Peritonitis, Chlorosis, Anaemia, Scrophulosis, Rhachitis, Resorbeyi Exsudatów, Flour albus, skłonności do poronienia, częścio-wych porażeniach i niedowładach, dnie, goścu, Podagrze, Ischias Haemorrhoidach.

**HENRYK MATTONI**

Francensbad,

Wiedeń, Karlsbad, Mattonihof, Budapeszt.



MATTONI'S

**GISSHÜBLER**

reinsten  
alkalischer  
**SAUERBRUNN**

Zdrowisko uznane od wieków jako skuteczne  
w chorobach dróg oddechowych i przewodu po-  
karmowego, w dniewie, nieżycie żołądka i pęcherza.  
Nadaje się szczególnie dla dzieci, rekonwales-  
centów i w czasie ciąży.

**HENRYK MATTONI**

c. k. nadworny dostawca.

**Giesshübl-Sauerbrunn**

Stacya kolei żelaznej koło Karlsbadu (w Czechach)

**Wiedeń — Francensbad — Budapeszt.**

Mattoniego zakład zdrojowo-kąpielowy

**Giesshübl Sauerbrunn**

koło Karlsbadu w Czechach.

**Źródło pierwotne Mattoniego szczawy  
Giesshüblerskiej.**

**Leczenie pneumatyczne i zapomocą wzięwań.**

Dla chorób nerwowych i piersiowych, ozdrowieńców  
w nieżytych i gościu i t. d.

# Franzensbad.

## Źródło Natalii.

**Najzamożniejsza w bezwodnik kwasu węglowego szczawa litowa** skuteczna we wszystkich przypadkach skazy moczowej, w niedostatecznym wydzieleniu kwasu moczowego z ustroju, w kamieniach i piasku moczowym, w cierpieniach nerek i pęcherza, w dniu, w goścu itd.

Stosowana z wyborynym skutkiem przez powagi lekarskie.

Działa moczopędnie. Smak przyjemny. Łatwo znośna.

Prawo wysytki posiada wyłącznie

**Henryk Mattoni, Franzensbad, Karlsbad, Wiedeń, Budapeszt.**

**ZAKŁAD**

zdrojowo-klimatyczny

**W SZCZAWNICY**

poleca się gorąco

obywatelskiemu poparciu  
P. T. Lekarzy z ordynacją  
wód ze zdrojów

**Józefiny i Magdaleny**

silniejszych od tego rodzaju szczaw  
alkaliczno sodowo-słonawych zagra-  
nicznych, jak wody Emskie, Gle-  
ichenbergskie, a zwłaszcza Selterska  
i Giesshübelska.

Dzierżawca i zarządca

*Feliks Wiśniewski.*

ZAKŁAD  
WODOLECZNICZY

Dra J. Kołaczkowskiego  
w Szczawnicy pod Pieninami

NA MIEDZIUSIU  
**cały rok otwarty.**

W pensjonacie opłaca jedna osoba  
od **3** zhr. **50** et. za wszystko.

🌿 Kuchnia wyborna. 🌿

Własne gospodarstwo dostarcza  
mleka i t. p.



Najnowsze przyrządy elektryczne, gim-  
nastyczne znajdują się w Zakładzie.



# KALENDARZ LEKARSKI

KRAKOWSKI

NA ROK

1899.

Na wezwanie Towarzystwa Lekarskiego Krakowskiego

ułożył

Doc. Dr Jan Raczyński.

ROK ÓSMY.

*Medyc.*

W KRAKOWIE.

NAKŁADEM KSIĘGARNI S. A. KRZYŻANOWSKIEGO.

1899.





1003120819

## SPIS RZECZY.

	Str.
Kalendarz kościelny.	Str.
Spis środków lekarskich oficjalnych i ważniejszych nieoficjalnych (wraz z podaniem ich cen, sposobu stosowania i dawkowania) . . . . .	1
Podręcznik terapeutyczny wraz z spisem środków lekarskich w nim zawartych . . . . .	64
Choroby oczu i Badanie bystrości wzroku	184
Otrucia . . . . .	200
Skład chemiczny ważniejszych przetworów odżywczych . . . . .	215
Tablica brzemienności . . . . .	221
Tablica rozwoju płodu . . . . .	222
Oznaczenie okresu ciąży . . . . .	223
Tablica wyrzynania się zębów . . . . .	224
Kosmetyka . . . . .	225
Badanie moczu . . . . .	231
Ważniejsze ustawy dotyczące się stanu lekarskiego . . . . .	237
Szematyzm lekarski . . . . .	297
Skala stemplowa . . . . .	232

42819

I



W KRAKOWIE,

W DRUKARNI „CZASU“ FR. KLUCZYCKIEGO I SPÓŁKI  
pod zarządem Józefa Łakocińskiego.

## Styczeń.

## Janwar.

DNI	ŚWIĘTA RZYMSKIE.		ŚWIĘTA RUSKIE.
1 N.	<b>Nowy Rok.</b> Mieczysława	20	<b>N. 4 Adw.</b> Ihnacia jep. mucz.
2 P.	Makarego i Martyniana	21	Juliany mucz.
3 W.	Daniela i Genowefy p.	22	Anastazyia mucz.
4 S.	Tytusa i Eugeniusza	23	Muczen. 10 w Kry.
5 C.	Emiliana p. i Telesf. ☾	24	<i>Wigil. do Roźdest.</i>
6 P.	<b>Trzech Króli</b>	25	<b>Roźdest. Chryst.</b>
7 S.	Juliana i Lucyana mm.	26	<b>Sobor Pr. Bohor.</b>
8 N.	<b>1 po 3 Kr.</b> Seweryna m.	27	<b>N. 1 p. R.</b> Stefana mucz.
9 P.	Marcyanny p. męcz.	28	20 tysiacz. Mucz.
10 W.	Wilhelma i Jana Dobr.	29	14 tys. ubit. Mładence
11 S.	Higiniusza b. i Leone. ☉	30	Anysyi mucz.
12 C.	Honoraty i Arkadyusza	31	Mełanyi Rymianki prepod.
13 P.	Hilarego bisk. i Gotfryda	1	<b>Janwar. Obr. Hospod.</b>
14 S.	Feliksa męcz.	2	Sylwestra papy Rym.
15 N.	<b>2 po 3 Kr.</b> Im. Jez. Pawła I.	3	<b>N. 2 po R.</b> Małachia proroka
16 P.	Marcellego pap. wyzn.	4	Sobor 70 apost.
17 W.	Antoniego opata wyzn.	5	<i>Wigil. do Bohojawlen.</i>
18 S.	Kat. ś. Piotra w Rz. ☽	6	<b>Bohøjawłenyje Hospod.</b>
19 C.	Ferdynanda i Henryka	7	Sobor S. Joanna
20 P.	Fabiana i Sebastyana m.	8	Heorhia prep.
21 S.	Agnieszki panny męcz.	9	Połyjewkta mucz.
22 N.	<b>3 po 3 Kr.</b> N. Rodz. z Nazar.	10	<b>N. 1 po B.</b> Hryhoria jepisk.
23 P.	Zaślubienie N. Maryi P.	11	Fteodosya prepod.
24 W.	Tymoteusza bisk. męcz.	12	Tatyanny mucz.
25 S.	Nawrócenie ś. Pawła	13	Jermyła mucz.
26 C.	Batyldy i Pauli wd. ☿	14	SS. Otec w Synai
27 P.	Jana Złotoustego b. w.	15	Pawła Ftyweysk.
28 S.	Karola W. i Walerego b.	16	Petra Weryhy
29 N.	<b>4 Staroz.</b> Franciszka Sal.	17	<b>N. 2 po B.</b> Antonyia Welyk.
30 P.	Hiacynty p. i Martyny	18	Aftanazyia i Kyryła
31 W.	Ludwiki-Albertonii wd.	19	Makarya prepod.

### KALENDARZ ŻYDOWSKI.

12 — 1 **Schebat.** (r. 5659).

### ODMIANY KSIĘŻYCA.

☾ dnia 5 g. 4 m. 21 rano.

☽ dnia 11 g. 11 m. 49 wiecz.

☽ dnia 18 g. 5 m. 36 wiecz.

☿ dnia 26 g. 8 m. 34 wiecz.

## Luty.

## Fewrał.

DNI	ŚWIĘTA RZYMSKIE.	ŚWIĘTA RUSKIE.
1 S.	<i>Wigil.</i> Ignacego i Bryg.	20 Jeuftymya Welykaho
2 C.	<b>Oczyszczenie N. Maryi P.</b>	21 Maxyma prepod.
3 P.	Błażeja bisk. męcz. ☾	22 Tymoftea apost.
4 S.	Weroniki panny.	23 Kłymenta jepisk.
5 N.	<b>5 Mięšop.</b> Agaty panny m.	24 <b>N. 3 po B.</b> Xenyi prepod.
6 P.	Doroty p. m. i Tytusa b.	25 Hrychorya bohoš.
7 W.	Romualda opata w.	26 Xenofonta prepod.
8 S.	Jana z Mathy i Cyryaka	27 Joanna Złafoust.
9 C.	Apolonii p. i Cyrýlla Al.	28 Jefrema prepod.
10 P.	Scholastyki i Sylw. ☉	29 Ihnatia jepisk. mucz.
11 S.	Hipolita i Eufrozyny	30 <b>Triech Swiatytel.</b>
12 N.	<b>6 Zapustna.</b> Modesta m.	31 <b>N. 4 po B.</b> Kyra i Joanna m.
13 P.	Juliana m. i Katarzyny	1 <b>Fewrał.</b> Tryfona mucz.
14 W.	Walentego kapłana	2 <b>Strytenye Hospod.</b>
15 S.	<i>Popielec.</i> Faustyna m.	3 Symeona bohopr.
16 C.	Julianny panny męcz.	4 Isydora prepod.
17 P.	Sabina b. i Sylwina ☾	5 Ahaftyi mucz.
18 S.	Symeona i Konstancyi p.	6 Wukoła prepod.
19 N.	<b>1 Wstępna.</b> Konrada w.	7 <b>N. 5 po B.</b> Parftenya prepod.
20 P.	Leona p. i Zenobiusza	8 Fteodora mucz.
21 W.	Eleonory panny	9 Nykyfora mucz.
22 S.	<i>Such.</i> Kat. ś. Piotra w A.	10 Charalampia mucz.
23 C.	Florentego w. i Piotra	11 Własya jepisk. mucz.
24 P.	<i>Such.</i> <i>Macieja apostola</i>	12 Mełetya archiep.
25 S.	<i>Such.</i> Wiktoryna m. ☽	13 Martyniana prepod.
26 N.	<b>2 Sucha.</b> Aleksandra b.	14 <b>N. 6 po B.</b> Auxentia prepod.
27 P.	Anastazyi panny	15 Onysyma apost.
28 W.	Romana opata wyzn.	16 Pamfyła mucz.

## KALENDARZ ŻYDOWSKI.

11 — 1 **Adar.**

23 — 13 Post. Estery.

24 — 14 Purim.

25 — 15 Schuschan-Purim.

## ODMIANY KSIEŻYCA.

☾ dnia 3 g. 6 m. 24 wiecz.

☉ dnia 10 g. 10 m. 31 rano.

☽ dnia 17 g. 9 m. 52 rano.

☿ dnia 25 g. 3 m. 16 popoł.

**Marzec.**

**Mart.**

DNI	ŚWIĘTA RZYMSKIE.	ŚWIĘTA RUSKIE.
1 S.	Albina b. i Antoniny p.	17 Fteodora mucz.
2 C.	Heleny cesarzowej	18 Lwa Papy Rymaskoho
3 P.	Kunegundy cesarzowej	19 Archyppa apost.
4 S.	Kazimierza kr. polskiego	20 Lwa episk.
5 N.	<b>3 Głucha.</b> Fryderyka op. ☾	21 <b>N. 7 po B. Miasop.</b> Tymoftea p.
6 P.	Kolety panny i Maryana	22 SS. MM. w Ewthen.
7 W.	Tomasza z Akwinu w.	23 Połykarpa jep. mucz.
8 S.	Jana Bożego i Beaty	24 Obr. Gławy Joanna
9 C.	Franciszki Rzym. wd.	25 Tarasia archiep.
10 P.	40 Męczenników	26 Porfyrya archiep.
11 S.	Konstantego Wielk. ☉	27 Prokopia archiep.
12 N.	<b>4 Srodop.</b> Grzegorza W.	28 <b>N. 8 Syrop.</b> Wasyliya prep.
13 P.	Krystyny panny	1 <b>Mart. Post Weł.</b> Jewdoki
14 W.	Zacharyaszap. i Matyldy	2 Fteodota mucz.
15 S.	Izabelli i Leoneyi pp.	3 Jewtropia mucz.
16 C.	Cyryaka dyakona	4 Harasyma prepod.
17 P.	Gertrudy p. i Patrycego	5 Konona mucz.
18 S.	Aleksandra i Edwarda	6 SS. 42 Muczennikow
19 N.	<b>5 Biała.</b> Józefa obl. NP. ☾	7 <b>N. 1 Wstupna.</b> Wasyliya m.
20 P.	Eufemii i Teodozyi mm.	8 Fteofylakta mucz.
21 W.	Benedykta opata w.	9 SS. 40 Muczenników
22 S.	Katarzyny król. Szw.	10 Kondrata mucz.
23 C.	Wiktoryana i Oktawiana	11 Sofronia prepod.
24 P.	<i>Wigil. 7 Bol. NP.</i> i Gabr.	12 Fteofana prepod.
25 S.	<b>Zwiastowanie N. Maryi P.</b>	13 Nykyfora patryar.
26 N.	<b>6 Kwietnia.</b> Teodora b.	14 <b>N. 2 Postu.</b> Wenedykta pr.
27 P.	Jana pust. i Ruperta ☉	15 Ahapia mucz.
28 W.	Sykstusa pap. wyzn.	16 Sawyna mucz.
29 S.	Eustazego op. i Cyryla	17 Alexia prepod.
30 C.	<i>Wiecz. Pańska.</i> Kwiryra	18 Kyryła archiep.
31 P.	<i>Wielki.</i> Balbiny i Kornelii	19 Chrysanfta mucz.

**KALENDARZ ŻYDOWSKI.**

12 — 1 **Nisan.**

26 — 15 **Święto Paschy.**

27 — 16 **Drugie św. Paschy.**

**ODMIANY KSIĘŻYCA.**

☾ dnia 5 g. 5 m. 6 rano.

☉ dnia 11 g. 8 m. 52 wiecz.

☾ dnia 19 g. 4 m. 23 rano.

☉ dnia 27 g. 7 m. 18 rano.



## Kwiecień.

## Apriel.

DNI	ŚWIĘTA RZYMSKIE.		ŚWIĘTA RUSKIE.
1 S.	<i>Wielka</i> Hugona bisk. w.	20	Prepod. Otec. w Ob. S.
2 N.	<b>Wielk. Zmartw.</b> Franciszka	21	<b>N. 3 Postu.</b> Jakowa prepod.
3 P.	<b>Wielk.</b> Pankr. i Ryszarda ☉	22	Wasylyia jep.
4 W.	Izydora bisk. wyzn.	23	Nykona prepod.
5 S.	Wincentego Fere. wyzn.	24	Zacharyi prepod.
6 C.	Celestyna papieża	25	<b>Błahowiszcze.</b>
7 P.	Epifaniusza męcz.	26	Sobor Hawryła
8 S.	Dyonizego bisk. wyzn.	27	Matrony mucz.
9 N.	<b>1 po W. Przew.</b> Maryi Kl.	28	<b>N. 4 Postu.</b> Hariona prepod.
10 P.	Ezechiela proroka. ☾	29	Marka prepod.
11 W.	Leona papieża wyzn.	30	Joanna Listw.
12 S.	Juliusza papieża wyzn.	31	Ipatya jepisk.
13 C.	Justyna męcz. i Idy	1	<b>Apriel.</b> Maryi Jehyp.
14 P.	Waleryana i Maksyma	2	Tyta prepod.
15 S.	Ludwiny i Kasyldy pp.	3	Nykyty prepod.
16 N.	<b>2 po W. Grobu J.</b> Lamberta	4	<b>N. 5 Postu.</b> Josyfa prepod.
17 P.	Rudolfa biskupa męcz. ☾	5	Fteodula mucz.
18 W.	Apoloniusza męcz.	6	Jewtychia jepisk.
19 S.	Jerzego b. i Antonii p.	7	Hrehoria prepod.
20 C.	Agnieszki z Pol.	8	Irodiona apost.
21 P.	Anzelma b. wyzn.	9	Jewpsyhia jepisk.
22 S.	Sotera i Kaja męcz.	10	Terentia mucz.
23 N.	<b>3 p. W. Op. ś. Józ. Wojc.</b>	11	<b>N. 6 Postu.</b> Antypy jepisk.
24 P.	Jerzego męczennika	12	Wasylyia prep.
25 W.	Marka ewangielisty ☽	13	Artemona jepisk.
26 S.	<i>N. P. Dobrej Rady</i> i Kleta	14	Martyna papy.
27 C.	Anastazego p. i Teofila	15	Arystarcha apost.
28 P.	Witalisa i Waleryi mm.	16	<b>Piatok wetyki.</b> Ahapii mucz.
29 S.	Piotra męczennika	17	Symeona prepod.
30 N.	<b>4 po W.</b> Katarzyny Sen. p.	18	<b>N. Woskresenye.</b> Joanna pr.

### KALENDARZ ŻYDOWSKI.

1 — 21 **Siódme święto.**  
2 — 22 **Koniec Paschy.**

11 — 1 **Ijar.**  
28 — 18 **Święto szkolne.**

### ODMIANY KSIĘŻYCA.

☾ dnia 3 g. 12 m. 55 popoł.  
☽ dnia 10 g. 7 m. 20 ranō.

☾ dnia 17 g. 11 m. 43 wiecz.  
☽ dnia 25 g. 8 m. 21 wiecz.



## Maj.

## Maj.

DNI	ŚWIĘTA RZYMSKIE.	ŚWIĘTA RUSKIE.
1 P.	<i>Filipa i Jakóba apost.</i>	19 <b>Pon. świty.</b> Joanna prepod.
2 W.	Zygmunta m. i Atanaz. ☉	20 <b>Wt. świty.</b> Fteodora prep.
3 S.	<i>Znalezienie św. Krzyża</i>	21 Januaria mucz.
4 C.	Floryana m. i Moniki	22 Fteodora Sykeota
5 P.	Gotharda b. i Piusa V. p.	23 Heorhia mucz.
6 S.	Jana w ol. i Benedykty	24 Sawwy mucz.
7 N.	<b>5 po W.</b> Flawii i Domicel.	25 <b>N. 1 po W.</b> Marka Jew.
8 P.	† <b>Stanisława biskup. Krak.</b>	26 Wasylyia mucz.
9 W.	† Grzegor. Naz. i Dyz. ☉	27 Symeona jep. mucz.
10 S.	† Izydora włośc. i Joba	28 Jasona apost.
11 C.	<b>Wniebowst. P.</b> Beatryksy	29 Dewiat muczennikow
12 P.	Nereusza i Pankrac.	30 Jakowa proroka
13 S.	Hilarego i Serwacego m.	1 <b>Mai.</b> Jermii proroka
14 N.	<b>6 po W.</b> NP. Łask. i Bonifac.	2 <b>N. 2 po W.</b> Aftanasya Weł.
15 P.	Zofii i 3 jej córek	3 Tymoftea mucz.
16 W.	Jana Nepomucena	4 Pełahyi mucz.
17 S.	Paschalisa i Torpeda ☾	5 Iryny mucz.
18 C.	Feliksa kapuc. i Eryka	6 Jowa Prawednoho
19 P.	Piotra Celest. papieża.	7 Wospom. Kresta
20 S.	<i>Wigil.</i> Bernardyna Sen.	8 Joanna Bohośl.
21 N.	<b>Zesł. Ducha św.</b> Heleny k.	9 <b>N. 3 po W.</b> Pren. M. Nykoł.
22 P.	<b>Świąteczny.</b> Julii panny	10 Symona Apost.
23 W.	Dezyderyusza bisk. w.	11 Mokia mucz.
24 S.	<i>Such.</i> Joanny w l. i Afry	12 Jepyfania jepisk.
25 C.	Urbana i Grzegorza ☽	13 Hlykeryi mucz.
26 P.	<i>Such.</i> Filipa Nereusza w.	14 Isydora mucz.
27 S.	<i>Such.</i> Magdal. z P. i Jana	15 Pachomya Weł.
28 N.	<b>1 po S.</b> SSS. Trójcy. Wilh.	16 <b>N. 4 po W.</b> Fteodora prep.
29 P.	Maksymiliana i Teodoz	17 Andronika ap.
30 W.	Feliksa pap. m.	18 Fteodora prep.
31 S.	Anieli Mer. i Petronelli ☾	19 Patrykia jepisk.

## KALENDARZ ŻYDOWSKI.

10 — 1 **Sivan.**15 — 6 **Zielone Święto.**16 — 7 **Drugie święto.**

## ODMIANY KSIĘŻYCA.

☾ dnia 2 g. 6 m. 46 popoł.

☽ dnia 9 g. 6 m. 38 popoł.

☾ dnia 17 g. 6 m. 13 popoł.

☽ dnia 25 g. 6 m. 48 rano.

☾ dnia 31 g. 11 m. 54 wiecz.

## Czerwiec.

## Ijun.

DNI	ŚWIĘTA RZYMSKIE.	ŚWIĘTA RUSKIE.
1 C.	<b>Boże Ciało.</b> Nikodema m.	20 Ftałatea mucz.
2 P.	Eugeniusza p. i Erazma	21 Konstantyna i Jełeny
3 S.	Klotyldy królowej	22 Wasyliya mucz.
4 N.	<b>2 po S.</b> Saturniny i Flaw.	23 <b>N. 5 po W.</b> Michaiła prep.
5 P.	Florencyi panny	24 Symeona prepod.
6 W.	Norberta op. i Klaud.	25 Tretye Obritenyie
7 S.	Roberta b. i Sabiny	26 Karpa apost.
8 C.	Medarda bisk. wyzn. ☉	27 <b>Wozn. Hosp.</b> Fteraponta jep.
9 P.	<i>Serca Jezus.</i> Felicyana m.	28 Nykyty prepod.
10 S.	Małgorzaty panny	29 Fteodosyi mucz.
11 N.	<b>3 po S.</b> Barnaby apost.	30 <b>N. 6 po W.</b> Isaaka prepod.
12 P.	Onufrego wyzn.	31 Jermia apost.
13 W.	Antoniego z Padwy	1 <b>Ijun.</b> Justyna mucz.
14 S.	Bazylego Wielk. bisk.	2 Nykyfóra patr.
15 C.	Wita i Modesta mm.	3 Łukilyana mucz.
16 P.	Justyny i Ludgardy p. ☾	4 Mytofana patr.
17 S.	Adolfa b. i Benona w.	5 Doroftea jep. m.
18 N.	<b>4 po S.</b> Marka i Marcel.	6 <b>N. Sosz. S. Ducha</b> Wyssariona
19 P.	Gerwazego i Protazego	7 <b>SSS. Trojcy.</b> Fteodora jep.
20 W.	Reginy i Florentyny pp.	8 Fteodora mucz.
21 S.	Alojzego Gonzagi w.	9 Kyryła archiep.
22 C.	Paulina i Konsorcyi	10 Tymoftea jep. mucz.
23 P.	Agrypiny i Wandy pp ☽	11 Warfłomea apost.
24 S.	<i>Narodzenie św. Jana</i>	12 Onufrya prep.
25 N.	<b>5 po S.</b> Wilhelma i Łucyi	13 <b>N. 1 po S.</b> Akityny mucz.
26 P.	Jana i Pawła mężcz.	14 Jelyssea proroka
27 W.	Władysława króla w.	15 Amosa proroka
28 S.	<i>Wigilia.</i> Leona pap.	16 Tychona prepod.
29 C.	<b>Piotra i Pawła apostołów</b>	17 <b>Tyło Chryst.</b> Manuiła mucz.
30 P.	Emilii i Lucyny mm. ☾	18 Łeontia mucz.

## KALENDARZ ŻYDOWSKI.

9 — 1 **Thamuz.**

25 — 17 Post. Zdob. świątyni.

## ODMIANY KSIEŻYCA.

☉ dnia 8 g. 7 m. 20 rano.

☽ dnia 23 g. 3 m. 20 popoł.

☾ dnia 16 g. 10 m. 46 rano.

☾ dnia 30 g. 5 m. 45 rano.

## Lipiec.

## Lipiec.

DNI	ŚWIĘTA RZYMSKIE.	ŚWIĘTA RUSKIE.
1 S.	Teobalda op. i Aarona	19 Judy Ftad. apost.
2 N.	<b>6 po S.</b> Nawiedz. NMP.	20 <b>N. 2 po S.</b> Post do Petr. Meft.
3 P.	Anatolego b. i Awita	21 Jułyana mucz.
4 W.	Józefa Kalas. i Prokopa	22 Jewsewya jep. mucz.
5 S.	Cyrylla i Metodego	23 Ahrypiny mucz.
6 C.	Izajasza i Dominiki	24 <b>Różdest S. Joanna Krest.</b>
7 P.	Apolon. b. i Estery kr. ☉	25 Sostrad. Pr. Bohor. Fewron.
8 S.	Elżbiety królowej wd.	26 Dawyda prepod.
9 N.	<b>7 po S.</b> Janaz D. i Cyrylla	27 <b>N. 3 po S.</b> Sampsona prep.
10 P.	Amalii i Felicjy z 7 syn.	28 Kyra i Joanna
11 W.	Pelagii, Sabina i Pius p.	29 <b>Petra i Pawła Apost.</b>
12 S.	Jana Gwalb. i Epifany	30 <b>SS. Apost. 12.</b>
13 C.	Małgorzaty panny m.	1 <b>Lipiec.</b> Kosmy i Dam.
14 P.	Bonawentury dra w.	2 Położ. Ryzy. Preś. Boh.
15 S.	Rozesł. Ap. i Henryka	3 Jakynfta mucz.
16 N.	<b>8 po S.</b> NMP. Szkapl. ☾	4 <b>N. 4 po S.</b> Andreia archiep.
17 P.	Aleksego wyzn. i Berty	5 Aftanasia Afron.
18 W.	Szymona z Lipnicy	6 Sysoa prepod.
19 S.	Wincentego a Paulo w.	7 Ftomy prepod.
20 C.	Czesława i Kassjana	8 Prokopya mucz.
21 P.	Daniela pr. i Praksedy	9 Pankratya mucz.
22 S.	Maryi - Magdaleny ☽	10 45 Muczen.
23 N.	<b>9 po S.</b> Teofila i Apoilnar	11 <b>N. 5 po S.</b> Jewfymyi mucz.
24 P.	Krystynym. i Fran. z Sol.	12 Prokta mucz.
25 W.	<i>Jakóba apost.</i> i Krzyszt.	13 Hawryiła archan.
26 S.	<i>Anny Matki N. M. P.</i>	14 Akyły apost.
27 C.	Natalii i Liliozy pp.	15 Kyryka mucz.
28 P.	Innocentego i Wiktora	16 Aftynohema jepisk.
29 S.	Marty gosp. i Lueylli ☾	17 Maryny mucz.
30 N.	<b>10 po S.</b> Kunegundy i Hel.	18 <b>N. 6 po S.</b> Jemylyana mucz.
31 P.	Ignacego Lojoli wyzn.	19 Makryny prepod.

## KALENDARZ ŻYDOWSKI.

8 — 1 **Ab.**

16 — 9 Post. Spal. świątyni.

## ODMIANY KSIĘŻYCA.

☉ dnia 7 g. 9 m. 31 wiecz.

☽ dnia 22 g. 10 m. 41 wiecz.

☾ dnia 16 g. 10 m. 46 rano.

☾ dnia 29 g. 1 m. 42 popoł.

## Sierpień.

## Awhust.

DNI	ŚWIĘTA RZYMSKIE.	ŚWIĘTA RUSKIE.
1 W.	Piotra w Okowach m.	20 Ilyi proroka
2 S.	NMP. Anielsk. i Alf.	21 Symeona prepod.
3 C.	Znalez. ś. Szczepana	22 Maryi Mahdałyny
4 P.	Dominika wyzn.	23 Trofyma mucz.
5 S.	N. Maryi P. Snieżnej	24 Chrystyny mucz.
6 N.	<b>11 po S. Przem. Pańskie</b> ☉	25 <b>N. 7 po S. Uспен. S. Anny</b>
7 P.	Kajetana wyznawcy	26 Jermołaja mucz.
8 W.	Cyryaka i Maryana m.	27 Pantaleimona mucz.
9 S.	Kamila w. i Romana	28 Prochora apost.
10 C.	Wawrzyńca i Filomeny	29 Kałynyka mucz.
11 P.	Zuzanny panny mucz.	30 Syły apost.
12 S.	Klary i Hilaryi pp.	31 <i>Zapust do Uspenya</i>
13 N.	<b>12 po S. Hipolita męcz.</b>	1 <b>Awhust. N. 8 po S. Prois.</b>
14 P.	<i>Wigilia. Euzebiusza</i> ☾	2 Stefana mucz.
15 W.	<b>Wniebowzięcie N. Maryi P.</b>	3 Isaakya prepod.
16 S.	Rocha wyznawcy	4 Sedny Otrokow.
17 C.	Anastazego i Mirona	5 Jewsychnyia mucz.
18 P.	Heleny Szwedzkiej ces.	6 <b>Preobraż. Hospoda.</b>
19 S.	Benigny p. i Sebalda w.	7 Demetrya prepod.
20 N.	<b>13 po S. Jacka i Bernarda</b>	8 <b>N. 9 po S. Jemelyana jep.</b>
21 P.	Joanny Franciszki Fr. ☽	9 Matfitya apost.
22 W.	Symforyna i Tymoteusza	10 Ławrentya mucz. i Syksta
23 S.	Zacharyasza i Filipa B.	11 Jewpła mucz.
24 C.	<i>Bartłomieja apostoła</i>	12 Fotya mucz.
25 P.	Ludwika króla franc.	13 Maxyma prepod.
26 S.	Aleksandra m. i Zefiryna	14 Michea proroka
27 N.	<b>14 po S. Pociesz. N. M. P.</b>	15 <b>N. 10 po S. Uspenye Pr. Bohor.</b>
28 P.	Augustyna biskupa w. ☾	16 Nerukotw. Obraz.
29 W.	Ścięcie ś. Jana i Sabiny	17 Myrona mucz.
30 S.	Feliksa i Róży z Limy	18 Flora i Ławra m.
31 C.	Rajmunda wyzn.	19 Andrea mucz.

## KALENDARZ ŻYDOWSKI.

7 — 1 Elul.

## ODMIANY KSIĘŻYCA.

☉ dnia 6 g. 12 m. 48 popoł.

☽ dnia 21 g. 5 m. 45 rano.

☾ dnia 14 g. 12 m. 54 rano.

☾ dnia 28 g. 12 m. 57 rano.



## Wrzesień.

## Sentiabr.

DNI	ŚWIĘTA RZYMSKIE.	ŚWIĘTA RUSKIE.	
1 P.	Idziego opata wyzn.	20	Samuila proroka
2 S.	Stefana kr. i Kaliksty m.	21	Ftaddea apost.
3 N.	<b>15 po S.</b> Joach. Bronisł.	22	<b>N. 11 po S.</b> Ahaftonyka m.
4 P.	Rozalii panny	23	Łuppa mucz.
5 W.	Wawrzyńca i Urbana ☉	24	Jewtychia mucz.
6 S.	Zacharyasza proroka	25	Warftołomea apost.
7 C.	<i>Wigilia.</i> Reginy p. m.	26	Adryana m. i Natalii m.
8 P.	<b>Narodzenie N. Maryi Panny</b>	27	Pimena prepod.
9 S.	Gorgoniusza i Sergiusza	28	Moysesa muryna
10 N.	<b>16 po S.</b> Im. NMP. Mikoł.	29	<b>N. 12 po S.</b> Usiku. Hł. Joan.
11 P.	Prota i Jacka braci mm.	30	Alexandra patr.
12 W.	Tobiasza i Gwidona ☾	31	Położ. Poias. P. Bohor.
13 S.	Aureliusza bisk.	1	<b>Sentiabr.</b> Symona St.
14 C.	<i>Podwyższenie ś. Krzyża</i>	2	Mamanta mucz.
15 P.	Nikomeda m. i Emila	3	Anfityma mucz.
16 S.	Ludmiły m. i Edity p.	4	Wawyły świaszcze.
17 N.	<b>17 po S.</b> Piętna św. Fr.	5	<b>N. 13 po S.</b> Zacharyi pror.
18 P.	Józefa z Kópert. wyzn.	6	Cud. S. Mychaila
19 W.	Januarego m. i Konst. ☽	7	Zozonta mucz.
20 S.	<i>Such.</i> Eustach. i Faust.	8	<b>Rozdestwo Pr. Bohor.</b>
21 C.	Mateusza ap. ew.	9	Joakima i Anny
22 P.	<i>Such.</i> Maurycyego b. m.	10	Mynodory mucz.
23 S.	<i>Such.</i> Tekli panny m.	11	Fteodory prepod.
24 N.	<b>18 po S.</b> NP. <i>Milosiernej</i>	12	<b>N. 14 po S.</b> Awtenoma m.
25 P.	Kleofasa z Tow. mm.	13	Kornyła mucz.
26 W.	Justyny p. i Cypryana ☽	14	<b>Wozdwyżenye S. Kresta</b>
27 S.	Przen. ś. Stanisł. i Kosmy	15	Nykity mucz.
28 C.	Wacława męcz.	16	Josafata archiep.
29 P.	<i>Michała archaniola</i>	17	Sofii mucz.
30 S.	Hieronima dra wyzn.	18	Jewmenia prepod.

## KALENDARZ ŻYDOWSKI.

4 — 29	Przeddz. Now. Roku.	19 — 15	Święto kuczek.
5 — 1	<b>Tischri.</b> Nowy Rok 5660.	20 — 16	Drugie św. kuczek.
6 — 2	Drugie święto.	25 — 21	Święto palmowe.
7 — 3	Post. Gedaljach.	26 — 22	Koniec kuczek.
14 — 10	Święto pojednania.	27 — 23	Radość z praw.

## ODMIANY KSIĘŻYCA.

☉ dnia 5 g. 4 m. 33 rano.	☽ dnia 19 g. 1 m. 31 popoł.
☾ dnia 12 g. 10 m. 49 wiecz.	☽ dnia 26 g. 4 m. 2 popoł.



## Październik.

## Octiabr.

DNI	ŚWIĘTA RZYMSKIE.	ŚWIĘTA RUSKIE.
1 N.	<b>19 po S. NMP. Róż.</b> Remig.	19 <b>N. 15 po S.</b> Trofyma m.
2 P.	<i>Aniołów Stróżów.</i>	20 Jewstafya muez.
3 W.	Kandyda i Lukrecyi p.	21 Kondrata apóst.
4 S.	Franciszka Seraf. w. ☉	22 Foky muez.
5 C.	Flawii i Placyda m.	23 Zaczat. s. Joanna Krest.
6 P.	Brunona biskupa w.	24 Ftekły muez.
7 S.	Justyny p. i Helana	25 Jewfrosyni prepod.
8 N.	<b>20 po S.</b> Wincent. i Brygid.	26 <b>16 po S.</b> Joanna Bohosław.
9 P.	Dyonizego Areop. b. m.	27 Kałystrata m.
10 W.	Franciszka Borg. wyzn.	28 Charytona prepod.
11 S.	Placydy i Filomelli pp.	29 Kyrjaka prepod.
12 C.	Serafona biskupa ☾	30 Hryhorya jep. muez.
13 P.	Edwarda króla wyzn.	1 <b>Octiabr. Pokr. Pr. Bohor.</b>
14 S.	Kaliksta p. i Fortunaty	2 Kypryana jepisk.
15 N.	<b>21 po S.</b> Jadwigi i Teresy	3 <b>N. 17 po S.</b> Dyonysya muez.
16 P.	Maxymy p. i Maksyma	4 Jeroftea jep. m.
17 W.	Florentego i Małgorzaty	5 Charytyna muez.
18 S.	Łukasza Ewangiel. ☽	6 Ftomy apóst.
19 C.	Piotra z Alkantary w.	7 Serhia i Wakba
20 P.	Przen. ś. Woje. i Ireny	8 Pełahyi prepod.
21 S.	Urszuli panny męcz.	9 Jakowa apóst.
22 N.	<b>22 po S.</b> Janu K. i Korduli	10 <b>N. 18 po S.</b> Jewłampya m.
23 P.	Jana Kapistr. i Sewer.	11 Fyłyppa apóst.
24 W.	Rafała arch. i Fortunata	12 Prowa muez.
25 S.	Kryspina i Kryspian.	13 Karpa i Papyta
26 C.	Ewarysta pap. i Fulki ☾	14 Nazarya muez.
27 P.	Iwona w. i Sabiny m.	15 Jewftymya prepod.
28 S.	<i>Szymona i Tadeusza ap.</i>	16 Łonhyna muez.
29 N.	<b>23 po S.</b> Narcyza b.	17 <b>N. 19 po S.</b> Osyi proroka
30 P.	Marcelego pap.	18 Łuki jew. ap.
31 W.	<i>Wigilia.</i> Wolfganga b.	19 Joifa proroka

## KALENDARZ ŻYDOWSKI.

5 — 1 Marcheschwan.

## ODMIANY KSIĘŻYCA.

☉ dnia 4 g. 8 m. 14 wiecz.

☾ dnia 12 g. 7 m. 9 rano.

☽ dnia 18 g. 11 m. 4 wiecz.

☾ dnia 26 g. 10 m. 40 rano.

**Listopad.**

**Nojabr.**

DNI	ŚWIĘTA RZYMSKIE.	ŚWIĘTA RUSKIE.
1 S.	<b>Wszystkich Świętych</b>	20 Artemia mucz.
2 C.	<i>Dzień Zaduszny.</i> Wikt.	21 Ilariona prepod.
3 P.	Huberta i Sylwii wd. ☉	22 Awerkia jepisk.
4 S.	Karola Borom. i Modesty	23 Jakowa apost.
5 N.	<b>24 po S.</b> Elżbiety Matki	24 <b>N. 20 po S.</b> Arefty mucz.
6 P.	Leonarda wyzn.	25 Markiana mucz.
7 W.	Herkulana i Amaranta	26 <b>Dymytria mucz.</b>
8 S.	Czterech Koronatów m.	27 Nestora mucz.
9 C.	Teodora żoł. i Ursyna	28 Terentia mucz.
10 P.	Andrzeja z Aw. i Nimfy ☾	29 Anastasyi mucz.
11 S.	Marcina bisk. wyzn.	30 Zynowia mucz.
12 N.	<b>25 po S.</b> <i>Op. NMP.</i> Marcin.	31 <b>N. 21 po S.</b> Stachya apost.
13 P.	Homobona i Dydaka	1 <b>Nojabr.</b> Kosmy i Dam.
14 W.	Jozafata Kuncewicza	2 <b>Josafata Archiep. mucz.</b>
15 S.	Leopolda w. i Gertrudy	3 Akepsymy mucz.
16 C.	Edmunda i Pawła	4 Joannyka prepod.
17 P.	Salomei król. polsk. p. ☿	5 Hałaktyona mucz.
18 S.	Pośw. Kość. Rz. i Grzeg.	6 Pawła archiep.
19 N.	<b>26 po S.</b> <i>Stan. K.</i> Elżbiety	7 <b>N. 22 po S.</b> MM. 33 w Mel.
20 P.	Feliksa de Val. w.	8 <b>Mychajła archan.</b>
21 W.	<i>Ofiarowanie N. Maryi P.</i>	9 Onysyfora mucz.
22 S.	Cecylii panny m.	10 Szesty apost.
23 C.	Klemensa p. i Lukrecyi	11 Myny mucz.
24 P.	Jana od Krzyża i Flory	12 Joanna Myłostyw.
25 S.	<i>Katarzyny panny męcz.</i> ☾	13 Joanna Złatoust.
26 N.	<b>27 po S.</b> Piotra Aleks. i K.	14 <b>N. 23 po S.</b> Fyłypa <i>Zapust.</i>
27 P.	Waleryana bisk.	15 Hurya i Samon m.
28 W.	Rufina m. i Grzegorza	16 Matftea jewanł.
29 S.	Saturnina i Illuminaty p.	17 Hryhoria jep.
30 C.	<i>Andrzeja apostoła</i>	18 Płatona mucz.

**KALENDARZ ŻYDOWSKI.**

— 1 **Kislev.**

| 27 — 25 Pośw. świątyni.

**ODMIANY KSIĘŻYCA.**

☾ dnia 3 g. 11 m. 26 rano.

☾ dnia 10 g. 2 m. 35 popoł.

☾ dnia 17 g. 11 m. 18 rano.

☾ dnia 25 g. 7 m. 34 rano.

## Grudzień.

## Dekabr.

DNI	ŚWIĘTA RZYMSKIE.	ŚWIĘTA RUSKIE.
1 P.	Eligiusza i Natalii wd.	19 Awdya proroka
2 S.	Aurelii i Chryzologa	20 Prokła i Hryhory
3 N.	<b>1 Adw.</b> Franciszka Ks. ☉	21 <b>N. 24 po S. Wchod. Pr. Bohor.</b>
4 P.	Barbary p. m.	22 Fylymona apost.
5 W.	Sabby op. w. i Kryspiny	23 Amfylochya jepisk.
6 S.	<i>Post. Mikołaja</i> i Leoncyi	24 Jekataryny mucz.
7 C.	<i>Wigilia.</i> Ambrożego b.	25 Klymenta papy
8 P.	<b>Niepok. Pocz. N. Maryi P.</b>	26 Ałypya prepod.
9 S.	Leokadyi i Waleryi ☾	27 Jakowa mucz.
10 N.	<b>2 Adw.</b> N. Maryi P. Loret.	28 <b>N. 1 Adw.</b> Stefana mucz.
11 P.	Damazego pap.	29 Paramona mucz.
12 W.	Aleksego i Pawła	30 Andrea apost.
13 S.	<i>Post.</i> Łucyi i Otylii p.	1 <b>Dekabr.</b> Nauma pr.
14 C.	Alfreda kr. i Spiridiona	2 Awwakuma pror.
15 P.	<i>Post.</i> Ireneusza m. i Wal.	3 Sofonia proroka
16 S.	Euzebiusza b.	4 Warwary mucz.
17 N.	<b>3 Adw.</b> Łazarza bisk. ☽	5 <b>N. 2 Adw.</b> Sawwy Oświasz.
18 P.	Gracyana i Olimp.	6 <b>Nykofaja jepisk.</b>
19 W.	Faustyna i Nemezysza	7 Amwrosia jepisk.
20 S.	<i>Such.</i> Teofila i Juliusza	8 Patapia prepod.
21 C.	<i>Tomasza apostoła</i>	9 <b>Zaczat. Bohoro.</b>
22 P.	<i>Such.</i> Zenona ż. i Honor.	10 Myny Jermoh mucz.
23 S.	<i>Such. i Wigilia.</i> Wiktoryi	11 Danyła Stołpny
24 N.	<b>4 Adw.</b> Adama i Ewy	12 <b>N. 3 Adw.</b> Spyridona jepisk.
25 P.	<b>Boże Narodzenie</b> ☾	13 Ewstratia jepisk.
26 W.	<b>Szczepana pierwszego m.</b>	14 Ftyrsa mucz.
27 S.	<i>Jana ewangelisty</i>	15 Jelewfterya jepisk.
28 C.	Młodzianków męcz.	16 Ahhea proroka
29 P.	Tomasza Kant. b. m.	17 Danyła proroka
30 S.	Dawida kr. i Sabina	18 Sewastyana mucz.
31 N.	<b>1 po B Nar.</b> Sylwestra p.	19 <b>N. 4. Adw.</b> Wonyfatya m.

### KALENDARZ ŻYDOWSKI.

4 — 1 **Tebeth.**

12—10 Post. Oblężenie Jerozol.

### ODMIANY KSIĘŻYCA.

☉ dnia 3 g. 1 m. 47 rano.

☽ dnia 17 g. 2 m. 31 rano.

☾ dnia 9 g. 10 m. 2 wiecz.

☾ dnia 25 g. 4 m. 57 rano.



## SPIS ŚRODKÓW LEKARSKICH

officynalnych i ważniejszych nieofficynalnych  
wraz z podaniem ich cen,  
sposobu stosowania i dawkowania.

Środki officynalne oznaczone są \*. — Czeionkami rozstrzelonemi drukowane są te leki, których najwyższe dawki nie mogą być przekroczone bez oznaczenia ich wykrzyknikiem.

Ceny wyjęte z taksy na rok 1897.

Skrócenia: *p. d.* = pro dosi; *k. r. d.* = kilka razy dnia.

**Abri preicatorii** Sem. (Jequirity); Inf. 0·5—1·0:100; stos w niekt. chorobach ócz. 1·0=3 kr.

**Absinthi herba.** Inf. 5·0—15·0:100 Col., Pulv. 0·5—2·0 kilka razy dnia 100·0=12 kr. — **Extr.** 0·5 *p. d.* 1·0=4 kr. — **Ol. aether.** 1—2 kropli *pro dosi* 1·0=10 kr. **Tinctura abs.** i \***Tinct. Abs. compos.** 20 -60 kropli *k. r. d.* 10·0=4 kr.

**Absinthinum** 0·1—0·25 *p. d. k. r. d.* 0·01=3 kr.

\***Acetanilidinum** zob. **Antifebrinum.**

**Acetalum** (Diaethylacetal) Hypnotic. i Anaesthaetic. 8·0—12·0 *p. d.* w emulsi i mixturze, także w lewatywach.

**Acetonum** (Spir. pyroacet. depur.) 5—20 kropli *k. r. d.* aż do 5·0! *p. d.* do wziewań 0·10—1:100 aqu., także jako maść 10·0=10 kr.

**Acetphenetidinum** patrz Phenacetin.

\***Acetum (purum)** jako napój 100—150 na litr wody ocukrzoney; jako woda do ust lub płukanie 20·0—50·0:150·0; do zmywań, okładów, przestrzyk. czysty lub *āā* z wodą. 100=3.

\***Acetum aromaticum** (zawiera: ol. Rosm., Junip. Levand. Menthae) 7·0—15·0 *k. r. d.*; do mixtur 15·0—50·0:150·0; jako środek orzeźwiający, do kadzeń. 100=10 kr.

— **colchici** diureticum, antarthricum wewn. 1·0—2·0 *p. d. k. r. d.* 10=2 kr.

— **digitalis** wewn. W chorobach gorączkowych i serca 0·5—1·0 *p. d. k. r. d. pro die* 10·0!

**pyrolignosum crudum** tylko zewnątrz, czysty lub 10% z wodą, do penzlowań, zmywań i t. d. 100=4 kr.

— **rectificatum** wewn. 0·3—1·0 t. j. 10—30 kropli *k. r. d.* także w rozcieńczeniu z wodami aromatycznymi; 1:10—20



aqu. jako woda do ust lub płukanie; do okładów, zmywań.  
100=12 kr.

\***Acetum Scillae**, jako diuret i exp. w mixt. po 1·0–5·0 *p. d.*  
10·0=3 kr.

\***Acidum acet. concentrat** (96% kwas oct.) tylko zewn.  
jako środek żrący lub rubef. 10·0=4 kr.

\***Acidum acet. dil.** 20–30% (kw. octowy) 0·5–2·0 k. r. d.;  
w mixturze 5·0:20·0–150·0 zewn. jak Acetum. 100=12 kr.

— **aromat.** tylko jako pachnidło.

— **trichlora-ceticum.** Anesthetic. i Hypnot., 3 razy dnia po  
0·1–0·20; zewnętrzn., jako środek żrący w 1–5% 1·0=6 kr.

\***Acidum arsenicosum** (Arsenicum album) 0·001  
aż do 0·005 i 0·006! *p. d.*, 0,02! *pro die* w pigułkach  
lub rozpszcz.; zewn. jako środek żrący w ma-  
ściach, pastach po 0·10–0·30:20·0; do kąpieli i ok-  
ładów 0·50–20 na litr; do iniekcji 0·50–1·0:100  
1·0=1 kr. \***Solutio (Liquor) arsenicalis Fo-**

**wler i** zawiera w 100 częściach sol. 1 część acid.  
ars.; 2–10 krop. (0·5) *p. d.* i 2! *p. die*; zewn. do zastrz.  
podsk. 1–2 krople z wodą 1:1–3. 1·0=2. kr. — **Sol.**

**arsen. Bietti** (Ammon arsenic. 1:500 Aqu.) w 5–10 razy  
większej dawce od poprzedniego, tak samo i **Sol. arsen.**

**Pearsonii** (Natr. arsen. 1:600 aqu.). 1·0=1 kr. — **Pilulae**  
**asiaticae** skł. się z acid. arsenic., piper nigr. i gumi arab.,  
1 pigułka zawiera 0·005 ars. 100 pig. = 98 kr. — **Pulv. ar-**

**senic. Cosmi** (skł. się z acid. ars., Sang. dracon., Carb.  
anim., Cinnabaris) używ. do maści, past i w proszku etc.

**Acidum asepticum** 5% wodny roztwór boraxu w 100  
cz. (3% wody utlenionej z acidum salicyl. lub bez niego  
10·0=20 kr.

— \***benzolicum** (sublimat.) (Flores Benzoës) 0·03–0·05 *p. d.*  
k. r. d. jako expect.; przy polyarthrit. 0·5–1·0 co 1–3 go-  
dziny, aż do 10·0–12·0 *pro die* w proszku lub mixturze;  
zewn. do wziewań, opatrunków (5–10%) także do wdych.  
zapomocą papierosów. 1·0=5 kr.

— \***boricum** (boracicum) 0·2–1·0 *p. d.* k. r. d. aż do 5·0  
*p. die* w proszkach, pigułkach i rozpuszcz.; zewn. jako za-  
sypka, w roztworze 1–5% do zmywań, przestrzykiwań, płu-  
kań, wziewań, także do opatr. ran jako Boroglycerin (92 cz.  
Glyceryny i 92 cz. a. bor.). borlint, wata borowa (10–20%).  
borphenolint; do maści i czopków (20–25%). 10·0=3 kr.

— **borosalicylicum** zewn. jak ac. salicyl. 1·0=5 kr.

— **camphoricum** s. camphoratum 0·5–1·0 *p. d.* k. r. d. aż  
do 6·0 *p. die* w roztworze alkoholowo wodnym lub w opłatku  
przeciwko potom suchotników. 1·0=8 kr.

— \***carbolicum crystalisatum** (Ac. phenyli-  
cum, Phenolum) 0·01–0·10! *p. d.* k. r. d. aż do 0·50! *p.*  
*die* w pigułkach, roztworach alkoh. i emulsji;  
zewn. jako środek żrący (5–30%); jako antysep.  
do lecz. ran w roztworach wodnych, alkoh., oli-  
wie z collod. (1·0:10·0 Coll.); do zmywań, penzlo-  
wań, wcierań, zastrzykiwań w 0·10–15%; do li-



- nim. i maści w stos. 1:5 aż do 50 oliwy, glyc., linim. calcis; jako Carbolspray (2—15%) do wstrzykiwań podskórnych (0.10—0.20:10.0 Aqu.) do mięszzowych (1:5 Aqu.). 10.0 = 3 kr.
- Acid. carb. crudum** tylko do desinfekcyi w roztworze (1:20) albo jako proszek z innymi ciałami. 100 = 10 kr.
- **\*liquefactum** (10:1 Aqu.) jako środek żrący, jak powyżej. 10.0 = 3 kr.
- **chloronitrosum** (Aqu. regla) z Acid. nitr. wewnątrzne 1.0—2.0 : 100 Aquae w ciągu doby wyżyć 10.0 = 3 kr.
- **\*chromicum** jako środek żrący, czysty albo rozcieńczony (1 : 20—50 Aq.). zewn. do penzlowania *aa* z wodą w błonicy: przeciw poceniu się nóg 5 : 100 — zakraplanie w otitis medica chronica. 1.0 = 4 kr.
- **chrysophanicum** zob. Chrysarobinum.
- **cinnamyllicum** (kwas cynamonowy) białozółte kryształki słabo w wodzie, lepiej w alkoholu rozpuszcz.; używany w rozczyinach 1 : 10—20 do podsk. wstrz. w leczeniu miejscowej gruźlicy (Landerer). 1.0 = 20 kr.
- **\*citricum** 0.3—1.0 *p. d. k. r. d.* w proszku saturat. mieszanie burzającej (2.0—2.5 kw. odpowiada jednej cytrynie). zewn. do penz. (1 : 10 Aqu.); do zmywań, płukanek (1—2%). 10.0 = 10 kr. Potio Riveri.
- **formicicum** jako rubefac. i żrący; (1—10% rozczyynie wodn. lub alkoh. do kąpiel parowych 1.0 = 2 kr.
- **gallicum** 0.5—0.6 *p. d. k. r. d.* w prosz., pigułkach, solut.; zewn. jako płukanie do ust (1.5%), woda do ócz (0.5—2%) injekc. (1%), penzlow. (1 : 6 glicer.). 10.0 = 12 kr.
- **gymnemicum** posiada własności znoszenia poczucia smaku gorzkiego i słodkiego używa się w 12% rozczyynie do płukania ust przed zażyciem gorzkiego lekarstwa.
- **hydrobromicum** wew. 20—40 kropli : 100 Aquae używ. zamiast Bromkalium zewnętrznie do przyżęgań. 1.0 = 1 kr.
- **\*hydrochloric.** (Acid. muriat.) **concentr.** pur. (24%) zewn. jako żrący; 1%—3% jako płukanka; do penz. (1—3 : 25—30 syropu lub miodu); do zmywań i okładów (1—2%); do kąpeli 60.0—120.0 na kąpiel. 10.0 = 2 kr.
- **\*dilutum** (12%) 10—30 kropli *p. d. k. r. d.* aż do 5.0—16.0 *p. die* w rozcieńczeniu 1—2% jako napój lub w mixturach 10.0 = 2 kr.
- **hydrochloric crudum** (33%) 10.0 = 5 kr.
- **hydrocyanicum** (kwas pruski wodnisty, zaw. 2% woln. kw. sinowodr.)  $\frac{1}{5}$ —1 kropli czyli 0.01—0.05 *p. d. k. r. d.* aż do 0.20 *p. d.* kroplami; zewn. do penz. (0.25—0.50 : 5.0 Aqu.), jako woda do ócz (0.05—0.25 : 5.0 Aquae), do maści (0.5 : 5.0). 0.1 = 1 kr.
- **hydrofluoricum** ( $\frac{1}{2}$ %) 3 razy dnia 10—30 kropli w bardzo znacznem rozcieńczeniu; do wziewań i opatr. (0.5—1.0 : 500) 10.0 = 20 kr.
- **hydrojodicum** 0.50—2.0 *p. d. k. r. d.* rozcieńcz. wodą.
- **hyperosmicum** (Acid. perosmicum, osmicum) 0.001 *p. d. k. r. d.* w rozcieńczeniu wodnem lub w pig. (0.015! *p. d. a*

0.05! *p. die* w padacze); podsk. zastrzyk. raz dnia  $\frac{1}{3}$ —1 strzyk. Prav. 1% rozczywno w nowotworach, wolu, nerwobólach. 0.1 = 50 kr.

- Acidum jodicum** 0.10—0.30 *p. d. k. r. d.* aż do 1.20! *p. d.* w rozcieńczeniu lub w pigułk., do tamowania krwotoków 5% zewn. w maściach 5%—10% albo podskórnio (1:5—10 Aqu.). 1.0 = 15 kr.
- **kreosotinicum** (Antipyretic) jak acid. salicyl. 1.0 = 8 kr.
- **\*lacticum** 5—20 kropli = 0.3—1.50 *p. d. k. r. d.* w roztworze wodnym (1:200 Aqu.) w pastylkach aż do 10.0 *p. die*; zewn. do wziew. (15—20 kropli: 15—30 Aqu.), jako płukanka do ust (1:100—150 Aqu.); do penzłowań (1:5—10 Aqu.); do zmywań raz (1—2%); czysty albo 60—80% do przyżegania wrzodów gruźlicznych. 1.0 = 3 kr.
- **\*nitricum conc. pur.** (około 48% czyst. kw.), wewn. 0.20—1.0 w piguł. (w chor. wątroby, nephritis); zew. jako środek żrący. 10.0 = 3 kr. — **\*A. nitr. dilutum purum.** około 21% kw. w dawkach o połowę mniejszych jak acid. nitric. pur. 10.0 = 2 kr. — **\*nitricum nitrosum** (fumans) czysty lub t. zw. Acid. nitric. solidifactum. 10.0 = 5 kr.
- **chloronitrosium, Aqua regia** (składa się A. nitric. 1.0, A. hydrochloric. 2.0) wewn. 1.0—2.0:150.0—200.0 Aqu. łyżkami; zewn. do kąpieli (30.0—50.0). 10.0 = 3 kr.
- **oleinicum** używ. do rob. plastrów (Dietricha). 10.0 = 5 kr.
- **oxalicum** 0.5—0.3 *p. d. k. r. d.* w proszku lub w 1% roztworze; jako płukanie do ust (1%). 10.0 = 4 kr.
- **\*phosphoricum** (16% czysty kwas fosf.), 10—30 kropli 0.5—1.5 *p. d. k. r. d.* aż do 10.0! *p. die*; jako napój ( $\frac{1}{2}$ —1%), w mixturze (2.0—10.0:100.0), w pigułkach; zewn. w roztw. 1—4% jako płukanie do zmywania ran. 10.0 = 6 kr. — **A. phos. siccum (glaciale)** 0.1—0.3 *p. d. k. r. d.* w pigułkach; łagodny środek żrący. 1.0 = 1 kr.
- **picronitricum** (picieć, carbogoticum); 0.10—0.25—0.50 *p. d. k. r. d.* do 1.50! *p. d.* w pigułk. lub w rozpuszcz. w trichinosis); zewn. jak kw. karbol. 10.0 = 10 kr.
- **\*pyrogallicum, Pyrogallolum** (kwas pyrogallusowy) zewn. w alkoh. (5—30:100) lub w maściach 1—10:20 wazelin lub lanoliny. 1.0 = 4 kr.
- **\*salicylicum** (antisept. i antipyret.) 0.15—1.0 *p. d.* co 1—3 godzin aż do 2.0—8.0! *p. die* w proszk., pigułk., roztwor., mixt. lub emulsji; zewn. jako zasypka czysty lub z amyl. talcum, carbo; jako proszek do zębów lub tabaka (0.10—1.0:10—100 carbo., sacch., acid. tannic. etc.); do insuff. do pharynx. (1:5—50), w roztw. 1—3% do opatrunków, także jako wata i gaza salicylowa, jako woda salicyl. 2—3% z dodatkiem spir. vini, wody arom. gliceryny; do wziewań (1:500—1.000), do lewatyw (jako antipyr. 3.0—8.0), jako miejscowy antisept. 1.0—3.0 do przepłukiwań kiszek; mniej używany do zastrz. podsk. (1:600—1.000 Aqu.); do plastrów (1:2 empl. diachyl.), do maści i linim. do nacierań (w gościecu: acid. salicyl. 20.0, Spirit. vini 100.0, Ol. ricini 200.0, chloroformi 10.0, 1.0 = 2 kr. — **A. borosalicylicum** (skł. się Ac. bor. 1, Ac. salic. 2, Aqu. 5, Splr. 10 odparow.

- do suchości). — Pulv. salic. c. Talco (P. c. pudores pedum Ac. salic. 3, Amyl 10, Talci 87). 1.0=5 kr.
- Acidum sclerotinicum** 0.15—0.25—0.30 *p. d.* k. r. d.; podsk. (1:10 Aqu.) 0.01—0.06! *p. d.* aż do 0.25! *p. die* 0.10=6 kr.
- **silicicum** (hydrat) 0.06—0.10 *p. d.* 2 razy dnia jako trochisci, pigułki, proszki lub w rozpuszczeniu. 1.0=2 kr.
- **sozolicum** zob. Aseptol.
- **succinicum** (bursztynowy) 0.3—1.0 *p. d.* k. r. d. w pig., proszkach, roztworze wodn. lub alkoh.; wewn. jako płukanie (1:10—50) do penzl. (1:5—10 miodu lub glye.). 1.0=2 kr.
- **sulfoichthyolicum** zob. Ichtyol.
- **sulfuricum anglicanum** (crudum; zawiera 75% kw.) 100.0=4 kr. — **\*Acid. sulfuric. conc. purum** (96%) 10.0=3 kr. i **Acid. sulfuric. crud.** wszystkie 3 tylko zewn. jako środki żrące lub z proszkiem roślinnym (1:7—8) jako pasty;
- **\*sulfuric. dilutum** (zaw. 100 cz. Ac. sulf. conc.: 476 Aqu.) 0.25—1.5 *p. d.* k. r. d. w pig. lub kroplami (5—30 kr. *p. d.*) z syropem, wodą osłodzoną, jako napój (2.0—4.0:500 Aqu.), zewnątrz. jako płukanka do ust i gardła (1—4%), do penzl. 1.0—3.0:25.0) i zmywań. 10.0=1 kr.
- **sulfurosum liquid.** (Aqua sulfurosa) 5—10 kropli *p. d.* k. r. d.; do penzl., płukań (5 kropli:100 Aqu.). 100=20 kr.
- **\*tannicum** czyli **Tanninum** kwas garbnikowy 0.03—0.05 *p. d.* k. r. d. aż do 2.0 *p. die* w proszkach, pigułkach lub rozpuszcz. (w wodzie z dodatk. alkoh., gliceryny) jako mixt. w wod. arom.); zewn. czysty albo w stos. 1:1—10 z amyl., zine. oxyd., borax., cukrem; do wdmuchiwań do nosa, krtani; do wziewań, zastrzykiwań (0.5—5.0:100—200 Aqu.), płukanka do ust i gardła (1—20:100), do kąpieli (10.0—50), do lewatyw (0.5—2.0:100), do maści (1:4—15), do czopków (0.20 tanniny, 2.0 Cacao, 0.20 cerae fl.). 1.0=2 kr. **Acid. tannic. boratum** (ac. tann. 1:3 Ac. boric.) jako zasyпка. — **Baccila tannica** (z taniny, tragacanthy, gliceryny, żelatyny). **Collodium tannic.** (1:10 coll.). — **Glycerinum tannic.** 1:4—10 Glic.). — **Sapo tannini** (sap 15, tannini 1).
- **\*tartaricum** (kwas winny) 0.2—1.0 *p. d.* k. r. d. aż do 10.0 *p. die* w proszkach, w pastylk.; w mixt. 4.0:30.0—50.0 syr., 200.0 Aqu. (co godzinę 1—2 łyżek; jako napój 5.0—10.0:50.0—100.0 syropu na litr wody) 10.0=4 kr.
- **thymicum** p. **Thymol.**
- **valerianicum** 5—20! kropli *p. d.* k. r. d. aż do 40! kropli *p. die* z alkoh. albo z klejkami płynami. 1.0=6 kr.
- Aconitum** (b. zmienne działanie!) 0.0003—0.001—0.004 *p. d.* 2—3 r. d. aż do 0.007! *p. d.* i 0.04! *p. die* w pigułk., rozp. w alkoh. (1:60) w pastylk.; zewn. w maściach (1—2:60), w alkoh. (1:25—50), do podskórnych wstrzyk. (0.10:10.0 Aqu. z dod. kilku kropli kw. soln. z tego 5—20 przedziałek strzyk. Pravaza = 0.001—0.004 *p. d.* w gościeu, w nerwobólach). 0.01=2 kr.
- Aconiti tuber** 0.03—0.10 *p. d.* 2—3 r. d. aż do 0.5! *p. die* proszkach, pigułkach. 10.0=2 kr.



- \***Aconit. Extract.** 0·005—0·01 *p. d.* 2—4 r. d. aż do 0·03! *p. d.* i 0·12! *p. die* w pig. i roztw. alkoh.; zewn. w rozpsz. (1:20—50), w maściach (1:5—10), 1·0=14 kr. — \***Aconit**
- **Tinct.** 2—10 kropli (0·1—0·5!) *p. d.* k. r. d. aż do 1·5! *p. die*; zewn. często do nacierań. 10·0=7 kr.
- Acorus** zob. **Calami Rhizoma.**
- Adeps benzoatus** zob. **Axungia.**
- **suillus** zob. **Axungia.**
- Adonis vernalis** **Hb.** Inf. 4·0—8·0:150·0—200·0 colat., co 2—3 godziny łyżkę. 10·0=4 kr.
- Adonidin** (glykozyd) wewn. 0·01—0·5. 2—3 r. d.
- Aescorein** w 10<sup>0</sup>/<sub>0</sub>—20<sup>0</sup>/<sub>0</sub> wodnym roztworze zakroplony do oka, w celu rozpoznawania zmian na rogówce.
- \***Aether (sulfuricus)** 5—10 kropli (0·1—0·5) *p. d.* k. r. d. aż do 8·0 *p. die* czysty lub z innymi środkami; w kaps. (Perle-d'Ether zaw. 5 kropli); zewn. do anestezyi ogóln. (Aeth. 9+1 Chlorf.) i do miejsc. (czysty), do wcierań (czysty lub w masściach), do lewatyw (1·0—1·5:100 Aqu.) do penzl., do wstrz. podsk. w zapadzie ( $\frac{1}{2}$ —1 strzyk.) 10·0=3 kr **Prav. Ae. crudus** tylko zewn.
- **aceticus** jak sulf. 10·0=7 kr.
- **bromatus** zob. **Aethylum bromat.**
- **camphoratus** (Camph. 1·0 Spir. Aeth. 9) do zastrz. podsk.
- **chloratus** (Aethylchlorid) środek znieczulający, znajduje się w handlu w postaci zagęszczonej w szklanych rurkach, łatwo przy ogrzaniu ręką zamieniający się w parę, która znieczula błonę śluz; jedna rurka = 60 kr.
- **methylicus** do miejscow. i ogóln. anestezyi.
- **petrolei** zob. **petrol.**
- **valerianicus** 10—20 kropli *p. d.* k. r. d. do 5·0 *p. die* w krol. albo kapsułk.
- Aethoxycoffeinum** wewn. 0·25 (z cocainum) w nerwobólach, migrenie. 1·0 = 60 kr.
- Aethylenum bromatum** 3—10 kropli (Spiritus *aa* w mleku) *p. d.* r. d. postępowo aż do 50 kropli (w padaczkę według Donatha. 1·0=5 kr. **chloratum**, Chlorethyl, (liq. hollandic.) 5—20 kropli *p. d.* 3—4 r. d. z eterem, alkoh., olejotłuszczami; zewn. jako miejsc. anest. (czysty albo z eterem). 1·0=5 kr.
- Aethylidenum bichloratum** jak chloroform do narkozy przy oper. zębów 1·0=15 kr.
- Aethylum bromatum** jako sedat. 5—10 kropli (0·3—1·0 *p. d.* 2—4 r. d. na cukrze albo w kapsułkach, do wziewań 0·20—0·50. 1·0=6 kr.
- **jodatum** wewn. 5—10 kropli *p. d.* w gościecu, kile.
- Agaricus albus** (Boletus Laricis, fungus Laricis) jako słabe drastie. po 1·0—2·0 *p. d.* k. r. d., jako przeciwpotny po 0·2—0·5 *p. d.* 2—3 r. d. w proszk. pigułek. 10·0=8 kr. — **Agaricinum** (kwas) jako przeciwpotny 0·005—0·01 *p. d.* k. r. d. aż do 0·5! *p. d.* w pig. (zwykle razem w pulv. Doveri, aby zapobiedz rozwołn.). 0·1=3 kr.
- **chirurgorum** do tamowania krwi.
- Agathinum** (Salicyl-Methylphenyl-hydrazon) antirheum, i an-



tineuralg. 0.25—0.50, 3 r. d. białe kryształki nie rozpuszcz. we wodzie. 0.1=5 ct.

**Airol** połączenie bismutu z garbnikiem i jodem, proszek szarzielony w zetknięciu z wydzieliną ran, wydziela jod i zmienia barwę na czerwoną. Używany na owrzodzenia wprost w emulsyi 10%, (szerzaczka) w maści 10%—20%. 1.0 = 10 kr.

**Aletris farinosae Rad.** (tonic. amar.) decort. 15.0—30.0:100—150.0 Coll., także w proszkach 0.6 p. d. k. r. d. — **Tinct. a. f.** 4.0—8.0 p. d. k. r. d. — **Ext. fluid. a. f.** 0.5—2.0 p. d. k. r. d.

\***Aloë** 0.02—0.03 p. d. k. r. d. jak amar. lub stomachie.; 0.05—0.3 jako rozwalniający; a 0.3—0.6 aż do 1.0! p. d. jako drasticum tylko w pigułkach; zewn. tylko w clysm. (0.5—0.25) 10.0=3 kr.

— **hepatica** w trochę większych dawkach. \***Extr. aloës** jak poprz. po 0.02—0.03 p. d. k. r. d. jako stom., 0.05—0.2 jako rozwaln., a po 0.5 jako drastic. 10.0=11 kr. — **Massa pilular Rufi** (zł. Aloë 60, Myrrha 30, Crocus 10) w podwójnych dawkach jak Aloë. — \***Pilul. laxantes** (Aloë 40, Jalap. 60, Saponis med. 20, Anis vulg. fruct. 10) jedna pigułka waży 0.20. 10.0 = 22 kr. — **Tinct. Aloë** jako tonic. i dig. 5—30 kropli p. d. k. r. d. 10.0=3 kr. — **Tinct. Aloë comp.**  $\frac{1}{2}$ —1 łyżki. 10.0=4 kr.

**Aloënum v. Aloënum** 0.1—0.2 p. d. jako purg., 0.2—0.5 p. d. jako drastic. w pig. także podskórnice (1:5—8). 1.0=5 kr.

\***Altheae sciss. Fol.** 100.0 = 10 kr. i \***Rad.** 100.0 = 18 kr. jako macer., inf., decoct., 5.0—10:100—300 Coll. albo jako species; Pulv. rad. al. jak consp. i jako masa do pig.; zewn. do katapl. i okład., inf. do płukań i lewatyw; do przestrzykiw. (3.0—5.0:100 Col. — \***Species alth.** (Fol. alth. 10, Rad alth., 5, Liquir 2.5, Flor. malv. 1). 100.0=15 kr. —

\***Species emolientes** (Fol. alth., malv. i herb. Melioli  $\bar{a}\bar{a}$  1, Sem. lini 2). 100.0=18 kr. — \***Species pro cataplasm.** składu jak poprzedz. grubo proszkowany. 100.0=25 kr. —

\***Species pectoral.** (Fol. alth. 4, Rad. liquir, rad. alth., Hord. perl. fruct. Cerat—caric.  $\bar{a}\bar{a}$  10, Folior. Verb., F. Malv., Rhoead, fruct. anis. stell.  $\bar{a}\bar{a}$  1) jako decoct. z wodą lub mlekiem. 100.0=17 kr. — \***Syrupus altheae** łyżeczkami, także jako corrigens. 10.0=3 kr.

— \***Alumen** 0.05—1.0 p. d. k. r. d. po 5.0 p. die w proszk., pig. rozpuszcz. w żentyey lub mleku (1:200 mleka) jako Serum lactis aluminatum  $\frac{1}{4}$ — $\frac{1}{2}$  litra dziennie; zewn. jako proszek do wdmuch. do nosa, gardła, oczu (czysty albo 1:20—25 cukru), jako woda do ust, gardła, oczu, (0.5—10:100—200) do wzięwań, lewatyw (20%), zmywań (5%). do kąpieli (200.0) w maściach (0.1—2.0:10—25). 100=1 kr. — **Al. plumosum s. Talcum praep.** 100.0=10 kr. — \***A. ustum** (Al. calcinatum) działa silniej od poprz. ma to samo zastos. zewn. 10.0=4 kr.

**Alumina hydrata** (Argilla pura s. hydrata) wewn. jako antacidum, w biegunkach po 0.20—1.0.

\***Aluminii acetici liquor** (Aluminium aceticum, argilla acetica) 5—20 kropli (0.5—2.0) p. d. k. r. d. w rozp.

z syropem; zewn. czysty albo rozcieńcz. do okładów (1:5—200) opatr., zmywań (1:5—10), przestrzykiwań (0:5—1:100. 100:0=18 kr.

**Aluminium acetico-tartaric.** tylko zewn. jako adstring. i antyssp. czysty albo w rozpuszcz. także jako płukania 1—2 $\frac{0}{10}$ ), penzłow. (5—50 $\frac{0}{10}$ ). 10:0=18 kr.

— **boroformicum** dawki i sposób zastosowania jak poprzedni.

— **sulfuricum** w zastos. jak Alumen. 10:0=2 kr.

**Alumnol.** (5 $\frac{0}{10}$  alumin. i 15 $\frac{0}{10}$  siarki) adstring. i antisept. tylko zewn. 0:5—2 $\frac{0}{10}$  do zmywania ran, przestrzykiwania. w maści 3—6 $\frac{0}{10}$  lub jako zasyпка (na *ulcus molle*) w rzerzączce (1 $\frac{0}{10}$ —2 $\frac{0}{10}$ ). 1:0=6 kr.

**Ambra grisea** (nigra) 0:06—1:0 w proszk., pigułk., pastylk. 0:01=15 kr.

\***Ammonia** (pura liquida), Liquor ammonii caustici, Amoniak; około 10 $\frac{0}{10}$  bezwodny amoniak, wewn. 3—20 kropli (0:1—0:5) *p. d. k. r. d.* znacznie rozcieńczony płynami, kleikami; zewn. do waczenia, do injek. (5—15:60—100) do zmywań i nacierañ (2—6 $\frac{0}{10}$ ); do wziewañ, lewat. (5—10 kropli) *p. d.*, do maści i linim. (1:5—10), podskórnje (1:5—10), a do żył (1:2—20). 10:0=2 kr. — \***Liquor ammoniae anisatus** (ol. anis. 1, alkoh. (90 $\frac{0}{10}$ ) 20, amm. 5) 3—20 kropli *p. d. k. r. d.* do 5:0 *p. die*; zewn. do waczenia, do wiewañ. 10:0=5 kr. Do wciezań używa się \***Linimentum ammoniatum s. lin. volatile** (ol. oliv. 4, am. 1). 10:0=3 kr. **Linim. ammoniato-camphoratum** — \***Linim. saponato-camphoratum** (Balsam Opodeldoc.). 10:0=4 kr. **Linim. saponato-camphorat. liquid.** — \***Ammoniacum** (Gummi resina A., A. depuratum) 0:3—1:0 *p. d. k. r. d.* do 5:0 *p. die* w pigułkach albo zawies.; zewn. do plastrów. 10:0=7 kr.

\***Ammonium acetic. solut.**, Liquor ammon. acetic. (jest 15 $\frac{0}{10}$  Amm. acetic.) 2:0—10:0 *p. d. k. r. d.* czysty albo w mixt. (10:0—50:0:100) z środkiem diaphor.; zewn. do płukań i nacierañ. 10:0=5 kr.

— **benzoicum** zob. **Natrium benz.** 1:0=5 kr.

— \***bromatum** zob. **kal. bromatum.** 10:0=19 kr.

— \***carbonicum** (sal. alkali volatile, Ammoniumcarbonat) 0:2—0:6 *p. d. k. r. d.* aż do 2:0 *p. die* w proszk. rozpuszcz., mixt., satur.; zewn. do waczenia, do zmywań, maści i liniment. 1:3—10. 10=3 kr. — **Aqua am. bicarb.** (0:2:200).

**Ammonium carbonic. pyrooleosum** (Sal. volatile cornu cervi). 10:0=7 kr. — **Liquor am. bicarb. pyrooleos.** (Spir. cornu cervi) 15—30 kropli *p. d. k. r. d.* 10:0=3 kr.

\***Ammo. chlorat.** (sal. amm. depur. salmiak) 0:2—1:0 *p. d. k. r. d.* do 10:0 *p. die* w proszk., pig., powid., roczyn., mixt.; zewn. jako zasyпка; do płukanek (1—3 $\frac{0}{10}$ ), do zmywań, kąpieli (50:0—100:0), penzłow. (3—5:50) i wziewañ; także do maści i linim. (1:5—10). 10:0=3 kr. Są także pastylki salmiak. (Tablettes pectorales). — **Am. chlorat. ferrat.** (Ferrum

ammoniatum) 0·2—1·0 *p. d.* k. r. d. w rozp. lub mixt. (2—5<sup>0</sup>/<sub>0</sub>).  
10·0 = 5 kr.

**Amm. jodatum** (zaw. 63<sup>0</sup>/<sub>0</sub> jodu) 0·10—0·6 *p. d.* k. r. d.; do  
maści (1:20—50). 1·0 = 7 kr.

— **embelicum** wewn. 0·30—0·50 z syropem l. miodem (dzie-  
ciom 0·18) przeciwko tasiemcowi. 0·1 = 50 kr.

— **phosphoricum** 0·5—4·0 *p. d.* k. r. d. aż do 6·0 *p. die*  
w rozpuszcz., 1·0 = 2 kr.

— **picrinicum** (picronitricum) 0·05—0·10 *p. d.* k. r. d. aż do  
0·4 *p. die.* polecony w zimnicy. Łatwo wybuchający!

— **sulfoichtyolicum** zob. **ichtyol.**

— **valerianicum** 0·1—0·3 *p. d.* k. r. d. aż do 1·0—4·0 *p. die*  
w pig., mixt., 1·0 = 10 kr.

\***Amygdalae amarae** (Semen amygd. amar.) wewn. w emul-  
zyi ze słodk. migd., zewn. w proszku i w pastach. 10·0 = 3.  
kr. — \***dulces** 1:25 do emulsyi 10·0 = 2 kr. — \***Emulsio**  
**amygdalin.** (Amygd. dulc. decortie. 25, Sach. 15, Aqu.  
250). — \***Ol. amygd.** łyżeczkami czysty, albo z wodą jako  
emulsya fałsz., wreszcie jako mixt. oleosa 10—20:200 Aqu.;  
zewn. jak ol. oliv. 10·0 = 6 kr. — **Ol. amygd. amar.**  
**aether.**  $\frac{1}{4}$ —1 kropli (0·01—0·05) rozp. w alkoh. albo eter-  
rze, także na cukrze, albo w emuls., ext. czysty albo  
w miesz. do wcierań, maści (0·1:10·0). 1·0 = 8 kr. — \***Sy-**  
**rup. amygdalinus.** 10·0 = 4 kr.

**Amygdophenin** (Aethylamygdophenin) wewn. 1·0 *p. d.*  
k. r. d. aż do 6·0 *p. die* jako antineuralg., antirheum.

**Amylenum hydratum** (Amylenhydrat) bezbarwna ciecz  
(Hypnotic. i sedativ.) 3·0—5·0 *p. d.* rozp. w wodzie, także  
w lewatywie 4·0 *p. d.* z mucilago gumm. arab. 1·0 = 6 kr.

\***Amylium nitrosum** ((Amylnitrit.) 1—5! kropli  
*p. d.* do wziewań; antidot. w asfiksyi chloroform.  
i zatruciu kokainą podsk. (1:10 Spirit.) 1·0 = 3 kr.

\***Amylum** (Triticici) jako constit. do proszk., do mucil., consp.;  
zewn. jako zasyпка; także do lew. 1—2 łyżeczki zagoto-  
wane z 200·0 aquae). 100·5 = 15 kr.

**Amylum Marantae pulv.** (Arrow-root) (1—2 łyżeczki  
zagot. z filiżanka rosolu, wody, mleka). 100·0 = 30 kr.

**Analgen** (antipiret, antineuralg.) 0·50—1·0 *p. d.*, skuteczny  
jako antineuralg. 1·0 = 25 kr.

\***Angelicæ** rad. pulv. 0·5—2·0 *p. d.* k. r. d.; In. 5—8<sup>0</sup>/<sub>0</sub>  
10·0 = 6 kr. — **Extr. angelic.** 0·20—1·0 *p. d.* k. r. d.  
1·0 = 4 kr. — **Spirit. angel. composit.** 10—20 kropli  
*p. d.* k. r. d. 10·0 = 5 kr.

**Angusturæ cortex.** 0·2—1·0 *p. d.* k. r. d. w proszku, lub  
dect. (5·0—15·0:100—200) 10·0 = 2 kr.

**Anilinum sulfuric.** 0·05—0·12 *p. d.* 1—3 r. d. w proszku  
pig. w rozp. (0·05—0·20:150); ext. w maściach (1:20—30).  
1·0 = 2 kr.

\***Anisi fructus** (Semen anisi vulg.) 0·3—1·3 w proszku, inf.  
(3—5<sup>0</sup>/<sub>0</sub>). 10·0 = 6 kr. — **Ol. anisi. vulg.** 1—3 kropli k.  
r. d. w elaeosach. 10 = 4 kr. — \***Spiri. anis. vulg.**  $\frac{1}{2}$ —2  
łyżeczek k. r. d. 10·0 = 3 kr.



\***Anisi stellati fructus** jak poprzedni.

**Anthrarobinum** zob. **Chysarobinum** 1·0 = 6 kr.

**Antidotum arsenici** = Liquor ferri sulfuric. oxyd. 100, Aquae 200, do tego przy ustaw. m $\ddot{e}$ szaniu 15 Magn. ust. z 250·0 Aqu. winien by $\acute{c}$  zawsze  $\acute{s}$ wie $\acute{z}$ o przygotowywany, podaje si $\acute{e}$  łyżeczkami co  $\frac{1}{4}$ — $\frac{1}{2}$  godz. dosis 1 z $\acute{r}$ . 32 ct.

\***Antifebrinum** (Acetanilidum) 0·25—1·0! *p. d. k. r. d.* do 2·0! *p. die* jako antipyr., rheumat., neuralg. w proszk. pigu $\acute{e}$ lk., rozp.; zewn. jako antisept. 1·0 = 2 kr.

**Antihydropsinum** zob. *Blattae oriental.*

**Antipyrinum** (Dimethylphenylpyrazolon) 0·5—1·0—3·0 *p. d.* 3—4 r. d. a $\acute{z}$  do 8·0 *p. die* (dzieciom najw. 0·75 *p. d.* 3—4 r. d.) jako proszek lub mixt.; zewn. jako zasypka, tak $\acute{z}$ e do lewatyw; do wstrzykiwa $\acute{n}$  do cewki  $\frac{1}{2}$ — $1\frac{1}{2}$ ‰. 1·0 = 9 kr.

**Antiseptol** (Cinchoninum jodosulphuric.) zaw. 5‰ jodu, ma zast $\acute{e}$ p. jodoform, tylko zewn. w 10‰ rozczyinach. 1·0 = 15 kr.

**Antispasmin** (Narcinnatrium—Natrium salicylicum) wewn. 0·05—0·10 *p. d. k. r. d.* w rozczyinach, w krztu $\acute{s}$ cu. 0·10 = 15 kr.

**Apiolum cryst. album.** 0·25—1·0! *p. d. k. r. d.* a $\acute{z}$  do 4·0 *p. die* w proszku lub syropie, polec. w zimnicy i dysmenorrhoe 0·1 = 4 kr.

**Apocodeinum hydrochloricum** 0·01—0·3 *p. d. k. r. d.* 0·08 *p. die* w pig. lub w rozpuszcz. do zastrzykiwa $\acute{n}$   $\frac{1}{2}$ —1 strzykawkki 2‰ rozczyinu, dzia $\acute{l}$ a podobnie jak apomorph. 0·1 = 8 kr.

**Apolysinum** 0·50—1·0 *p. d. k. r. d.* w proszku, jako antipir. antineuralg. 0·10 = 2 kr.

\***Apomorphinum** hydrochl., jako expec. 0·001—0·005 *p. d.* w proszk., pigu $\acute{e}$ lk. mixt.; jako emetic. 0·01! *p. d.* a $\acute{z}$  do 0·05! *p. die*; tak $\acute{z}$ e podsk $\acute{o}$ rnice jako emetic. w dawce 0·001—0·01; dzieciom 4-t $\acute{a}$  cz $\acute{e}$ sz $\acute{c}$  dawki lub 0·01—0·03 w lewatywie. 0·10 = 15 kr.

\***Aqua amygdalar. amar. concentr.** zawiera na 1000 cz $\acute{e}$ sz $\acute{c}$ i 1 cz $\acute{e}$ sz $\acute{c}$  bezwodn. kw. sinowodowego) 0·5—1·5 (10—40 kropli) *p. d.* a $\acute{z}$  do 5·0! *p. die* czysta kroplami albo w mixt. 10·0 = 6 kr.

— **\*amygd. am. diluta.** (Aq. Cerasorum) (na 1·000 cz $\acute{e}$ sz $\acute{c}$ i: 0·05 bezw. kw. sinwdw.) łyżeczkami czysta albo w mixt. 10·0 = 1 kr.

— **aromat. spirit.** do naciera $\acute{n}$ . 100·0 = 16 kr.

— **\*Goulardi** zob. plumbi acet.

— **\*calcis** (Aqua calcariae) z. calcium oxydat. 100·0 = 3 kr.

— **\*carbolisata** (zaw. 33 cz $\acute{e}$ sz $\acute{c}$ i kw. karbolowego i 967 cz. wody) do opatrunk $\acute{o}$ w i desinfekcyi. 100·0 = 3 kr.

— **\*carminativa** (Flor. chamom. roman. 100, cort. citr., fol. menth. crisp., fruct. carvi., coriandr., foenicli  $\bar{a}\bar{a}$  30·0:4000 Aqu.) łyżeczkami. 100·0 = 12 kr.

— **\*chlori** (Aqua chlorata) zob. Chlor. solut. 10·0 = 3 kr.

— **\*cinnamomi** zob. cinm. cortex. 100 = 11 kr.



**Aqua cresolica** do desinfekcyi.

- **\*foeniculi** zob. foen. fruct. 100·0 = 8 kr.
- **hydrosulfurata** przy zatruciu metalami 150·0—500·0 czy-  
sta albo rozc. wodą, łyżkami. 10·0 = 3 kr.
- **kreosoti** (Aq. Binelli) wewn. łyżeczkami, zewn. do prze-  
plukiwań, inhalacyi.
- **\*laurocerasi** (10·0 zaw. 0·6 bezwodn. kw. sino-  
wodorow.) używ. jak Aqu. amygd. amar. concentr.  
10·0 = 4 kr.
- **\*melissae** jako corrig. do mixt. 100·0 = 12 kr.
- **menthae crisp.** tak samo. 100·0 = 20 kr.
- **\*menthae piperitae** tak samo. 100·0 = 12 kr.
- **phagedaenica** zob. Hydragr. 100·0 = 20 kr.
- **picis** zob. pix liquida. 100·0 = 10 kr.
- **\*plumbi** zob. plumb. acet.
- **\*plumbi spirit.** (a. goulardi) zob. plumb. acet.
- **\*rosae** zob. rosae flor. 100·0 = 10 kr.
- **\*rubi idaei** zob. Fruct. Rub. id. 100·0 = 9 kr.
- \***Araroba** zob. Chryzarobin. 1·0 = 9 kr.
- Arbutinum** (glykozyd z fol. uvae ursi) 0·5—1·0! *p. d.* aż do  
4·0! *p. die* w proszku lub w mixt., stos. w zap. nież. pę-  
cherza i w chorobach nerkowych. 1·0 = 30 kr.
- Arecae nuces pulv.** pod. przeciw tasiemcowi w dawce  
4·0—6·0 w proszku. 10·0 = 8 kr.
- Argentamin** plyn bezbarwny, oddział. alkal., w rzerzające  
do przestrzyk. 1:5000. 1·0 = 8 kr.
- Argentum chloratum** (muriaticum) 0·01—0·10 *p. d.* 2—4  
r. d. w proszku, pig. 0·1 = 3 kr.
- **foliatum** używ. do powlekania pigulek.
- **jodatum** 0·005 *p. d.* jak Arg. chlorat. 1·0 = 50 kr.
- **\*nitricum crystallis.** 1·0 = 9 kr. i **\*nitricum  
fusum** 1·0 = 11 kr. wewn. po 0·005—0·03! *p. d.* 2—4 r. d.  
aż do 0·20! *p. die* w pig. past. rozc.; w subst. w zgęszcz.  
lub rozpuszcz. (1:1—2) jako środek żrący; tak-  
że jako crayon; w rozcieńcz. do przestrzykiwań  
(0·10—1·0:100 Aqu.), do wziewań (0·01—0·3:100), do  
penzłow. (1·0—10·0:100), do ócz (0·01—1·0:100), w maści  
(0·20—0·80:10·0) także w proszku (0·1—0·5:5·0 cukru  
lub alunu) do wdmuchiwań do gardła lub krtani.
- Arg. nitric. c. calio nitrico** (Lapis infernalis mitigatus,  
zaw. 1 arg. n. i 2 k. nit.) jako śr. żrący łagodn. 1·0 = 5 kr.
- Argila alba** s. Bolus a. jako constit. do proszk., pig., także  
zewn. jako zasyпка. 100·0 = 12 kr.
- Aristol** (Dithymoldijodid) różowobrunatny proszek rozp. w oli-  
wie i paraf., stos. w chorobach skóry i nosa (lupus) w 10%  
maści lanolin. 1·0 = 30 kr.
- \***Arnicae flores sciss.** 10·0 = 2 kr. i **\*Radix** 10·0 = 3 kr.  
wewn. 0·3—1·0 *p. d.* k. r. d. w proszk., pig., inf. (2·0 10·0  
:100·0); zewn. jako tabaka, także do okład. i lewat. (inf. 5·0—  
27·0:100). **Extr. flor. arn.** 0·2—0·5 *p. d.* 1·0 = 5 kr. **Extr.  
rad. Arn.** 0·2—1·5 *p. d.* 1·0 = 5 kr. — **\*Tinēt. Arnicae**  
0·2—0·5 *p. d.*; zewn. do wcierań, okład. i t. d. 10·0 = 4 kr.

**Artemisiae Hb.** pod. jak Hb. absinthi. **Rad.** Art. w proszk 0.1—2.0 *p. d.* albo w inf. 2—5‰; 100 = 12 kr. — **Extr. Art** 0.10—0.5 *p. d.* 1.0 = 8 kr.

\***Asa foetida** (Gummi resina dep.) wewn. 0.3—0.5—1.0 k. r. d. w pig. lub zawiesinie 2.0—6.0:100, także w lewat. 3.0—10.0 (w emuls. z żółtkiem). 10.0 = 9 kr. — **Tinct. as. foet.** 20—60 kropli *p. d.* czyst. albo w mixt 10.0 = 5 kr.

**Asaprol** proszek rozp. w wodzie i wysk. (antipyr. i antirheum) 0.5—1.0 *p. d.* k. r. d.; 4.0 *p. die.* 1.0 = 15 kr.

**Aseptolum** (Acid. sozodolicum) gęsta ciecz działa antyosp. 3—5‰ rozez. wodnym; rozp. w oliwie, glyc., lub alkoh. nie działa. Stosowany zewnętrznie zamiast kw. karbolowego, nietrujący. 10.0 = 20 kr.

**Asparagium** (diuretic.) 0.05—0.10! *p. d.* aż do 0.30 *p. die* w proszku, pig. 0.1 = 2 kr.

**Atropinum purum** nieuż.

— \***sulfuricum** 0.0002—0.001 *p. d.* aż do 0.003! *p. die* w pig., proszk. lub w rozp.; zewn. do oczów (0.10—0.5:100.0 Aqu.), podskórnice 0.0002—0.001 (2—10 przedziałek strzykawki Pravaza z rozez. 0.01—0.05:10 Aqu.) również razem z morf. (Atrop. sulf. 0.02, morph. mur. 0.4; Aqu. dest. 20.0), w maści i linim. 0.2—0.5:100. 0.01 = 2 kr.

— **valerianicum**, wewn. jak sulf. 0.01 = 4 kr.

**Aurantii fructus cort.** (flavido cort. aurant.) 0.3—2.0 *p. d.* 2—4 r. d. w proszku. Inf. 5—12‰, 10.0 = 6 kr. — **Extr. aurant.** 1.0 = 4 kr. **Aurant. folia** 1.0—4.0 *p. d.* inf. jak cort. 1.0 = 5 kr.; tak samo **flor. aurant.** — \***Aqu. flor. aurant.** (Aqua naphae) 10.0 = 4 kr. — \***Ol. flor. aurant.** 1.0 = 50 kr. — \***Ol. cort. aur.** 1.0 = 3kr., — \***Ol. Bergamott.** 1.0 = 3 kr.; tak samo **Syrup cort. aur.** coerig. do mixt. 10.0 = 3 kr.; tak samo **Syrup aur. flor.** \***Tinct. aur. cortic.** 20—60 kropli. 10.0 = 4 kr.

\***Auro natrium chloratum** wewn. 0.003—0.03! *p. d.* 1—2 r. dz. aż do 0.05! *p. die* w pigułk., pastylk., proszkach lub w rozp. (in vitro nigro) dzieciom w kokluszu z 2‰ rozezynu 5—8 kropli; jako woda do ocz (0.1—0.2:100), w maściach 0.2:5; 0.10 = 35 kr.

**Aurum chloratum** wewn. 0.002—0.01 w rozp.; zewn. jako środek żrący. 0.10 = 55 kr.

— **foliatum** do powlek. pig.

— **jodatam** stos. w kile.

— **monobromatum** wewn. 0.008—0.012 *p. d.*; dzieciom 0.003—0.006 *p. d.* stos. w padaczcze. 0.01 = 6 kr.

— **oxydatum** 0.005—0.05 w proszk. i pig.

\***Axungia porcina** (porci Adeps suillus) tłuszcz do maści. 100 = 20 kr.

\***Axungia porci benzoata** 10.0 = 5 kr.

**Balsamum canadense** 10.0 = 10 kr.

— \***Copaivae** wewn. 0.5—2.0—3.0 t. j. od 10—40 i 60 kropli *p. d.* aż do 20.0! *p. die* w pig. a najczęściej w kapsułkach (capsulae gelatin.) razem z ext. cubeb., także w emulsyi

(15:0 z 7:5 Gummi mimos. i 100:0—150:0 Aqu.) zewn. do lewatyw (7:0—15:0), do nacierań. 10:0=7 kr.

**Balsamum Nucistae** zewn. do nacierań.

— **\*peruvianum** wewn. 0:1—1:0 *p. d.* aż do 5:0 *p. die*, w pig., past., elect. lub emulsi; zewn. czysty lub w maściach używ. do opatr. ran, do zastrzykiwań w gruźlicy (Landerer); rozp. w alkoh. jako płukanie, tinct. do zębów i t. d. jako antiscabiot. 1:0—15:0 na jedno wtarcie, wreszcie do celów kosm. 10:0=25 kr. — **Syrup bals. peruv.** czyli Syr. balsamicus — expect. i corrigens.

— **\*tolutanum** stos. jak bals. peruv. 10:0=14 kr.

— **vitae Hoffmani** (mixt. oleoso-balsamica) 5—20 kropli *p. d.*; do wachania, nacierań. także do kosmet. 10:0=8 kr.

\***Bardanae rad.** Dct. (10:0=50:0:100—500 Col.). 10:0=2 kr. także **Extr. Bardanae** 0:5—1:0 *p. d.* 1:0=3 kr.

**Baryum chloratum** wewn. 0:02—0:1 *p. d.* aż do 0:50! *p. die* w pig.; zewn. 0:5—2:0:100. 10:0=3 kr.

\***Belladonnae rad.** wewn. 0:01—0:07 *p. d.* do 0:3! *p. die* w proszk., pig., inf. (0:3—1:0:100), wziewań (0:5—1:0:100), przestrzykiwań 1—4<sup>0</sup>/<sub>10</sub>, okładów (2 5<sup>0</sup>/<sub>10</sub>) i maści (1—5:10). 1:0=1 kr. — **Extr. rad. Bellad.** 0:01—0:05 *p. p.* aż do 0:2! *p. d.* w proszk., pig. 1:0=11 kr.

— **\*Fol. Belladon.** 0:05—0:2! *p. d.* aż do 0:6! *p. die* w proszk. pig.; inf. (0:5—1:5:100); jako cygareta do palenia, do miejsc. kąpiel.; do okładów, przestrzyk. do wziewań (0:5—1:0:100) lewatyw, jako woda do oczu (1:0—3:0:25). 1:0=3 kr. — **\*Extr. fol. Bellad.** 0:01—0:05, aż do 0:2! *p. die* 1:0=8 kr. — **\*Tinct. fol. Bellad.** wewn. 1—10 kropli, 1:0! *p. d.* aż do 4:0! *p. die.* 10:0=6 kr.

**Benzinum Petrolei** (Benzin) wewn. 0:2—1:0 (5—25 kropli) mixt. i kaps. 2—3 r. dnia, do nacierań (1:2—łuszczy); do lewatyw i wziewań. 100:0=10 kr.

\***Benzoë, Resina Benzoë** wewn. 0:2—1:0 *p. d.* w pig., emulzyi do proszku do zębów, do płukanek (2—4<sup>0</sup>/<sub>10</sub>), do wody do oczu (1—2<sup>0</sup>/<sub>10</sub>) do środka kosm. 10:0=10 kr. — **Tinct. Benz.** do wody do zmywań, do okład. 10:0=4 kr.

**Benzol** stos. jak Benzin 1:0! *p. d.* aż do 6:0! *p. die* w emulzyi przeciw czerwiom; zewn. w maści 2—3:200 w scabies. 10:0=5 kr.

**Benzonaphтол** (Acid. benz. i naphтол.) proszek podaw. wewn. 0:5 *p. d.* aż do 5:0 *p. die* (dzieciom 0:2 *p. d.* aż do 2:0 *p. die*), jako antysept. kiszkowy 1:0=4 kr.

**Benzolguajacol** czyli **Benzosol** (Acid. benz. i guajacol.) proszek używany w gruźlicy w miejsce guajacolu 0:25—1:75 *p. d.* 2—3 razy dz. 1:0=20 kr.

**Berberidis aquifolii rad. i tinct.** jako tonic. 15 kropli, aż do łyżeczki *p. d.* k. r. d. 1:0=3 kr.

**Berberinum muriaricum i phosphoricum** 0:03—0:05 *p. d.* 0:1=5 kr.

**Betolum, (Naphtosalolum - Naphthalolum)** proszek bez smaku i zapachu, polecany przeciw gośćcowi, nieżyłtowi



- pecherza, w chorobach kiszek z rozkładem treści jelit; 0·3—0·5 *p. d.* 2—4 razy dnia, aż do 2·0 *p. die* w proszku. 1·0=8 kr.
- Bismal** (Połączenie metylenu, kw. karbol. i bismutu) proszek rozpuszczalny w płynach alkalicznych; 0·10—0·30 k. r. d. w biegunkach, rozwolnieniach suchotników. 1·0=10 kr.
- Bismuthum benzoicum v. subbenzoicum** proszek używany jako zasyпка na wrzód miękki. 1·0=10 kr.
- **carbonicum** 1·0=5 kr. i **citricum** 1·0=8 kr. używa się jak B. subnitr.
- **ammoniato citricum** 0·2—0·5 *p. d.* 2—4 r. dz. w proszku.
- **gallicum basicum** = Dermatol.
- **lacticum crystalisatum** 0·05—0·2 *p. d.* 2—4 razy dz. 1·0=12 kr.
- **B naphthalicum** czyli **Orphol**, brunatny proszek, nierozp. w wodzie 0·50 *p. d.* 1·0—3·0 *p. die* w biegunkach, w durze. 1·0=12 kr.
- **oxyjodatum v. subjodatum** 1·0—2·0 *p. die*; zewn. jako zasyпка i do maści. 1·0=8 kr.
- **salicylicum** 0·3—1·0 *p. d.* 2—4 razy dz. aż do 12·0 *p. die* w pig. i w proszk. 1·0=5kr. tak samo używa się **B. subsal.**
- **\*subnitricum** czyli **Magist. bismuthi** 0·20—1·0 *p. d.* 2—4 r. dz. (dzieciom w rozwolnieniu 0·2—0·4 co 2—3 godz.) w proszk. i pig.; zewn. jako proszek do wdmuchiwań do gardła, nosa, krtani; do wstrzykiwań (w wiewiórze) (4—12<sup>o</sup>/<sub>o</sub>); także do maści (3—10<sup>o</sup>/<sub>o</sub>). 1·0=4 kr.
- **tannicum** 1·0=4 kr. jak subnitr.
- **tribromphenilicum** czyli **Xeroform**, żółty nierozp. proszek, 5·0—7·0 *p. die* w dawkach po 0·50, wewn. w cholercze; zewn. jako zasyпка do nosa, ucha, w chorobach skórnych; w rzeźączce (10<sup>o</sup>/<sub>o</sub>—20<sup>o</sup>/<sub>o</sub> emulsya). 1·0=10 kr.
- **valerianicum** 0·03—0·15 *p. d.* w proszk. lub pig. 1·0=6 kr.
- Blattae orientales** 0·06—1·0 *p. d.* w proszk. (jako diaphoretic.) także w inf. lub decoct 5—10<sup>o</sup>/<sub>o</sub>; 1·0=8 kr. — **Tinct. Blatt.** 15—40 kropli *p. d.* 10·0=40 kr.
- \*Bolus alba** zob. **Argilla alb.**
- Boral** = Aluminium borico tartaricum rozpuszczalny, kryształ. proszek, zewn. do penzłow., przepłukiwań 5<sup>o</sup>/<sub>o</sub>—10<sup>o</sup>/<sub>o</sub>, do wdmuchiwań, w maściach 10<sup>o</sup>/<sub>o</sub>.
- \*Borax** (veneta) czyli Natrium biboracicum, wewn. 0·5—2·0 *p. d.* k. r. dz. w proszku, rozp. w mixt., lub w linctus; zewn. do płukanek do ust i gardła (2—5<sup>o</sup>/<sub>o</sub>), do penzłowań (1·0—5·0:25·0), do zmywań (10·0—20·0:100), przestrzykiwań (1·0—5·0:100·0), wzięwań i maści (1:3—10). 10·0=3 kr.
- Bromalum hydratum** (Bromalhydrat) wewn. 0·05—0·10—0·50 *p. d.* k. r. dz. w pig. lub w rozp. 0·1=5 kr.
- Bromoformium** podaw. dzieciom w kokluszu po 2—6 kropli na łyżce z wodą, dorosłym 0·50 w kapsułkach w napadach astmy. 1·0=5 kr.
- Bromol** = Tribromphenol, proszek rozpuszcz. w alkoholu, eterze, olejach; zewn. w maściach (4·0:30·0); do penzłowań błonicy (1·0:25·0 Glycerini).
- Bromum** wewn. 0·005—0·02 *p. d.* aż do 0·1 *p. die* w wodzie



- lub alkoh. rozez., Aqua Bromi czyli bromata 0·25:25·0 wewn. 5–15 kropli; do penzl. w błonicy gardła 0·25–0·50:100 albo razem z kali brom. aa.; zewn. do okład., przestrz., wziew. (Bromi 1·0:500·0) do maści (1·0–2·0:50·0–100·0). 0·1 = 1 kr.
- Brucinum** wewn. 0·005–0·1! *p. d.* 2–3 r. dz. w pig. lub z rozez. alkohol. (1·0:25·0) kroplami (2–25). 0·01 = 1 kr. — także **Bruc. nitricum** i **sulfuricum**.
- Bryoniae rad.** 0·5–0·2 *p. d.* w proszk. lub inf. 5–15·0:100–200 col.). purgans. 10·0 = 2 kr.
- \***Bulbus scillae** zob. Scill. Bulb.
- Butyrum cacao** zob. Cac. Sem.
- Butyl-Chloralum hydratum**, Crotonchloral hydrat wewn. 0·1–0·3 *p. d.* w większej dawce 0·3–0·6 *p. d.* działa nasennie pod. rozp. z dodat. glyc. lub alkoh. używany w bólu zębów uciążarnych. 1·0 = 15 kr.
- Cacao Semen** v. Fabae cae., Det. (15·0:100–200). 10·0 = 2 kr.
- Sem. Cac. express.** (Cac. odłuszc.) — **Oleum (Butyrum) Cacao** 0·5–2·0 *p. d.* w proszk., past., zawies.; jako constit. do maści suppos., baccill. 10·0 = 6 kr.
- Cacti glandiflori Tinct.** składu niepewn. lub pewniejszy — **Extr. Cact. gl. fluidum** jako analeptic. kroplami 5–15 *p. d.* 2–3 razy dziennie. 1·0 = 4 kr.
- Cactina**, przetwór z Cact. grandifl. działanie i skład niepewny.
- Cadmium sulfuricum** 0·005–0·01 w pig. i rozp.; jako woda do ócz (0·05–0·2:10·0) do przestrzykiwań (1–2%) do maści (0·1:3–6) 1·0 = 2 kr. — podobnie **C. bromatum**, **C. jodatum**.
- \***Calami Rad., Rhizoma** (Rad. acori cal.) 0·5–2·0 *p. d.* w proszk., pig., inf. (5·0–15·0:100 Col.); do proszku do zębów, dzieciom do gryzienia. 10·0 = 2 kr. — **Extr. Cal.** 0·1–0·5 *p. d.* 10·0 = 56 kr. — **Oleum cal.**  $\frac{1}{2}$ –2 kropli *p. d.* w emuls. — **Tinct. cal.** 10–60 kropli *p. d.* używ. do płuk. do ust, tinct. na zęby. 10·0 = 3 kr.
- \***Calcaria chlorata** zob. Calcium hypochlorosum.
- **usta** zob. Calc. oxydat.
- **saccharata** 0·5–1·0 *p. d.*; w dużych dawkach podaje się w zatruciu zgeszcz. kw. karbol.
- \***Calcium carbonicum nativum** (Creta alba, kreda) jako proszek do zębów i t. d. 100·0 = 10 kr. — \***Calcium carbonicum** (praecipit., Calcaria carbonic.) 0·20–0·50 *p. d.* k. r. d. w proszk., pig., mixt.; także zewn. w proszk. 10·0 = 15 kr.
- **chloratum** (fusum) 0·1–0·6 *p. d.* w rozp.; do opatr. 1:24, do oczów (0·1–1·0:100) do kąpieli (30·0–100·0 na kąpiel). 10·0 = 5 kr.
- \***C. hypochlorosum** v. Calcaria hypochlorosa, calcaria chlorata (Chlorkalk) wewn. 0·5–0·30 *p. d.*, 4–6 r. d. pastyl. lub wodnej mixt.: zewn. do płukań 1·0–4·0:100) do penzłow. (0·5–1·5:25), do przestrzykiwań (0·05–0·1:100), do kąpieli (150·0–400·0), maści (1·0–10·0.) Do nakadzań i desynfekeyi (rozwiesza się płótna namoczone w rozp. C. hyp.). Podskórne wstrzykiwanie 2% rozez. polecane przeciw ukąszeniu adowitych węzłów. 100·0 = 7 kr.

\***C. oxydatum** (Calcaria usta s. caustica) tylko zewn. jako środek żrący, jako Pasta caustica viennensis (zaw. kal. caust. 5 części na 6 cz. Cal. oxyd.). 100·0 = 8 kr. — **extincta** używ. do wytw. \***Aqua calcis** (Aqu. calcariae) wewn. jako antacidum 50·0—200·0 p. d. aż do 300·0—600·0 p. die z mlekiem; zewn. do płukań, wzięwań, okładów.

**C. permanganicum** używane jak Kal. permang. o silniejszych własnościach antisept.

**Calcis linimentum** (Stahli) używane w oparzeniach jest miesz. Aqu. calc. z ol. oliv. āā.

\***Calcium phosphoricum** (Calcaria phosph.) 0·5—2·0 p. d. k. r. d. w pr. w rozpuszcz. z dodatkiem acid. phosph. polecane przez Kolischera i Freunda do zastrzykiwań w gruźlicy stawów. 10·0 = 34 kr. — **hypophosphorosum** 1·0 = 2 kr. i ustęp **C. sulfo-carbolicum** po 0·2 p. d. k. r. d.

— **sulfuratum** najcz. zewn. w maściach (1·0—3·0:25) do kąpieli (50·0—120·0) wewn. po 0·06 w pigułkach jako profylaktyk przeciw grypie. 10·0 = 2 kr.

— \***oxysulfuratum** do solutio Vlemingx'a, do kąpieli. 100·0 = 20 kr.

— **sulfurato-stibiat.** 0·1—0·3 p. d. 2—4 r. d. w pig., proszk.

\***sulfuricum ustum** czyli gips do opatrunków. 100·0 = 2 kr.

\***Camphora** wewn. 0·03—0·2 p. d. k. r. d. jak excit., 0·3—0·5 p. d. 1—2 r. d. jako sedativ. w proszk. (in charta cerata) pig., mixt., emulz. Także do wzięwań, nakadzań, jako proszek do nosa, do płukań (0·2—1·0:100), lewatyw (0·3—1·0), maści (3·0:25) mydeł, do podsk. wstrzyk. (1:12 Spir., albo 1:5 Aeth., lub oliwy); jako excit. całą strzyk. Pravaza na raz) 10·0 = 5 kr. — \***Ol. camphorat.** zaw. 1 C. na 3 ol. oliv. 10·0 = 6 kr. — \***Spirit. camphorat** zaw. 1 C. na 9 Spirit.; do wcierań, zmywań. 10 = 3 kr.

**Camphora bromata** (monobromata) 0·1—0·5 p. d. k. r. d. aż do 3·0 p. die w proszkach, kapsułkach, pig. kołacz. (trochisci). 1·0 = 3 kr.

— **carbolisata** używ. do opatr. składa się z 10 cz. rozc. kw. karb. i 25 cz. Camph. pulv.

**Cancerom lapid. pulv.** po 0·1—0·3 p. d. do proszków. 10·0 = 10 kr.

\***Cannabis indicae herb.** 0·2—0·5 p. d. w proszk., inf. (2·0—5·0:100—200) do wzięwań, do cygaret. 10·0 = 3 kr.

**Haschisch pur.** (Churrus) 0·01—0·05 p. d. \***Extr. cannabis indicae** 0·03—0·1! p. d. jako sedat., 0·1—0·2—0·3! p. die jako hypn., w pig., past., mixt., rzadko w maściach (0·2—0·5:10). 1·0 = 16 kr. — **Resina cannabis.** 0·2—0·5 p. d. — **Tinct. cannabis ind.** 5—20 kropli aż do 1·0! p. d. a 4·0! p. die 10·0 = 7 kr.

**Cannabinum purum** 0·05—0·3 p. d. i **Cannabinum tannicum** (hypnotic.) po 0·25—0·5 w pr. 0·1 = 13 kr.

\***Cantharides** wewn. 0·015—0·05! p. d. k. r. d. aż do 0·2! p. die, w proszk., pig. zewn. w proszku lub maści (1·0:8—1·0) w plastrze 10·0 = 14 kr. — \***Tinct.**

- cantharid.** 0·1—0·5! *p. d.* aż do 1·0! *p. die*; zewn. jak canth. 10·0 = 7 kr. Ung. Canthar. — **Collodium Canth.** (1:5 Coll.). \***Emplastr. canth. ordin.** (vesicat). 10·0 = 11 kr. \***Empl. canth. perpetuum.** 10·0 = 16 kr. — **Oleum canthar.** 1—6 kropli (0·05—0·3) *p. d.* w kaps., proszk., emulsi; do maści i wcierań.
- Cantharidinum** do zewn. użytku w maści, coll. (0·10:50) polec. do wstrzyk. podsk., w gruźlicy krtani. (0·0001) także w psoriasis, lepra, błonicy. 0·01 = 6 kr.
- \***Capilli Veneris Hb.** 10·0 = 2 kr. i **Syrup Capill. Vener.** 10·0 = 4 kr.
- Capsici fructus** 0·05—0·2 *p. d.* 3—4 r. d. w pr., pig.; zewn. do katapl. 10·0 = 4 kr. — **Tinct. capsici** 10—30 kropli (0·3—1·0) *p. d.* z wodą lub kleikami śr.; zewn. do wcierań, krople do zębów. 10·0 = 4 kr.
- \***Carbo ligni depuratus** (Carb. vegetabilis) 0·5—2·5 *p. d.* w proszk., zewn. do proszku do zębów, do płukanek (3·0—5·0 :100), do maści (10·0:25·00). 100·0 = 14 kr. Tak samo używ. — **Carb. animalis.** 1·0 = 3 kr. — **Carb. panis.** 10·0 = 5 kr. — **Carb. spongiae.** 10·0 = 10 kr.
- \***Cardamomi fructus** (semen) 0·3—1·0 *p. d.* jako składnik Species arom., niekt. tinct. i innych śr. 1·0 = 4 kr.
- Cardui benedicti Hb.** 1·0—2·0 *p. d.* w proszk., inf. lub decoct. 5·0—15·0:100). 10·0 = 5 kr. — **Extr. card. ben.** 0·5—2·0 *p. d.* 2—3 r. d. w pig., mixt. 1·0 = 2 kr.
- Carica papaya** zob. Papainum.
- Carniferrinum** przetwór żelazisty otrzymany z mięsa 0·50 *p. die.* 1·0 = 16 kr.
- Carpainum hydrochloricum** alkaloid z Carica papaya stos. w angina pectoris i w wadach serca 0·006. *p. d.* aż do 0·03 *p. die* w pig., w kroplach, podskórnie 0·006—0·01 środek nasercowy, działający podobnie jak Sparteina.
- \***Carrageen** Det. 3·0—5·0:100—500 Col. 10·0 = 2 kr.
- \***Carvi fructus** (Sem.) 10·0 = 5 kr. — **Ol. carvi.** 1·0 = 4 kr. **Spirit. carvi.** mają podobne zastos. jak Anis fr.
- \***Caryophylli** (fiores) wewn. po 0·3—0·6 w prosz., inf. (2·00—6·0:100—200 Coll.), do proszku do zębów, do płukania i tinct. 10·0 = 8 kr. — **Oleum caryoph.** 1/2—2 kropli, wewn. do nacierań. 1·0 = 2 kr.
- Cascarae sagraeae cortex** czyli **cortex Purshianae** 0·5—2·0 *p. d.* w inf. 10·0 = 3 kr. — **Extr. fluid Case. Sagr.** 1/2—1 łyżeczki k. r. d. do 4·0 *p. d.* a 10·0! *p. die* czyście albo w syropie. 1·0 = 3 kr.
- Cascarae amargae cort.** także jako extr. fluid. po 40—50 kropli *p. d.* 2—4 r. d. (w syphilis) 1·0 = 3 kr.
- \***Cascarillae cortex** 1·0—2·0 *p. d.* k. r. d. w pr. lub lepiej w inf., decoct. (10·0—20·0:100—200) Col.). 10·0 = 5 kr. — **Extr. Cascarillae** 0·3—1·5 *p. d.* w pig. 1·0 = 4 kr. — \***Tinct. Cascar.** 20—40 kropli aż do 10·0 *p. die.* 10·0 = 6 kr.
- \***Castoreum (canadense)** 0·1—1·0 *p. d.* 2—4 r. d. w pig., proszk. 0·10 = 5 kr. — \***Tinct. castorei** 10—60 kropli *p. d.* 1·0 = 12 kr.



- Cast. sibiricum** tak samo jak canad, (droższe i silniejsze).
- \***Catechu** (Terra japonica 0·5—1·5 p. d. w pig., proszk. rozp. w wodzie lub alk. 3—5%) : do proszku do zębów, do past i tinctur. 10·0 = 7 kr. — \***Tinct. catechu** 10—60 kropli p. d.; 10·0 = 15 kr.
- \***Centauri minoris Hb.** 1·0—2·0 p. d. w proszku; w inf. (5—105%). 100·0 = 26 kr. — \***Extr. cent. min.** 0·5—2·0 p. d. 2—3 r. d. pig. mixt. 10·0 = 30 kr.
- \***Cera alba** 10·0 = 6 kr. i \***flava** 10·0 = 4 kr. wewn. w emuls. (15·0:200 z żółtkiem lub 15·0 gumi arab.); jako konstit. do maści, plastrów, świeczek itd.
- **japonica** tak samo. 10·0 = 3 kr.
- Cerasorum syrupus** corrig. i const. 10·0 = 6 kr.
- \***Ceratum fuscum** zob. Plumbum.
- Cereoli** laseczki giętkie, cienkie; mogą być pociągane środkiem leczniczym i wprowadzone w rozm. przewody, przetoki i t. d.
- Cerium oxalicum** 0·05—0·1—0·3! p. d. aż do 1·0! p. die w proszk. lub pig.; polec. w vomitus gravid, dyspep, w cardialgii, epilepsyi. 1·0 = 2 kr.
- Cerussa** zob. Plumb. carb.
- \***Cetaceum** (sperma Ceti) przeważn. zewn. do plastrów, maści (1:2 ol. oliv.) 10·0 = 6 kr. Gold Cream.
- Ceratum cetac.** 10·0 = 8 kr.
- Cetrarinum** (otrzym. z lichen. islandic.) goryczka w pig. po 0·05—0·5 p. d. pół godz. przed jedz., popr. apetyt. 0·10 = 30 kr.
- \***Chamomillae vulg. flores** 1·0—5·0 p. d. w proszk., inf. (5·0—15·0:100—200 Col.) do species; zewn. do suchych lub wilg. okładów, do przestrzykiwań (25%) do kąpieli (300·0—750·0 na kąpiel). 10·0 = 6 kr. — **Aqu. chamomill.** do mixt. 100·0 = 10 kr. — **Extr. Chamomill** 0·5—1·5 p. d. 1·0 = 2 kr. — **Ol. Chamomill. aeth.**  $\frac{1}{2}$ —2 kropli p. d. 0·1 = 8 kr. — **Syr. Chamom.** Corrig. 10·0 = 4 kr. — **Tinct. Chamom.** 10—30 kropli p. d. 2—4 r. dz. 10·0 = 3 kr.
- Charta nitrata** używany do wdychiwań w astmie.
- Charta sinapisata** rubefaciens (Rigolott).
- Chelidonii Hb.** 10·0 = 2 kr. — **Extr. Chelidonii** 0·1—0·5 p. d. w pig., mixt. 1·0 = 6 kr.
- \***Chenopodii ambrosioides Hb.** 0·5—4·0 w proszk. spec. Inf. (10·0—30·0:100—200 Col.); do okładów. 10·0 = 3 kr.
- \***Chinae cortex fuscus** 10·0 = 10 kr., **Cort. chin. calisayae** 10·0 = 16 kr. i **Cort. chinae ruber** 10·0 = 28 kr. (Pharmakopea nie rozróżnia poszczególnych rodzajów kory tylko oznacza, że ma zawierać przynajmniej 5% alkaloidu) 0·5—1·5 p. d. w proszk., electuarium, pig., mixt., inf., lub decoct., (5·0—25·0:100—200 Col.); kawa chinowa, czekol. ch., wino chinowe.; zewn., do zasypek, proszku do zębów, okładów; inf. lub dect. do płukania ust, przestrzykiwań, lewatyw. — **Extr. Chinae aquosum** w 5% rozp. łyżkami 1·0 = 10 kr. i **Extr. Chinae spirituos.** 0·3—2·0 p. d. w pig., mixt. i zewn. do tinct. pomad.; — **Tinct. chinae** 1·0—5·0 p. d. 10·0 = 6 kr. i \***Tinct. chinae comp.**  $\frac{1}{2}$ —1 łyżeczki p. d. 2—4 r. dz. kroplami albo w mixt. 10·0 = 4 kr.



- Vinum chinae** 10·0 = 7 kr.
- Chinidinum hydrochloricum.** 0·10 = 2 kr.
- **salicilicum** 0·10 = 6 kr.
  - **sulfuricum** (Conchinin) 1·0 = 6 kr.
  - **tannicum** 0·10 = 6 kr. stos. jak sole chininy.
- Chininum** czysty alk. 0·03—1·0 w pr., pig., w rozp. w alkoh. lub aeth. mało używ. tylko sole:
- Chininum aethylosulfuricum** w dawce 0·02—0·4 do podsk. zastrzyk. 10·0 = 5 kr.
- arsenicicum** 0·003—0·01 w pig. 1·0 = 17 kr.
- **bihydrochloricum** (bimuriaticum) 0·25—0·50 *p. d.* podskórne, sól, ch. łatwo rozpuszczalna. 0·1 = 4 kr.
  - **bihydrobromicum** 0·50—1·0 w proszku lub podsk. (1·0—3·0:10 Aqu.) 0·1 = 4. kr.
  - **bimuriaticum carbamidatum** do podsk. zastrzyk. 0·1—0·5 *p. d.*
  - **bisulfuricum** (rozp. w 11 częściach wody) stos. jak sulf. 1·0 = 7 kr.
  - **citricum** jak Ch. sulf. 1·0 = 15 kr.
  - **\*ferro citricum** 0·05—1·0 *p. d.* do 2·0 *p. die* w proszk. pig., rozp. 1·0 = 5 kr.
  - **hydro-bromicum** (bromatum) 0·05—0·5 *p. d.* do 2·0 *p. die* w proszk., pig., rozp., podsk. (10%) rozc. alkoh. 1·0 = 8 kr.
  - **hydro-chloricum** (muriat.) rozp. w wodzie zastos. wewn. jak sulf.; do zastrzykiwań podsk. (0·15—0·25: Glycer., aqua āā 0·5). 1·0 = 8 kr.
  - **hydrojodicum** 1·0 = 18 kr.
  - **lacticum** łatwo rozpuszcz. w wodzie. 1·0 = 16 kr.
  - **phosphoricum** 1·0 = 16 kr.
  - **saccharinicum** mniej gorzka zaw. 36% sacchar., i 64% chininy, trudno rozpuszcz. w wodzie. 1·0 = 30 kr.
  - **\*salicylicum** 0·1—0·5 *p. d.* do 2·0 *p. die* 1·0 = 11 kr.
  - **\*sulfuricum** jako tonicum 0·03—0·15 *p. d. k. r. d.*; 0·3—2·0 w ciągu 24 godzin w intermitten, neuralgiach, durze i t. d.; po 1·0—2·5 na raz w bardzo wys. gorączk. w proszk., placuszk., pig., w rozp. w wodzie, winie lub mleku; zewn. do wdychań do nosa, gardła, krtani; do przestrzykiwań nosa, cewki moczow., pęcherza (w 1%), do zastrzyk. podskór. (1·0:10 Aqu. i kilka kropli acid. sulf., lub 1:6 Glyceriny) do maści (1:40—80) do czopków, pomad (0·5—1·0:25) 1·0 = 6 kr.
  - **\*tannicum** (2—4 razy większe dawki jak sulf.) w proszkach lub zawiesinie. 1·0 = 7 kr.
  - **valerianicum** 0·05—0·5 *p. d.* w pr. i pig. 1·0 = 15 kr.
- Chinoidinum** (2—3 razy większe dawki jak chin. sulf.) 0·1—1·0—3·0 *p. d. k. r. d.* w proszk., pig., w rozp.; w wodzie z dodatkiem kwasu lub alkoh. 10·0 = 9 kr.
- **hydrochloricum** 1·0 = 15 kr.
  - **sulfuricum** 10·0 = 9 kr.
- Chinolinum** 1·0 = 4 kr. wewn. nie używany, tylko do płukań 1·0:500,0 z dodatkiem alkoholu i do penzlowań 5% w błonicy. 1·0 = 4 kr.

- **tartaricum** 1'0 = 4 kr., jako antysept. i antypyr. po 0'5—1'0—2'0 *p. d.* 0'5 do 6'0 *p. die* w proszku, mixt., do płukań, wziewań, penzłowań (3—10%).
- Chinosol** (oxychinolinsulfat) wewn. do zmywań 1:100, gaza, wata; zasyпка w poceniu nóg 2:100 amylum.
- Chloralose** poł. chloralu z glykosami, kryształki rozpuszcz. w letniej wodzie środek nasenny 0'25—0'75 wywołuje sen, czasami działa ubocznie (zawroty, deliria). 0'1 = 12 kr.
- Chloralum-butyl hydrat.** zob. Butyl-chloralum hydr.
- Chloralum cyanhydratum** 0'646 rozp. w 100,0 wody daje lek tak samo dział jak Aqua amygd. amar. i zamiast tejsze polecany; — przetwór trwały.
- **formamidatum** Chloramid, Chloralformamid, używ. jako hypnot. 2'0—4'0 *p. d.* do 8'0 *p. die* w rozp. w wodzie, łatwo się rozkłada, przechowywać w chłodzie. 1'0 = 6 kr.
- **\*hydratum** 0'1—2'0 *p. d.* co godz. jako sedat.; 1'0—3'0 *p. d.* do 6'0! *p. die* jako hypnot. (dawkę tę można w delir. potator. przekroczyć do 4'0! *p. dosi* a 8'0! *p. die* a nieraz jeszcze wyżej) w rozp albo pig.; zewn. do lewatyw, czopków (1:4), do zastrz. podskórn. (0'5—1'0:100) także do opatryw. ran, atoniczn. wrzodów, róży (1:10—50 Aqu. albo glyc.) do penzłowań. (1:30). 1'0 = 2 kr.
- Chloralurethan** (uralium) 2'0—3'0 *p. d.* polecany jako hypnoticum. 1'0 = 10 kr.
- \*Chloroformium** wewn. 2—10—20 kropli (0'2—1'0.) *p. d.* k. r. d. w syropie albo z klejami, z alkoholem albo eterem, w zawieszynie, w kaps., do wziewań 2'0—10'0 czysty albo z eterem (1:9); do narkozy czysty lub z eterem i alkoholem, do maści, liniment, lewatyw (6—20 kropli), do podskórn. zastrzykiwań (0'50—1'0). 10 = 6 kr. — **Aqua chloroformii** cenny antyseptyk (1'0 chlorof.:200 Aqu.) wewn. łyżeczkami aż do 150'0 *p. d.* czystej lub w miksaturze; do przepłukiwania żołądka (3'0—10'0 chlorof. na 100 Aqu.) 10 = 5 kr.; — **Linimentum chloroformi** (1:2 do 10 Ol. Oliv.); **Liquor morphini chloroformiatus** 5 do 25 kropli *p. d.*
- \*Chlorum solutum** (Aqua chlorata, Aqua chlori) wewn. 2'0—5'0 *p. d.* aż do 50'0! *p. die* w 5-krotnem rozcieńczeniu (in vitro nigro); zewn. jako płuk. do ust, gardła, do zmywań, przestrzykiwań (5'0—50'0:500'0 Aqu.) do penzłowań (1:1—5 syropu lub miodu). 10'0 = 3 kr.
- Chlormethyl** ciecz łatwo ulatniająca się i parą swoją wywołująca miejscowe znieczul., stosowane w neuralg. i lumbag.
- Chrysarobinum** (niewłaśc. nazw. Acidum chrysophanicum) czyli anthrarobinum, araroba, proszek żółty, wewn. stosowany jako wymiot. i rozwalniaj. 0'35—1'0 w pigułkach lub rozp. w alkal.; zewn. w maściach (1—5:20) w collodium, w żelatynie (5—15%). 1'0 = 10 kr.
- Cichorei Hb. i Rad.** używane jak Taraxacum. 100 = 6 kr.
- \*Cinae flores** (Semen Cinae) wewn. 0'50—2'0 *p. d.* k. r. d

w proszku, mixt., powidl., czekolad., w infus. 10·0—15:100; do lewatyw) 5·0—20·0:50·0—100·0 Aqu.) 10 = 4 kr. **Extract.**

**Cinae aether.** 0·30—2·0. 1·0 = 5 kr.

**Cinchoninum purum** 1·0 = 5 kr.; **C. hydrochloricum** i **C. sulphuricum** 1·0 = 2 kr., w dawkach o 2 r. większych niż chininum.

**Cinchonidinum purum** 1·0 = 3 kr.; **C. hydrochloricum** 1·0 = 3 kr. i **C. sulphuricum** 1·0 = 2 kr., stos. jak poprzedni. **C. tannicum** stos. jak Chinin. tannic.

**Cinnamomi cortex** (chinensis) 0·20—1·50 *p. d.* w proszku, w powidełk., w maceracyi wodnej l. winnej, w infus. 3·0—15·0:100; conspeg. 10 = 8 kr. — tak samo **Cort. Cinnam. Zeylanici** 10 = 10 kr. — **\*Aqua Cinnam. simplex** 100 = 11 kr. — **\*Aqua Cinnam. spirituos**a łyżeczkami l. w mixt. 100 = 25 kr. — **\*Ol. aether. Cinnam.** 1/2 do 2 kropli *p. d.*, corrigens. 1·0 = 4 kr. — **\*Syrup Cinnam.** (10·0—20·0:100). 10 = 6 kr. — **\*Tinet. Cinnam.** 10—60 kropli *p. d.*; dodatek do płuk. zębów i ust. 10 = 4 kr.

**Citri fructus** jako **succus citri** do mixt., saturacyi, limonad, do płuk., pedz. — **\*Ol. citri** 1—3 kropli *p. d.*, corrig. 1·0 = 4 kr. — **Syrup citri** 10 = 6 kr. — **cortex fr. citri** stosow. jak **cort. aurant.** 10 = 5 kr.

**Citrophenum** poł.kw. cytryn. z Phenetidinem; proszekkryst. tr. rozp. w wodzie; wew. po 0·5—1·0 *p. d.* aż do 6·0. 1·0 = 15 kr.

**\*Coca folia**, wewn. 0·30—1·0 *p. d.*, 2—4 r. dz., w proszku lub decoct (2·0—10·0:100—150) 10 = 14 kr.

**Cocainum hydrobromicum** 0·10 = 25 kr. dawka jak:

**\*Cocainum hydrochloricum** (częściej używ. niż cocain. purum, citrum, hydrobrom, salicyl.) wewn. 0·02—0·10! *p. d.* aż do 0·30! *p. die* w proszku, rozpuszcz. w wodzie, alkoh.; najczęściej zewn. do znieczulenia błony śluz. w 2—20% rozczyynie czasem z morfiną; w maściach 0·20—0·30:10—20; w czopkach 0·01—0·02. 0·01 = 19 kr.

— **phenylicum** w alkoh. wod. rozcz. do użyt. zew. 0·10 = 25 kr.

**Coccionella** 10 = 10 kr. i **Carminum** 0·10 = 1 kr. barwiki.

**Cocculi indici fruct.** wewn. 0·05—0·20; zewn. w maściach i decoct. (1—2%) 10 = 2 kr.

**Cochleariae herba** 100 = 36 kr.; **Spiritus cochlear.** 1·0—4·0 *p. d.* do płuk. do ust, do tynktur zęb. 100 = 30 kr.

**Codeinum hydrochloricum** 0·10 = 9 kr. — **C. sulphuricum** i najw. używ.: **C. phosphoricum** 0·10 = 9 kr., wewn. 0·015—0·10! *p. d.* aż do 0·40! *p. die* w proszk., pig.; mixt.; do podskórn. wstrzyk. 0·50:10 Aqu.).

**Coffeae semen** 10 = 5 kr.

**\*Coffeinum Theinum** — (Theobrominum) wewn. 0·02—0·20! *p. d.* do 0·60 *p. die* w pig., proszk., pastylk.; podskórn. 0·01—0·02 *p. d.* rozpuszcz. w chlorof. l. spiryt. 0·10 = 2 kr.

— **citricum** 0·10 = 2 kr.

— **hydrobromicum** 0·10 = 2 kr.

— **natriobenzoicum** 1·0 = 14 kr., i



**Coffeinum salicylicum** 0·10 = 2 kr.

**Colchici semen** 0·05 = 0·25 *p. d.* w proszk., pig. 10 = 3 kr.

**Acetum colchici** 1·0—2·0 *p. d.* 10 = 2 kr. \***Tinct.**

**colchici semin.** 0·50—1·50! *p. d.* — 5·0 *p. die* czy-  
sta lub w mixt. 10 = 6 kr. — **Vinum colchici se-**  
**min.** tak samo 10 = 10 kr.

**Colchicinum** 0·0005—0·003—0·009 *p. d.* w proszk., pig., roz-  
puszcz. do podsk. zastrzyk. (b. drażni.) 0·01 = 2 kr.

\***Colla pisc.** zob. Ichtyocolla.

\***Collodium** tylko zewn. jako środek osłaniający 10 = 5 kr.

— **cantharidatum** zewn. zamiast empl. cantharid. 10·5 = 25 kr.

— **elasticum** (Ol. ricini 1·0, ol. Terebinth. 5, Collodi 94)  
10 = 6 kr.

\***Colocynthis fruct** (pulpa) wewn. 0·01—0·30;  
*p. d.* — 1·0 *p. die* w proszk., macer., infus. (10·0:100

Aqu. lub vinum) 1·0 = 3 kr. — **Fruet. Colocyn-**

**thid. praeparat.** stos. podob. jak poprz. \***Extract.**

**colocynthid.** wewn. 0·005—0·01 *p. d.* jako purg.; 0·01—

0·05! *p. d.* — 0·20! *p. die* jako drastic. 1·0 = 15 kr. —

**Tinct. colocynthid.** 1·0—1·50 *p. d.* — 5·0! *p. die.*  
10·0 = 10 kr.

**Colocynthinin** (Citrulin) wewn. 0·005—0·01 w pig. jako  
purgans.

**Colocynthinum** 0·05—0·40 *p. d.* — 0·80 *p. die* w pigułk.  
0·10 = 25 kr.

\***Colombo rad.** (Calumba) 0·50—2·0 *p. d.* k. r. d. w proszk.,  
pig., infus. decoct., 5·0—15·0:100—200. 10 = 6 kr. — **Extract.**

**Colombo** 0·30—1·0 *p. d.* — 3·0 *p. die* w proszk., pig., mixt.  
1·0 = 10 kr.

\***Colophonium** tylko zewnętrznie; \***Empl. oxycroceum**  
(Coloph. 1, Cer. flav. 3). 15·0 = 12 kr.

\***Collyrium adstring. luteum** 10·0 = 3 kr. zob. Zincum  
sulphur.

**Conchae marinae praeparatae** wewn. 0·50—2·0 *p. d.*  
w proszk.; zewn. do proszk. zęb. 10·0 = 2 kr.

\***Condurango cortex** w infus. macer., l. decoct. (15·0—30·0:  
400 aquae ad coll. 200) 1—2 łyżk. *p. d.* 2—4 r. d. 10·0 = 4 kr. —

**Extract. Condur.** 0·2—0·50 *p. d.* 10·0 = 12 kr. — **Vinum**

**Condur.** łyżkami. 10·0 = 10 kr.

**Conii maculat. herb.** 0·05—0·30! *p. d.*, — 2·0! *p. die*  
w proszk., pig., infus. (1%—2%), zewn. do okładów  
w infus. (1—4%), do przestrzykiwań, wziewań (cza-  
sem z fol. hyoscyami). 10·0 = 4 kr.

**Conii fructus** 0·05—0·20 *p. d.* 2—4 r. d. 0·80! — *p. die*, **Em-**  
**plastr. Conii** 10·0 = 5 kr. \***Extract. Conii** 0·02—0·20!

*p. d.* — 0·60! *p. die* w proszk., pig., rozpuszcz., mixt.;

jako woda do ocz. (2—4%); do wziewań (0·10—0·20:100),

do lewatyw (0·10—0·30:150), do maści (0·50—1·0:10·0).

1·0 = 7 kr. — **Tinct. Conii** 5—15 kropli *p. d.* 10·0 = 20 kr.

**Coninum purum** (narcotic) 0·0001—0·001! *p. d.* — 0·003! *p.*  
*die* w pig., kropl., mixt.; zewn. rozpuszcz. w alkoh., w maści



- (0·01—0·10:10—15), 0·01 = 2 kr. — **Con. hydrobrom.** dawka jak poprz. 0·10 = 20 kr.
- Convallariae majalis herb.** 0·3—0·5—1·0 k. r. d. inf. 5·0—10·0:100—150 Col. 10·0 = 2 kr. — **Conv. maj. flor.** 10·0 = 6 kr. — **Extr. conv.** 0·1—0·5 *p. d.* aż do 0·2 *p. die.* 1·0 = 4 kr. — **Tra conv.** kroplami. 10·0 = 11 kr.
- Convallamarinum** 0·005—0·06! *p. d.* aż do 0·3! *p. die.* 0·10 = 20 kr. — **Convallarinum** jako purgans po 0·05—0·15 *p. d.* 2—4 r. dz. aż do 0·25 *p. die* 0·01 = 11 kr.
- \***Coryandri fructus** (semen) 0·5—2·0 *p. d.* w proszk., inf., macer. (5·0—10·0:100 Col.). 100·0 = 9 kr.
- Cornutinum citricum** (alkaloid z *Sec. corn.*) brunatny proszek 0·003, dwa r. d. w pig. rozp. przeciw spermatorrhoe; w położnictwie zam. secale w dawce 0·005—0·01. 0·10 = 50 kr.
- Coto cort.** (antidiarrhoic.) 0·02—0·05 w proszku. 10·0 = 15 kr.  
**Tinct. coto** 10—15—30 kropli *p. d.* k. r. d. 10·0 = 30 kr.
- Cotoinum** glykozyd 0·005—0·08! *p. d.* aż do 0·5! *p. die.* w kaps., emulz. i mixt. 0·01 = 4 kr.
- Creolinum** wew. 0·2—0·5 *p. d.* 3 razy dnia po jedz. w kaps., proszk., pig.; zewn. w  $\frac{1}{2}$ —2 proc. rozczyynie do zmywań, do penzlow. 2 $\frac{1}{2}$ % 10·0 = 4 kr.
- \***Creosotum** zob. **Kreosotum.**
- Cresolum erudum** = surowy kw. karbolowy.
- \***Crocus** (szafran) 0·2—1·5 *p. d.* w proszk., powid., inf. (2—5 $\frac{1}{10}$ ); do okładów, plastrów, maści. 1·0 = 13 kr. — **Tinct. croci** 10—50 kropli. 10·0 = 30 kr.
- \***Cubebae fructus** 1·0—10·0 *p. d.* aż do 30·0! *p. die* w proszk., pig., tabl.; do przestrzyk. w inf. (10·0—15·0:100 Col.), do lewatyw (5·0—15·0 z żółtkiem). 10·0 = 6 kr. — **Extr. Cubebae** 0·5—2·0 *p. d.* k. r. d. w pig., zawiesinie. 1·0 = 20 kr. — **Ol. Cubeb.** 5—15 kropli. 1·0 = 4 kr.
- Cucurbitae semen** (peponum) ziarnka dyni, po 30·0—60·0 w emulz. przeciw tasiemcowi. — **Ol. Cucurbit.** 15·0—30·0 *p. d.* 10·0 = 10 kr.
- Cuprum aceticum** (*Aerugo crystallisata*) rzadko wewn. po 0·006—0·06 *p. d.* w pig., proszk., rozp.; zewn. do płuk. (0·1:100), przestrzyk. 0·4—1·0:100), jako woda do ocz (0·1—0·5:100), do maści (1—10 $\frac{1}{10}$ ). 10·0 = 6 kr.
- **aluminatum** (*lapis divinus*) tylko zewn. jako żrący, jako woda do ocz (0·1—0·5:100), płukanka (1·0—2·0:100). 10·0 = 15 kr.
- **bichloratum** wewn. po 0·005—0·01 *p. d.* w rozp.; zewn. do desinfekcyi.
- **carbonicum** 0·2—0·5 *p. d.* w proszk., w pig., w wodzie jako odtrutka w zatruciu fosforem, co  $\frac{1}{2}$  godziny.
- chloratum** jak bichloratum.
- **nitricum** 0·005—0·007 *p. d.* w pig., lub pokarm. klejkami, zewn. 0·1—0·4:100.
- **oxydatum** (*nigrum*) 0·01—0·1 *p. d.* w proszk., w pig.; w maści (1:8—20). 1·0 = 3 kr.
- **sulfuricum purum** wewn. po 0·01—0·03 *p. d.*; jako wymiotny po 0·05—0·4! (dzieciom 0·05—0·1 *p. d.* aż do skutku) w proszk., pig., rozp.; zewn. in subst

- albo w proszku (1:1—20 sacch.), także w rozp. (0·2—1·0:3·0—100 Aq.), jako żrący i adstring., do penzłow. (0·1—0·2:10 Glys.), płuk. (0·1—1·0:100), do ocz (0·05—0·5:100), do przestrzyk. (0·2—2·0:100), do maści (1·0—3·0:10—25) i maść do ocz (0·1—0·6:10). 10·0 = 3 kr. —
- C. sulf. erudum** tylko zewn. — **Cup. sulf. ammoniatum** 0·01—0·10! aż do 0·4! *p. die* w proszk., pig., rozp.; zewn. do płukań, przestrzyk. (0·1—0·4:50 Aq.) 10·0 = 8 kr.
- Curare** 0·001—0·002 rozp. w wodz lub alk; do podsk. wstrzyk. (0·1:10 Aq.) rozpocz. od 0·002 ostrożnie w górę aż do 0·02, a nawet 0·15 *p. die*; przed użyciem wypróbować przetwór na żabie. 0·1 = 50 kr.
- Curcumae rad.** do barw. maści. 10·0 = 4 kr.
- Cutolum** (Aluminum boricotanicum) zewn. jako zasyпка. lub w maść. w czem., intertrigo oparzeniach, odmrożeniach.
- \***Cydoniae semen** 10·0 = 7 kr. używ. do \***Mucilago Cyd.** (1:50 Aq.). 10·0 = 3 kr.
- \***Dammar resin.** wchodzi w skład empl. adhaesiv.
- Dermatol** (poł. bism. z kw. gallus.) proszek bezwonny delikatny, używ. zewn. jak jodoform w proszku, maściach, gaza 10—20% itd., także wewn. w chorob. przew. pokarm. jak bism. subnitr. aż do 2·0 *p. die*. 10·0 = 50 kr.
- Desinfectol** ciecz oleista podobna po creoliny i podobnie stosowana.
- Diaphtherinum** (Oxychinaseptol) proszek w wodzie rozp., nietrujący, antysept. do przepłuk. jam. ( $\frac{1}{2}$ —2%) 1·0 = 8 kr.
- Digitalinum verum**, proszek mało rozp. w wodzie, ma dział. podobnie jak inf. fol digit.; przetwór dig. germanicum wew. po 0·001—0·002! *p. d.* aż do 0·01 *p. die*; przetwory francusk. i angielsk. znacznie mniej 0·00025—0·0005 *p. d.*; także w maściach. 0·01 = 3 kr.
- \***Digitalis folia** 0·03—0·20! *p. d.* 4—6 r. dz. — 0·60! *p. die*, w proszk., pig., infus (0·50—1·0:100 Coll. wyżyć w ciągu dnia). 1·0 = 1 kr. — **Acetum digitalis** 0·50—1·0 w kropl., mixt. — **Extractum Digitalis** 0·03—0·20! *p. d.*, 1·0 *p. die*. 1·0 = 12 kr. — \***Tinctura Digitalis** 0·50—1·50 *p. d.* — 5·0 *p. die*. 10·0 = 6 kr.
- Digitoxinum** proszek nierozpuszcz w wodzie, 0·00025—0·0005 *p. d.* 2—4 r. d. lepiej w klyksma 0·0005—0·00075 nie drażni żołądka i dobrze się resorbuje. 0·01 = 35 kr.
- Dijodoform** rozkł. się w świetle, zast. jak jodoform. 1·01 = 60 kr.
- Diuretinum** (Theobromin. natrosalicyl) proszek biały w wodzie rozpuszcz., działa moczopędnie, nie wpływa na sere. 1·0—2·0 *p. d.*, 5·0—6·0 *p. die*. 10·0 = 130 kr.
- Duboisinum sulphur.** 0·01 = 7 kr. — **D. hydrobromicum** proszek bez smaku i zapachu, działa nasennie, wew. lub podskórn. 0·0002—0·001 *p. d.* — 0·003 *p. die*; stosowany u umysł. chorych.
- \***Dulcamarae stipites** 0·50—2·0 *p. d.* k. r s d. w proszku infus., decoct. (5·0—20·0:120 coll.), także w species. —
- Extract. Dulcamarae.** 0·50—1·50 *p. d.* 1·0 = 2 kr.

- Dulcin** (Paraphenetol-Carbamid.) 200 razy słodszy niż cukier, podobne zastosowanie jak saccharyny.
- Elaeosacchara** składają się 50 cukru i 1 olej eter.
- \***Electuarium aromaticum** c. opio (Theriaca)  $\frac{1}{2}$ —1 łyżeczki 3—4 r. dz. 10·0 = 4 kr.
- \***Electuarium lenitivum sennae** 1—10 łyżeczek. l. w mixt. 10·0 = 6 kr.
- \***Elemi resina** do maści, plastrów. 10·0 = 3 kr.
- Elixir amarum** łyżeczkę do  $\frac{1}{2}$  łyżki *p. d.* 2—4 r. dz.
- **aurantiorum compositum** 1—3 łyżeczek *p. d.* k. r. d. 10·0 = 16 kr.
- Embeliae ribis fructus** 4·0—15·0 z mlekiem, stosow. przeciw tasiemcowi.
- Emetinum purum** 0·0005—0·002 jako expector.; 0·005—0·01 jako emetyk, w proszk., rozpuszcz. 0·01 = 10 kr.
- \***Emplastrum adhaesivum** 100 □ cm. = 6 kr.
- **anglicanum** 100 □ cm. = 20 kr.
- \***cantharidum ordinarium** (vesicans) Canth. 2, ol. oliv. 1, potem cera flava 4. Tereb. 1. 10·0 = 11 kr.
- **perpetuum** (rubefaciens).
- **hydrargyri**. 100·0 = 9 kr.
- **meliloti**.
- \***oxycroceum** (Colophon. 1, Cerae flava 3). 10·0 = 14 kr.
- \***saponatum** (Empl. Diachyl. simpl. 600, Cerae alb. 100, sapo venet. 50, Camphor. 10, Ol. oliv. 40). 10·0 = 5 kr.
- Ephedrinum hydrochlor.** alk. z ephedra vulg. w 10% rozczyynie działa jak Homatropin.
- Equiseti herba** decoct. (5·0—30·0:150—200 coll.). 100·0 = 8 kr.
- Ergotininum** Alkaloid z sec. cornut., przetwór nietrwały, podskórnie 10—20 kropli z rozczyynu 0·001 1·0 w nerwicach naczynioruchowych. 1·0 = 15 kr.
- Ergotinum** (Extr. sec. cornuti aquos; Bonjean) 0·10 0·50 *p. d.*—2·0 *p. die* w pig., pastyl., rozpuszcz., mixt.; podskórnie 0·02—0·20 *p. d.* (nawet 0·50 *p. d.*)—1·0 *p. die* rozp. w wodzie, gliceryn. i wodzie, gliceryn. i alkoh.; do czopków (0·20—0·50:2), do lewatyw (1·0—3·0:100—200 aquae). 1·0 = 5 kr.
- **dialysatum** (Bombellon) 1·0 = 11 kr., stos. jak poprzedni.
- **citricum** solubile do zastrzyk. podskórnych 0·0002—0·0007 *p. d.*; — **Cornutinum** (Kobert) 0·0025, w krwotok., poronien. 0·10 = 50 kr.
- Eryodictionis Californici fol.** (Yerbasanta), **Syrup Er. Calif.** 0·10 = 8 kr.
- Eserinum** zob. Physostigmin.
- Eucalypti globuli, cortex—folia** 0·50—1·0 *p. d.* — 16·0 *p. die* w proszk., infus., decoct. (10·0—30·0:100—150 coll.) co 1—3 godz. w zimnicy; do płukanek, lewat. 10·0 = 2 kr. — **Vinum Eucalypti** 1—3 łyżeczki *p. d.* — **Oleum Eucal.** (Eucalyptolum depuratum) wew. 0·20—2·0 *p. d.*, do nacierai (1—5:10 Ol. Oliv.), wzięwań, podskór. (0 10—0·50 *p. d.*). 1·0 = 3 kr. — **Tinctura Eucal.** łyżeczkami — 40·0 *p. die*, do płukan. i t. d. 10·0 = 6 kr. — **Eucalyptolum** wewn. 0·3—2·0 desinf., antypyr. 1·0 = 4 kr.



- Euphorbiae pilluliferae herb.** jako antiaśthmati w decoct. z winem l. jako **Extract. alcohol.** 0·05 *p. d.*—0·10 *p. die*; jako **Tinct. Eupohrb.** 10—30 kropl. *p. d.* 10·0 = 4 kr.
- \***Euphorbium resina** do drażniących maści (1:20) zasypek; 10·0 = 6 kr.
- Euphorinum = Phenylurethanum** proszek rozpuszcz. w wodzie z wyskok., wewn. 0·10 *p. d.*—1·50 *p. die* jako antipyretic.; także jako antirheum zew. w maść., rozp. działa antysept. 1·0 = 15 kr.
- Europhen** (Kresoljodid). Proszek rozpuszcz. w wysk., chlorof., eterze, ma podobne własności jak jodoform, stosow. w maść. (2—10%) podskórnie (9·05—0·10) jako antiluetic. 1·0 = 30 kr.
- Exalgin** antineuralg. antipir. 0·10 *p. d.*—0·25 *p. die* w proszk. l. rozp. w wodzie z dodatkiem alkohol. 1·0 = 25 kr.
- Faba calabarica** zob. Physostigmin.
- **St. Ignati** podobne stos. jak nux vomic., dawka o  $\frac{1}{2}$  mniejsza.
- Farfarae folia et flores** jak folia altheae. 100·0 = 12 kr.
- Fell Tauri** (recens) 5·0—15·0 *p. d.* k. r. d. w rozp. mixt., z wod. aromat. do maści, liniment. — **Fel. Tauri inspisatum** 0·50—1·50 *p. d.* k. r. d. w pig. l. jak poprzednie, do maści, liniment., lewat. 1·0 = 2 kr. — **Fel Tauri depuratum siccum** i **natrium Taurochloricum** w dawk. o  $\frac{1}{2}$  mniejsz.
- Ferratinum** połączenie białka z żelazem, w wodzie nierozp., l. w połączeniu z sodem rozpuszcz., stosow. w niedokrewn., w blednicy 0·5—1·0 *p. d.*, 1—3 z dz. dzieciom 0·1—0·5. 1·0 = 10. kr
- Ferratinnatrium** stos. jak poprzedni szczególnie u dzieci.
- Ferrum aceticum liquidum** (Liquor ferri acetici) (5—20 kropli *p. d.* k. r. d. w aromat. mixt. 10·0 = 4 kr. — **Tinct. ferri acet. aether.** 10—50 kropli *p. d.* 2—4 r. dz. z cukrem, syrup., winem. 10·0 = 8 kr.
- Ferrum aceticum siccum** 0·05—0·20 *p. d.* k. r. d. w pig. 1·0 = 2 kr.
- **albuminatum liquidum** (Liquor ferri albuminati)  $\frac{1}{2}$ —2 łyżeczek *p. d.* 2—4 razy dziennie. podskórn. 0·50—1·0 *p. d.* 10·0 = 4 kr.
- **arsenicicum oxydulatum** 0·003—0·007 *p. d.* 1—2 r. dz. w pig. l. rozpuszcz. 1·0 = 10 kr.
- **bromatum** 0·05—0·25 *p. d.* k. r. d. w pig., rozpuszcz. 1·0 = 3 kr.
- **\*carbonicum saccharatum** 0·20—0·50 *p. d.* k. r. d. w proszk., pig. 10·0 = 12 kr. — **Pillulae ferri carbon.** (Vallet'a) 1—10 pig. *p. d.*
- **chloratum** (muriaticum oxydulat.) 0·10—0·25 *p. d.* k. r. d. w rozp. **Liquor ferri chlorati** 0·20—1·0 *p. d.* 2—4 r. d. w syrup., winie. — **Spiritus ferri chlorat. aether.** zob. Ferrum sesquichlor.
- **citricum amoniatum** 0·20—1·0 *p. d.* w pig., proszk., rozpuszcz. 1·0 = 4 kr.
- **citric. c. chinino citrico** zob. Chininum ferrocitricum.



- Ferrum citricum oxydatum** 0·10—0·60 *p. d.* 2—4 r. d. w pig., proszk., l. syrup.; podsk. z 10% rozczyynu 0·10 *p. d.*
- **hydrooxydatum dialysatum** wewn. 5—10—20 kropli *p. d.* zewn. jako haemostat i styptic. 10·0 = 40 kr.
- hypophosphorosum** 1·0 = 3 kr.; syrupus ferri hypophosph. łyżeczkami.
- **jodatum** 0·05—0·30 *p. d.*—0·50 *p. die*, w proszk., pig., rozpuszcz. (w glicerynie); do maści (1—2:5—10), do kąpeli (25·0—60·0 na kąpiel). — **Liquor ferri jodati** tak samo jak ferrum acet. liquid. — **Ferrum jodatum saccharatum** 0·25—1·0 *p. d.*—2·0 *p. die*, w proszk., pig., pastyl., rozpuszcz. 1·0 = 3 kr. — **Syrupus ferri jodati** 1·0—6·0 *p. d.* 2—3 r. dz. w mixt. l. *āā* ze syrup. simpl. 10·0 = 8 kr.
- **lacticum** 0·10—1·0 *p. d.* w proszk., pig. 1·0 = 2 kr.
- **malatis f. extractum** (Extract. ferri pomat.) 0·20—0·60 *p. d.* k. r. d. w pig., l. rozpuszcz. 10·0 = 10 kr. — **\*Tinctura malatis ferri** (Tinct. ferri pomat.) 10—60 kropli (0·50—2·0 *p. d.*) k. r. d. w syrup., winie, mixt. 10·0 = 9 kr. — **Vinum ferratum** (Martialum) zaw. 1 Extr. ferri pomat : 100—200 wina. 10·0 = 8 kr.
- **oxychloratum solutum** (Liquor ferri oxychlorati) zobacz. Ferrum sesquichlor. solutum.
- **oxydatum fuscum** 0·20—1·0 *p. d.* w pig., proszk.
- **oxydatum saccharatum solubile** 0·50—3·0 *p. d.* (stos. w zatr. arsenikiem  $\frac{1}{4}$ — $\frac{1}{2}$  łyżeczki co godzinę). — **Syrupus ferri oxyd. solub.**  $\frac{1}{2}$ —2 łyżeczek k. r. d.
- **oxydatum oxydulatum** (Aetiops Martialis) 0·15:0·50 *p. d.* w proszk., pig. 1·0 = 2 kr.
- **peptonatum siccum** 1·0 = 7 kr. stos. jak F. alb. solub.
- **phosphoricum oxydulatum** 1·0 = 3 kr. — **Ferrum phosphor. oxydatum** stos. jak F. oxydat. oxydul.
- **pulveratum** (Limatura ferri) 0·05—0·2 *p. d.* k. r. d. 10 = 4 kr.
- **pyrophosphoric. oxydatum** 1·0 = 3 kr. stos. jak F. phosphor.
- **pyrophosphor. c. ammonio citrico** 0·10—0·50 *p. d.* w proszk., pig., rozpuszcz. 1·0 = 2 kr. — **\*Ferrum et Natrium pyrophosphor.** wewn. jak poprzedni podskórnie (1:6 Aqu.) 1·0 = 2 kr.
- **hydrogenio reductum** 0·05—0·20—0·50 *p. d.* 1—4 r. d. w proszk., pig. 1·0 = 3 kr.
- **sesquichloratum crystallisatum** 10·0 = 5 kr. a z niego **\*Ferrum sesquichloratum solutum** (Liquor ferri sesquichlorati) 0·10—0·50—1·0 (2—15 kropli) k. r. d. w rozpuszcz. mixt.; zewn. jako żrący, czysty albo jako styptic. (1:3—5 Aqu.) na wacie (Gossypium haemostate.); do przestrzyk. (0·10—5·0:100—500 Aqu.), jako woda do ust, oczów, uszu (0·20—4·0:100), jako płukanie (2—5 $\frac{0}{10}$ ), do wzięwań (1·0—20·0:500) do maści, czopków (1·0:2·0—10). 10 = 4 kr.
- **sesquichlor. basicum solutum** (Liquor ferri oxychlorati 5—20 kropli *pro die* w mixt., syrup., zewn.

- do obmywania ran. — \***Spiritus ferri sesquichlor. aether. (Tinct. ferri chlor. aether.** Tinct. nervino-tonica Bestuscheffii 0·30—1·50 *p. d.* (10—20 kropli) k. r. d. czysty lub z środkami aromat., w syropie, mixt. 10·0 = 6 kr.
- \***Ferrum sulphuricum** (oxydulat) czyste 0·05—0·50 *p. d.* 2—4 r. d. w proszk., pig., pastylk., rozpuszcz.; jako zasypka z alunem lub węglem; do peźlow., przestrzyk., do (1—2<sup>0</sup>/<sub>0</sub>), do okładów (2—5<sup>0</sup>/<sub>0</sub>), do kąpieli (25·0—100·0 na kąpiel), jako woda do ocz (0·05—0·40:25 Aqu.); do maści, liniment. (1·0—10·0:30). 10·0 = 2 kr. — **Ferrum sulphur. crudum** (vitriol) do odwietrz. także do kąpieli. 100 = 2 kr.
- **sulphur. sicum** 0·03—0·20 *p. d.* w pigułk. **Liquor ferri sulphur. oxydati** 0·50—2·0 czyli 8—30 kropli. zob. Antidotum arsenici.
- **tartaricum** jako kalium ferro tartaricum (Tartarus ferratus 0·20—0·50 *p. d.* k. r. d. w pig., mixt., rozpuszcz. 1·0 = 2 kr. \***Kalium ferro-tartar. crudum** (Globuli Martiales) tylko do kąpieli (30·0:120 czyli 1—4 kul na kąpiel). 1 kula = 20 kr.
- \***Filicis maris rhizoma** (Radix) 12·0—20·0 *p. d.* 2—4 r. dz. w proszk., powidełk., w zawiesinie, rzadko w decoct (30·0—60·0:100 coll.). 10·0 = 6 kr. — \***Extract. filicis maris** 2·0—10·0 *p. d.* w pig., kaps., powidełk. 1·0 = 13 kr.
- Foeniculi fructus** (semen) 0·50—2·0 *p. d.* w proszk., inf. (5·0—15·0:100) species. 10·0 = 2 kr. — \***Aqua foeniculi** łyżeczk. 100 = 8 kr. — \***Oleum foeniculi** 1—3 kropli *p. d.* 1·0 = 4 kr. — **Syrupus foeniculi** 5·0—15·0 *p. d.* corrig. 10·0 = 3 kr.
- Formaldehydum solutum** Formalina około 35<sup>0</sup>/<sub>0</sub> rozczyń. wodny czyst. form. przeważnie do dezynfekcyi; w dentyście.
- **Glutol** form. gelatyna, w połączeniu ze skrobią jako **Amyloform.**
- Formanilidum** krysz. rozp. w wodzie wewn. 0·15—0·25 k. r. d. jako antypir.; zewn. w dmuchiw. āā z amyllum lub 2<sup>0</sup>/<sub>0</sub> rozczyń. do penzl. znieczula. 1·0 = 14 kr.
- Formicae rufae** do kąpieli (1<sup>1</sup>/<sub>2</sub>—1 kilo) — **Spiritus formicarum** 20—60 kropli k. r. d.; zewn. do nacierań, zmywań, kąpieli. 10·0 = 6 kr.
- Frangulae cortex** Decoct (10·0—25·0:100—200 coll.) łyżkami, także do lewatyw. 10·0 = 2 kr.
- Fuchsinum** (Rosanilinum hydrochloric.) 0·025—0·25! *p. d.* do 0·50! *p. die* w proszk., pig., wodach arom., mixt. 10·0 = 3 kr.
- Fungus chirurgorum** zewn. jako haemostat.
- Fungus Laricis** 0·1—0·2 k. r. d. w pig. przeciw potom suchotników. Zob. Agaricus alb.
- Galbanum gummi resina** (Peucedanum galbanifluum) 0·30—1·0 *p. d.* w pig., do plastr., do lewat. (2·0—6·0) 10·0 = 10 kr.
- Galeopsis grandiflora Hb.** w infus lub decoct. (15·0—30·0:100). 10·0 = 2 kr.
- Gallae** (halepenses, turcic.) 0·30—1·0 *p. d.* k. r. d. w proszk., pig., infus. (5·0—15·0:100) zewn. do zasypek, maści (1:10), kąpiel, (100·0—200·0 na kąpiel), lewat. 10·0 = 3 kr. \***Tinct.**

- gallarum** (0·50—2·0) 10—40 kropli *p. d.*, zewn. do penzl., plukanek, przestrzyk. (5—10<sup>0</sup>/<sub>0</sub>). 10·0 = 5 kr.
- Gallanolum** (Anilid kw. gall.) zewn. w maściach (1—5:30,0) w chor. skórnych (psoriasis). 1·0 = 13 kr.
- Gallicinum** (Methylaether. k. gall.) w nież. spojówek 1·0 = 13 kr.
- Gallobromolum** wewn. w rozez. 10:150 3 łyżki dziennie zamiast bromu w epilepsji; zewn. 1—2<sup>0</sup>/<sub>0</sub> wrzecz. 1·0 = 13 kr.
- \***Gelatina animal. alba** decoct. (1·0—8·0:100 coll.), zewn. do kąpieli (1/2—2 kilo na kąpiel), przeciw odmrożeniom, do lewat., jako constit. do przyrządzania leków. 10·0 = 7 kr.
- Gelsemii sempervirent. radices** 0·05—0·40 *p. d.* 10·0 = 4 kr. — **Extr. fluid. gels. semp.** 0·03—0·40 *p. d.* — 0·50 *p. die.* 10·0 = 12 kr. — **Tinct. gelsemii semp.** 5—30 kropli *p. d.* 10·0 = 7 kr. — **Gelseminum hydrochloric.** 0·001—0·005 *p. d.* — 0·015 *p. die* w pig. 0·10 = 60 kr.
- \***Gentianae radix** wewn. 0·30—1·50 *p. d.* k. r. d. w proszk., macerac. (alkoh. lub wodzie), w infus. l. decoct. (3·0—15·0:150) 10·0 = 2 kr. — **\*Extr. Gentianae** 0·50—2·0 *p. d.* k. r. d. w pig., mixt. 10·0 = 18 kr. — **Tinct. Gentianae** 1·0—2·0 *p. d.* 10·0 = 4 kr.
- \***Glycerinum** wewn. łyżeczk. lub łyżk. aż do 40·0—100·0 *p. d.*, zewn. czysta lub z wodą do nacierań, peźlow., przestrzyk., lewat. (2·0—3·0), wziew. (czysta lub 1:5—10 aqu.), do tampon., jako const. i excip. rozmaitych środków. 10·0 = 3 kr. — **Glycealeum** (składa się z Farina amygd. 1, Glycer. 2, Oliv. oliv. 6) do maści, opatrunk. — **\*Unguent. glycerini** do opatr. 10·0 = 7 kr.
- Gossypium depuratum** (wata) — **Gossypii herbacei rad. cort.** 0·30—0·60 *p. d.* w proszk., decoct. (10·0—15·0:100—200 coll.). 10·0 = 3 kr. — **Extr. fluid. goss.** 1·0—5·0 *p. d.* — 15·0 *p. die.* 10·0 = 2 kr.
- \***Graminis radix.** (rhizoma) decoct. (30·0—100·0:100—200 coll.). w spec. jak succus rec. 100·0 = 8 kr. — **\*Extract. graminis** łyżeczk. 10·0 = 15 kr.
- \***Granati cortex** w mac., decoct. (30·0—100·0:200—500 coll.). 10·0 = 6 kr. — **\*Extr. granati** 4·0—8·0 *p. d.* 2—3 r. dz. w mixt. 10·0 = 64 kr.
- Gratiolae hb.** 0·10—2·0 *p. d.* — 3·0 *p. die*, w proszk., pig, decoct. l. infus. (2·0—10·0:100—150 coll.). 10·0 = 2 kr. — **Extr. grat.** 0·20—1·0 *p. d.* 1·0 = 5 kr.
- Grindeliae robustae flor.** jako extr. fluid. 0·20—0·40—1·0—2·0 *p. d.* w asthmie w mixt. l. mleku. — **Extr. grindel.** 0·10—0·15 *p. d.* 1·0 = 2 kr. — **Tinct. grindel.** 10—15 kropli.
- \***Guajaci lignum** wewn. 15·0—20·0 *p. d.* w spec., proszk., najczęściej decoct. (15·0—20·0:100—200 coll.). 10·0 = 1 kr. — **\*Resina Guajaci** 0·30—1·0 *p. d.* 2—4 r. dz. w proszk., pig., zawiesinie (2·0—8·0:100), w mixt. 10·0 = 10 kr. — **Species lignorum** (składa się Lign. Guaj. raspat 5, Rad. ononid. 3, Rad. liquirit. i lign. sassafras āā 1) decoct. (25·0—60·0:500—1000 aq.). 100·0 = 20 kr. — **Tinct. Guaj.** 15—50 kropli *p. d.* k. r. d. w mixt. 10·0 = 6 kr.
- Guajacolum** żółtawa ciecz lub też ořzym. drogą syntet. jako



- masa kryst. 0·1—0·20 w rozczynnie wodno alkohol., winie, tranie, także w kaps. w miejsce kreosotu u suchot. działa także rozpost. na skórze (1:3 Alkoh.) 1·0 = 12 kr. — **Guajacol benzoic. i Guaj. carbonicum** stosow. u suchotn. 0·20—0·60 *p. d.* — 5·0 *p. die.* nie psuje trawienia 1·0 = 20 kr.
- \***Guarana pasta** 0·50—4·0 *p. d.* w proszk., u dzieci 0·30—1·50 *p. d.* 2—3 r. dz. 1·0 = 3 kr.
- \***Gummi arabicum** 1·0—10·0 *p. d.* w proszk., rozpuszcz., zawiesin. z syrop., jako excip. dla kamfory itd. 10·0 = 9 kr. — \***Mixt. gumm.** (składa się gum. arab. 10, sacchar. 5, aq. 150) łyżeczkami czysta l. do mixtur. — \***Mucilago gum. arab.** (1:2 aq.) czyst. l. w mixt., jako constit. do rozmaitych lek. 10·0 = 6 kr. — \***Pasta gum. albuminata** (ciasto ślazow.). 10·0 = 9 kr. — \***Pulvis gum.** składa się z amyllum, rad. liquir. *āā* 1·0, gum. arab., sacchar. *āā* 2) jako constit. do proszk. pig. 10·0 = 6 kr. — **Syrup. gum.** (składa się mucilag. gum. arab. syr. simpl. *āā*).
- Guttapercha depur.** do ustalających opatr., w dentyście. 1·0 = 8 kr. — **Traumaticinum** (guttap. 1, Chloroform 10) stosow. jak collodium. 10·0 = 10 kr.
- Gutti gummi** — resina gutti 0·01—0·30! *p. d.* — 1·0! *p. die* w pig., proszk., zawiesinie (0·30—0·50:100). 1·0 = 3 kr.
- Haematogen** żółtawy proszek łatwo rozpuszcz. w alkal., organiczny związek żelaza (zawiera 0·07% żelaza).
- Haemol i Haemogalol** organo-metaliczne związki żelaza. Haemol proszek szary. 1·0 = 10 kr. Haemogalol czerwonobrunatny. 1·0 = 12 kr. 0·10—0·50 *p. d.* 3 r. d. w proszk., pastyl.
- Hamamelidis virgin. cortex** 0·10—0·50 *p. d.* k. r. d. w proszk., pig., decoct. (15·0—30·0:100—200 coll.). — **Extr. fluid. hamamel. v.** 2·0—8·0 *p. d.* 2—3 r. d. 1·0 = 1 kr. — **Extr. ham. v. siccum** (Hamamelin — Hamamelidin) 0·03—0·05 *p. d.* k. r. d. w pig., do maści (2—4:20—30), do czopk. (0·05—0·10). — **Hazelin** wodny destylat świeżej kory ham. virg. 1·0—2·0 *p. d.*; zew. do nacierań, okładów etc. 1·0 = 2 kr.
- Hellebori viridis** (rad. i rhizom.) 0·03—0·30 *p. d.* — 1·0—2·0 *p. die* w proszk., decoct., macer., infus. (0·20—2·0:100, 1·0 = 20 kr. — **Extr. hel. vir.** 0·05—0·10 *p. d.* — 0·30 *p. die.* 1·0 = 8 kr. — **Tinct. hel. vir.** 10—30 kropli *p. d.* 10·0 = 10 kr.
- Helleborinum** 0·01—0·03! *p. d.* — 0·12! *p. die* w proszk. mixt. w miejsce digitalis, łatwo wywołuje rozwolnienia. 0·10 = 10 kr.
- Herniariae glabrae hb.** do spec. i decoct. (5·0—15·0:100 coll.). 10·0 = 2 kr.
- \***Hirudo** (pijawki). 1 szt. = 10 kr.
- Homatropinum hydrobromicum** jako mydriatum 0·5—1·0:10 mniej trujący jak atropin wewn. w pig. 0·001 *p. d.* — 0·03 *p. die* przeciw potom nocnym u suchotn., 0·01 = 30 kr. — **H. muriaticum i sulfuricum** 0·01 = 30 kr. po 0·06! *p. die* stos. tak samo.
- Hydrargyrum aceticum oxydat.** rzadko wewn., naj-



częściej jako kosmetyk przeciw piegom, rozpuszcz. (1·0—1·50:100 aq.). 0·10 = 1 kr. — **H. acet. oxydulat.** do maści (1·0—2·0:25).

**Hydrargyrum aethylo chloratum** podskór. (0·10:10·0 aq.)  $\frac{1}{2}$ —1 strzyk. na raz. 0·10 = 25 kr.

— **benzoicum** w wodzie nierozp. tylko w alkohol., wewn. 0·005—0·01 w pig. lub z rozczynu 0·25:30 Aquae i 0·25 soli kuch. dziennie 1 strzykawka podskórnie, zew. do okładów na ulcera luet. (0·05—0·2:30). 1·0 = 4 kr.

— **\*bichlor. corrosivum** (sublimat) wewn. 0·003—0·03! *p. d.*—0·10! *p. die* w pig. (często z opium) rozpuszcz. w alkohol., wodzie (0·10:20, 12—20 kropli); zew. jako środek żrący w rozczyzn. zgęszczonych (0·50—1·0:10 aq., collod., alkoh.), znacznie rozcieńczony jako antysept. do płukań (0·05—0·10:500—1000), do ocz (0·01:25—100), do wziewań, rozpylań (0·01—0·05:500—1000); do okładów, opatrunk., przepłukiw. (1·0:1000—2000 z dodatkiem soli); do cewki moczowej (0·10—0·20:100), do pochwy (0·30—0·60:100), do nosa (0·01—0·03:100) itd., do penzlowań (0·50—1·0:100 glyc., wody l. alkoh.), do kąpieli (1·0—30·0 na kąpiel), do maści (0·50—1·0:25), podskórnie (10·0:100 aq., albo lepiej Hydrarg. b. chl. corr. 1:100 aq. + 3 Natr. chlorat.), t. j. 0·005—0·01 *p. d.*, 1—2 r. dz. w rozmaite miejsca ciała; także do dezynfekcyi. 1·0 = 1 kr. —

**Pastilli sublim.** = à 1·0 (Zahradnik). **Aqua fagaedonica lut.** (składa się Hydr. bichl. corrosiv. 1·0:100 aq. calcis. 100·0 = 20 kr.—

**Aq. fagaed. decolor.** (składa się Hydr. bichl. corr. 1, Ammonium chlor. 2, aq. 100). 100·0 = 20 kr.;

używana do opatrunków. — **Hydr. bichl. albuminat. solut.** wewn. w dawk. jak bichl. corr. w mleku, kawie i t. d., często podskór.: 0·005—0·01 *p. d.* 1·0 = 5 kr. — **\*Hydrarg. bichlor. amoniat.** (H. praecipitat. album) tylko

zewn. jako zasypka (1·0:25—50 sacch.), do maści (1·0:10—25). 1·0 = 3 kr. — **Hydrarg. bichl. amoniat. carb-amidat. solut.** i **Hydrarg. peptonat. solubile**

stosow. jak H. bichl. solut. — **Hydrarg. bichl. cum Natrio chlorat. solut.** jak sublimat. **Unguent. Hydrarg. album.** (składa się Hydr. praecip. albi 1, Paraffini 9).

— **\*bijodatum rubrum** 0·005—0·01 w pig., rozp (z kal. jod.). — 0·1, *p. die* w kile, zewn. jak sublimat. 1·0 = 4 kr.

**Hydrarg. carboleicum** (diphenylicum) 0·02—0·03 *p. d.* 2—3 r. dz. (dzieciom 0·004—0·005 *p. d.*) jako antilueticum. 1·0 = 8 kr.

— **\*chloratum mite** (Calomel laevig.) wewn. 0·01—0·20 *p. d.* 3—4 r. dz. jako antilueticum; 0·10—0·50—1·0 *p. d.* jako laxans, w proszk., pig.; zewn. jako zasypka do nosa, gardła, ocz, lewatyw (0·10—0·50 z środk. klejkimi), do maści, czopk., podskór. (0·01—0·02 *p. d.*). 1·0 = 4 kr. — **\*H. chloratum mite praecipitatione parat.**  $\frac{1}{3}$  dawki poprzedn. 1·0 = 4 kr. — **H. chlorat. mite vapore parat.** w dawce

- o  $\frac{1}{2}$  mniejsz. 1'0 = 3 kr. — **Aqua fagaedenica nigra** (składa się: Calomel 1, Aq. calcis 60) do opatr. 100'0 = 10 kr.
- Hydrargyrum cyanatum** 0'005—0'03 *p. d.* — 0'10! *p. die* w pig., proszk., rozpuszcz., w ostatnich czasach polecony przeciw dyfter. (0'01:100, co 2 godz. łyżeczk.), jako woda do ocz (0'05—0'10:100), do okładów, przestrzykiw., podskórnie (0'006 *p. d.*), do maści (0'50—1'50: 20—50). 1'0 = 5 kr.
- **\*metallicum depurat.** 150—350 *p. d.* w ileus 10'0 = 6 kr.
- Pilul. coeruleae** (zawier. Hydrarg. 0'06) 2—8 pig *p. d.* jako laxans. — **\*Emplastr. hydrarg.** (H. 1:4). 10'0 = 8 kr. — **\*Unguent. hydrarg. ciner.** (1:2) do wcierań miejsc. po 0'50—4'0 *p. die* na jeden raz l. kilka razy wtrzeć (z dodatkiem K. Iod., Camphor., Opium, Bellad. i t. d.), do wcier. przy lues. (1'50—4'0 *p. die*), do czopk. (0'20—0'50—2'50:5 Ol. Cacao, sapo l. cera). 10'0 = 10 kr.
- **formamidatum solut.** (1%) do zastrzyk. podskór. 0'01 *p. die*, t. j. jedną strzykawkę. 10'0 = 7 kr.
- **\*jodatium flavum** 0'01—0'05! *p. d.* — 0'20! *p. die* w proszk., pig., past.; zewn. do maści (0'50—5'0:25—50), do maści ocz. (0'10—0'50:10—25). 1'0 = 5 kr.
- **kaliun sulfurosum** nie tworzy stratu z białk. polec. do wstrz. podskórnych (0'25:10,0 z tego  $\frac{1}{2}$  1 strzykawkę *p. d.*
- **nitricum oxydat.** 1'0 = 3 kr. i **H. nitricum oxydulat.** 1'0 = 3 kr. od 0'004—0'015 *p. d.* — 0'06 *p. die* w pig., rozpuszcz., do maści (Ung. Hydrarg. citrini). do wcierań.
- **oleinicum** do wcierań 0'50—2'0 *p. d.* 1—2 r. dz. (czasem z morfiną). 1'0 = 3 kr.
- **oxycyanatum** do podsk. zastrzyk. (1'25:100 z tego jedną zastrzyk. *p. d.*) b. silny antiseptyk.
- **\*oxydatum flavum** (via humid. parat.) 0'006—0'03! *p. d.* 1—2 r. dz. — 0'10! *p. die* w proszk., pig.; zew. jako zasypka czysty l. z innymi środkiem do nosa, krtani (1:8—50 sacch.), do ocz (1:5—10 sacch.), do maści (0'50—1'0:10—20), do maści do ocz (0'10—1'0:10—20). 1'0 = 4 kr.
- **oxydat rubrum** (Merc. praecip. rubr.). 1'0 = 4 kr. tak samo jak poprzedni, **Unguent. ophthalmicum** (Hydr. oxyd. flav. 0'10:50 Axung.).
- **oxydulat. nigr.** (Merc. solub. Hahnemani) 0'03—0'20 *p. d.* 2—3 r. dz. w proszk., pig.; do maści (1'0—5'0:25). 0'10 = 1 kr.
- **peptonatum liquid.** do podskór. wstrzyk. 1'0 = 4 kr.
- **phosphoricum oxydat.** 0'01—0'06 *p. d.* stopniowo w górę postępuj. w pig., proszk. 0'10 = 1 kr.
- **praecipit. album** zob. H. bichloratum.
- **salicylicum** trudno rozpuszcz. w wodzie zwykłej, łatwo w wodzie z dodatkiem soli; jako antiluet. wew. w pig. 0'01—0'05 *p. d.* 2—3 r. dz., do zastrzyk. podskór., śródmięśniowych (H. sal., kali carbon.  $\bar{a}\bar{a}$  0'10:10 aq.). do okładów na owrz. syf. (0'5—3'0:1.000. 1'0 = 7 kr.
- **sulfoichtylicum** (składa się Natr. sulfoichtyol. 10, Hydr. bichl. corrosiv. 3) zob. Ichtyol.
- **sulfuratum nigr.** (Aetiops mineral) 0'10—1'0 *p. d.* 2—3

r. dz. w pig., proszk. 1'0 = 2 kr. — **H. sulfurat. rubr.** (cynober) wewn. taksamo, zewn. do maści, nakadzań i t. d. 10'0 = 10 kr.

\***Hydrargyrum tannicum oxydulat.** 0'05—0'10 *p. d.* 2—3 r. dz. (łatwo resorbuje się) w pig., proszk., czasem wspólnie z acid. tannic. l. opium. 1'0 = 8 kr.

\***Hydrastis canadensis** (radix-rhizoma) haemostat. 10'0 = 8 kr., najczęściej używ. \***Extr. fluid. hydr. canad.** 0'30—2'50! (5—45 kropli) *p. d.* co 2 godz. aż do 10'0 *p. die* z winem, syrup. l. mixt. 10'0 = 13 kr. — **Extr. hydr. canad. rad. siccum** 0'05—0'25 *p. d.* k. r. d. — 1'0 = 10 kr. **Hydrastinum hydrochloricum** (Alkaloid) 0'03—0'10 *p. d.* — 0'20 *p. d.* w proszk., pig. 0'10 = 20 kr. — **Hydrastinum hydrochlor.** wew. 0'10—0'60 *p. d.* polecany w krwot. macicy; w krwotokach płucnych; w padaczce 0'01—0'02 *p. d.* 0'05—0'1 *p. die* zewn. do maści (0'50—2'0:5 Vaselini). 0'10 = 35 kr.

**Hydrochinonum** 0'20—0'80! *p. d.* — 1'0 *p. die* w rozp. w proszk.; zewn. (1—2<sup>o</sup>/<sub>10</sub>) do przestrzyk. przy gonorrh., podskór. (10<sup>o</sup>/<sub>10</sub> rozczyń), do maści (1'0:30). 0'10 = 1 kr.

**Hydrogenium hyperoxydat.** wew. jako **Aq. hydrog. hydroxyd.** (woda utleniona) czysta l. z dodatkiem kropli acid. muriat. łyżeczk. polecana w błonicy (2<sup>o</sup>/<sub>10</sub>), zewn. do opatr., wziewań, płukanie. 10'0 = 3 kr.

\***Hydromel infantum** (zaw. inf. lax. Vienn. 30, Syr. mannat 10) łyżeczk. 10'0 = 5 kr.

**Hydronaphtholum** stosowane jak Naphtol.

**Hydroxylaminum mur.** wewn. w 1<sup>o</sup>/<sub>10</sub> rozez. w dermatoterapii. 1'0 = 15 kr.

\***Hyoseyami folia** (herba) wew. 0'05—0'30! *p. d.* — 1'0! *p. die* w pig., proszk., zew. do okładów, lewat. (inf. 2'0:100), wziewań (0'50—2'0:500), do okładów, papierosów; 10'0 = 3 kr. — \***Extract. hyoseyami** 0'02—0'10! *p. d.* — 0'50! *p. die* w proszk., pig., mixt., zew. do przestrzyk. (1'0—3'0:100), wziewań (0'05—0'30:100), do kąpieli (100—200 na kąpiel), do lewatyw (0'05—0'20 na lewat.), do liniment., maści (1'0—2'0:10), do czopków. 1'0 = 7 kr. — \***Ol. hyoseyami fol. coct.** 1'0—2'0 *p. d.* k. r. d. do nacierań, lewat. (5'0—30'0 na lewat.) 10'0 = 4 kr. — **Semen hyoseyami** 0'05—0'20 *p. d.* k. r. d. w proszk., pig. 10'0 = 3 kr. — **Hyoseyaminum crystallis.** (alkaloid) wewn. 0'0005—0'001—0'003 *p. d.* — 0'005! *p. die* w proszk., pig., rozpuszcz., do zastrzyków. podskór. (0'001—0'003 jako hypnoticum), umysłowo chorym 0'003—0'005; do maści (1'0—3'0:10). 0'01 = 18 kr. — **Hyoscinum muraticum** 0'01 = 20 kr. — **H. hydrobrom.** 0'01 = 15 kr. — **H. hydrojodicum** 0'01 = 20 kr. wew. 0'0002—0'0007 *p. d.* — 0'001! *p. die* w pig., polecany do uspokojenia umysł. chorych; jako midriaticum (0'01 = 100 aquae), równy w dział. Scopolaninie.

**Hypnalum** (Monochloralantypirin) kryształki bez smaku, zapachu, łatwo rozp. w wodzie, jako hypnoticum 1'0—2'0 *p. d.* także u dzieci 1'0 = 40 kr.



**Hypnonum** (Acetphenon) 0·20—0·50 *p. d.* w kapsułk., perelk., (po 0·05 z dodatkiem gliceryny lub Ol. amygdal) w syropie, mixturze. 1·0 = 15 kr.

\***Ichtyocolla** zob. Gelatin. animal.

**Ichtyolum** (Ammonium sulfoichthyolicum) b. rzadko wewn. używ. 1·0 *p. d.*—4·0 *p. die*, najczęściej zewn. do maści (40<sup>0</sup>/<sub>0</sub>, u dzieci 10<sup>0</sup>/<sub>0</sub>), do podsk. zastrzyk. (0·10:10 Aqu.). 1·0 = 5 kr.

**Lithium sulfoichtyol.** 1·0 = 9 kr. — **Natium sulfoichtyol.** 1·0 = 7 kr. — **Zincum sulfoichtyol.** 1·0 = 8 kr.

**Hydrarg. sulfoichthyolic.** wewn. w roztworze wodn. 15—20 kropli *p. d.* k. r. d. w chorob. przewodu pokarm., oddech., moczowego, zewn. do penzłow. maści (1:50) itd.

**Ingluvinum** stosow. jak pepsinum. 1·0 = 25 kr.

\***Ipecacuanhae radix** 0·005—0·05 *p. d.* jako expect. styptic. diaphoret. cholag. itd.; 0·30—1·0 *p. d.* jako emetic. w proszk., pig., macer., infus (0·10—1·0:100—200 col. jako expector.; 1·50:100—200 col. jako emetyk) do lewat. w infus. (1·0—2·0:100). 1·0 = 5 kr. — **Extr. ipecacuanh.** 0·05—0·20 w proszk., pig., rozpuszcz. — \***Pulvis ipec. opiatu (Pulv. Doveri)** zob. opium. — \***Syrupus ipecac.** corrig. i adjuvans, czysty łyżczk. jako expector. lub łyżkami jako emetyk. 10·0 = 5 kr. — **Tinct. ipecac.** 5—15 kropli *p. d.* — 50 kropli, jako emetyk. — \***Trochisci ipecac.** (zaw. ipecacuanh. 0·005) 1—3 szt. jako expector. 10 szt. = 6 kr. — **Vinum ipecac.** kroplami (do 30) jako expect.; łyżczk. jako emetyk. 10·0 = 16 kr.

\***Iridis florent. rad.** 0·50—2·0 *p. d.* k. r. d. jako expector, często jako constit. do pig., corrig. itd. 10·0 = 7 kr. — **Iridis versicolor. rad.** 0·50—4·0 *p. d.* k. r. d. — **Extract. fluid. irid. vers.** 5—15 kropli *p. d.* — **Iridinum** 0·05—0·20 w pig. 0·01 = 5 kr.

**Jaborandi folia** wewn. infus. (3·0—6·0—8·0!:100—200 coll.); do lew. infus. (3·0—10·0:100—200 coll.). 10·0 = 8 kr.

\***Jalapae tubera** 0·05—0·30 *p. d.* k. r. d. jako rozwałn., 0·30—0·50 *p. d.* jako purg., 1·0—3·0 *p. d.* jako drastic. na raz lub in dosi refracta w proszk., pig., powidełk. 10·0 = 10 kr. —

\***Resina jalap.** 0·03—0·20 *p. d.* k. r. d., 0·30—0·60 *p. d.* 1—2 r. d. (jako drasticum) w proszk., pig. 1·0 = 15 kr. — **Sapo jalapinus** (składa się z Resina jalap., Sapo medic. āā 4)

0·30—2·0 *p. d.* k. r. d. czyste lub z calom., z aloë itd. **Pilulae jalap.** (Jalap 1 Sapo jalap. 3) 2—10 szt. na raz, jako purg.: **Pilulae laxantes** zob. Aloë. — **Tinct. resinae jalapae** 10—30 kropli *p. d.* k. r. d. 10·0 = 8 kr.

**Jambul** (owoc z drzewa Syzygium jambolanum) polecany w diabetes, w proszku 20·0—40·0 sproszk. dziennie albo jako **Extr. Syzygii Jambolani fluid.**; jako **Tinct. Jamb.** kroplami 10·0 = 30 kr.

**Jequirity** zob. Abri praecat.

\***Jodoformium** wewn. 0·02—0·20! *p. d.*—1·0! *p. die* w proszk., pig., kapsułk., w rozpuszcz. w eterze, także perelki jodoform. (0·25 rozp. w eterze); zew. czysty, jako zasypka na rany (5·0!), do wdmuchi-



wań czysty (lub z cukrem), rozpuszcz. w oliwie, alkoh., eterze, gliceryn., do nacierań, zakraplań, penzlow., tampon. (1:20 Glycer.) jako spray (z eterem), do lewat. (1:50 białka), maści (1—5:30), do czopków (0:50—1:0). świeczek, gaza jodoform., wata jodoform. 1:0 = 6 kr. — Do odwonienia jodof. używamy Bals. Peruv., faba tonca, acid. carbol., acid. tannic. itd.

**Jodolum** (Tetrajodopyrrol) żółtawy proszek, trudno w wodzie rozpuszcz. zawiera 80% jodu, wewn. jako antiluet. 1:0 p. d. zewn. jak jodoform. 1:0 = 18 kr.

\***Jodum** wewn. 0:005—0:03! p. d. 2—4 r. dz. — 0:10! p. die w proszk., pig. lub rozpuszcz. w alkoh., eterze, glycer., w wodnym rozczywie Kali jodat.: zew. do wzięwań (0:02—0:05:500 Aqu., K. Jod. 1:0) rozpylony lub jako para (z waty) — do papieros., płukanka do ust, gardła (1:100—500), woda do ocz (0:05:100), do okładów, zmywań (2:0—5:0:100), do kąpieli (5:0—15:0 na kąpiel + 10:0—20:0 K. Jod.), do przestrzyk. (0:05—0:50 Jodi, 2:0—2:50 K. Jod., 30:0—100:0 Aqu.), do maści (0:50—1:0:10—20) do liniment., plastr. (0:50—2:0:50); w rozczywach zgęszcz., wodn., glycer., jako środek żrący. 1:0 = 6 kr. — **Solutio jodi Lugoli causticum** (składa się jodi 1, K. Jod. i Aqu.  $\bar{a}\bar{a}$  2) i **Glycer. jodi caust.** (składa się z Glycer. 2:0, Jodi, KJ.  $\bar{a}\bar{a}$  1:0) oba jako środki żrące. — \***Tinct. jodi** (Jodi 1, Alcoholi 16) wewn. 0:10—0:30! p. d. — 1:0! p. die; zewn. do penzlow. skóry, błon śluz., czysta (lub z coll., glycer.) do okładów (1:0—5:0:25 Aqu.) do zakrapl. (0:50—1:0:100—200 Auq.), do lewat. (1:0:10—20 Aqu.), do płukań, wzięwań. 10:0 = 11 kr. — **Tinct. jodi aether.** (Jodi 1, Aether 12). 1:0 = 2 kr. — **Tinct. jodi fortior** (Jodi 1, Alcoh. 8).

**Jodum tribromatum** w rozez. 1:300 polec. do rozpylań w błonicy. 1:0 = 12 kr.

**Jodum trichloratum** wewn. z rozczywu 0:10:120—150 łyżecz., w dyspeps.; zewn. do przestrzyk. w blenorrh. (0:10:120) 1:0 = 18 kr.

**Juglandis regiaefolia** (antiscropholos.) wewn. w decoct. 5:0—15:0:150 także jako species, zewn. jako zasypka, do przestrzyk. w infus. — do kąpieli 300:0—500:0 na kąpiel. 100 = 9 kr. — **Extract. juglandis** 0:20—1:50 p. d. k. r. d. 1:0 = 4 kr. — **Juglandinum** 0:10—0:25 p. d. k. r. d.

\***Juniperus fructus** (baecae juniperi) wewn. 1:0—2:50 p. d. k. r. d. w proszk., pig., powidelk., w infus. (10:0—15:0:150 col.) zewn. do wzięwań, nakadzań, kąpieli (w inf. 150:0—200:0:1500). 100 = 10 kr. — \***Ol. Juniperi** 2—6 kropli p. d. k. r. d. zewn. do nacierań, maść. 1:0 = 2 kr. — \***Roob Juniperi** łyżecz. czysty lub w mixt. 10:0 = 8 kr. — \***Spirit Juniperi** stosown. jak poprzed. 10:0 = 3 kr. — \***Unguent. Juniperi.** 10:0 = 6 kr.

**Kalium causticum fusum** zob. Kalium hydrooxydat. fus. — **aceticum sicum** 0:50—4:0 p. d. k. r. d. w rozpuszcz.

pig., także do wachania. — \***K. aceticum solutum** (Liq. kali acet.) 2'0—12'0 *p. d.* k. r. d. — 30'0 *p. die*, czysty lub w mixt. 10'0 = 6 kr.

**Kalium arsenicosum** solut. (Liq. kali arsen.) zob. Acid. arsenicos.;

— **bicarbonicum** 0'20—1'50 *p. d.* w proszk., rozpuszcz., limoniad. burzących; zewn. jako woda do ust (2'0—10'0:100), do przestrzyk., lewatyw. 10'0 = 5 kr.

— **bichromicum** (K. chromic. rubrum) b. trujący, wewn. rzadko używ. (0'01! *p. die*) zewn. jako środek żrący przy owrzodzeniach nowotworów, w 5% rozc. przeciw poceniu się nóg. 10'0 = 2 kr.

— \***bromatum** wewn. 0'30—2'0 *p. d.* 2—4 r. d. 5'0—10'0! *p. die* (także 1'0—2'0 *p. d.* co godz. w epilepsyi) w proszk. lub rozpuszcz.; zew. do maści (1'0—5'0:10), czopk., penslow., (1:5), wziewań (1'0—10'0:500), przestrzyk. w blennorrh. (K. bromat. 1, glicer. 2, Aqu. 20), do lewat. (2'0—5'0:100) 10'0 = 7 kr.

— \***carbonicum** (purum e tartaro) wewn. 0'10—1'0 *p. d.* 2—4 r. dz. — 5'0—10'0 *p. die* rozpuszcz. lub w saturacyi (1'0:15 octu. lub succ. citri.); zewn. jako woda do ocz (0'05—1'0:100) do wziewań (1'0—5'0:500). 10'0 = 5 kr. — \***K. carbon. crudum** tylko zew. do kąpieli (100'0—500'0 na kąpiel). 100 = 11 kr.

\***K. carbon. solutum** (Liq. k. carbonici) zewn. do okładów, miejscowych kąpieli (2'0—25'0:1000), do przestrzyk., lewatyw, maści (1'0—5'0—10). 10'0 = 3 kr.

— **chloratum** 0'20—5'0 *p. d.* k. r. d. w proszk. lub rozpuszcz. 10'0 = 3 kr.

— \***chloricum** wewn. 0'10—1'0! *p. d.* k. r. d. — 8'0! *p. die* (u dzieci z większemi dawkami b. ostrożnie, najwyżej 1'0—2'0 *p. die*) w rozpuszcz.; zewn. jako płukanka do ust, gardła. (2'0—5'0:100), do wziewań (1'0—10'0:500), penslow. (1'0:5—10 glicer. lub syropu), przestrzyk., okładów. 10'0 = 4 kr.

— **chromicum neutrale** wewn. 0'10—0'60 *p. d.* k. r. d. w rozpuszcz.; zewn. w rozczywie zgęszcz. jako środek żrący. 10'0 = 3 kr.

— **cyanatum** wew. 0'01—0'03! *p. d.* w rozpuszcz., także zew. do maści, opatr. 1'0 = 6 kr.

— **dichromicum** stosow. jak K. chromicum.

— **ferrocyanatum** 0'5—1'0 *p. d.* jako sedativ, antineuralg. 10'0 = 12 kr.

— \***hydroxydatum fusum** (Kal. caustic. fusum — lapis causticus chirurgorum) wew. 0'01—0'15 *p. d.* 2—3 r. dz., rozpuszcz. w alkohol. (Tinct. kalina); zew. jako środek żrący in subst., woda do ocz (0'05—0'10:25), do zmywań, opatrunk. (2—4%), kąpieli miejscowych i ogólnych (30'0—100'0 na kąpiel). 10'0 = 10 kr. — **Liquor Kali caustici** wew. 1/2—4 kropli (0'02—0'40); zew. jak poprzedzający, tylko w dawce dwa razy większej.

— \***hydrotartaricum** (Tartarus depuratus, Cremor Tartari) wew. 0'50—2'50 *p. d.* k. r. d., jako laxans 4'0—8'0 *p. d.* 1—2 r. dz., w proszk., powidłach, kęsach, mixt.; zewn. jako proszek do oczów, zębów; do kąpieli (60'0—100'0 na kąpiel).

10·0 = 6 kr. — **Serum lactis acidum** (K. hydrotart. 1·0:100 Serum lactis) łyżeczk.

\***Kalium hypermanganicum** (permanganicum) **crystal-lisatum** rzadko wew. po 0·05—0·15 *p. d.* 2—3 r. d. rozpuszcz. w wodzie; zew. w ropuszcz. (0·50—1·0:200) jako desinfiens, jako płukanie do ust, gardła (łyżkę 1<sup>o</sup>/<sub>10</sub> rozczyńu na szklanke wody), do wziewań, rozpyl. (1<sup>o</sup>/<sub>2</sub>—1<sup>o</sup>/<sub>10</sub>), do penzlow. (5—10<sup>o</sup>/<sub>10</sub>), zastrzyk. podskórn. (1<sup>o</sup>/<sub>10</sub>), polecane przeciw ukąszeniu węzłów jadowitych. 1·0 = 1 kr.

— **hypochlorosum solutum** (Aqua Javelli) tylko zew. 100·0 = 12 kr.

— **jodatum** wew. 0·10—0·50 *p. d.* k. r. d. — 5·0—15·0 *p. die*, rozpuszcz. l. w pig.; zew. do wziewań i rozpylań, do płukania ust, gardła (0·50—5·0:100), do okładów (1·0—2·0:100), do kąpieli miejscow. i ogólnych, do nacierań (5·0—15·0:100 spirit.), do maści (1·0—5·0:20—25), do zastrzyk. podskórn., miąższ. (0·50—2·50:500 1—2 strzykaw. 1—3 r. dz.). 10·0 = 34 kr. — **Ung. kali iodati** (składa się Kali iod. 20, Natr. thyosulf. 0·25, Aq. 15, Adeps suil. 165).

— **natrio tartaricum** (Tartarus natronatus, sal Seignetti) wew. 0·50—2·0 *p. d.* k. r. d. w proszk. l. rozpuszcz.; jako lax. 15·0—50·0 w kilku dawkach, także w lewatyw. (15·0—30·0 *p. d.*). 10·0 = 3 kr.

— **nitricum** (purum — saletra oczyszczona) wew. 0·20—1·0 *p. d.* — 10·0 *p. die* w rozpuszcz.; proszk.; zew. jak K. chloricum. 10·0 = 3 kr. — **Nitrum tabulatum** (Sal Prunellae) kołaczyki zaw. 0·20 K. nitr. *charta nitrata*.

— **osmicum** 0·001 *p. d.* — 0·01 *p. die* w pig., podskórn. 1<sup>o</sup>/<sub>10</sub> rozczyń. 0·10 = 50 kr.

— **permanganicum** zob. K. hypermanganicum.

— **silicium** (szkło wodne) wew. 0·50—1·0 *p. d.* 2 r. dz. w rozpuszcz.; zew. w bólu zębów itd., do opatrunk. 100·0 = 15 kr.

-- **stibio tartaricum** (Tartarus stibiatus, T. emeticus) wewn. 0·005—0·02 *p. d.* k. r. d. (expect. diaphoret. itd.), 0·05—0·10—0·20! *p. d.* co 10—15 minut (emetic.) w proszk., rozpuszcz., pastylk., mixt.; zewn. do opatr., okład. (0·05—1·0:100) jako woda do ocz. (0·10—1·0:100), do wcierań (10<sup>o</sup>/<sub>10</sub>), lewat. (0·10—0·30:50—150 Aqu.), do zastrzyk. przy blennor. (0·10—0·20):100 do czopk. (0·10—0·30:5—10 B. Cacao), maść (0·10—0·50:10) do maści drażniących (1·0—2·0:10). 1·0 = 2 kr. **Ung. Autenriethi** (Tartar. stib. 2 Ung. paraff. 8). — **Vinum stibiatum** (1:250 Malag.) 10—40 kropli *p. d.* k. r. d.; jako wymiotne 15·0—40·0 *p. d.* 10·0 = 10 kr.

— **sulfuratum** (Hepar sulfur. kalinum) wewn. 0·05—0·40 *p. d.* 2—4 r. dz. w pig., rozpuszcz., mixt. zewn., do zmywań (5—15<sup>o</sup>/<sub>10</sub>), maści (1·0:5—10). 10·0 = 12 kr. — **Kal. sulfur. pro balneo** zewn. jak poprzedni, do kąpieli (30·0—150·0 na kąpiel), 100 = 16 kr.

— **sulfuricum** wewn. 0·50—2·50 *p. d.* k. r. d. — 8·0—15·0 *p. die* jako lax. w rozpuszcz. l. proszku.



- **tartaricum** (Tartarus tartarisatus) wewn. 0·50—2·0 *p. d.* k. r. d. (jako diuret.) — 20·0 *p. die* w proszk., rozpuszcz., mixt. 10·0 = 10 kr.
- **tartar. boraxatum** stos. jak poprzedni. 10·0 = 15 kr.
- **telluricum** 0·02—0·04 *p. d.* w pigulk. na noc przeciw nocnym potem suchotników 0·1 = 30 kr.
- \***Kamala** łupka z owocu mallotus philip. wewn. 8·0—12·0 *p. d.* rozarta z wodą lub w powidełk., mixt. 1·0 = 3 kr.
- Kava-Kava** (Rad. piperis methystici) inf. i decoct. 4—6<sup>0</sup>/<sub>10</sub>.
- Kephir** 300·0—1000·0 na raz przed l. po jedzeniu.
- Keratinum** używ. do obciągania piguł, które mają przejść żołądek niestrawione. 1·0 = 30 kr.
- Kola nuces** (zawiera Coffeinum) inf. (50·0—100·0:100—300 coll.).
- \***Kosso** (Kusso) wewn. 20·0 w 2 dawk. co  $\frac{1}{2}$  godz. w mixt. lub tabletk. 10·0 = 12 kr. — **Kossinum crystal.** wewn. 0·50—1·0 *p. d.* (2—3 r. dz. co  $\frac{1}{2}$ —1 godz.) w proszk., pig. 0·10 = 25 kr.
- Kreolinum** zob. Creolinum.
- Kreosotal** (Kreosot. carbonicum Heydeni) plyn gęsty do miodu podobny, zaw. 92<sup>0</sup>/<sub>10</sub> kreosotu, bez zapachu, nie szczypiący, nie drażni żołądka. 2·0—5·0 *p. d.* w tranie lub (dzieciom) w emulsyi. 1·0 = 8 kr.
- \***Kreosotum** wewn. 0·01—0·10! *p. d.*— 0·50! *p. die* w pig., kapsulk., mixt., zewn. w substancyi podobnie stosow. jak acid. carbolic, do okład. (Aqu. kreosoti) do maści (1·0:10). 1·0 = 2 kr.
- Kresinum**  $\frac{1}{2}$ —1<sup>0</sup>/<sub>10</sub> rozczyzn. zewn. jako desinfiens. 1·0 = 1 kr.
- Kumys** napój przyrządzany z mleka kłaczy kirgizkich, także z innego mleka.
- Lactuae virosae hb.** 10·0 = 3 kr. jako **Extr.** 0·03—0·60! *p. d.* — 2·50 *p. die* w pig. 1·0 = 9 kr.
- Lactophenin** chemicznie powinowaty z phenacetinem — antineuralg. (ischias), także hypnot., proszek kryst. mało w wodzie rozpuszcz. 0·50—0·80—1·0 *p. d.* — polecany w durze brzuszny u dzieci. 1·0 = 10 kr.
- \***Lactucarium** 0·03—0·30! *p. d.* — 1·0! *p. die*, (jako hypnot. 0·50 *p. d.* — 2·0 *p. die*) w proszk., pig., emuls.; zewn. do collyr. (0·10—0·30:25). 1·0 = 5 kr. — **Extr.**
- Lactuae virosae** 0·03—0·06 *p. d.* jako narcot. i hypnot. 1·0 = 9 kr.
- Laminaria** (digitata) używ. do rozszerzania ujścia macicy itd. 1 pręcik = 30 kr.
- \***Lanolinum** (tłuszcz obojętny) do maści, jako constit. 10·0 = 8 kr. — **Lanolinum anhydricum** (bezwodn.) żółtawą masą, przezroczystą, stosow. tak samo. 10·0 = 10 kr.
- Lapides cancerum** zob. calcium. carbon.
- Lauri folia** stos. jak folia aurantior 100 = 10 kr. — \***Lauri fructus baccae** 0·20—1·50 *p. d.* w proszk., w infus. (5·0—20·0:100 coll. 100 = 15 kr. — \***Ol. Lauri** do maści, liniment. 10·0 = 3 kr.
- \***Lavandulae flores** do rozmaitych species, kapieli i t. d. 10·0 = 7 kr. — \***Ol. Lavandulae** do maści, liniment. itd



- 1·0 = 3 kr. — **\*Spirit. Lavandulae simplex** 10·0 = 5 kr.  
**Spir. Lavandulae compos.** do wachania, nacierań, zmywań itd.
- Leptandrae virginicae radix** i więcej używane **Extract.** 0·50—1·0 *p. d.* czyste l. w mixt. (laxans l. drastic.). —
- Leptandrinum** 0·015—0·12 w pig. jako laxan. 1·0 = 20 kr.
- Levistici radix** wewn. 0·50—2·0 *p. d.* k. r. d. infus., (10·0—15·0:150) jako diuret. 10·0 = 4 kr.
- \*Lichen islandicus** wewn. 15·0—30·0 *p. die*, jako species, decoct. (5·0—10·0:100 l. galareta (1·0:3—6). 100 = 10 kr. —
- Lichen pulmonarius** i **L. island. ab amaritiae liberat.** stosow. jak poprzed. **\*Gelatina lich. island.** 100 = 60 kr. i **\*pulverata** 10·0 = 10 kr.
- Lignosulfit** plyn gęsty, ulatniający; do wdychiwań w przewł. chorob. płuc. 1 flaszka = 1 złr.
- Lignum campechianum** decoct. (5·0—15·0:100), **Extract. l. c.** 0·50—1·0 *p. d.* k. r. d. 1·0 = 2 kr.
- **\*Quassiae** wewn. 1·0—2·0 w proszk., infus., l. maceracyi (3·0—15·0:100 wina). 10·0 = 5 kr. — **Cort. Quass.** 10·0 = 2 kr. stos. tak samo. — **\*Extr. Quass.** 0·2—0·6 *p. d.* k. r. d. w pig., mixt. 1·0 = 13 kr. — **Tinct. Quass.** 20—50 kropli *p. d.* i **Quassinum** 0·02—0·10 *p. d.* 2—3 r. d. 0·10 = 15 kr.
- **\*Santali rubri** zew. do nakadzań, proszk. do zębów itd. 10·0 = 1 kr. — **\*Ol Santali ostindicum** 0·03 *p. d.* — 2·0 *p. die* w kaps. (jak bals. Copaivae). 1·0 = 5 kr.
- **Sassafias** 0·50—2·0 *p. d.* k. r. d. zwykle w decoct. (10·0—30·0:100—300 coll.) tak samo **Cort. l. s.** — **Ol. l. s.** 1—5 kropli k. r. d. 1·0 = 2 kr.
- \*Lini semen** wewn. w decoct. (5·0—30·0:100—300 col.), zew. w decoct. do lewat., przepłuk., przestrzyk.; do kataplasm. 100·0 = 18 kr. — **\*Placenta sem. lini.** 100·0 = 6 kr. — **Farina sem. lini.** **\*Ol. lini** do lewat., nacierań, maści. 100·0 = 12 kr.
- \*Linimentum ammoniatum, l. ammoniato camphor.** zob. Ammonia.
- **\*saponato camphor.** (Opodeldoc) zewn. do nacierań. 10·0 = 4 kr.
- Lipaninum** stos. jak Ol. jecor. aselli. 10·0 = 15 kr.
- \*Liquiritiae radix** wewn. w proszk., do spec., infus., jako consp., corrig. i t. d. 10·0 = 5 kr. — **\*Extr. liquir.** jako corrig., constit., expect. 10·0 = 18 kr. — **\*Succus liquir. depuratus.** 10·0 = 7 kr. — **\*Gelatina Liquir. pellucida.** 10·0 = 6 kr. — **\*Pasta liquir. flava.** 10·0 = 6 kr. — **\*Pulv. liquir. compositus** (Fr. foenicul., Sulf. depurat. āā 1, Rad. liquir., fol. Sennae āā 2, Sacchari 6). 10·0 = 8 kr. — **Syrup. liquir.**
- \*Liquor acidus Halleri** 3—20 kropl. (0·30—1·0) *p. d.* k. r. d. czysty l. w mixt. (1·0—5·0:100), jako napój (5·0—10·0: litr), do penzlowań (1·0:10·0) = 10·0 = 5 kr.
- Lythargyrum** zob. Plumb. oxyd. fusum.
- Lithium benzoicum** 0·05—0·20 *p. d.* k. r. d. w proszk., pig., rozpuszcz., do wziewań 0·50—2·00:100). 1·0 = 6 kr.

- Lithium bromatum** 0·20—5·0 *p. d. k. r. d.* w rozpuszcz. 1·0 = 6 kr.
- **\*carbonicum** wewn. 0·05—0·30 *p. d. k. r. d.* — 2·0 *p. die* w proszk., pastyl., rozpuszcz. (Aqua lith. carbon. 0·15:100 Aq.), w sztucz. wod. mineral. (z Kal. l. natr. bicarb.); zewn. do płukań, wziewań (1—3%). 1·0 = 6 kr.
- **citricum** tak samo.
- **salicylicum** biały kryst. proszek bez zapachu, smaku słodkaw., łatwo rozpuszcz. w wodzie, winie; wewn. 0·50—1·0 *p. d.* 3—4 r. d. w proszk. l. rozpuszcz. 1·0 = 4 kr.
- **sulfo-ichtyolicum** zob. Ichtyol.
- \*Lobeliae inflat. hb.** wewn. 0·20—0·50 *p. d.* (jako emet. 1·0—5·0 *p. d.*), częściej w decoct. (2·0—6·0:100). 10·0 = 4 kr. — **Extract. fluid. lobel.** 5—20 kropl. *p. d.* 1·0 = 10 kr. — **\*Tinct. lob. infl.** 0·50—1·0! *p. d.* — 5·0! *p. die* czysta l. w mixt. 10·0 = 6 kr. — **Lobelinum** płyn żółty oleisty i częściej używ. **Lobelinum sulphur.** 0·02—0·06 *p. d.* — 0·20 *p. die* w asthmie zamiast tinct. lob. mało wypróbowany.
- Loretin** proszek żółty, krystal., nietrujący, bez zapachu, polecany zam. jodoformu. jako zasypka z talcum, amyllum, 1·0 = 10 kr. **Bismuthum loretinic.** środek antyosp. osuszający, jako zasypka w conj. phlyct. i t. d. wewn. po 0·5 w rozwołnieniach.
- Losophan** (Trijodkresol) zaw. 80% jodu, białe krystal. igielki rozpuszcz. w chlorof., eterze, stosow. w chorob. skóry (herpes tons., pitiriasis, eczema. w maści (3·0—5·0:100), w zasypce. 0·10 = 5 kr.
- \*Lupulinum** 0·10—1·0 *p. d. k. r. d.* w proszk., pig., rozpuszcz., w maści (1·0:2—5). 1·0 = 3 kr.
- Lycetol** (dimethylpiperazin) wewn. 1·0 *p. d.* 3 razy dnia posiada podobne własności jak piperazina. 0·1 = 8 kr.
- \*Lycopodium** wewn. 0·50—3·0 *p. d.* w mixt. (5·0—10·0:100), w powidł.; zew. jako consperg. 10·0 = 7 kr.
- Lysidinum** rozp. w wodzie trochę euehnące ciało kryst. (w handlu zwykle 50% rozc.) wewn. 1·0—5·0 *pro die* w rozpuszczeniu w nasyconej w wodzie; rozpuszcza kw. moczowy stos. w dniu 1·0 = 35. Częściej używany stały przetwór:
- **Lys. bitartaricum** 3·0—15·0 *pro die* 1·0 = 30 kr.
- Lysol** płyn przezroczysty, oleisty, zapachu kreosotu, własności kw. karbolow., mniej trujący, do opatr. (1/2—1%) 10·0 = 4 kr.
- \*Macis** 0·20—0·50 *p. d.* w proszk., pig.; jako corrig. 10·0 = 11 kr. — **\*Ol. macid.** 1—2 kropl. *p. d.* w rozpuszcz., w eterze. 1·0 = 5 kr. — **Tinct. m.** 10—20 kropl. *p. d. k. r. d.* 10·0 = 7 kr.
- \*Magnesia usta** zob. Magn. oxydata.
- \*Magnesium carbonicum** hydrooxydat. (Magn. carbonica alba) 0·20—2·0 *p. d. k. r. d.* w proszk., tablet., mixt., w wodzie (Aq. magn. carbon.); zew. jako proszek do zębów, zasypka. 10·0 = 5 kr. — **Pulvis Magnes. c. Rheo** stosow. tak samo.
- **\*citricum** łyżeczk. we wodzie l. limoniadzie. 10·0 = 20 kr. — **\*Magn. citr. effervesc.** (składa się Magn. citr., Natr.

- bicarb., acid. citric. i sacchar.). 10·0 = 10 kr. — **\*Potio magn. citr. effervesc.** (20·0) 1 doza = 56 kr. — **Magn. boro citricum** 10·0—25·0 *p. d.* in dosi refracta w proszk. l. rozpuszcz. 1·0 = 2 kr
- Magnesium lacticum** 0·50—2·0 *p. d.* k. r. d. (jako laxans 10·0—12·0 *p. d.*) w proszk., rozpuszcz. 1·0 = 4 kr.
- **oxydatum** (Magn. usta) 0·2—2·0 *p. d.* k. r. d.; (5·0—6·0 *p. d.* jako laxans) w past., tablet., mixt., proszk.; zewn. do proszku do zębów. 10·0 = 15 kr. — **hydrooxydatum** (Magn. hydrica) wchodzi w skład Antidot. arsenici albi; wew. 0·30—1·50 *p. d.* jako antacidum (2·0—5·0—10·0 *p. d.* jako purg.) w proszk., pastyl., mixt. 10·0 = 4 kr. — **Magn. saccharata** (Magn. oxydat, 10, Syr. simpl. Aqu. *āā* 80) łyżeczkami, jako środek rozwałn.
- **salicylicum** 3·0—6·0 *p. die* stosow. w durze; (6·0—8·0 *p. d.* jako laxans). 1·0 = 6 kr.
- \*sulfuricum** (Sal. Seidlitzensis) 1·0—3·0 *p. d.* k. razy d. w proszk. lub rozpuszcz. jako digestiv., w większych dawkach 10·0—50·0 w proszk. rozpuszcz. w wodzie zawierającej  $\text{Co}_2$  jako laxans; (do lewatyw 15·0—30·0 na lewatywę) 100 = 10 kr. — **\*Magn. sulfur. siccum**, w dawkach nieco mniejszych. 10·0 = 3 kr.
- **tartaricum** 0·50—1·0 *p. d.* w proszk. 2—4 r. dz.
- Maïdis stigma** decoct. (5·0—15·0:100 col.) jako diuret. — **Extr. fluid. M. st.** 0·50—1·0 *p. d.* 2—4 r. dz. 10·0 = 28 kr. — **Extr. M. ustilaginis fluid.** stosown. zam. Secale cornut. 10—20 kropli *p. d.* — 4·0 *p. die*. 1·0 = 3 kr.
- Malakin** (Salicyl-p-Phenetidin) jasno-żółte drobne igielki w wodzie nierozpuszcz. stosowane jako antypyret, antih-reumat., ma działać dopiero w kilka godzin po zastosowaniu, ostatnimi czasy polecane także jako anthelminticum. 1·0 = 20 kr.
- \*Maltum Hordei** w proszk. 0·50—1·0, w decoct. (10·0—20·0:100) do płukań, lewat., kąpeli (1—2 klg. na kąpiel.) 100 = 12 kr. — **Extract. Malti** łyżeczk. z mlekiem winem; jako excip. dla różnych sfodków np. Extr. M. ferrat., jodat. itd. 10·0 = 5 kr.
- Malvae folia** 100 = 14 kr. i **\*flores M.** 100 = 3 kr. wchodzi w skład species, decoct. (5—15·0:100).
- Manganum chloratum** 0·10—0·75 *p. d.* w rozpuszcz.; płukanki do ust, gardła (1—4‰). 10·0 = 10 kr.
- **hyperoxydatum nativum** 0·10—1·0 *p. d.* w proszk., pig., do maści (1·0—3·0:10).
- **sulfuricum** 0·10—0·60 *p. d.* 2—4 r. dz. w dawce 2·0—4·0 *p. d.* zażyć w 2—4 dawkach w ciągu kilku godzin jako laxans; do maści (5—10‰). 10·0 = 10 kr.
- \*Manna** wewn. 4·0—10·0 *p. d.* k. r. d., w dawce 50·0—100·0 (u dzieci 30·0—50·0) jako laxans, w rozpuszcz., w powidełk. 10·0 = 8 kr. — **\*Syrup. mannatus** łyżeczkami, jako corrig.
- Mastix** (Resina Mastich) w dentystyce, także do plastrów. 10·0 = 13 kr.
- Matico folia** 0·50—2·0 *p. d.* w proszk., pig., w infus. 10·0—



- 30:100). 10·0 = 6 kr. — **Ol. M.**  $\frac{1}{2}$ —1 kropli *p. d.* 0·10 = 6 kr.  
**Tinet. M.** 20—40 kropli *p. d.* 2—4 r. dz. 10·0 = 8 kr.
- Mel crudum** i **\*M. depuratum** wewn. 50·0—100·0 *p. d.* czysty lub rozpuszcz. jako laxans, mniejsze dawki jako expector.; zewn. do płukanek ust, gardła, penzłow., katapl., lewatyw itd. 100 = 24 kr. — **\*M. rosatum** zewn. do penzł., płukanek. 10·0 = 4 kr.
- \*Meliloti herb.** do species, plastr. 10·0 = 3 kr. — **\*Empl. Meliloti.** 10·0 = 4 kr.
- \*Melissae folia** infus. (5·0—25·0:160·0); do species, kąpieli. 10·0 = 4 kr. — **\*Spirit. M. compos.** 20—40 kropli *p. d.* k. r. d.; do wachania, nacierań. 10·0 = 4 kr.
- \*Menthae crispae** 10·0 = 3 kr. i **\*M. piperitae folia** 10·0 = 3 kr., stos jak folia *Melissae*; — **\*Ol. M. pip.** wewn.  $\frac{1}{2}$ —3 kropli k. r. d. 1·0 = 14 kr. — **\*Rotulae M. pip.** 10·0 = 5 kr., — **\*Spiritus M. pip.** 20—30 kropli *p. d.* k. r. d. w mixt. (5·0—10·0:100); zewn. do wachania, nacierań. 10·0 = 4 kr. — **Syrup. M. pip. corrig.** 10·0 = 3 kr.
- \*Mentholum** wewn. w migrenie po 0·30—1·0 *p. d.* także jako antineuralg., anaesthetie. w gruźlicy po 1·0—1·50 5—6 razy dnia w proszk., pig.; zewn. w bólu zębów (nacierania 1·0:5·0—10·0 alkoh.), w formie laseczki (Migrainestift), także do wziewań, penzł. 1·0 = 5 kr.
- Methylacetanilid** zob. Exalgin.
- Methylalum** (Methylen, Dimethylaether) rozpuszcz. w wodzie, alkohol., działa w maść. liniment. (1·0:6—10) kojąco, podskórnice (1·0:4 Aq.) jako nasenny; antidot. dla strychniny. 1·0 = 6 kr.
- Methylenblau** (przetwór ma być wolnym od chlorkucynku) wewn. 0·1—0·50 w zimnicy — podskórnice 0·02—0·08 w 2<sup>0</sup>/<sub>0</sub> roztworze. 1·0 = 15 kr.
- Methylenum bichloratum** używany (szczególnie w Anglii) w miejsce chloroformu — skład przetworu niepewny.
- Methylum chloratum** (Chlormethyl) zewn. do znieczulenia miejscowych stos. cienkim strumieniem na miejsce mające być znieczulone. 1·0 = 6 kr.
- Microcidin** (Natriumnaphtolicum) proszek w wodzie rozp., antyseptyk nietrujący stosowany w miejsce karbolu. 1·0 = 2 kr.
- Migraenia** mieszanina antypyryny, coffeiny, kw. cytryn. 1·10 *p. d.* co 2 godz. zwykle 1—2 proszk. przynoszą skutek 1·0 = 20 kr.
- Millefolii heb.** infus. (5·0—15·0:100) species, zewn. do kąpieli, lewatyw. 10·0 = 1 kr. — **Extr. Mill.** 1·0 = 3 kr. — **Ol. Mill.** 1·0 = 20 kr.
- Minium** zob. Plumb. oxyd. rubrum.
- \*Mixtura oleoso balsamica** zob. Balsam vitae Hofmanni
- \*Mixtura sulfurica acida** zob. Liquor acidus Halleri.
- Mollinum** (składa się z tłuszczu 100, ługu potas. 40, gliceryny 30<sup>0</sup>/<sub>0</sub>) constit. do maści, mydeł. 10·0 = 8 kr.
- Monobromphenylacetamid** (Antiseptin) wewn. 0·1—0·25 w pig., proszku na łączyc właściwości antifebryny i bromu stos. w gościecu z bólami — sprowadza łatwo siniec.

**Morphinum aceticum** 0·03! *p. d.* 0·1! *pro die* 0·10 = 3 kr.  
 — **hydrobromicum** 0·03! *p. d.* 0·10 *p. d.* polec. w miejsce chloralhydrat.

— **\*hydrochloricum** (muriaticum) 0·005—0·03! *p. d.* — 0·12! *p. die*, 2—4 r. dz. w proszk., pig., rozpuszcz.; zewn. do pędzłow. (0·50—1·0:20—100) do lewatyw, (0·01—0·03 *p. d.*) do wzięwań, rozpylań (0·02—0·10:100) jako proszek do wdmuchiw. (0·50—1·0:2—10 sacch., gummi arab. etc.), do czopków (0·005—0·02) do maści (1·0—5·0:50), do zastrz. podskórnych i mięszowych (0·005—0·02!). 0·10 = 4 kr. — **oleinicum** jest to morph. hydrchl. rozpuszczone w Acid. oleinicum 0·05—0·10:3·0 używ. do weierań.

— **phtalicum** po podsk. zastrz. 0·10 = 12 kr.

— **sulfuricum** stos, jak mor. hydrochloricum. 0·10 = 6 kr.

— **valerianicum.** 0·10 = 10 kr.

**Morhuolum** produkt tranu, zawierający w znacznej ilości jod, 0·20 *p. d.* w kapsułk. 4—6 kaps. dziennie dla dorosłych, 2—4 kaps. dla dzieci. 1·0 = 7 kr.

**Moschus tonquinensis** 0·10—0·30—0·60 *p. d.* co 2—3 godziny (dzieciom 0·01—0·15 *p. d.*) w proszk., pig., powidełk., emulsyi, do lewatyw (0·50—1·0 na lewat.) podskórnie (0·30—0·60). 0·10 = 60 kr. — **Tinct. Mosch.** 20—50 kropli k. r. d. 1 kropla = 3 kr.

**Muscarinum** 0·0005—0·002 *p. die* w pig. l. podskórnie. 0·01 = 24 kr.

**\*Myristicæ semen.** zob. *Nux moschata*.

**\*Myrrha** (Gumi resina) 0·20—0·50—1·0 *p. d.* k. r. d. w proszk., pig., mixt., zawiesinie; do proszków do zębów, do płukanek ust, gardła, do maści, liniment. 10·0 = 8 kr. — **Extr. m.** tak samo stosowany. 1·0 = 3 kr. — **\*Tinct. myrrhae** 10—40 kropli *p. d.* k. r. d.; zewn. do płukanek ust, dardła (5·0—15·0:100), do penzłow. 1·0—3·0:10·0 mel.), do przestrzykiwań (1·0—10·0:100), do maści (1·0:3·0—10·0). 10·0 = 5 kr.

**Myrtholum** ciecz jasna, dość przyjemnej woni, antysept. stosow. wew. w zgorzeli płuc, bronch. putrida (0·30 *p. d.*) w kapsułk. co 2 godziny. 1·0 = 20 kr.

**Napellinum** (sedativum) 0·01—0·07 *p. d.* k. r. d. w pig., rozpuszcz., także po lskórnie. 0·01 = 10 kr.

**\*Naphthalinum purris.** (alcoh. depurat.) 0·02—1·0! *p. d.* — 4·0! *p. die* w proszk., pig., kapsuł., stosow., jako antidiarrhoie. także w durze brzuszny, w niezżytach pęcherza; zewu. w maściach l. rozpuszcz. w oliwie (1·0:10—15), do lewatyw. 1·0—5·0:100). 10·0 = 6 kr.

**Naphtalolum** zob. *Betol*.

**\*Naphtolum** (Izo-Beta naphtol) część składowa dziegciu, polecana w chor. skórnych, zew. w rozpuszcz. w alkohol. (2·0—10·0:100), w maści (1·0—3·0:30·0), w mydłach (2·0—15·0:100). 10·0 = 12 kr.

— **camphoratum** — stos. w gruźley do wstrzykiwań mięszowych w dawce 0·15 w oliwie — także zewn. z cocainą.

- Narceinum** 0·01—0·10 *p. d.* 2—3 gr. dz. w proszk., pig., rozpuszcz., do lewat., do czopk. (0·01—0·05), także podskórnie. 0·01 = 3 kr.
- Naregamiae radices** extr. fluid. 0·02—0·05 *pr. d. k.* jako expectorans dział. podobne do ipecac.
- Natrium aceticum** 0·50—4·0 *p. d.* w proszk., rozpuszcz., w mixtur. 10·0 = 4 kr.
- **aethylicum** pro cauterisatione, środek żrący, stosow. w rozpuszcz. 1·0:3·0:3·0). 1·0 = 8 kr.
- **arsenicicum** 0·001—0·002 *p. d.* 1—2 r. dz. w rozpusz. l. pig., do kąpieli (2·0 -10·0 na kąpiel), do wziewań. 0·01 = 1 kr.
- **benzoicum** 0·20—1·0 *p. d.* — 15·0 *p. die* w proszk., rozpuszcz., pig., mixt.; zew. do wdmuchiwań, wziewań (5<sup>0</sup>/<sub>0</sub>) rozpyłań, penzlow.; jako płukanka, woda do ócz. 1·0 = 3 kr.
- **\*bicarbonicum** (Natr. carb. acidum, N. hydrocarbonic., Bicarbonas sodae) wew. 0·30—1·50 *p. d. k. r. d.* w proszk., płacusk., mixt., saturacyi, w rozpuszczaniu (Aq sodae); zew. do płukań, wziewań (0·20—2·0:1·00), do kąpieli (150—400 na kąpiel). 10·0 = 2 kr. — **\*Pastillae e natr. hydrocarb.** (Past. Bilinenses s. de Vichy à 0·10. 10 pastyl. = 14 kr. — **\*Pulvis aërophorus simplex** (anglicanus) (składa się Natri bicarb. 2·0 i osobno acid. tartarici 1·50). 10 doz = 30 kr. — **\*Pulvis aërophorus laxans Seidlitzensis** (Natri bicarb. 3·0, Sal Seignetti 10·0 i do tego Acid. tartaric. 3·0). 10 doz. = 80 kr.
- **boracicum** zob. Borax veneta.
- **\*bromatum** stos. jak Kali bromat. 10·0 = 8 kr.
- **\*carbonicum purum** s. crystallisatum stosow. jak Natr. bicarbon. 10·0 = 4 kr. — **Natr. carbon. crudum** zewn. do kąpieli ( $\frac{1}{4}$  kilo — 1 kilo na kąpiel). 100·0 = 3 kr. — **\*Natr. carbon. siccum** 0·20—1·0 *p. d. k. r. d.* w proszk., pig.; do proszku do zębów, do maści (1·0—2·0:20). 10·0 = 4 kr.
- causticum solutum** (Liquor natr. caustici) stos. tak samo jak Liquor Kali caustici.
- **chloratum** (sól kuchenna) wewn. 0·50—2·0 *p. d. k. r. d.* łyżeczk. rozpuszcz. przy krwiopłuciu, w neurozach — także jako antidot.; zewn. do lewatyw (1—2 łyżki na lewat.), do okładów suchych, oziębiających (1 soli, 2 śniegu lub lodu), do kąpieli (1—5 klg. na kąpiel), do wziewań (1·0—10·0:500). 100·0 = 8 kr.
- **chloricum** 0·50—1·0 *p. d.* 2—4 r. dz. w proszk., rozpuszcz. (3·0—5·0:100), do płukań, wziewań jak Kalichloric. 10 = 6 kr.
- **dithiosalicylum** szary w wodzie łatwo rozpuszczalny proszek, wewn. 0·20 *p. d.* 2—4 razy dnia w gościec staw. 1·0 = 8 kr.
- **hypochlorosum solutum** (Liquor natrii chlorati Javell'a) 0·20—1·0 (5—15 kropli) *p. d. k. r. d.*; zew. do płukań ust, gardła (3—10<sup>0</sup>/<sub>0</sub>), do przestrzykiwań (1—5<sup>0</sup>/<sub>0</sub>), do lewatyw (30—40 kropli), do kąpieli ( $\frac{1}{2}$ —1 klg. na kąpiel). 100 = 12 kr.
- **hypermanganicum** jak Kali hypermanganic.
- **hypophosphorosum** (subphosphorosum) 0·50—2·0 *p. die* w rozpuszcz. 1·0 = 3 kr.



- **\*jodatum** jak Kali jodatum. 10·0 = 43 kr.
- **la eticum.** 1·0 = 3 kr.
- **nitricum** jak Kali nitricum. 10·0 = 3 kr.
- **nitrosum** 0·05—0·15! *p. d.* rozp. w wodzie (w asthmie, epileps.). 1·0 = 12 kr.
- **paracreosotinicum** działanie podobne do acid. salicyl. 1·0—1·50 *p. d.* — 4·0 *p. die*, u dzieci 0·10 *p. d.*, 1·0 *p. die* najlepsze skutki osiągnięto w gastroenteritis acuta u dzieci.
- **\*phosphoricum** 0·50—2·0 *p. d. k. r. d.*; 20·0—50·0 jako laxans w proszk. l. rozpuszcz. 10·0 = 7 kr.
- **\*salicylicum** wewn. 0·50—1·0 *p. d. k. r.* (w ostr. gościeu stawow. 1·0—2·0 *p. d.* co godzina) u dzieci 3·0! *p. die*, w proszk., pig., rozpuszcz., mixt.; zewn. do przestrzykiwań, lewatyw. 1·0 = 2 kr. — **Natr. borosalicylicum** 0·50—2·0 *p. d. k. r. d.* rozpuszcz. w wodzie l. alkoholu. 10·0 = 30 kr.
- **santonium** wewn. dorosłym 0·1—0·20!; dzieciom 0·05—0·10! zamiast flor. cinæ 1·0 = 10 kr.
- **\*silicium** (Liquor natrii silicici) wewn. 0·10—0·25 *p. d. k. r. d.* w pig., rozpuszcz. (w wodach alkalicz.); zewn. do przestrzykiwań (1—20/0), do zmywań, opatrunk., lewat. 100·0 = 16 kr.
- **subsulfurosum** 0·50—1·50 *p. d.* — 5·0 *p. die* w rozpuszcz. do kąpieli siarczau. (50·0—150·0 na kąpiel z dodatkiem 30·0—60·0 octu). 10·0 = 1 kr.
- **sulfoichthyolicum** zob. Ichthyol.
- **\*sulfuricum** crystall. (Sal mirabile Glauberi) 1·0—2·50 *p. d. k. r. d.* (jako laxans 10·0—50·0 *p. d.*) w proszku, emuls., w wodach mineral. (sztucznych), do lewatyw (10·0—50·0). 100·0 = 11 kr. — **Natr. sulfur. siccum** w dawce o 1/2 mniejszej. 10·0 = 4 kr. — **Sal thermar. Carolin. artific.** łyżeczkę aż do 15·0 *p. d.* w rozpuszcz. 10·0 = 6 kr.
- **tartaricum** jak kal. tar.
- **telluricum** w dawce 0·05 wewn. lub podskórnie celem zmniejsz. chorobowych potów. 0·01 = 5 kr.
- Nerium oleander** i **Tinct. ner. oleandr.** ma działać podobnie jak Folia digitalis 10—15 kropli *p. d.* 10·0 = 1 kr.
- Neurodinum** antineuralg., antipyretic. 1·0 *p. d.* 1·0 = 20 kr.
- Nicotianae folia** (tytoń) wewn. 0·03—0·15 *p. d. k. r. d.* w proszk., pig., infus. (0·20—1·0:150), do lewatyw (0·50—2·0:100—150 coll.), do kąpieli (15·0—60·0 na kąpiel), do zmywań (5·0—10·0:100); jako woda do ócz (inf. 0·50—1·0:25). 10·0 = 8 kr. — **Nicotinum** 0·001—0·003! *p. d.* w rozpuszcz. w alkoholu l. w klejkich pokarmach. 0·01 = 2 kr.
- Nitroglycerinum** (Glonoinum) z 10/0 rozczyńu alkohol. od 1 do 10 kropli. (0·0001—0·0005) powoli dawkę powiększając, 3 r. dz. przeciw stanom astmatycznym, w połowicz. bólu głowy, także podskórnie (20—30 kropli, 10/0 alkohol. rozczyńu : 10 Aquæ). 1·0 = 10 kr. Nitr. intabula (*pr. d.* 0·0005) 1 szt. = 4 kr. Nitr. in Martindale (à 1/100 gr.) 1 szt. = 5 kr.
- **cajeputi rectific.** wewn. 0·05—0·5 *p. d. k. r. d.* w pig. lub rozp. w alkoh. jako antispasm. także jako środek napotny; zewn. 1:10 jako drażniący. 1·0 = 2 kr.

**Nitroglycerinum camphoratum** drażn. czysty lub jako dodatek do linim., maści. 10·0 = 15 kr.

**Nucleinum** wyciąg ze śledzion cieląt, proszek bezbarwny, rozpuszczalny w alkaliach, ma posiadać własność pomnażania ciałek białych (leukocytosis); podskórnice (2·0—3·0). 0·10 = 60 kr.

\***Nux moschata** (semen Myristicae) stosow. jak Macis w dawkach 2 razy większych. 10·0 = 14 kr. — \***Ol. N. m. expressum** do maści, liniment, plastr. 1·0 = 2 kr.

**Oleum amygdalarum** zob. Amygdalae.

— **animale aether.** (Dippelli) 5—20 kropl. postępując z dawką w górę, w pig., kapsułk. 1·0 = 3 kr.

— \***Bergamottae** 1—4 kropl. *p. d. k. r. d.* 1·0 = 3 kr.

— \***Cadinum** zob. Ol. Juniperi empyreumat. 10·0 = 2 kr.

— \***Crotonis** wewn. 0·006—0·025! ( $\frac{1}{2}$ —2 kropli) *p. d.*, w pig., proszk., kapsuł., rozpuszcz., w emulsyi; zew. do nacierań (w równych częściach z olejami), do lewatyw (1—2 kropl. : 100—150 emulsyi). 1·0 = 3 kr.

**Sapo croton.**

— **hydrargyri** (cinereum) gęsty olej złożony z 3 części rtęci utartej z lanoliną i 4 części Ol. olivarium — używany do podskórnych wstrzykiw. przy leczeniu kiły. 0·10—0·15 *p. d.* 1·0 = 5 kr.

— **Hyoseyami (infusum coctum)**, zewn. do nacierań 10 = 2 kr.

— \***Jecoris aselli** 1—8 łyżek (dzieci 1—4 łyżeczk.) *p. d.* 2—3 r. dz. czysty, w kapsułk., emulsyi, żelatynie, albo z żółtkiem z dodatkiem 10 kropl. Ol. menth. pip.; zewn. do nacierań lewat. jako excip. do rozmaitych środków. n. p. Ol. jecor. as. ferratum, jodoferratum itd. 100·0 = 23 kr.

— \***Juniperi empyreumat.** (Ol. Cadinum). 1·0 = 2 kr. zob. Juniperus.

— \***Olivarium. \*provinciale** wewn. łyżeczk.; do liniment. emulsyi, \***commune** do nacierań, maści, plastrów, lewatyw. 10·0 = 3 kr.

— **Petrae italicum** zob. Petrol. 100·0 = 30 kr.

— \***Pini pumilion.** zew. do nacierań, wzięwań, rozpylań 10·0 = 17 kr.

— **Rapae** jak Ol. olivar. 100·0 = 10 kr.

— \***Ricini** wewn.  $\frac{1}{2}$ —3 łyżeczk. (8·0—30·0) *p. d. k. r. d.* w mleku, herbacie, kawie, kapsuł., emulsyi, mixt., do lewatyw 1—4 łyżki. 100·0 = 20 kr.

— \***Santali** zob. Lignum Santali. 1·0 = 5 kr.

— \***Terebinthinae** wewn. 5—20 kropl. (0·25—1·0) *p. d.* czysty w kaps. pig., emulsyi, mixt. (z eterem) jako antidot. w zatruciu fosforem; zew. do wzięwań, płukań, lewatyw (3·0—15·0:150—200 emuls.), do opatr., nacierań, penzl. skóry, maści (1:3—5), do plastr. (1:5—8 żywicy), do mydeł. 100·0 = 13 kr. —

\***Ol. Tereb. rectificatum** stos. jak poprz. 10·0 = 2 kr. —

**Ol. Tereb. ozonisatum** 5—20 kropl. *p. d.* co 2—4 godz. z miodem l. żółtkiem; zew. jak poprzedni, działa silniej.

- \***Olibanum** (gummi resina) 0·20—1·0 *p. d.* k. r. d. w pig.; zew. do nakadzań, plastr. maści. 10·0 = 5 kr.
- \***Ononidis spin. rad.** wewn. 1·0—3·0 *p. d.* k. r. d. w proszk., decoct. (10·0—25·0:150), do species. 100·0 = 11 kr.
- \***Opium** wewn. 0·008—0·15! *p. d.* k. r. d. — 0·50! *p. die* w proszk., pig., mixt., emulsyi; zew. w bólach zębów, do kataplast., papierosów, maści (1·0—5·0:10—25), do czopków (0·10—0·20), do galek pochw. (0·10—0·20), do lewatyw (0·03—0·10 najlepiej w emulsyi). 1·0 = 5 kr. — \***Electuarium Theriaca** (Elect. aromatic. c. opio)  $\frac{1}{2}$ —1 łyżeczki *p. d.* 3—4 r. dz. 10·0 = 5 kr. — **Emplastrum opiatum** (odontalgicum, składa się opii 1:20). — \***Extr. opii** 0·005—0·10! *p. d.* — 0·40! *p. die* w proszk., pig., pastyl., rozpuszcz.; do płukanek ust, gardła (0·20—1·0:150), do wziewań, rozpylań ((0·05—0·20:100), do przestrzykiwań (0·10—0·50:50), do lewatyw (0·05—0·10), czopków. (0·05—0·10), do maści (0·50—1·50:10), do podskórnych zastrzyk. (1·0:2—10). 1·0 = 14 kr. — \***Tinct. opii simplex** (thebaica). 1·0 = 1 kr., \***Tinct. opii crocata** 1·0 = 2 kr. (zawiera w 1 gramie 0·01 morfiny) wewn. 0·10—1·50! *p. d.* (3—25 kropli) — 5·0! *p. die*; zew. do płukanek ust, gardła (0·50—2·0:100), do wziewań, rozpylań (0·20—2·0:100) jako krople do zębów, do penszów. (czysta l. 1·0:1—2 aquae), do ocz. (czysta l. 1·0:1—2 aquae), do przestrzykiwań (1·0—12·0:100), do opatrunków (2·0—6·0:100), do lewatyw (3—20 kropli na lewat.), do maści (1·0—5·0:25). — **Tinct. opii benzoica** (składa się: Opium, Acid. benz., camphor., Ol. anisi, spirit. dilut.) 20—60 kropli *p. d.* (1·0—3·0) 2—4 r. dz., dzieciom 5—20 kropli, w mixt., syrop. l. czysta. 10·0 = 20 kr. — \***Pulvis Doveri** (Pulvis Ipecacuanh. opiatu, składa się Opii, radix ipecacuanh.  $\bar{a}$  1, Sacch. 8) 0·10—1·50! *p. d.* — 5·0! *p. die.* 1·0 = 2 kr. — **Unguentum opii** (zaw. Extr. opii 0·10:20).
- Orexinum hydrochloricum** bezbarwne igielki, rozpuszcz. we wodzie, smaku gorzkiego, stosow. jako stomachicum przy braku apetytu, 0·20—0·50 *p. d.* w opłatk., pig. 1·0 = 35 kr. ostatnimi czasy pol. **orex basicum** w tej samej dawce.
- \***Origani hb.** do spec., kataplast. 100·0 = 13 kr.
- Oryzae amyllum i farina** jako środek odżywczy i do celów kosmet. 100·0 = 24 kr.
- Ossa sepiae** do proszk. do zębów. 10·0 = 4 kr.
- Ovum gallinaceum albumen et vitellum ovi** jajo kurze.
- \***Oxymiel simplex** dodatek do mixt. (15·0—30·0:100) jako napój (50·0—100·0:1000); zew. do płukanek, lewatyw (60·0—100·0 na lewatywę). 10·0 = 4 kr.
- \***Scillae** zob. Bulbus Scillae.
- **Oxysparteinum** (hydrochl.) wewn. i podsk. w dawce 0·09 aż do 0·10 pr. d. zwalnia tętno i pobudza serce niezmienniejąc napięcia ścian naczyń — polec. w wadach sercowych.
- \***Palaë hæmostaticæ** (Pengawar Djambi). 1·0 = 2 kr.



- Pancreatinum** (różne preparaty), zwykle od 0·50—15·0 *p. d.* w pig., z pokarm. mięsnymi, w lewatywie. 1·0 = 6 kr.
- Papainum** biały proszek z owoców *Carica papava*, 0·1—0·3, poprawia trawienie zwłaszcza trawienie istot. białkow. zewn. do penzl. (10%) w błonicy. 1·0 = 40 kr.
- Papaveris fructus** (capsul.) **immaturi** wewn. w decoct. (5·0—15·0:100—200); zew. do okładów, kataplasz. (w decoct. 10·0—20·0:100), do płukań, lewatyw. 10·0 = 3 kr. — \***Flores papav. rhoados** do species. 10·0 = 7 kr. — **Ol. papaver.** jak **Ol. amygdal.** 10·0 = 2 kr. — **Semen papaver.** w emulsyi (5·0—15·0:100). 100·0 = 16 kr. — \***Syrupus Diacodii** (Syrup. papav. albi, składa się: Tinet. papav. 50, rad. liquir. 25., Aq. font. 350 ad col. 250 + Sacchar. 400) łyżeczk. corrig. 10·0 = 3 kr.
- Papaverinum hydrochl.** kryształki trudno w wodzie rozp., wewn. dzieciom 0·005—0·05 w proszku z cukrem — zmniejsza ruchy peristalt. nie sprowadzając snu — wskazany zamiast opium w biegunkach. 0·10 = 4 kr.
- Papayotinum** 0·05—0·50—1·0 *p. d.* w rozpuszcz., proszk., pig., do wdmuchiwań w proszku, do penzlow. (5—10%) 0·10 = 12 kr.
- Paracotoinum** alkaloid z kory coto we 0·10—0·20 *pr. d.* w biegunkach 0·10 = 10 kr.
- Paraffinum liquidum** płyn oleisty używ. jako constit. dla maści liniment. 10·0 = 4 kr. — **Paraff. solidum** biała masa, topniejąca przy 78°, do maści, plastr. opatrunk. itd. — **Charta paraff.** — **Unguent. paraff. s. Vaselinum** (składa się Paraff. solidi 1, Paraff. liquid. 4) stosow. jak poprzedni. 10·0 = 4 kr.
- Paraldehydum** jako sedativ. 1·0—2·0 *p. d.*; jako hypnotic. 3·0—10! *p. d.* w 3—4% rozpuszcz. wodnem z dodatkiem sacchar. na 2—3 razy wyżyć, także w kapsuł., emulsyi; antidot. przy zatruciu strychniną; zewn. do czopków, lewatyw (4·0 na lewatywę). 1·0 = 3 kr.
- Pasta dentifricia dura** (Pulv. sapon. venet. 20, Calc. carbon. 8, Carmin 0·20, Ol. menth. pip. 0·50, Spirit. vini 5). — **Pasta dentifr. mollis.**
- Pelletierinum sulfuricum** 0·01 = 8 kr. i **P. tannicum** alkaloid z cortex punie granat. 0·20—0·50! *p. d.* — 5·0! *p. die* w rozpuszcz., najlepiej w infus. sennae. 0·10 = 18 kr.
- Pengawar Djambi** środek hemostatyczny.
- Pental** (Trójmetyetylen) płyn bezbarwny, nierozpuszczalny w wodzie, tylko w chloroformie, eterze, wyskoku, używ. do narkozy podobnie jak chloroform. 1·0 = 10 kr.
- \***Pepsinum** (solubile) 0·15—0·50 *p. d.* 2—4 r. dz. w proszk., rozpuszcz., kaps. (z dodatkiem kw. cytrynowego, winnego, mlecznego) należy zażywać wśród jedzenia. 1·0 = 4 kr. — **Vinum pepsini** łyżeczk. 10·0 = 8 kr. — **Syrup pepsini** łyżeczkę *p. d.*
- Peptonum** bardzo wiele przetworów (fabr. Merck, Sanders itd.) łyżeczk. do rosolu; do lewatyw. 1·0 = 4 kr.
- Petroleum** (rectificatum) 5—15 kropl. *p. d.* w kaps., rozpuszcz.,

- eterze, do nacier., penzl., okład. — **Aether petrol.** stosow. jak poprzedni, także do znieczulań miejscowych. 10·0 = 3 kr.
- Phelandri fructus** 0·50—2·0 *p. d.* k. r. d. w proszk., spec., infus. (5·0—15·0:100—200). 10·0 = 3 kr.
- Phenacetinum** (Paraacetphenetidini) antipyr. 0·30—0·70 *p. d.*; 1·0 i wyżej *p. d.* dzieciom 0·15—0·3 pr. d. jako antineuralg. w proszk., pigułek., kapsułek., także rozpuszczony w alkohol. 1·0 = 4 kr.
- Phenocollum hydrochloricum** (Paramidoacetphenitidini) wew. 0·50—1·0 *p. d.* rozpuszcz. w wodzie jako antipyr., antirheumat. także w zimnicy 1·0 = 20 kr.
- \***Phenolum** zob. Acid. carbolicum.
- Phosphorus** 0·0005—0·001 *p. d.* — 0·005! *p. die* rozpuszcz. w eterze, alkohol., oliwach, rzadko w pig., zew. (także w rozpuszcz.) do maści (0·05—0·30:25), do liniment. 1·0 = 2 kr.
- **Aqua phosphor.** łyżeczk. — **Ol. phosphor.** (1:80—100 oleum) 2—5 kropli *p. d.* w mixt., emuls., kapsułek., także zewnątrz. do nacierań. 10·0 = 10 kr. — **Ol. jecoris aselli phosphor.** (0·01:100 oliwy) łyżeczk. *p. d.* — **Aether phosphor.** (1·0:150) kropl. 10·0 = 15 kr.
- Physostigmatis Semen** (Faba Calabar.) 0·01 = 1 kr. jako **Extr. F. C.** po 0·0015—0·02! *p. d.* — 0·06! *p. die*, w pig., rozpuszcz., (z 1<sup>o</sup>/<sub>10</sub> roztworu wodnego lub glicerynowego 5—10 kropli *p. d.* 2—4 r. dnia), do ocz (kropl. z roztworu 1: glicerini, Aquae āā 10).
- \***Physostigminum salicylicum** (Eserinum salicyl.) 0·0005—0·001! *p. d.* — 0·003! *p. die* w pig. lub rozpuszczeniu; podskórn. w dawce 0·0005—0·001 *p. d.* (z roztworu 1<sup>o</sup>/<sub>10</sub>), do ocz kropl. (0·02—0·05:10 Aq.) 0·01 = 4 kr.
- **sulfuricum** w dawkach, jak poprzedni.
- Phytolaccin** (Extr. Phytolacca decandra) wew. 0·1—0·2 w pig. środek rozwalniający.
- Picrotoxinum** 0·0005—0·001! *p. d.* — 0·02! *p. die* w pig., pastylk., rozpuszcz., zewn. w maściach 0·10 = 15 kr.
- Pichy-Pichy** Extr. fluid., ciecz ciemnobrunatna, przyjemnego zapachu, mocno gorzka, zastosow. i wskazanie jak dla Balsam Copaiv., Ol Santali itd. 1·0 = 3 kr.
- \***Pilocarpinum hydrochloricum** alkaloid z Folia Jaborandi 0·01—0·03! *p. d.* 0·06! *p. die* w pig. roztworach (0·01—0·02:80) co godz. łyżeczkę polecany w blonicy u dzieci; podskórn. (2<sup>o</sup>/<sub>10</sub> roztworu) w dawce 0·015—0·03! *p. d.* (dzieciom 0·001—0·01 *p. d.*); do ocz (0·10—0·20:10 Aq.). 0·01 = 6 kr.
- Pimpinellae radix** stosow. jak Radix Imperat. 10·0 = 2 kr.
- Tinct. Pimp.** 10—30 kropli *p. d.* k. r. d. do płukan. 10·0 = 4 kr.
- Piper album** 10·0 = 5 kr. — **Piper nigrum** 10·0 = 5 kr. 0·20—1·0 *p. d.* k. r. d. w proszk., pig., w maceracyi (5·0—10·0:100 spirit. l. vini) także zewn. do maści.
- Piperazinum** (Diaethylendiamin) purum l. hydrochloricum, krystaliczne białe igiełki łatwo w wodzie rozpuszcz., używa się w dniu, kamieniach pęcherza, w dawce 1·0—2·0 *p. die*

w rozpuszcz. w wodzie (sodowej); także do przepłukiwań pęcherza (1—2%). Do okładów i zastrzykiwań podskórnych w miejsca obrzękle. 1·0 = 50 kr.

**Piscidia Erythrinae radice cort.** 0·50—1·0 *p. d.* 2—4 r. d. w proszku (sedativ i hypnotic., dział. podobne do opium) — **Extract P. siccum** 0·25—0·50 *p. d.* — **Extract. P. fluidum** 2·0—6·0 *p. d.* — 12·0 *p. die.* — **Tinct. P.** 40—50 kropli *p. die.*

\***Pix liquida** (Resina empyrheumat. liquida) wewn. 0·30—1·50 *p. d.* 2—3 r. d. w pig., kapsulk.; zewn. do wzięwań, weierań, (czysty lub z alkohol., tłuszczami, mydłem w stosunku 1:2—10). do maści (1:4—6), do plastrów (1:2 cera). 100 = 10 kr. — **Aq. Picis** (picea) łyżeczk. — łyżk. 2—4 r. dz.; do wzięwań, przestrzyk. opatrunków. 100 = 10 kr. — **Sapo picis.** 10·0 = 4 kr. — **Unguent. picis sulf.** — **Pix litanthracis** smoła z węgla kamienn. tylko zewn. jako środek dezynfekcyjny.

**Plantaginis herb.** zwykle jako decoct. (15·0—50:100—200 col.). 10·0 = 2 kr.

**Platinum natriochloratum** stosow. jak aurum natr. chlorat. 1·0 = 10 kr.

\***Plumbum aceticum** wew. 0·005, 0·008—0·10! *p. d.* — 0·50! *p. die* w proszk., pig., rozp., mixt., emulsi, w krwiopluciu od razu większe dawki (0·06—0·10 co 2 godziny); zewn. jako zasypka do wdmuchiwań gardła, krtani (1:5—10 Sacchari), jako płukanka do ust i gardła (0·10—0·50:100), do lewatyw (0·10—0·50), do przestrzyk. (0·30—1·0:100) do pędzłow. (1·0—2·0:10), do wzięwań (0·10—1·0:100), do ocz (0·20—2·0:100), do okładów, zmywań (0·50—1·0:100), do maści (1·0:5—10). 10·0 = 5 kr. — **Plumb. acet. solutum** (1·0:6 Aqu.). — \***Plumb. acet. basicum solutum** (Liquor plumb. subacetic) zewn. do płuk. ust i gardła (0·50—1·50:100·0). do pędzłow., okładów, zmywań, opatr. (w dawce 3—5 razy w większej, jak plumb. acetic.); do ocz (0·50—1·0:100), do przestrzyk. (2·0—6·0:100), do lewatyw (0·50—6·0 na lewat.), do maści (1·0:5—10). 10·0 = 3 kr. — \***Aqua plumbi** (Plb. acet. basic. solut. 1, Aquae 49) i \***Aq. plumbi spirituosa** czyli \***Aqua Goulardi** (Plb. acet. basic. solut. 2, Spirit. vini 5, Aquae 100) do okładów, zmywań, przestrz., lewatyw (100·0—200·0 na lewatywę). — \***Ung. plumbi acetici.** 10·0 = 5 kr.

— \***carbonicum** (Cerussa) zasypka, także do maści, plastr 10·0 = 4 kr. — \***Emplastr. Cerussae** (Empl. Diachyl simpl., Cerussae āā 1, Ung. simplic. 70). 10·0 = 5 kr. — \***Unguent. Cerussae** (Emplastr. Diachyl 1, Cerussae 3, Axungiae 5). 10·0 = 5 kr.

— **jodatum** 0·05—0·50 *p. d.* k. r. d. w proszk., pig., do maści (1:5—10). 1·0 = 5 kr.

— **nitricum** stosow. jak Pl. aceticum.

— \***oxydatum fusum** (Lithargyrum). 10·0 = 3 kr. do \***Emplastr. Diachyl. simpl.** 10·0 = 3 kr. i \***Empl. Dia-**



**chyl. compos.** (Adhaesivum, Empl., Plumbi, Gum. resina). — **Emplastr. diachyl. linteo extens.** — **Ung. Diachyl. Hebrae.**

\***Plumbum oxydatum** (hyperoxydatum) **rubrum** (Minium) 10·0 = 3 kr. do \***Empl. Minii adust.** (Empl. fuscum camphor.). 10·0 = 5 kr.

— **tannicum.** 1·0 = 2 kr., do Unguent. Plumb. tannici.

**Podophylli peltati rad.** 0·50—1·0 *p. d.* jako purg. 1·50—2·0 *p. d.* jako drastic. w proszk. — **Podophyllum** (resina P.) 0·05—0·10 *p. d.* w pig, jako purg., przy zaparciu stolca nawykowym do stałego użytku 0·005—0·02 *p. d.* (dzieciom po 0·005—0·02 jako purg.) w pig., mixt., proszk., rozpuszcz., w alkoholu. 1·0 = 6 kr. — **Podophyllotoxinum** 0·015—0·02! *p. d.* — 0·06! *p. die* rozpuszcz. w alkoholu lub w pig. 0·10 = 16 kr.

**Propylaminum** (Trimethylamin) 1—2 krople w klejkich płynach 0·10—3·0! *p. d.* — 10·0 *p. die* w kaps., kropl., mixt. 1·0 = 3 kr.

**Pruni virginianae cort.** z niego Extract. fluid. P. v. 2·0—4·0 *p. d.* jako tonicum.

**Pulmonariae folia** stosow. jak folia Altheae. 10·0 = 2 kr.

\***Pulpa prunorum** zob. Senna. 10·0 = 4 kr.

**Pulsatillae herb.** 10·0 = 2 kr. — **Extr. P.** 0·05—0·20 *p. d.* — 1·0 *p. die* w mixt., pig. 1·0 = 6 kr. — **Tinct. P.** 10—40 kropl. — 3·0 *p. d.* — 10·0 *p. die.* 10 = 20 kr.

\***Pulvis aërophorus** zob. Natrium hydrocarbonic.

\***Pulvis ipecac. opiat. Doveri** zob. Opium.

**Pyoctaninum** (Coeruleum; aureum) barwici anilinowe, używane jako antisept. zewn. czysty jako zasyпка, w roztworze 1·0:1000), w maści (2%<sub>0</sub>). 1·0 = 18 kr.

\***Pyretri Romani rad.** do płukania do ust, gardła, w decoct. lub infus. (3·0—10·0:100—200 col.). 10·0 = 6 kr.

**Pyridinum purissimum** (antiasthmatic) 3·0—5·0 wylane na talerz ulatniają się (w ciepłocie pokoju 20—25°), chory pozostaje w pokoju 20—30 minut; zastosować można 2—3 razy w ciągu dnia. 1·0 = 3 kr.

**Pyrodinum** (Acethylphenylhydracin) proszek kryst. trudno w wodzie rozp. wew. 0·05—0·10 *p. d.* k. r. d. jako antipyret po większych dawkach występuje haemoglobinuria.

\***Pyrogallol** zob. acid. pyrogallicum.

\***Quebracho cortex.** 10·0 = 4 kr. i **lignum Q.** 10·0 = 2 kr. 0·30—0·50 *p. d.* w proszk., maceracyi lub decoct. (5·0—15·0:100—300 col.). — \***Extract. fluid. Q.** 1—2 łyżeczek *p. d.* 8·0 *p. die.* 10·0 = 11 kr. — **Tinct. Q.** łyżeczk. czysta lub z pokarmami klejkiemi. 10·0 = 5 kr.

**Quebrachinum hydrochl.** 0·05—0·10 *p. d.* 0·5 *p. d.* w pig. lub rozp., w dusznościach z powodu wady serea. 0·01—15 kr.

\***Quercus cortex** wew. 0·50—1·50 w proszk., l. decoct. (15·0—25·0:120—200); zewn. do zasypek l. (w decoct.) do płukań gardła, ust, przestrzykiwań, kąpieli (1/2—1 klg. z 2 litrami wody zagotowane wlać do kąpieli). 10·0 = 4 kr. — \***Semen**

(glandulae) **Quercus tostum** (1—3 łyżeczk. na filiżankę wody). 100:0 = 16 kr.

**Quillajae saponariae cort. decoct.** (3:0—5:0:200 łyżeczkami). 10:0 = 2 kr.

\***Ratanhae rad.** wew. 0:50—1:0 *p. d. k. r. d.* w proszk., pig., decoct. (5:0—15:0:100); zew. do proszków do zębów, w decoct. do płukania ust i gardła, przestrzykiwań i lewatyw. 10:0 = 9 kr. — \***Extr. R.** 0:20—1:0 *p. d. k. r. d.* w pig., placuszk., mixt.; płukanie do ust, gardła (5—10%), do penzlowań (1:0—5:0:25), do okładów, zmywań, maści. 1:0 = 7 kr. — \***Tinct. R.** wew. 20—40 kropl. *p. d.* do płukań, penzlowań 10:0 = 5 kr.

**Resorbinum** mieszanina ol. amygd., cera, lanolinum, saponi i gelatina jako constituens do maści. 10:0 = 10 kr.

**Resorecinum** (Dioxybenzol) wew. jako antiferment., antisept., antipyret. po 0:20—0:50—3:0! *p. d. k. r. d.* — 10:0! *p. die* w proszk. w opłatkach, mixt., kapsułk., w rozpuszcz.; zew. jako środek żrący w substancyi l. w rozpuszcz.; jako woda do ocz (2:0:100), do przestrzykiwań pęcherza (2:0—5:0—10:0:100), do cewki moczow. (2:0:100), do lewatyw (1:0:200), do wziewań (0:50—1:0:100), do maści (5:0:30). 1:0 = 3 kr.

**Rhamni Catharticae fruct.** 10:0 = 2 kr. — **Syrup. Rh. C.** jako laxans łyżeczk. (1—4) do mixtur.

— **Fragulae cortex** w inf. (10:0—30:0:100—200 col.).

— \***Purshiani cort.** zob. Cascara Sagrada.

\***Rhei chinensis rad.** (Rhabarbarum) jako stomachic. 0:10—0:50 *p. d. k. r. d.*; jako purg. 0:50—5:0 *p. d.* w proszk., pig., kapsułk., infus. (2:0—5:0:100), do lewatyw (10:0—20:0:100). 10:0 = 15 kr. — \***Extr. rhei. ch.** 0:05—0:30 *p. d.* jako tonicum; 0:50—1:0 *p. d.* jako laxans w pig., rozpuszcz. 1:0 = 7 kr. **Extr. rh. ch. compos.** (Extr. rh. ch. 3, Aloë, Sapo med., Jalapa *āā* 1) 0:10—0:30 *p. d.* jako stomachic., 0:30—0:50 *p. d.* jako laxans w pig. 1:0 = 6 kr. — \***Syrup. rh. ch.** łyżeczk., łyżkami, do mixtur. 10:0 = 3 kr. — \***Tinct. rh. ch. aquosa**  $\frac{1}{2}$ —4 łyżeczk. *p. d. k. r. d.* 10:0 = 4 kr. — \***Tr. rh. ch. vinosa** (Vinum rh. Darrhelli) dawka jak poprzedni. 10:0 = 11 kr.

**Rhododendri folia** 0:50—1:0 *p. d.* w proszk., infus. (5:0—15:0:100 col.).

\***Rosae flores** 10:0 = 5 kr. — \***Aqua rosae** 100:0 = 10 kr. —

\***Ol. rosae** 0:10 = 17 kr.

\***Rosmarini folia** do spec., zew. w infus. do zmywań, okładów. 10:0 = 1 kr. — \***Ol. rosmarini** do maści, liniment. 1:0 = 3 kr.

**Rubi Idaei fruct.** 100:0 = 20 kr. — \***Syrup. rubi idaei** 10:0 = 4 kr.

**Rubidium jodatatum** kryszta. w wodzie rozpuszcz. 5:0—10:0:200:0 Aquae 3 razy dnia łyżkę zamiast jodkalium — nie wpływa na serce. 1:0 = 40 kr.

**Rutae folia** 0:50—1:50 *p. d. k. r. d.* w proszk., infus. (10:0—15:0:100—200 col.); do płukań ust i gardła, lewatyw. 10:0 = 3 kr. — **Aqua rutae** 100:0 = 12 kr. — **Ol. rutae** 1—3 kropl. *p. d.* 1:0 = 5 kr.

- \***Sabadillae fruct.** (semen) 0·10—0·25! *p. d.* — 1·0! *p. die* w proszku., pig., infus. (0·50—1·0:100 col.); zewn. jako zasyпка; do zmywań, lewatyw, maści (1·0:4—10). 10·0 = 7 kr. — \***Ung. sabad.** (1·0:4·0). 10·0 = 6 kr. — **Tinct. sabad.** wewn. 0·15—0·50! *p. d.* k. r. d.; zewn. do nacierañ.
- \***Sabinae summitates** (frond.) 0·20—1·0! *p. d.* — 2·0 *p. die* w proszku., pig., infus. (2·0—8·0:100 col.); zewn. do zasypek, maści, do płukań, przestrzykiwań (5·0:100). 10·0 = 5 kr. — **Extr. Sab.** 0·03—0·20! *p. d.* — 1·0! *p. die.* 1·0 = 10 kr. — **Ol. Sab.**  $\frac{1}{2}$ —3 kropl. *p. d.* 2—3 r. d. w oleosach., w pig 1·0 = 3 kr. — **Tinct. Sabinæ** 20—60 kropl. *p. d.* 10·0 = 20 kr.
- Saccharinum** łatwo w wodzie rozpuszcz., 280 r. słodszy od cukru, stosow. tam, gdzie cukier przeciwskazany (diabetes), do osłodzenia bardzo gorzkich leków, jak strychniny, chininy. Sprzedawany w tabletkach. 1·0 = 20 kr.
- \***Saccharum albissimum** 10·0 = 2 kr. — \***Sacch. lactis** jako łagodny laxans 10·0—20·0 *p. d.* z mlekiem. 10·0 = 5 kr. — \***Syrup simplex** 10·0 = 2 kr.
- Sal Carolinum fact.** zob. natr. sulfuric.  
— **Seidlitzensis** zob. Magn. sulfuric.  
— **Seignetti** zob. Kal. Natr. tartaric.
- Salacetol** połączenie kw. salicylowego z acetolem, proszek białawy, krystal., w wodzie nierozp., antiseptic. stosowany wewn. w biegunkach, czerwonce 2·0—3·0 *p. d.* (dzieciom 0·50 *p. d.*) (w **Ol. ricini**) ma działać lepiej od salolu. 1·0 = 21 kr.
- \***Salep tubera** 0·50—1·0 *p. d.* — 10·0 *p. die* w proszku., decoct (0·25—1·50:200—300 col.), w żelatynie (1·0:50); zewn. do lewatyw (w decoct. 2·0:100). 10·0 = 12 kr. — **Mucilago Salep** (1·0:100 Aq.) łyżeczk., łyżkami.
- \***Salicis cortex** infus., decoct. (10·0—25·0:100—200 col.) stosow. jak cortex *Quercus*. 100·0 = 11 kr. — **Extr. fluid. salic. nigr.** (antiaphrodisiac). 3·0—5·0 *p. die.* 1·0 = 3 kr.
- Salicinum** 0·50—2·0 *p. d.* — 10·0 *p. die* w proszku., pig., mixt. 1·0 = 4 kr.
- Salicilamidum** krystal. żółte blaszki, rozpuszcz. w eterze, wysokoku, wodzie mało; stosow. jak kw. salicylowy 0·15 *p. d.* co godzinę — 1·0 *p. die.* 1·0 = 12 kr.
- Salipirinum**, Antipyrinum salicylic. (fabric. Riedel), biały proszek, krystal., trudno w wodzie rozpuszcz. 1·0 *p. d.* — 6·0 *p. die* w proszku., mixt., działa podobnie jak natr. salicylic.; także w przypadłościach miesiączk. 1·0 = 10 kr.
- Salicoll** (Phenocollum salicylicum) 1,0 -2·0 *p. d.* w proszku jak Phenocoll. mur. 1·0 = 20 kr.
- Salolum** (Phenolsalicylat) biały proszek, krystal., bez smaku, zapachu, w wodzie nierozpuszcz., tylko w wysokoku, eterze, 1·0—2·0 *p. d.* — 10·0 *p. die*, w proszku., tabletk., mixt.; zewn. jako zasyпка (czysty, l. *aa* z amyllum), rozpuszcz. w alkohol. l. eterze do płukań, okładów do maści. 1·0 = 4 kr.
- Salophenum** (Acetylparamidosalol) zawiera 50<sup>0/0</sup> kw. salicyl. blaszki krystaliczne, bez smaku, zapachu, rozpuszcz. w eterze, alkoholu, mało w wodzie gorącej, w dawce po 4·0—6·0 *p. die* stosow. jako antineuralg., antirheumat. 1·0 = 18 kr.



- Saluminum** (sol. i insolubile) = Aluminium salicylicum do zasypek, wdychiwań do nosa w ozaena. 1'0 = 8 kr.
- \***Salviae folia** 0'50—2'0 *p. d.* w proszk. l. infus. (5'0—15'0: 100—200 col.), jako płukanka do ust, gardła (infus.), do przestrzykiwań, zmywań i t. d. 10'0 = 6 kr. — \***Aqua S.** 100 = 12 kr. — **Extr. S.** 0'50—1'50 *p. d. k. r. d.* — 1'0 = 5 kr. **Ol. aether. S.** 1—3 kropli k. r. d.; do płukań, kropli do zębów itd. 1'0 = 5 kr.
- \***Sambuci flores** podobnie jak flor. chamomil. w inf. (5'0—15'0: 100—200). 10'0 = 2 kr. — **Aqua S.** 100'0 = 12 kr. — **Roob. S.** (succus s. inspissatum) łyżeczk., do mixt. (10'0—30'0: 100). 10'0 = 4 kr.
- Sanguinariae canadens. rad.** 0'20—0'60 *p. d.* w proszk., pig., decoct. (2'0—5'0: 100—200 col.). — **Sanguinarium** 0'005—0'008 *p. d.* jako expector; 0'01—0'02 *p. d.* — 0'05 *p. die* jako emetocathartic.
- Sanguis draconis** (resina draconis) do plastr., zasypek. 10'0 = 14 kr.
- Santali lign.** zob. **Lignum Santali.**
- Santoninonim** wew. 0'075—0'10 w proszku jako anthelminticum w miejsce santoniny.
- \***Santoninum** 0'03—0'10 *p. d.* — 0'30! *p. die* w proszk., pig., do lewatyw (0'05—0'10: 50), do czopków (0'05—0'10). 0'10 = 1 kr. — \***Trochisci S.** (0'025—0'05). 10 szt. = 8 kr. — **Natrium santon.** 0'10—0'20 *p. d.* 2—3 r. d. w proszk., pig. 1'0 = 10 kr. — **Calcium santon** 1'0 = 10 kr.
- \***Sapo kalinus, virid.** 100'0 = 10 kr. — \***S. medicinal.** (amygdal.). 10'0 = 7 kr. — \***S. venetus** (oleac). 10'0 = 4 kr. — **S. jalapinus** wew. 0'10—0'30 k. r. d. w pig. 1'0 = 10 kr. — **S. picis** 10'0 = 4 kr. — **S. sulfuricus.** — \***Spiritus saponatus** 10'0 = 2 kr. — \***Spir. saponis kalini** do nacierañ, zmywań, kąpielu ( $\frac{1}{3}$ —1 klg. na kąpiel). 1'0 = 4 kr. — **Spir. saponato camphorat.** zewn. do nacierañ.
- Saponariae herb.** infus. (10'0—30'0: 100—200 col.). 10'0 = 3 kr. — **Rad. sapon.** w decoct. i infus. 10'0 = 3 kr. — **Extr. sapon.** 0'50—2'0 *p. d. k. r. d.* w pig., mixt. 1'0 = 3 kr.
- \***Sarsaparillae rad.** wewn. 1'0—2'0 *p. d.* w pig., w decoct. (15'0—60'0: 250—300 col.), w macerac. alkohol. lub wodnej. 10'0 = 6 kr. — \***Decoct. Sars. composit. fortius** (Zittman). 100'0 = 48 kr. — \***Decoct Sars. Zittmani mitius** 100'0 = 30 kr. — **Extr. Sars.** 0'50—1'0 *p. d. k. r. d.* 1'0 = 15 kr. — **Syrup. Sars. compos.** (Roob Laffeteur) 1—2 łyżeczk. 2—4 r. dz.; wskazania jak decoct. Sarsap.
- \***Sassafras rad.** wchodzi w skład species lignor. 10'0 = 2 kr.
- Scamonium halepense** (resina) 0'05—0'15 *p. d. k. r. d.*; w dawkach 0'30—0'60 *p. d.* co godz. jako drastic. w pig., proszk., emuls. 1'0 = 6 kr.
- \***Scillae bulbosus** (rad.) wewn. 0'03—0'20—0'50! *p. d.* 3—4 r. d. w proszk., pig., decoct, infus. (1'0—3'0: 100); zew. do maści (1'0: 4'0), do okładów (w infus. 5'0—10'0: 200). 1'0 = 2 kr. — \***Acetum Sc.** 2'0—5'0 *p. d. k. r. d.* w mixt.; zew. do zmy-

wan, lewat., płukan. 10·0 = 3 kr. — **\*Extr. Sc.** 0·05—0·20! *p. d.* — 1·0! *p. die* w proszk., pig., mixt. 1·0 = 5 kr. — **\*Oxymel. Sc.** łyżeczk., do mixt. (10·0—20·0:100). 10·0 = 5 kr. — **Tinct. Sc.** 10—20 kropli (0·50—1·50) *p. d. k. r. d.* 10·0 = 4 kr.

**Scopoliae lucid. folia** jako Tinct. Scop. (1·0:8·0 alk.); 20 kropli *p. d.*, do ocz jako midriatic. — **Scopolaminum hydrochloric.** stosow. podobnie jak atropin., w roztworze (1—2%) nie podnosi parcia śródocznego, działa silniej niż atropin. wewn. 0·0002—0·0005! *pr. d.* podsk. 0·0001 jako sedativ. u umysł. chorych. 0·01 = 13 kr.

**Scoparinum** 0·50—1·0 *p. d.* w proszk., pig., podskórn. 0·03—0·06 *p. d.* 0·10 = 30 kr.

**Sebum ovile** constit. do maści, mydeł, czopk. i t. d. 100·0 = 15 kr.

**\*Secale cornutum** wewn. 0·30—0·60—1·0! co 2—4 godz (w celu wzmocnienia bólów co  $\frac{1}{4}$  godz. po 1·0—5·0. *p. die*) w pig., proszk., infus., decoct. (2·0—5·0:100), zewn. w proszk., w infus. (2·01—5·0:100·0) do lewat. przestrzyk. 1·0 = 1 kr. — **Extr. secal. cornuti** zob. Ergotin. 1·0 = 6 kr. — **Tinct. sec. cornuti** 0·50—2·0 *p. d.* — 8·0 *p. die* w mixt. 10·0 = 20 kr.

**\*Senegae rad.** 0·50—2·0 *p. d.* w proszk., pig., infus. lub decoct. (5·0—15·0:100—200 col.). 10·0 = 7 kr. — **\*Syrup. S.** łyżeczk., do mixt. 10·0 = 5 kr.

**\*Sennae (alexandrinae) folia** 0·30—0·50 *p. d. k. r. d.*; jako laxans 0·50—2·0 *p. d.* (1—2 razy), jako silny purgans 2·0—5·0 *p. d.* w pig., proszk., infus. (5·0—20·0:100). 10·0 = 5 kr. —

**\*Fol. Sennae sine resina** (F. S. Spirit. extract.). 10·0 = 8 kr. — **\*Electuarium lenitivum S.** łyżeczk. lub do mixt. 10·0 = 6 kr. — **\*Infus. Senn. composit.** (Aqua laxativ. Viennensis) łyżeczk. — łyżkami 50·0 *p. d.* 10·0 = 4 kr. —

**\*Spec. laxant. St. Germain** łyżeczkę na filiżankę infus. 10·0 = 8 kr. — **\*Syrup Sennae e. Manna** (mannatus) łyżeczk. lub w mixt. 10·0 = 3 kr. — **Acidum cathartenicum** 0·30—0·50 *p. d.* 2—4 r. dz. w proszk., pig., mixt., podskórn. 0·20—0·30 *p. d.* (z roztworu alkohol.). 0·10 = 2 kr.

**\*Serpylli herb.** do spec.; zewn. do okładów, kąpieli i t. d. 10·0 = 1 kr. — **Ol. Serp.** 2 kropl. *p. d. k. r. d.*; do maści. 1·0 = 4 kr. — **Spirit. Serp.** zewn. 100·0 = 20 kr.

**Sesami oleum** jak Ol. amygdal. 10·0 = 2 kr.

**\*Sinapis Semen** wewn. 1·0—4·0 *p. d.* 2—3 r. dz. w proszk., infus. (2·0—10·0:100), macer. (5·0—15·0:100), z mlekiem (25·0—50·0:500); zewn. w infus. do płukan. ust, gardła, zmywań, okładów, kąpieli (100·0—250·0 na kąpiel), do przyszczydeł, kataplasm. 100·0 = 18 kr. — **\*Farina Sinap.** — **Ol. sinap.** 0·004—0·01 *p. d. k. r. d.* w emuls.; zewn. rozpuszcz. w alkohol. lub olejach (0·20—1·0:25). 1·0 = 12 kr. — **\*Spirit. Sinap.** wewn. 2—10 kropl. *p. d. k. r. d.*; zewn. jako rubefac. 10·0 = 4 kr. — **Charta sinap.** Kartka = 8 kr.

**Solaninum hydrochloricum** 0·05—0·10! *p. d.* — 0·50 *p. die* w pig., w proszk., podskór. 0·05 *p. d.* (z 1<sup>0</sup>/<sub>10</sub> rozczyynu). 0·01 = 8 kr.

**Solutol** przeważnie do dezynfekcyi. 10·0 = 3 kr.

**Solveol** jako desinfic. i antiseptic. przewyższa w działaniu kreolinę, kw. karbol., nie jest trujący, (0·5<sup>0</sup>/<sub>10</sub> solveol daje te same usługi co 2<sup>0</sup>/<sub>10</sub> kw. karbol.). 10·0 = 11 kr.

**Solvin S.** Polysolve przetwór uzysk. z oleju rącznikowego stos. jako constituens do maści.

**Somnal** 2·0—4·0 *p. d.* jako hypnoticum. 1·0 = 6 kr.

**Sozal** proszek kryst. rozp. w wodzie używ. w 1<sup>0</sup>/<sub>10</sub> rozczyynie do okładów jak Liquor alum. acetie. 1·0 = 3 kr.

**Sozodolum; Kalium sozodolicum** 1·0 = 15 kr. —

**Acidum sozod.** Hydrarg. soz. żółty proszek nierozp. stosowany zewn. w kile i chorobach skórnych. 1·0 = 24 kr.

**Natrium sozodolic.** proszek bez zapachu, podobnie stosow. jak jodoform w chorob. skórnych i kile, w proszk., maśc., rozpuszcz. w wodzie i alkoh. 1·0 = 16 kr. **Zincum sozod.** adstring. i antisept. do przepłukiwań (1—2<sup>0</sup>/<sub>10</sub>)

pęcherza cewki; w maści (5—10<sup>0</sup>/<sub>10</sub>) w odmrożeniach, wysypkach; w proszku jako zasyka w otitis med. 1·0 = 20 kr.

**Spartii scoparii herb. i flores** w infus., decoct. (5·0—20·0: 100—300), jako diuretic. — **Sparteinum sulfuric** 0·01—0·03 *p. d.* 2—4 r. dz. — 0·10—0·25 *p. die* w pig., rozpuszcz. w wodzie. 0·10 = 5 kr.

\***Species amaricantes** (Hb. Absynth., Centauri min., Flav aurant. *āā* 20, Fol. trifol. fibr., rad. Calam., rad. Gent. *āā* 10, cort. cinam. 2·50) stosow. jak infus. (5·0—15·0:100 col.). 100·0 = 26 kr. — \***Spec. aromaticae** (Hb. Salv., Menth., pip., flor.

Lavand. *āā*) wew. jak poprzed.; zew. do okładów (w infus. kapieli (1<sup>1</sup>/<sub>2</sub>—1 klg.). 100·0 = 36 kr. — \***Spec. aromat. pro**

**cataplasm.** 100·0 = 47 kr. — **Sp. diureticae** 2 łyżeczki na 6 filiż. wody a 4 filiż. col. wypić w ciągu dnia. — \***Spec.**

**emollientes** do kataplasm. 100·0 = 18 kr. — \***Spec laxant St. Germain** zob. Senna. — \***Spec. lignorum**

zob. Guajaci lign. — \***Spec. pectorales** zob. Altheae.

\***Spiranthis oleraceae hb.** 10·0 = 5 kr. do \***Tinct. Spilanthis. compos.** stosow. w bólu zębów, do płukań ust. 10·0 = 6 kr.

\***Spiritus aetheris** (Liquor mineralis Hoffmanni) 10—30 kropl. czysty lub w mixt. 10·0 = 3 kr. — **Spirit. aether. nitrosi** (Spir. nitr. dulc.) wewn. kropl.; zewn. do płukań,

penzlowań. 10·0 = 5 kr. — \***Spir. vini rectificatus** (concentratus). 100·0 = 10 kr. — \***Spir. vini dilutus** 100·0 = 8

kr. — \***Spir. vini Cognac.** 10·0 = 9 kr. — **Spir. frumenti.** 10·0—2 kr. — **Spir. solani tuberosi.**

**Spongia compressa** (gąbka); **Sp. carbolisata**; **Sp. tosta** (Carb. Spong.). 10·0 = 10 kr.

**Staphisagriae semen** tylko zewn. w proszk., maśc, decoct (10·0—15·0:100) jako antiparasitic. 10·0 = 4 kr.

**Stibium chloratum** (Liquor stibii chlorat.; Butyrum Antymonii) środek żrący. 1·0 = 2 kr.



- \***Stibium sulfuratum aurant.** wewn. 0·015—0·10 *p. d.* k. r. d. w proszk., pig., trochisci (po 0·03). 1·0 = 5 kr.
- **sulfuratum nigrum** (laevigatum) 0·20—1·0 *p. d.* 2—4 r. dz. w pig., proszk., trochisci (po 0·18). 10·0 = 3 kr.
- \***Stramonii folia** wewn. 0·03—0·15—0·30! *p. d.* 3—4 r. dz. — 1·0! *p. die*, w proszk., pig., infus. (0·20—1·0:100); zewn. do palenia (Cigarettes antispasmodiques), do maści (1·0:10). 10·0 = 2 kr. — **Extr. Str.** 0·01—0·10! *p. d.* — 0·40! *p. die*, zewn. do wcierań, wody do ocz (0·50—2·0:100), do maści (1·0:25). 1·0 = 7 kr. — **Sem. Str.** 0·01—0·10 *p. d.* **Tinct. Str.** 5—10 kropli. (0·50!) *p. d.* — 2·0! *p. die.*
- Strontium bromatum** krystal. igielki łatwo rozpuszcz. w wodzie 1·0 *p. d.* — 4·0 *p. die*, w dyspeps., gastralg., hysterii. 10·0 = 3 kr.
- **jodatum** w tej samej dawce co kalium jod. i w miejsce tegoż 1·0 = 10 kr.
- **lacticum** proszek biały, ziarnisty, 1·0 *p. d.* 2—3 r. d. w chorobach nerek, biąkomoczu u ciężarnych, także przeciw tasiemcowi. 1·0 = 4 kr.
- Strophanti hispidi** (semen) w infus. lub decoct. zamiast digitalis; do **\*Tinct. Stroph. h.** (1·0:20) 5—15 kropli (1·0) *p. d.* 2—4 r. d. — 40! kropli (3·0!) *p. die.* 1·0 = 2 kr. — **Strophantinum** bardzo silnie trujący, mało wypróbowany 0·0001—0·0005 *p. d.* rozpuszcz. w alkaliczn. wodach lub stos. pigułkach. 0·01 = 3 kr.
- \***Strychnos nux vomica** (semen strychni) 0·03—0·12! *p. d.* — 0·50! *p. die* w proszk., pig., do lewatyw (w decoct 0·25—0·50:100). 1·0 = 1 kr. — **\*Extr. Str.** (nuc vomie. spirit.) 0·01—0·05! *p. d.* — 0·15! *p. die* w proszk., pig. 1·0 = 14 kr. — **\*Tinct. Str.** (Tinct. nuc. vomie.) 0·10—1·0! *p. d.* — 3·0! *p. die*; zew. do nacierań. 10·0 = 4 kr.
- Tinct. nuc. vomie. aetherea**; **Strychninum purum** i **\*Str. nitricum** 0·003—0·007! *p. d.* — 0·02! *p. die* w proszk., pig.; zewn. w rozpuszcz. w olejach lub maści (0·05—0·30:10), podskórnice (1% rozczyń.) 0·001—0·01 *p. d.* 1—2 r. dz. 0·01 = 1 kr. — **Str. arsenicosum** podskórnice 0·001—0·004 *p. d.* — **Str. aceticum** i **Str. sulfuricum** stosow. jak Str. nitricum. 0·01 = 1 kr.
- \***Styrax liquidus** (Balsam Styr., Ambra liquid.) wewn. 0·50—2·0 k. r. dz. w pig. lub rozpuszcz. w alkoh.; zewn. do maści, liniment. *āā* Ol. Oliv. 10·0 = 7 kr. — **Linimentum Styrac.** (Styrax 3, Ol. Oliv. 6, Spir. vini 1); — **Ungu. Styrac. sulfuratum** antiscabiocie. 10·0 = 8 kr.
- Succinum** jako proszek do kadzideł. 10·0 = 5 kr. — **Ol. Suc.** 5—15 kropli. *p. d.* k. r. d. w pig., kapsułk., jako krople do uszów, zębów itd. 10·0 = 3 kr.
- Sulfonalum** kryształki bez smaku, zapachu, 1·0—3·0 *p. d.* jako hypnotic, aż 4·0! *p. d.* — 8·0! *p. die*, w pig., pastylk., z gorącą herbatą, rosołem itd. 1·0 = 7 kr.
- \***Sulfur sublimatum** i **Sulfur sublimat. depuratum** (fiores Sulfuris) wewn. 0·30—1·0 *p. d.* k. r. d.; jako laxans 2·0—8·0 *p. d.* w proszk., trochisci (po 0·18); wewn. do

- wdmuchiwań gardła, krtani, do płukań w emulsyi (1:0—2:0 : 100), do nakadzań, maści (1:0:2—5). 10:0 = 3 kr. — **\*Ung. sulfurat.** antiscabiotic. 10:0 = 5 kr. — **\*Sulfur praecipitatum** (Lac. sulfuris mleko siarczane) 0:10—0:50 *p. d.* k. r. d. jako laxans 1:0—2:0. 10:0 = 8 kr. — **Sulf. chloratum** do pedzłow. — **Sulf. jodatium** wewn. 0:05—0:10 *p. d.* 2—4 r. d. w pig., glicerynie; zewn. do maści, mydeł. 1:0 = 10 kr.
- Symphorol N.** (Natr. coffeinosulfuricum) wewn. 1:0 *p. d.* k. r. d. w proszku, działa moczopędnie. 1:0 = 25 kr
- Syrupus Diacodii** zob. Papaver.  
— **\*Menthae.** 10:0 = 4 kr.
- \*Syrupus Mororum** 10:0 = 3 kr.  
— **\*Rubium.** 10:0 = 3 kr.  
— **\*Rubi idaeae.** 10:0 = 3 kr.
- Talcum praeparatum** zob. Alumen plumosum.
- Tamarindi** Pulpa Tamarindorum cruda, zewn. w decoct. (25:0—60:0:1000) jako napój; (8:0—50:0:100—300 Aqu.), jako laxans. — **\*Pulp. Tamar. depurata** 25:0—60:0 *p. d.* k. r. d. czysta lub mixt, powidełk.; do lewatyw. 10:0 = 6 kr.
- Tanacetii herb.** 1:0—2:0 *p. d.* k. r. d. w proszk., infus. (10:0—20:100). 10:0 = 2 kr. — **Flores T., Oleum Ta.** 1—2 kropli k. r. d. w alkoh. lub z olejami; zewn. do nacierań. 1:0 = 15 kr.
- Tannalbin** proszek żółtawy; 1:0 *p. d.* k. r. d. dzieciom 0:5 *p. d.* w biegunkach, w gruźlicy jelit, w nephritis. 1:0 = 6 kr.
- Tannalum** (Aluminium tannicotartar.) wewn. jako środek ściągający do zasypek, zadmuchiwań, wcierań i penzłowań (20<sup>0</sup>/<sub>0</sub>). 1:0 = 10 kr.
- Tannigen** szary proszek nierozp. w wodzie rozszczepia się w jelitach uwalniając kw. karbnyk.; wewn. na koniec noża k. r. d.; zewn. do nadmuchiwań. 1:0 = 10 kr.
- Taraxaci folia** do species, decoct. (10:0—15:0:100). 100 = 10 kr. — **\*Rad. Tarax.** tak samo stosow. 10:0 = 1 kr. — **\*Extract. Tarax.** 10:0—30:0 *p. d.* 10:0 = 16 kr.
- Tartarus boraxatus** (kalium tartaric. boraxat.) 0:50—2:0 *p. d.* w rozpuszcz. (jako diureticum), 5:0—7:0 *p. d.* jako laxans. 10:0 = 15 kr.  
— **depuratus** zob. kalium hydrotartaricum.  
— **natronatus** zob. Kalium natrotartaric.  
— **stibiatus** zob. Kalium stibiotartaric.
- Taxi baccatae folia** 0:10—0:50 *p. d.* k. r. d. w proszk., inf. (0:50—2:0:100). Extr. T. b. 0:05—0:30 *p. d.*
- \*Terebinthina** (communis) zewn. do maści, plastr. (1:0:3) 100 = 8 kr. — **\*Tereb veneta.** wewn. 0:30—1:0 *p. d.* k. r. dz. w pig., emulsyi; zewn. do przestrzykiw. (1:0—4:0:100), wziewań, maści, liniment., lewatyw (4:0—8:0). 10:0 = 3 kr. — **Tereb. cocta** stosow. tak samo. — **\*Ol. Tereb.** 100 = 13 kr. — **\*Ol. T. rectificatum** 10:0 = 2 kr. — **Sapo Tereb., Ungu. Tereb.** stosow. szczególnie w odmrożeniach. 1:0 = 4 kr.
- Terpinolum** płyn bezbarwny, lotny, w wodzie nierozpuszcz.,

- stosow. w nieżytych dróg oddech. 0·10—0·50 *p. d.* w kaps. 1·0 = 5 kr.
- Terpinum hydratum** 0·20—0·40 *p. d.* — 1·0 *p. die*, w proszkach, pig., mixt. 1·0 = 3 kr.
- Tetronatum** kryształki rombiczne, bezbarwne, w wodzie słabo rozpuszcz., 1·0 *p. d.* jako hypnotic. 1·0 = 60 kr.
- Teucrinum** (*Teucrium Scordium*) plyn ostrego smaku, zapachu czosnku, stosow. w miejscowej gruźlicy celem wywołania reakcyi, 3·0 na jedno zastrzyknięcie; wewn. 0·50 *p. d.* jako stomach. 1·0 = 3 zlr.
- Thallinum sulfuricum** wewn. 0·20—0·50 *p. d.* jako antipyretic. rozpuszcz. w wodzie lub winie, z dodatkiem Syrup. cortic. aurantior.; zewn. do przestrzyk. (1—2<sup>0</sup>/<sub>10</sub>) do świeczek. 1·0 = 40 kr. — Tak samo stosuje się **Thall. tannicum** 1·0 = 25 kr. i **Thall. tartaricum** 1·0 = 35 kr.
- \***Theae folia** 10·0 = 16 kr. — **Theinum** zob. Coffeinum.
- Theobrominum natriosalicylicum** zob. Diuretinum.
- Thermodinum** (oxyphenylurethan) kryształki słabo w wodzie rozpuszcz., antipyretic. w dawce 0·50—0·70 *p. d.* (dla dzieci 0·20—0·30). 1·0 = 20 kr.
- Thilain** constit. do maści, zawiera 3<sup>0</sup>/<sub>10</sub> siarki. 1·0 = 5 kr.
- Thioform** (*Bismuthum dithiosalicylicum*) 0·3 *p. d.* jako antyseptyk kiszkiowy; zewn. czysty do zasypek na wrzody, oparzenia. 1·0 = 10 kr.
- Thiolum** (fabric. Riedel) jako **Th. siccum** 10·0 = 90 kr. brunatny proszek i **Th. liquidum** 10·0 = 30 kr. ciecz ciemno-brunatna syropowata, oba łatwo w wodzie rozpuszcz. stosow. zewn. w rozpuszcz. (10<sup>0</sup>/<sub>10</sub>) w ostrych zapalnych chorobach skóry.
- Thiophendijodid.** tablezki krystal.; nierozpuszcz. w wodzie, stosow. w proszku zam. jodoformu lub w postaci gazy (10<sup>0</sup>/<sub>10</sub>). 1·0 = 60 kr.
- Thiorescinum** szary proszek nierozp. w wodzie polec. w miejsce jodoformu; do maści 5<sup>0</sup>/<sub>10</sub>. 1·0 = 8 kr.
- Thiosinaminum** polecony do wstrzykiwań podskórnych w liszaju żrącym (*lupus*). 1·0 = 18 kr.
- Thujae frond.** tylko zewn. jako zasypka. 10·0 = 3 kr.
- Thymi herb.** i **Ol.** stosow. jak Herb i Ol. Serpylli. 1·0 = 3 kr.
- \***Thymolum** 0·05—0·10 *p. d.* k. r. d. jako antifermentativ.; 1·0—2·0! *p. d.* jako antifebril., antirheumatic, w proszku lub rozpuszcz. w alkohol., alkaliach; zewn. jak acid. carbolie. 1·0 = 8 kr.
- Thyreodinum niccatum** (Merk) w niskiej ciepłocie wysuszony i sproszkowany gruczoł tarczkiowy owcy. 0·1—0·2 *pro die* w proszku lub pastylkach postępując w górę aż do 0·4 *pro die* stos. w myxoedema, psoriasis. 1·0 = 30 kr.
- Thyrojodin** działający składnik gruczołu tarczkiowego, około 10<sup>0</sup>/<sub>10</sub> jodu zawierający (w handlu znajduje się mieszanina z cukiem w tym stosunku że 1·0 mieszaniny zawiera <sup>3</sup>/<sub>10</sub> jodu, 0·3— *pro dosi* 1—3 razy dnia w proszku, tabletkach — najwyżej 2·0—4·0 *pro die*; dzieciom o połowę mniej.
- \***Tiliae flores** 10·0 = 3 kr. stosow. jak Flor. Sambucci.



- \***Tinct. amara** (Hb. centaurei, Fruct. aurant. immat., Rad. Gent., Rhiz. Zedoar) 20—60 kropli *p. d. k. r. d.* 10·0 = 5 kr.
- Tinct. aromatica** (Cort. Cinam. Cas. 5, Rh. Zing. 2, Fruct. Cardam. Caryoph.  $\bar{a}\bar{a}$  1:50 Spirit. diluti). 10·0 = 4 kr. —
- Tinct. aromat. acida.** 10·0 = 4 kr.
- Tolypyrinum** (fabric. Riedel) kryształki bezbarwne, smaku gorzkiego, w wodzie rozpuszcz., działa podobnie jak antipyrina (antineuralg., antirheum.) 1·0 *p. d.* co godz. (4 proszki). 1·0 = 20 kr.
- Tolysalum** (Tolypir. salicylicum) kryształy w wodzie rozpuszcz. działa podobnie jak poprzedni 1·0—2·0 *p. d.* co godz. (6·0! *p. die*). 1·0 = 15 kr.
- Tormentillae rhiz.** 0·50—2·0 *p. d. k. r. d.* w proszk., decoct. (5:0—20:0:100), zewn. do płukań, przestrzyk., okładów. 10·0 = 4 kr.
- Tragacantha** (gummi) wewn. 1·0—4·0 *p. d.*; zewn. jako emulg., constit. 10·0 = 16 kr.
- Tribromphenol** zob. Bromol.
- \***Trifolii fibrini fol.** 10·0 = 4 kr. — \***Extr. Trif. f.** 10 = 18 kr., stosow. jak Fol. i Extr. Centaurei.
- Trimethylaminum** zob. Ppropilaminum.
- Trionalum** delikatne kryształki, rozpuszcz. w letniej wodzie 1·0—1·50 *p. d.* ma działać pewnie w bezsenn. 1·0 = 16 kr.
- Tritici farina** 100 = 8 kr.
- Trypsinum** 0·10 = 10 kr., stosow. jak pancreatin.
- Tumenolum** constit. dla maści, także rozpuszcz. w alkoh. jako tinct., pasta, stosow. w chorob. skóry. 1·0 = 7 kr.
- Tussol** (Antipyrin. phenolo-glycolicum) proszek w wodzie rozpuszcz.; stosow. w krztuścu, w dawce do 1 roku 0·01; do 3 lat 0·10; do 5 lat 0·25 *p. d.* 1·0 = 18 kr.
- \***Unguent. aromaticum Autenriethi** zob. Kal. stibio-taric. 10·0 = 5 kr.
- **basilicum** (z Terebin.). 10·0 = 4 kr.
- **cereum** (cerae flav. 3, Ol. Oliv. 7).
- \***emolliens** zob. Cetaceum. 10·0 = 10 kr.
- \***simplex** zob. Axungia. 10·0 = 4 kr.
- Uranium nitric.** żółte w wodzie rozp. kryszkt. 0·05—0·1 *p. d.* 2 razy dnia aż do 0·5—1·0 *p. d.* polecane w cukrowce. 1·0 = 20 kr.
- Urethanum** jako hypnotic. 1·0—3·0 *p. d.* także jako odtrutka w zatruciu strychniną (4·0—5·0) w proszk., (charta cerata), w kapsułk., w rozpuszcz. w wodzie; podskórn. 0·25 *p. d.* 1·0 = 10 kr.
- Uricedinum** 1·0—2·0 *p. d. k. r. d.* w skazie moczanowej. Mocz staje się alkalicznym. 10·0 = 45 kr.
- Uropherinum salicylicum** (Lith. theobrom. salicyl.) 3·0—4·0 *p. die* w roztworze wodn.; moczopędny jak diuretinum. 1·0 = 4 kr.
- Urotropinum** rozp. w wodzie proszek oddz. alkalicz. posiada własn. rozpuszcz. kw. moczowego, 1·0—15 *p. d.* rozp., w wodzie rano zażyć. 0·10 = 4 kr.

- \***Uvae ursi folia** 0·50—3·0 *p. d. k. r. d.* w proszk., decoct. (20·0—60:100 coll.) do species. 100 = 13 kr.
- \***Valerianae radix** 0·50—2·0 *p. d. k. r. d.* w proszk., mace-racyi lub infus. (5·0—15·0:100); do lewatyw (w decoct). 10·0 = 4 kr. — **Aqua Valer.** 100 = 12 kr. — **Extr. Valer.** 0·50—1·0 *p. d.* w pig., mixt., do lewatyw. 1·0 = 3 kr. — \***Ol. Valer.** 1—4 kropli *p. d. k. r. d.* 1·0 = 10 kr. — \***Tinct. Valer.** 20—50 kropli *p. d.* 10·0 = 3 kr. — **Tinct. Valer. aether.** 10·0 = 5 kr. — **Tinct. Valer. ammoniata** 10·0—20 kropli *p. d. k. r. d.*
- \***Vanillae fruct.** 0·05—0·60 *p. d. k. r. d.* w proszk., pig., infus. (3·0—5·0:100); zew. jak corrig. consperg. 1·0 = 12 kr. — \***Tinct. V.** 30—60 kropli *p. d. k. r. d.* 1·0 = 3 kr. — **V. saccharata** (Elaeosacchar. V.). — **Vanillinum** 0·01—0·02 *p. d.* 2—3 r. dz. w proszk., pig., mixt. 0·10 = 15 kr.
- \***Vaselinum** zob. Paraffinum.
- Veratri albi radix** (rhiz.) 0·05—0·15—0·30! *p. d.* — 1·0! *p. die* w proszk., pig., w infus. l. decoct. (0·30—1·0·100); zewn. jako proszek do wdmuchiwań do nosa, w decoct. do okładów, także do maści (1·0:5·0). 10·0 = 6 kr. — **Tinct. Ver.** 3—10 kropli (0·50!) *p.* — 2·0! *p. die* z istotami klejkami; zew. do penzlow. 10·0 = 6 kr.
- \***Veratrinum** wew. 0·0005—0·001—0·005! *p. d.* — 0·02! *p. die* w pig., proszk., rozpuszcz. w alkoholu; zewn. do nacierań (0·10—0·50:10 alcohol), do maści, podskórnice (0·001). 0·01 = 4 kr.
- \***Verbasci flores** 10·0 = 6 kr. — **V. folia** stosow. jak flor. i fol. Malvae.
- Viburni prunifolii cort** jako Extr. 2·0—5·0 *p. d.* 1—4 r. dz. 1·0 = 2 kr.
- \***Violae tricoloris herb.** 1·0—5·0 *p. d. k. r. d.* w proszk., inf., decoct. (10·0—15·0:100), succus recens; zewn. do okładów, kąpieli (infus.). 100·0 = 14 kr.
- Xeroform** zob. Bismuthum tribomphen.
- Xylolum** wew. 15—30 kropli w kapsułk. 1·0 = 1 kr.
- \***Zedoariae rad** (rhiz) stosow. jak Rad. Zingiberis. 10·0 = 4 kr.
- Zincum aceticum** wewn. 0·03—0·10! *p. d. k. r. d.* — 0·30! *p. die* (jako środek wymiotny 0·50 aż do skutku); zewn. do płukań (1·0:100), do opatrunków, przemywań, przestrzykiwań (1·0—5·0:100), do cewki moczowej (0·25—1·0:100), do ucha (2·0—4·0:100), w maści (1·0—10·0). 1·0 = 1 kr.
- \***chloratum** wewn. 0·003—0·01—0·015! *p. d.* — 0·10 *p. die* rozpuszcz. w wodzie, eterze lub pigułk.; zew. w substancyi przeciw bólowi zębów, do opatrunków (1·0:100—500), do przestrzykiwań (0·25—0·50:100), do penzlow. (0·10—1·0:25), do maści (1·0:10·0), jako pasta żrąca (1·0:4·0 pulv. rad. alth.). 10·0 = 10 kr. — **Liquor Landolfi s. Aurum chloratum** (Zinc., aur., stib., Brom. chlorat.  $\bar{a}\bar{a}$  1, Farina tritic.).
- **cyanatum** 0·005! *p. d.* postępując w górę aż do 0·03 *p. d.* 1—4 r. dz. w proszk., pig., do maści do ocz (0·10:1). 0·01 = 1 kr. — **Z. ferrocyanat.** 0·03—0·15 *p. d. k. r. d.* w proszk., pig. 1·0 = 3 kr.

- \***Zincum oxydatum** 0·05—0·20—0·40 *p. d. k. d.* — 2·0 *p. die* w pig., proszk., mixt.; zewn. jako zasypka, proszek do ocz (1·0:1—5 sacch.), do wdmuchiwań do krtani, woda do ocz (0·20—1·0:25), do maści (1·0—5·0:20), do czopk. (1·0:5·0). 10·0 = 20 kr. — \***Uguent. Zinci oxydat** 10·0 = 12 kr.
- **phosphoratum** 0·001—0·005 *p. d.* 2—3 r. d. w pig., proszk., 0·10 = 1 kr.
- **sulfocarbohcum** tylko zewn. do okładów, opatrunk. (1·0:100—200), do przestrzykiwań do cewki (0·05—1·0:100), do pochwy (0·10—1·0:100). 1·0 = 2 kr.
- \***sulfu icum** 0·005—0·01—0·05! *p. d.* — 0·30! *p. die*; jak, alter. i nauseos; jako emetic. 0·30—0·50—0·80! *p. d.* aż do skutku; zew. do wdmuchiwań do nosa, krtani, ocz (1·0:5·0 sacch.), do płukań gardła (0·10—0·50:100), do penzłow. (1—2<sup>0</sup>/<sub>0</sub>), do kąpieli, maści (0·10—1·0:100), jako środek żrący w przecikach l. w zgęszczonym rozpuszcz. (1·0:2·0). 10·0 = 3 kr. — \***Collyrium adstring. luteum** (Zinc. sulf. 1, Aqu. 100, Spirit. ammon. chlor., Camphor., Crocus). 10·0 = 3 kr.
- **valerianicum** 0·03—0·06! *p. d.* — 0·30! *p. die* w proszk. lub pig. 1·0 = 4 kr.
- \***Zingiberis rad.** (rhiz) 0·30—1·50 *p. d. k. r. d.* w proszk., pig., powidełk., infus. (5·0—20·0:100); zew. do płukań (w infus. 10·0—15·0:100). 10·0 = 5 kr. — **Tinct. Z.** 10—30 kropli *p. d.* 10·0 = 5 kr.





# Najwyższe dawki środków leczniczych

których lekarz przekraczać nie powinien  
nie oznaczywszy wykrzyknikiem (!)

	pro dosi	pro die
Acidum arsenicosum . . . . .	0·005	0·02
„ carbolicum . . . . .	0·10	0·50
Apomorphinum hydrochloricum . . . . .	0·01	0·05
Aqua Amygdalarum amarum concentrata. . . . .	1·50	5·00
„ Laurocerasi . . . . .	1·50	5·00
Argentum nitricum . . . . .	0·03	0·20
Atropinum sulphuricum . . . . .	0·001	0·003
Cantharides . . . . .	0·05	0·20
Chloralum hydratum . . . . .	3·00	6·00
Chloroformium . . . . .	0·50	1·00
Cocainum hydrochloricum . . . . .	0·10	0·30
Codeinum mur. . . . .	0·05	0·15
Codeinum phosph . . . . .	0·10	0·40
Coffeinum . . . . .	0·20	0·60
Cuprum sulfuricum qua emeticum . . . . .	0·40	—
Extractum Aconiti radice . . . . .	0·03	0·12
„ Belladonnae foliorum.. . . .	0·05	0·20
„ Cannabis Indicae . . . . .	0·10	0·30
„ Colocynthis . . . . .	0·05	0·20
„ Conii herbae . . . . .	0·20	0·60
„ Hyoscyami foliorum . . . . .	0·10	0·50
„ Opii . . . . .	0·10	0·40
„ Scillae . . . . .	0·20	1·00
„ Secalis cornuti . . . . .	0·50	1·50
„ Strychni . . . . .	0·05	0·15
Folia Belladonnae . . . . .	0·20	0·60
„ Digitalis . . . . .	0·20	0·60
„ Hyoscyami . . . . .	0·30	1·00
„ Stramonii . . . . .	0·30	1·00
Fructus Colocynthis . . . . .	0·30	1·00
Herba Conii . . . . .	0·30	2·00
Hydrargyrum bichloratum corrosivum . . . . .	0·03	0·10
„ bijodatum rubrum . . . . .	0·03	0·10
„ jodatum flavum . . . . .	0·05	0·20
„ oxydatum flavum . . . . .	0·03	0·10
Jodoformium . . . . .	0·20	1·00
Jodum . . . . .	0·03	0·10
Kreosotum . . . . .	0·10	0·50

	pro dosi	pro die
Lactucarium . . . . .	0·30	1·00
Morphinum hydrochloricum . . . . .	0·03	0·12
Oleum Crotonis . . . . .	0·05	0·10
Opium . . . . .	0·15	0·50
Paraldehydum . . . . .	5·0	10·0
Phenacetinum . . . . .	0·50	3·0
Phosphorum . . . . .	0·001	0·005
Physostigminum salicylicum . . . . .	0·001	0·003
Pilocarpinum hydrochloricum . . . . .	0·03	0·06
Plumbum aceticum . . . . .	0·10	0·50
Radix Aconiti . . . . .	0·10	0·50
„ Belladonnae . . . . .	0·07	0·30
Santoninum . . . . .	0·10	0·30
Secale cornutum . . . . .	1·00	5·00
Semen Strychni . . . . .	0·12	0·50
Solutio arsenicalis Fovleri . . . . .	0·5	2·00
Stibium Kalio-tartaricum . . . . .	0·2	0·50
Strychninum nitricum . . . . .	0·007	0·02
Sulfonalum . . . . .	4·0	8·0
Thallinum sulfur . . . . .	0·20	1·50
Tinctura Aconiti radiceis . . . . .	0·50	1·50
„ Belladonnae foliorum . . . . .	1·00	4·00
„ Cantharidum . . . . .	0·50	1·00
„ Colchici seminis . . . . .	1·50	5·00
„ Digitalis . . . . .	1·50	5·00
„ Jodi . . . . .	0·30	1·00
„ Lobeliae . . . . .	1·00	5·00
„ Opii crocata } . . . . .	1·50	5·00
„ „ simplex } . . . . .	1·50	5·00
„ Strophanthi . . . . .	1·00	3·00
„ Strychni . . . . .	1·00	3·00
Veratrinum . . . . .	0·005	0·02
Vinum Colchici seminis . . . . .	1·50	5·00
Zincum sulfuricum qua emeticum . . . . .	0·80	—

### Waga różnych dawek.

Łyżeczka cieczy waży mniej więcej 3—5 grm. Łyżeczka cukru, soli, siarki 2·5—5 gram., proszków różnych 2·50. Łyżka wody 15 grm. Łyżka syropu 20·0. Garść nasion 70—80 grm; Garść liści 20—30 gr. Szezypta kwiatu 2 grm. Litr wody dest. 1000·0; litr spirytusu 850; litr chloroformu 1480; litr oliwy 920·00 szklanka 200—250·0; kieliszek 70—80 grm.



# SPIS ŚRODKÓW LEKARSKICH

ZAWARTYCH

W PODRĘCZNIKU TERAPEUTYCZNYM.

- Acacia* 1081.  
*Acetum pyrolignos.* 163, 518.  
— *aceticum conc.* 18.  
— *arsenicus.* 37, 44, 45, 698, 704, 904, 905.  
— *benzoic.* 737, 844, 855.  
— *boricum* 307, 348, 423, 443, 845.  
— *carbolicum.* 162, 330, 345, 366, 414, 415, 416, 501, 857, 886, 889, 890, 891.  
— *citricum* 75, 76, 342, 315.  
— *hyperosmic.* 673.  
— *lacticum* 70, 262, 329, 355, 523, 533, 856.  
— *muriaticum* 90, 145, 170, 171, 220, 230, 231, 257, 258, 389, 390, 395, 487, 532.  
— *phosphoric.* 339.  
— *picronitricum* 310.  
— *pyrogallicum* 715, 996.  
— *salicylicum* 53, 344, 374, 397, 434, 476, 503, 508, 514, 559, 795.  
— *sclerotin.* 570.  
— *sulfuric.* 104.  
— *tannic.* zob. *tannin.*  
— *thymic.* 413, 560.  
*Aconitin* 627, 755, 926, 944.  
*Adeps benz.* 11.  
*Adonis vernalis* 863, 1185, 1194.  
*Aether aceticus* 42, 80, 365.  
— *sulfur.* 33, 40, 250, 261, 426, 499, 545, 777.  
*Aethylenum brom.* 495.  
*Agaricin.* 637, 638, 1093, 1094.  
*Airol* 305.  
*Aloë* 36, 235, 761, 766, 767, 768, 771, 773.  
*Althaea* 51, 684.  
*Alumen* 54, 120, 311, 409, 411, 497, 514, 558, 566, 667, 1140.  
*Alumnol* 459, 521, 630.  
*Ammon brom.* 43, 403, 486, 601, 614, 831, 841.  
— *chlorat.* 156, 357, 687, 889, 1113.  
— *citricum.* 241.  
— *sulfoichthyol.* 16, 118, 318, 427, 484, 498, 524, 635, 636, 719, 814, 815, 818, 948.  
*Amylen. hydrat* 270, 489.  
*Amylnitrit.* 95.  
*Amylium nitrosum* 405, 1003.  
*Amylum trit.* 14, 16, 416, 417, 442.  
— *orizae* 410.  
*Analgen* 677, 752.  
*Anthrarobin* 604, 605, 859, 908.  
*Antifebrin* 150.  
*Antinervin* 680.



- Antinosin* 178, 785.  
*Antipyrin* 331, 358, 370, 590, 617,  
 674, 744, 751, 819, 837, 1128.  
*Antispasmin* 848.  
*Apiolum* 39.  
*Apocodein* 144.  
*Apomorphin.* 90, 143, 145, 221,  
 448, 778, 1112.  
*Aqua amygd. amar.* 148, 732.  
 — *calcis* 304, 356, 446, 548.  
 — *cinamm* 6, 527, 535.  
 — *foeniculi* 548.  
*Aqua lauroceras.* 100, 102, 126,  
 156, 227, 228, 292, 457, 623,  
 821, 824, 1197.  
 — *plumbi* 417.  
*Arbutin* 917.  
*Argentum nitricum.* 62, 108, 177,  
 318, 379, 440, 488, 546, 783,  
 1072.  
*Aristol* 461.  
*Arnicae flor.* 774, 1198.  
*Arsenic zob. Ocid. arsi. Solutio*  
*arsen.*  
*Asa foetida* 634.  
*Asaprol* 940.  
*Atropin sol.* 201, 465, 493, 578.  
*Balsam peruv.* 317, 436, 444, 798,  
 964, 965, 966, 798  
 — *de Tolu* 117.  
*Belladonna* 98, 102, 158, 177, 202,  
 251, 253, 269, 290, 291, 369,  
 371, 383, 398, 452, 466, 467,  
 479, 481, 491, 584, 651, 716,  
 757, 825, 827, 881, 882, 883,  
 1168, 1171.  
*Benzoës flor.* 338, 425, 445, 474,  
 738.  
*Benzonaphtol* 214, 538, 1149.  
*Betol* 678.  
*Bismut salic.* 377, 384, 385, 475,  
 539, 552, 553, 1155.  
 — *subnitr.* 123, 168, 181, 182,  
 186, 200, 259, 314, 408, 463,  
 542, 548, 549.  
 — *valerian.* 186.  
*Blattae orient.* 739.  
*Bromalin* 494.  
*Bromoforn* 842.  
*Butylchloral* 748.  
*Cacti grandiflor.* 809, 1184.  
*Calcium carbon.* 228, 332, 893, 936.  
 — *oxyd.* 914.  
 — *phosphor.* 48, 934, 935.  
*Calomel* 84, 282, 287, 373, 402,  
 458, 534, 586, 710, 793.  
*Campechu lign.* 207.  
*Camphora* 40, 41, 106, 111, 261,  
 265, 266, 323, 327, 364, 446,  
 499, 774, 775, 876, 1140, 1143.  
*Cantharid. tra* 29, 34, 67.  
*Cascara Sagrada* 760, 763.  
*Castoreum* 23, 180, 643, 1007.  
*Chelidonium* 166.  
*Chinae det.* 158, 361, 466, 527.  
*Chinin. ferrocitr.* 245, 273.  
 — *muriat.* 256, 357, 598, 633, 656,  
 659.  
 — *sulfur.* 576, 973.  
 — *tannic.* 385, 464, 551, 921, 974,  
*Chloralhydrat* 21, 33, 60, 94, 173,  
 272, 289, 349, 368, 399, 400,  
 646, 695, 709, 713, 831, 1143,  
 1145.  
*Chloroform* 21, 71, 351, 509, 743,  
 899, 953, 954, 955, 956, 1166,  
 1167.  
*Chrysarobin* 31, 438, 584, 603,  
 907, 909, 913.  
*Cocain* 10', 159, 176, 184, 222,  
 257, 258, 324, 587, 617, 620,  
 621, 832, 1120.  
*Codein* 149, 179, 229, 326, 729,  
 757, 1162, 1163.  
*Coffeinum* 189, 456, 546, 1128,  
 1129, 1156.  
*Colchicum* 81.  
*Collodium* 80, 312, 315, 320, 498.  
*Colombo* 213, 549, 1098, 1099.  
*Coloquint.* 771.  
*Condurango* 173, 174, 175.  
*Convallaria maj.* 194, 732.  
*Coto tinct.* 540.  
*Cotoinum* 206.  
*Creolin* 164, 498, 515.  
*Creosot zob. Kreosotum.*  
*Cubebae* 116, 117.  
*Cuprum arsenic.* 46.  
 — *sulfur.* 110, 312, 682, 1015, 1021.  
*Curare* 487, 1098.  
*Dermatol* 1154.  
*Diaphtherin* 951.  
*Digitalis* 193, 194, 281, 450, 456,  
 458, 598, 802, 1180, 1182.

- Diuretin* 735, 979.  
*Doveri pulvis* zob. *Pulvis Dov.*  
*Emplastr. diachylon* 430, 431, 670,  
— *hydrarg.* 485, 703, 829.  
— *saponatum* 432, 434, 481, 703,  
829.  
*Ergotinum* 130, 295, 572, 575, 576,  
706, 806, 878, 980, 983.  
*Eucaliptus* 151, 152, 344, 661, 662.  
*Euchininum* 657.  
*Eudoxin.* 211.  
*Euphorin* 593, 675.  
*Europhen* 460, 461.  
*Exalgin* 279, 746, 950, 1006.  
*Extractum haemostat.* 131, 573.  
— *belladonae* zob. *Belladona.*  
— *chelidonii* zob. *Chelid.*  
— *nucis vomic.* zob. *Nux vom.*  
— *Quebracho* zob. *Quebr.*  
— *viburni* zob. *Vibur.*  
*Ferrum albumin* 431.  
— *arsenic* 241.  
— *carb. sacch.* 237, 278, 394, 697,  
— *jodatum sacch.* 989, 1051, 1052.  
— *lacticum* 242, 736, 1066.  
— *oxyd. dial.* 238, 240.  
— *pomat. (tra)* 271, 392, 903.  
— *pulv.* 225.  
— *pirophosph.* 243, 933.  
— *reductum* 44, 236, 239.  
— *sesquichl.* 129, 165, 234, 346,  
352, 496, 976.  
— *sulfur. pur.* 37, 233, 234, 475.  
*Ferratin* 247, 471, 600.  
*Ferropyrin* 289, 977.  
*Filix mas.* 1077, 1079, 1080, 1083,  
1085.  
*Flores sulf.* 437, 446, 508, 511,  
914, 915.  
*Formalin* 429, 520, 611.  
*Gelsemii extr.* 750.  
*Gentiana* 238, 334.  
*Glycerinum* 15, 18.  
*Gosypii extr.* 724.  
*Guajacetin* 1107.  
*Guajacol* 300, 480, 1104, 1105.  
*Gutti* 450, 771.  
*Haemol* 246, 1045.  
*Haemogallol* 248.  
*Haemoglobinum* 47, 48.  
*Hamamel* 588, 725.  
*Herniaria* 125, 293.  
*Hydrarg. bichlor.* 20, 32, 299,  
347, 472, 473, 474, 507, 607,  
896, 997, 1013, 1018, 1019, 1031,  
1035.  
— *chlorat* zob. *Calomel.*  
— *pp. alb.* 316, 419.  
— *pp. flav.* 916, 1057.  
— *protojod.* 1042, 1053, 1068.  
— *salicyl.* 1038.  
— *tannic.* 1043, 1044, 1067.  
*Hydrargyrol.* 1020.  
*Hydrastis. extr. fl.* 367, 577, 718.  
*Hydrast. hydrochl.* 723.  
*Hydrastinin* 574.  
*Hyosciami* 102, 107, 157, 369, 453,  
492, 683, 730, 781, 673.  
*Hyoscin* 25, 281.  
*Ichthalbin* 8, 320, 435.  
*Ichtyol* 12, 91, 308, 315, 320, 438,  
794, 946, 947.  
*Ipecac.* 138, 156, 216, 378, 452,  
681, 686, 690, 693, 731, 874.  
*Itrol* 109.  
*Jaborandi* 734.  
*Jalapa* 85, 767, 771, 782.  
*Jod* 351, 439, 699, 828.  
*Jodoform* 86, 168, 298, 301, 302,  
335, 584, 715, 817.  
*Jodol* 786.  
*Juglandi* 549.  
*Juniperus* 285, 824, 911.  
*Kali aceticum* 456.  
— *arsenic.* 988.  
— *bromat.* 23, 111, 197, 368, 370,  
403, 486, 490.  
— *carbon.* 511, 787.  
— *chloric.* 52, 53, 63, 160, 341,  
366, 557, 1010, 1011.  
— *hypermang.* 38, 55, 161.  
— *jodat.* 91, 97, 286, 439, 812,  
1022, 1024, 1025.  
*Kamala* 1077.  
*Kosso* 1078.  
*Kreosotum* 257, 298, 522, 526, 535,  
606, 847, 992, 993, 994, 995,  
996.  
*Lactophenin* 1092, 1130.  
*Laudanum* zob. *Opium.*  
*Liquor amm. anis.* 89, 103, 140,  
544, 546, 970, 1198.  
— *alumin. acet.* 303, 381, 410.  
— *kali acet.* 284.

- Lithium benz.* 337.  
 — *carbon.* 82, 786, 787.  
 — *chlorat.* 864.  
 — *citric.* 75, 76.  
 — *salicyl.* 77, 337.  
*Lobelia* 88, 89, 97, 1001, 1197.  
*Lobelin.* 99.  
*Lupulin* 111, 266, 267, 291.  
*Lisidin* 78.  
*Magn. carb.* 226, 239, 376, 959.  
 — *salicyl.* 1131.  
 — *usta* 66, 225, 397, 648.  
*Methyl. coeul.* 753.  
 — *salicyl.* 942.  
*Menthol* 133, 135, 159, 254, 324,  
 422, 504, 529, 597, 622, 756,  
 758, 1166.  
*Migraenin* 602.  
*Morph. mur.* 7, 111, 137, 199,  
 383, 448, 449, 465, 824, 825,  
 1121, 1124.  
*Moschus* 264, 404.  
*Myrthol* 136, 154, 334, 530.  
*Naphtalin* 212, 790, 1135.  
*Naphtol* 9, 428, 429, 477, 506,  
 608, 609, 634, 799, 858, 960,  
 962, 967, 1137, 1138.  
*Natrum arsenic.* 298, 697, 904.  
 — *benzoic.* 82, 288, 528, 536, 925.  
 — *bicarb.* 70, 86, 118, 137, 328,  
 386, 786, 787, 958, 959.  
 — *brom.* 272, 399, 466, 486, 712,  
 713, 714, 1000, 1142.  
 — *jodat.* 69, 711, 866.  
 — *nitros.* 96.  
 — *phosph.* 778.  
 — *salicyl.* 128, 263, 255, 340, 361,  
 375, 376, 592, 749, 861, 911,  
 1127.  
 — *sulf.* 255, 650.  
*Nitroglycerin* 195, 196, 1090, 1091.  
*Nosophen* 789, 959.  
*Nux vomica* 29, 186, 336, 394,  
 467, 642, 651.  
*Oleum cadini* 508, 606.  
 — *cajeputi* 188.  
 — *camphor.* 41.  
 — *eucalypt* 151, 152.  
 — *hyoseyam.* 741, 780, 781, 862,  
 — *fagi* 436, 915, 961.  
 — *jecor. aselli* 929, 937, 938, 986,  
 991.  
*Oleum lavandul.* 151.  
 — *petrae* 798.  
 — *rusci* 426, 437, 510.  
 — *terebinth.* 67, 133, 152, 250,  
 363, 451, 501, 531, 579, 635,  
 860.  
*Opium pur.* 51, 54, 130, 203, 263,  
 333, 374, 375, 385, 406, 564,  
 572, 820, 918, 1039, 1040, 1041,  
 1048, 1097, 1153.  
*Opii extr. aquos.* 1, 97, 102, 202,  
 268, 291, 341, 370, 478, 566,  
 585, 717, 742, 781, 811, 1042,  
 1099, 1119, 1125, 1151.  
 — *tinct.* 51, 54, 180, 183, 208,  
 256, 259, 260, 288, 292, 369,  
 376, 382, 398, 498, 540, 541,  
 562, 571, 644, 731, 822, 949,  
 953, 957, 1113, 1117, 1118.  
*Orexin* 49, 391, 616.  
*Papain* 219.  
*Papaiotin* 350.  
*Paraldehyd* 27, 92, 707.  
*Pelletierin.* 1003.  
*Pepsin* 170, 236, 362, 389, 395.  
*Peronin* 1108, 1109, 1110, 1111.  
*Phenacetin* 71, 591, 594, 595, 654,  
 1129.  
*Phosphor* 927, 928, 929, 930.  
*Physostigmin* 280.  
*Pilocarpin* 326, 362, 690, 691, 887,  
 1088.  
*Piperazin* 79.  
*Piperin* 696.  
*Pix liquida* 511.  
*Plumbum acet.* 122, 411, 512, 513,  
 580, 585, 672, 920.  
 — *jodat.* 483.  
*Podophyllin* 651, 766, 770.  
*Propylamin* 277.  
*Pulvis Doveri* 146, 213, 384, 542,  
 551, 552, 553, 1094, 1133.  
*Punic. granat.* 1075, 1076.  
*Quebrachin* 455.  
*Quebracho extr.* 87, 454.  
*Ratanh.* 208, 551.  
*Resorcin* 13, 20, 93, 121, 175,  
 220, 312, 313, 314, 318, 319,  
 412, 421, 442, 444, 508, 537,  
 541, 664, 700, 822, 999, 1018.  
*Rheum* 84, 172, 235, 237, 386, 684,  
 760, 762, 766, 768, 769, 771.



- Sabina* 311.  
*Saccharinum* 328.  
*Sal. amar.* 64.  
 — *therm. Carol.* 224.  
*Salep dect.* 205, 1132.  
*Salipyrin* 653, 939, 1091.  
*Salol* 80, 115, 127, 203, 297, 377.  
 420, 422, 539, 553, 679, 795, 924.  
*Salophen* 676, 912, 941.  
*Salviae fol.* 50.  
*Santonin* 83, 84, 791.  
*Sapo medic.* 767, 770.  
 — *virid.* 10, 437, 510, 662.  
*Scilla* 91, 105.  
*Secale cornut.* 6, 59, 567, 569,  
 571, 583, 721, 722.  
*Senegae* 139, 692, 873.  
*Sennae fol.* 64, 66,  
*Sol. arsen. Fowleri* 240, 271, 392,  
 599, 600, 659, 660, 662, 663,  
 702, 747, 903, 952, 1073.  
*Sol. Vlemingka* 17.  
*Solveol* 519.  
*Somnal* 640.  
*Sozodol* 851.  
*Sparteïn* 191, 808, 1018, 1195.  
*Spirit. camphor.* 19.  
 — *sapo. kal.* 441,  
*Stib. sulf. aur.* 142, 449, 450, 775,  
 966, 1016.  
*Stramonii folia* 102.  
*Strontium* 225, 388, 736, 1082.  
*Strophantus* 193, 457, 803, 1183.  
*Strychnin* 28, 48, 68, 182, 183, 468.  
*Styrax* 964.  
*Sulfonal* 22, 274, 847, 1086.  
*Sulfur praec.* 13, 14, 437, 446,  
 508, 511, 606, 914, 915, zob.  
*Flores sulf.*  
 — *aur. ant. zob. Stibium.*  
*Talcum* 319, 397, 407, 408, 417,  
 475.  
*Tamarind.* 759.  
*Tannin* 107, 124, 200, 212, 297,  
 318, 323, 379, 499, 522, 525,  
 544, 564, 587, 625, 852, 918,  
 973, 1148, 1199.  
*Tannalbin* 556.  
*Tannigen* 215, 555.  
*Tannoform* 210, 631.  
*Taraxac.* 766, 768.  
*Tartarus stib.* 217, 681, 693, 759.
- Terpinhydrat* 149, 837.  
*Terpinol* 134, 447, 528.  
*Theobromin sal.* 192, 283, 1187.  
*Thiol* 18, 309.  
*Thymol* 509, 846.  
*Tinct. absynth.* 390, 526.  
 — *aconiti* 148, 835, 949.  
 — *amara* 230, 393.  
 — *belladon. zob. Belladona.*  
 — *benzöe* 15, 19, 155.  
 — *Bestuscheffi* 527.  
 — *cacti gl. zob. Cact. gl.*  
 — *cantharid.* 29 34, 67.  
 — *cascaerae sagrad zob. Cascara.*  
 — *capsici* 34, 35, 872.  
 — *chinae comp.* 172.  
 — *cinnam.* 259, 725.  
 — *colombo* 398.  
 — *convall. maj.* 194, 732.  
 — *digitalis* 193, 194, 1181.  
 — *ferri acet.* 726.  
 — *ferri pomat.* 232, 392, 871, 903.  
 — *gallarum* 321, 482, 561, 562,  
 813.  
 — *haemostipt.* 568.  
 — *jodi* 59, 321, 345, 459, 482,  
 501, 511, 813, 814.  
 — *laudani zob. Opii.*  
 — *lobeliae* 88, 97, 1001.  
 — *myrrhae* 360, 366.  
 — *nerii Oleandr.* 810, 1085.  
 — *nuc. vomic.* 171, 172, 218, 228,  
 256.  
 — *Opii zob. Opium.*  
 — *ratanhae* 551.  
 — *rhei vin. zob. Rheum.*  
 — *rhur. arom.* 469, 470.  
 — *stramonii* 91, 369.  
 — *strophanti zob. Strophantus.*  
 — *thebaica zob. Opii.*  
 — *trifolii fibrin* 769.  
 — *valerianae* 188, 198, 256, 260,  
 263, 369, 492, 869, 1001, 1007.  
 — *veratri* 190.  
*Trional* 26, 645.  
*Traumaticin* 604, 909.  
*Tussol* 843.  
*Unguent. diachyl* 629.  
 — *emoll.* 15.  
 — *hydrarg.* 502, 827, 1026.  
 — *kali iod.* 1122.  
*Urethan* 401, 714, 1087.

*Urothropin* 740, 853, 924.  
*Uvae ursi* 125, 126, 293.  
*Valerian. inf.* 325, 327, 492, 776.  
— *tinct. zob. Tinct. Valer.*  
*Veratrinum* 30, 743, 754, 956.  
*Viburn. prunif. extr.* 372.  
*Vinum condurango* 174.  
— *stibiatum* 88, 89, 105, 260.  
*Vlemingx* zob. *Solutio Vl.*  
*Zincum carbonicum* 314.

*Zincum ferrocyan.* 187.  
— *oxyd.* 11, 14, 15, 16, 276, 278,  
414, 421, 423, 442, 477, 490,  
666, 670, 1004, 1005.  
— *sozjodol* 792.  
— *sulfocarbolic.* 119.  
— *sulfuricum* 514, 516.  
— *valerianic.* 275.  
*Xeroform* 306.



# Podręcznik terapeutyczny

## Abortus (Poronienie).

Jeżeli poronienie nawykowe, wykazać przyczynę. Jeżeli przyczyną była, leczenie przeciwiłowe nawet podczas ciąży, jeżeli jakieś cierpienie macicy, leczenie takowego, jeżeli choroby gorączkowe, należy zwalczać gorączkę. Strzedz chorej w okresie, w którym poprzednio ronila, i w okresach miesięczkowych, szczególnie w pierwszej połowie ciąży. Usunąć wpływy szkodliwe, podnoszące działanie tłoczni brzusznej, zabronić spółkowania, nadmiernego ruchu, trzęsącej jazdy i t. d. Wolne swobodne ubranie. — Unikać u osób krwistych czynników podniecających, napojów wysokowych, silnych wrażeń. W razie krwawienia podczas ciąży, gdy nie odchodzą skrzepy krwi, i przy badaniu jaja wyczuć nie można, leczenie wstrzymujące poronienie i spokój.

1. *Extr. Opii aquosi 0·10,*  
*But. Cacao q. s. ut f. l. artis*  
*Suppositoria ad anum Nr.*  
*quinque.*

S. Rano i wieczorem czopek (i częściej).

2. *Tinct. Opii simpl. 10·00.*

S. 20—25 kropli rano i wieczorem w lewatywie.

W ostatnim czasie polecano też:

3. *Extr. fluid. Viburni prunifol. gtt. 10,* w połączeniu z 0·50 chloralu, dopóki bóle nie ustaną.

W następnych dniach:

4. *Ammon. bromat. 15·00,*  
*Extr. fluid. Viburn. 20·00,*  
*Aqu. dest. 120·00.*

S. 2 razy dz. łyżeczkę.

Polecają też włoscy autorowie *Asa foetida* tak w razie grożącego jak i nawykowego poronienia, w pierwszym razie daje się 3 razy dziennie lewatywę z 3 łyżek wody i do tego 15—20 kropli *trae asae foetidae*, w drugim razie należy podawać w pigułkach:

5. *Gummi resinae asae foetidae*  
*6·0. f. l. a. pilul. sexaginta.*

S. 2 pigułki dziennie i powoli aż do 10 na dzień i znowu zniżyć do dwóch, aż do porodu.

Gdy nie ma już nadziei utrzymania ciąży: środki pobudzające czynność porodową: zimne okłady na brzuch, wystrykiwania do pochwy rozczykami środków przeciwniętnych (kwas karbolowy 3‰, Creolina 1—2‰). Gdy jajo wystąpiło z jamy do szyi macicy, można podać sporysz.



- 6.** *Extr. secal. cornut.* 2'00,  
*Aqu. cinnam.* 90'00,  
*Syrup. cinnam.* 10'00.

MDS. Połowę na raz zażyć,  
 a w razie potrzeby drugą  
 połowę w 2 godziny.

Gdy krwawienie znaczne, za-  
 tamponowanie pochwy najpierw  
 gazą jodoformową, poniżej zaś  
 tamponami z waty, napojonemi  
 gliceryną (zmienić za 6—10 go-  
 dzin i przestrzyknąć pochwę) i  
 podać 3 razy co godz. proszek.

- 7.** *Rp. Phenacetini* 0'30.  
*Muriat. morphii* 0'01.  
*Mfp. D. t. dos III.*  
 S. Co godzinę proszek.

Jeżeli zachodzi możebność u-  
 sunięcia jaja w całości, szczegól-  
 niej, gdy odchody cuchnące,  
 usunąć takowe zabiegiem rę-  
 cznym.

W razie krwawienia skutkiem  
 pozostania resztek z jaja pło-  
 dowego w macicy — wyskroba-  
 nie tychże tępą łyżeczką. Po-  
 stępowanie przeciwnilne.

## Acne rosacea.

Usunąć przyczynę: nadużycia  
 napojów wysokokowych, choroby  
 przew. pokarm., narządu rodowego  
 u kobiet, zaburzenia w krąże-  
 niu, choroby nosa i gardła. We-  
 wnętrnie:

- 8.** *Ichtalbin* 15'0,  
*Pulv. et ext. Liquirit. āā ad*  
*pill. 100.*

S. 3 razy dnia 2—6 pigulek.

- 9.** *Ichtyoli,*  
*Aqu. dest. āā 30'0.*  
 S. 3 razy dnia po 20—40 kro-  
 pli po jedzeniu.  
 Miejscowo:

- 10.** *Naphtol b.* 2'0,  
*Sulf. depur.* 8'0,  
*Vasel. flav.,*  
*Sapon. virid. āā 5'0.*  
 S. Na noc posmarować po do-  
 kładnem wymyciu mydłem

- 11.** *Resorcin. alb.* 20'0,  
*Zinci oxydat.* 5'0,  
*Terr. silic.* 1'0,  
*Adp. benzoat.* 14'0.  
 S. Jak wyżej.

Krótkotrwałe (8—10 sekund)  
 okłady z dobrze ciepłej wody  
 kilka razy po sobie, przez 8 dni,  
 po czem pauza i na nowo (Heuss).  
 Gdy skóra podrażniona, puder  
 lub maść cynkowa.

W okresie późniejszym nacię-  
 cia nożykiem rozszerzonych na-  
 czyń lub nakłócia zapomocą ele-  
 ktrolizy, wreszcie wycięcie ka-  
 wałków skóry.

## Acne vulgaris.

Dyeta. środki przeczyszczają-  
 jące, zabronić: kawy, herbaty,  
 wysokoku. Wewnętrznie.

- 12.** *Ichtyol* (p. a. rosacea),  
 lub:

- Sulfur. depurat.*  
*Elaeosacch. citri āā 20'0,*  
 S.  $\frac{1}{2}$ —1 łyżeczki na noc.

Miejscowo: wyciskać zaskór-  
 niaki i ropnie gruczolowe i wy-  
 mywać  $\frac{1}{2}$ ‰ lysolem lub 1‰  
 sublimatem. Co wieczór myć  
 przetłuszczone mydłem Dra  
 Eichhoff'a, naftalowem, siarcza-  
 nem lub resorcynowo-siarcza-  
 nem i mydliny zostawić przez  
 noc; albo po zmyciu mydłem  
 posmarować maścią:

- 13.** *Sulfur. præcipit.* 9'0,  
*Resorcin. alb* 4'0  
*Vasel. flav.* 17'0.  
 S. Maść.

- 14.** *Sulfur. depurat* 4'0.  
*Zinc. oxyd.*  
*Amyl. tritt. āā 8'0,*  
*Vasel. flav. ad 40'0.*  
 S. Maść.

Rano powyższe maści zmyć  
 i nałożyć:

- 15.** *Ungu. Emollient.* 50·0,  
*Zinc. oxyd.* 50,  
*Glycerini p.* 1·50,  
*Tinct. Benzoës* 1·0,  
 S. Maść.

a gdy skóra podrażniona, posmarować:

- 16.** *Ammon sulfoicht.* 1·0,  
*Zinc. oxyd.*  
*Amyl. trit. āā* 12·50,  
*Vasel. flav.* 25·0.

Mf. Pasta. S. Maść.  
 przez dzień i noc, unikając mycia.

Gdy trądzik nie zajmuje twarzy a grzbiet, zalecić codzienną kąpiel i smarować:

- 17.** *Sol. Vlemmingkx.*  
*Aqu. fervid āā* 100·0,  
 S. Zewnętrznie.

Podobnie użyć można:

- 18.** *Thiol. liquid.* 10·0,  
*Aqu. dest.* 30·0,  
*Glycerin. p.* 2·0.

S. Zewnętrznie.

- 19.** *Ac. acetic. conc.*  
*Tct. Benzoës.*  
*Spir. camphor. āā* 6·0,  
*Spir. vini rect. ad* 100 0.

S. Rano i wieczór gąbką skórę zmywać.

- 20.** *Sublimat. corr.* 0·2,  
*Resorc. alb.* 2 0,  
*Spir. vini rect.* 100 0.

S. Jak wyżej.

## Agrypnia (Bezsenność).

Uwzględnić przyczyny: Anaemia, Hysteria, Neurastenia, Dyspepsia.

Przy anaemii na wieczór wino, piwo, przy nawalach derivantia, letnie kąpiele, odpowiednia dyeta, unikanie męczącej umysłowej pracy, wczesne jądanie wieczery itd. Gdy te środki nie pomagają:

- 21.** *Chloralhydrat* 3—5·00,  
*Aq. dest.* 100·00,  
*Succi liquir* 20·00,  
*Chloroform gtt.* 3.

MDS. Połowę na raz, druga za 1/2 godziny.

- 22.** *Sulfonali* 1·00,  
*Tal. dos.* 5.

S. Na godzinę przed spaniem proszek z herbatą lub rosółem, w godzinę drugi. (Przy dłuższem używaniu intoxic!)

- 23.** *Kali bromati* 0·25,  
*Castor. canad.* 0·05,  
*Sacchari* 0·30,  
*Mfp. tal. dos.* 10.

S. 3 proszki dziennie (A. na tle nerwowem).

- 24.** *Chloralamid* 3·00,  
*Aqu. dest.*  
*Syr. simpl. āā.* 30·00.

DS. Na noc zażyć.

- 25.** *Hyoscini hydrojodici* 0·01,  
*Extr. Gent. q. s. ut. f. pill.*  
*N.* 50.

S. Na noc 2—3 pigulek.

Polecany też bywa przetwórc Bromidia 2—3 łyżeczek na noc.

- 26.** *Trional.* 1·0.

S. 1—2 proszków w mleku, rosole itp.

- 27.** *Paraldehyd.* 4·0,  
*Mucilag. Salep.*  
*Syr. cort. Aurant. āā* 20·0,  
*Aqu. font.* 40·0.

S. połówkę na raz, po 2 godz drugą.

## Alcoholismus.

*Acutus* zobacz: Otrucia.

*Chronicus.* Leczenie tylko w zakładach mozebne. *Tra chinæ*, *Tartar. emetic.* czasami w lżejszych stopniach pomaga:

- 28.** *Strychnin nitr.* 0·05,  
*Aq. dest.* 15·00.

DS. Do injekeyi.

Dzien. 1—2 inj. po 0·50 płynu.  
Równocześnie natr. brom.

- 29.** *Extr. nuc. vom.* 0·50,  
*Spir. vini* 5·0,  
*Acid. phosphor. dil.* 10·0.

S. 3 razy dnia po 10 kropli.

### Alopecia areata.

Cierpienie nader uporeczywe.

- 30.** *Veratrin* 0·40,  
*Spir. vini rectific.* 90·0  
*Spir. Lavandul.* 30·0,  
*Glycerin. p.* 15·0.

S. Codziennie pendzl. miejsca  
zajęte (Kaposi).

- 31.** *Chrysarobini* 2·0—4·0,  
*Lanolin. anhydr.* 30·0.

S. Codziennie natrzeć, aż do  
podrażnienia (Crocker).

- 32.** *Sublimat. corros.* 0·1—0·3,  
*Spir. vin. rectific.* 4·0,  
*Ol. terebinth.* 25·0.

S. Codzien. wcierać (Crocker).

- 33.** *Chloral hydrat.* 5·0,  
*Aether. sulfur.* 25·0,  
*Ac. acetic. crystal.* 1·0 5·0.

S. Co 2 tygodnie dobrze wcie-  
rać, — codziennie zaś wrywać  
włosy w otoczeniu i wcierać 5%  
salol w wysokoku, wreszcie:

- 34.** *Tct. capsic. an.*  
*Tct. Cantharid.*  
*Spir. vin rect. āā* 10·0.

S. Do pędzlowania.

### Amenorrhœa (Brak mie- siączki).

Badać dokładnie i szukać przy-  
czyny. Pamiętać o możebności  
ciąży. W przypadkach haema-  
tometra zabieg operacyjny. Je-  
żeli przyczyną chlorosis, scro-  
phulosis, tuberculosis, anaemia,  
polysarcia, zastosować odpowie-  
dnie leczenie, uregulować dyetę  
i uważać na stolec.

W przypadkach niedostatecz-  
nego rozwoju macicy, albo

w przypadkach nadmiernego  
zwinięcia się tejże po porodzie;  
wstrzykiwania ciepłe, elektry-  
zowania macicy, kąpiele nożne,  
upusty krwi z części pochwowej,  
powtarzane w czterotygodnio-  
wych odstępach, szczególnie,  
gdy są molimina menstrualia  
Żelazo wewnętrznie, zmiana po-  
wietrza, powietrze górskie, Kry-  
nica, kąpiele borowinowe (Mat-  
toniego sól borowinowa).

- 35.** *Trae Capsici* 3·00,  
*Rhumi optimi* 80·00,  
*Mixturæ gummosæ* 120·00.

S. Co 3 g. łyżeczkę od kawy.

- 36.** *Extr. aloes* 1·00.  
*Pulv. myrrhae q. s. ut f.*  
*pill. Nr. 50.*

S. 3 r. dnia 2—3 pigułek.

- 37.** *Acid. arsenic.* 0·06,  
*Ferri sulph. exsicc.* 2·00,  
*Piper nigr.*  
*Aloes.*

*Myrrh. āā. q. s. f. pill.*  
Nr. 60.

S. 2 r. dz. pigułek po jedz.

- 38.** *Kali hypermang.* 1·00.  
*Butyr. cacao* 1·00,  
*Pulv. cacao q. s. ut f. pill.*  
50.

S. 3 r. dnia 1—2 pigułek, lub  
podaje się w czasie molimina  
menstrualia

- 39.** *Capsul. elasticar. tenentium*  
0·002 *Apioli*  
Nr. XX.

S. Rano i wieczór kapsułkę zażyć  
(Baillot i Barbette).

### Anaemia.

Jeżeli skutek krwotoku leki  
wzmacniające i podniecające,  
pożywna dyeta. W razie grożą-  
cego zapadu wino Sherry, Szam-  
pańskie, czarna kawa, eter, oraz:  
podskórne wstrzyknięcie rozczy-  
nu soli 0·7% w ilości 500—700·00.  
Enemy z wody słonej, które mo-



żna dawać, gdy chory nawet nieprzytomny. Najpierw enema ciepła dla oczyszczenia kiszki, następnie z wody słonej: na  $\frac{1}{2}$ —1 litra wody gorącej  $\frac{1}{2}$ —1 łyżeczki soli, (zatrzymać przez pół godziny) powtarzać w pierwszych dniach po krwotokach co godzinę, w dalszych, co 2—6 godz.

Na przemian można dawać enemy odżywcze (2 na dzień)  $\frac{1}{2}$ —1 litra ciepłego mleka lub nietłustego rosolu z pół łyżeczką soli i żółtkiem.

**40.** *Aether sulphur.* 10'00,  
*Camphor.* 1'00.  
DS. Wstrzyknąć 1—2 wstrzyk.

**41.** *Olei camphorati* 10'00.  
DS. Do wstrzykiwań.

**42.** *Aether acet.* 10'00.  
DS. 10—20 kropli co  $\frac{1}{2}$  godz.

Przy dłużej trwającej A. według wskazań: arsen (Woda Gubera, Levico), żelazo, wino, pobyt na świeżem powietrzu. Wody żelaziste, Krynica, Żegiestów, kąpiele borowinowe (Mattoniego sól borowinowa).

Polecają też upust krwi (Schubert) licząc 2 grm. krwi na kilo wagi.

**43.** *Liquor. ferri album.* 50'00.  
DS. 3 razy dz. łyżeczkę.

**44.** *Ferri hydrog. reduct.* 5'00,  
*Acid. arsen.* 0'20,  
*Extr. gentian. q. s. f. pill.*  
Nr. 100.

DS. 2 do 3 pigułek dziennie.

**45.** *Ac. arsenic.* 0'05,  
*Pulv. et extr. Liquir.*  
*q. s. ut f. pil. Nr 100.*

S. 1—10 pigułek stopniowo.

**46.** *Cuprum arsenicosum* 0'002  
—0'003 pro dosi zalecają  
w ciężkiej A.

**47.** *Haemoglobina* po 0'20 na dzień w formie pastylek przez Dra Pfeiffera.

**48.** *Calcar. phosphoric* 10'00,  
*Haemoglobin* 1'00—2'00,  
*Extr. Strychni* 0'10,  
*Div. in dos.* 20.

S. Dziennie 5 proszków.

Wody pyrofosforanowo-żelaziste. Zob. Chlorosis.

## Anorexia.

**49.** *Orexin basic.* 0'5.

S. 2 razy dziennie na godzinę przed jedzeniem w opłatku lub wyspać na język i popić wodą.

**Angina diphtheritica** zob.  
**Diphtheritis.**

**Angina pectoris** zob. **Stenocardia.**

**Angina catarrh. acuta.**

Ciepłe płókania z naparu korney ślazowych.

**50.** *Infus. fol. Salviae e* 20'0  
*ad* 200'0,  
*Trae opii simpl.* 1'0.  
MDS. Płókanie.

**51.** *Decoct. rad. Altheae* 200'0,  
*Trae. laud. simpl. gtt. XV,*  
*Syr. moror.* 20'0.  
MDS. Płókanie.

**52.** *Kali chlorici* 5'0,  
*Aq. destill.* 300'0,  
*Spir. menth. pip. gtt. II.*  
MDS. Płókanie.

**53.** *Acidi salicylici* 1'0,  
*Kali chlorici* 2'0,  
*Aq. destill.* 300'0.  
MDS. Płókanie.

**54.** *Alum. crud.* 5'0,  
*Aq. destill.* 200'0,  
*Trae laud. simpl.* 1'0,  
*Melis. rosat.* 20'0.  
MDS. Płókanie.

**Angina phlegmonosa**

otworzenie ropnia w stósonym czasie; dnia następnego

w razie objawów zatrzymania się ropy, należy zgłębnikiem, zerwać zlepiające się brzegi otworu.

### Angina tonsill., catarrhalis, follicularis.

Ciepłe płukania.

**55.** *Kali hypermang.* 10,

*Aq. destill.* 3000.

DS. Woda do ust.

**56.** *Natri salicylici* 10,

*Aq. destill.* 2000.

S. Płókanie.

**57.** *Aq. calcis* 2000.

S. Płókanie.

W przypadkach przewłocznych dla zmniejszenia powiększonych migdałków:

**58.** *Arg. nitr. cryst.* 10,

*Aq. destill.* 300,

*Da in vitr. nigr.*

S. Pędzlowanie.

**59.** *Extr. sec. cornuti* 10,

*Trae jodi* 40,

*Glycerini* 300.

S. Pędzlowanie.

**60.** *Hydrat. chloral.* 100,

*Sacch. albi* 100.

S. Do wdmuchiwań.

### Aphthae. (Stomatitis aphthosa.)

Pędzlowanie 10<sup>0</sup>/<sub>0</sub> roztworem kali chloricum, <sup>1</sup>/<sub>2</sub><sup>0</sup>/<sub>0</sub> roztworem acid. tannici, 5<sup>0</sup>/<sub>0</sub> Boraxem.

**61.** *Succi citri.*

*Syrup rub. Id. āā.* 1000.

S. Do pędzlowań.

**62.** *Argenti nitrici* 100,

*Aq. dest.* 5000.

MDS. Do pędzlowania.

Wewnętrznie:

**63.** *Kali chlorici* 100,

*Aq. dest.* 8000,

*Syrup rubid.* 2000.

MDS. Co 2 godz. łyżeczkę.

Uporeczywie trzymające się płamy lapiować lub przypalić sinyim kamieniem. Obok tego zimne napoje, podawanie kawałków lodu, unikanie gorących potraw.

### Apoplexia s. Haemorrhagia cerebri.

Łóżko, okład lodowy na głowę, u dobrze odżywionych upust krwi (najwyżej 500 gram.) lub przystawienie pijawki za uszami. Nadto dać zaraz lewatywę z octu, mydła, lub soli tak, żeby nastąpiło silne przeczyszczenie; synapizma na łydki i piersi, nacieranie kończyn. Jeżeli tętno słabe i jest zapad, wino, kawa czarna, kamfora, eter podskórnie. Gdy udar minal, nie pozwalać wstawać z łóżka, okład lodowy dalej mieć na głowie, stolec regulować, wody gorzkie Hunyady Janos, Morszyńska, Saratica, dyeta płynna niepodniecająca, a ze środków wewnętrznych digitalis lub Tinct. Strophanthi dla uspokojenia akcyi serca.

W kilka tygodni po ataku, kali iodatum, elektryzowanie kończyn porażonych masowanie, ruchy bierne.

**64.** *Inf. fol. Sennae e* 150  
*ad* 2000.

*Sal. amar.*

*Syr. rub. idaei āā.* 250.

S. Co godz. łyżkę.

**65.** *Inf. rad. Rhei e* 150 *ad* 1500,  
*Ol. ricin.* 200.

MDS. Na dwie lewatywy.

**66.** *Inf. fol. Sennae e* 200 *ad*  
2000,

*Magnes. sulfur.* 200.

MDS. Na lewatywę.

**67.** *Tinct. Cantharid.* 50.

*Ol. Terebinth.* 250.

M. S. Do nacierañ.

W zastarzałych przypadkach.

**68.** *Strych. nitr.* 0'005,

*Aq. dest.* 10'0.

S. Codziennie 1 strzyk. 1-gramow.

## Arteriosclerosis.

Przedewszystkiem K. j. w miarę potrzeby równocześnie z *digitalis*, *nitrogliceryną*, albo *naprzemian* z środkami *nasercowemi*.

Zamiast K. j. można dawać N. j.

**69.** *Natr. iod.* 0'25—0'50.

S. Na dzień 1, 1'5 - 3'0 gr.

w mleku lub wodzie jakiejś burzającej (sodowej, szczawnickiej itp.) używać miesiącami. Na J ma tę wyższość nad KJ, że nie spowoduje tak łatwo zatrucia (nieżyty błon śluzowych).

Powiększa ilość moczu i wydalanie wapna przez nerki:

**70.** *Natr. carb.* 10'0,

*Ac. lactic. q. s. ad saturat.*

*dein adde Ac. lact.* 10'0,

*Syr. simpl.* 10'0,

*Aq. d. ad* 200'0.

MDS. Przez dzień wyżyć.

Przeciwwskazane tylko w końcowym okresie lub wobec znacznego zaniku nerek.

## Arthritis vide Rheumatismus articularum.

### Arthritis urica (Podagra).

Leczenie dyetetyczne. Ograniczenie pokarmów co do ilości i jakości. Wolno jeść mięso chude, o ile możliwości tylko białe, mleko, jarzyn sporo, unikać tłuszczów i mącznych potraw niemniej napojów wysokokowych. Do picia szczyawy lub zwykła woda z dodatkiem kwasu. Wskazany jest ruch na świeżem powietrzu, wycieczki w góry, gimnastyka. Ze środków wewnętrznych polecają: *Tinctura* lub *Vinum Colchici* po 10—20 kropli 3—4 razy

na dzień, *Natrum salicylicum* lub *Antipyrina* 2—3 grm. p. die.

W razie silnych bólów wcierać maść z narkotykami, na wewnątrz *morfinę* lub *podskórnie*.

Następnie picie wód *Giesshübler*, *Bilińska*, *Vichy*, *Kissingen*, *Ems*, *Neuenahr*, *Obersalzbrunn*, *Dürkheim*, *Homburg*, otyłym zaś osobom można polecić *Marienbad*, *Karlsbad*.

**71.** *Chloroform* 10'00,

*Aq. Colonien.* 20'00,

*Tr. Aconiti* 40'00.

DS. Do nacierau.

**72.** *Extr. Belladon.* 2'00,

*Lanolini* 20'00.

Mf. ung. DS. Weieranie.

**73.** *Lithii iodat.* 0'25,

*Extr. et pulv. gent. āā. q. s.*  
*f. pil.* 20.

S. 3—4 pig. dziennie.

**74.** *Lithii carbonici* 0'10,

*Sacchari* 0'20,

*Mfp. d. tal. dos.* 20.

S. 3 pr. dziennie.

**75.** *Lithi. citric.* 0'5.

*Ac. citric.* 0'1,

*Elaeos. citri.* 0'25.

*M. f. pastil. Dt. t. d. Nr X.*

S. 2—3 razy dziennie po jednej pastyle w wodzie ropuśc.

**76.** *Lithi. citric.* 5'0,

*Aq. d.* 125'0,

*Ac. citric.* 0'5,

*Syr. citr.* 30'0.

MDS. 2—3 razy dzien. łyżkę.

**77.** *Natrii lithiosalicyl* 1'00,

*D. tal. dos.* XII.

S. 3—4 pr. dziennie.

**78.** *Solut. Lysidini* 50% 10'0,

*Aq. destillat.* 200'0

*in vitro. nigr.*

S. 2—6 łyżek dziennie w wodzie alkalicz. zażyć.

**79.** *Piperazin* po 0'25 na dawkę, dziennie 1—3 gram.(najlepiej w wodzie sodowej; drogi).



**80. Salol**

*Aether āā. 4'00,*  
*Collodii 30'00.*

S. Pędzlować miejsca bolesne.

**81. Colchicini 0'02,**

*Extr. Gent. q. s. ut f. pil. N. 40.*

S. 3—5 pigułek dziennie.

Przy białkomoczu:

**82. Extr. stigmat. maidis 6'0,**

*Natri benzoici*

*Lithii carbonici āā. 3'0,*

*Ol. anis. gtt. duas*

*f. pill. Nr. 60.*

S. 2 pigułki przed obiadem.  
przez 20 dni każdego miesiąca.

**Ascaris lumbricoides.**

Zabraniać pokarmów mącz-  
nych, natomiast mleko, mięso.

**83. Santonin 0'15 (- 0'20).**

*Ol. ricini 50'00.*

MDS. Co 2 godz. łyżeczkę.

**84. Santonin 0'03,**

*Calomel. 0'05,*

*Pulv. rad. rhei 0'15,*

*Sacchari 0'20,*

*Mfp. dtur. tal. dos. Nr. 6.*

S. Rano i wieczór proszek.

**85. Pulv. sem. cincae 4'00,**

*Pulv. rad. Jalap.*

*Sacchari āā. 2'00,*

*Mfp. divid. in dos. Nr. 4.*

DS. Co  $\frac{1}{2}$  godz. proszek.

Po użyciu tych środków, do-  
brze jeszcze dawać duże lewa-  
tywy z wody, lub Sublimatu  
(1:2000).

*Thymol. 0'10—0'30 pro dosi.*

**86. Jodoform 0'03,**

*Natri bicarb. 0'25,*

*Mfp. dtur. tal. dos. Nr. 5.*

S. 3 razy dz. proszek.

(Na drugi dzień *Ol. ricini*).

**Asthma bronchiale.**

Usunąć przyczynę (np. polipy  
w nosie, choroby kobiece).

Podczas samego napadu, cho-  
rego rozebrać, (zwłaszcza zdjąć  
stanik lub gorset), umieścić go  
w przestronnym pokoju, gdzie  
dobre świeże powietrze. Naj-  
prędzej działają narcotica, podać  
więc na wewnątrz albo Chloral-  
hydrat 2'00 na raz, lub wstrzyk-  
nąć morfinę. Mniej pewnie dzia-  
ła morfina na wewnątrz. Polecieć  
choremu podczas napadu mocną  
czarną kawę, gorące okłady lub  
synapizma na klatkę piersiową  
i łydki. Kilka kropli Amylnitritu  
do wachania, lub Pyridyn na  
spodeczek wylać i tem oddychać,  
Polecają też Jodkalium w daw-  
kach 1—3'00 na dzień, lub Extr.  
Quebracho. Jeżeli narcoticum nie  
może być podane a wśród na-  
padu słycać liczne rżenia,  
świsty i furezenia, to podać na-  
leży emeticum n. p. apomorphinę  
podskórnie lub na wewnątrz.  
W ciężkich napadach można się  
ucieć do narkozy chloroformo-  
wej. Po przejściu napadu leczyć  
chorobę główną i pozostały zwy-  
kle po napadzie nieżyt oskrze-  
lowy, odpowiednimi środkami.

**87. Extr. fluid. Quebr. 25'00.**

DS. 2—3 łyżeczki dziennie.

**88. Vini stibiati.**

*Tinct. lobel. infl. āā. 5'00,*

*Morph. mur. 0'10.*

DS. 3 r. na dz. po 15 kropli.

**89. Vini stibiat.**

*Trae Lobel. āā 5'0,*

*Liq. ammon. anis. 1'0.*

MDS. Co  $\frac{1}{4}$ — $\frac{1}{2}$  godz. 10 kropli.

**90. Apomorphin chlor. 0'05,**

*Acidi hydrochl. dil. gtt. X*

*Aq. menth. pip. 50'00,*

*Syrup 20'00.*

MDS. Co 2 godz.  $\frac{1}{2}$  łyżeczki

- 91.** *Kali jodati* 10'00,  
*Tinct. Stram.* 8'00,  
*Extr. liquir.* 4'00,  
*Syrup Scill* 30'00,  
*Aqu. dest.* 250'00.  
 S. 3 r. dz. łyżkę w szklance wody.
- 92.** *Paraldehyd* 2'00—3'00,  
*Aq. destill.* 100'00.  
*Syr. simpl.* 20'00.  
 S. Na 2 razy użyć w przeciągu  $\frac{1}{2}$  godziny.
- 93.** *Resorcini p.* 1'00,  
*Aq. destill.* 85'00,  
*Syrup cortic. aurant.* 15'00.  
 S. Co  $\frac{1}{2}$  godz. łyżkę.  
 W razie napadu:
- 94.** *Chloral. hydrat.* 3'00.  
*Syr. simpl.* 30'0.  
 DS. Na raz zażyć.
- 95.** *Amylnitrit.* 5'00,  
*Ol. foenicul.* 10'00.  
 S. W napadzie 2—5 kropli na-  
 lać na chustkę i wdychać.
- 96.** *Natri nitrosi* 2'00,  
*Aq. dest.* 120'00.  
 DS. 4 r. na dz. łyżeczkę.
- 97.** *Kali jodati*  
*Tinct. lobel. infl. āā,* 10'00,  
*Extr. opii* 0'10,  
*Aq. destil.* 180'00.  
 DS. Co 2 godz.  $\frac{1}{2}$  łyżki.
- 98.** *Extr. Bellad.*  
*Pulv. Belladon. āā.* 0'30,  
*f. pil. Nr. 30.*  
 Na wieczór 1—2 pigułek.
- 99.** *Lobelin* 0'01,  
*Extr. liquir.* 5'0,  
*f. pill. Nr. quinque.*  
 S. Co 2 godz. pigułek.  
 Radzą też w początku napadu  
 pędzlować w głębi nosa:
- 100.** *Tinct. Naregamiae*  
*Aq. lauroceras. āā.* 10'00.  
 S. 2—3 razy dnia po 10 kropli

- 101.** *Cocainm.* 1'00,  
*Aq. dest.* 20'00.  
 DS. Do pędzlowania.
- 102.** *Folior. Belladon.* 0'3,  
 — *Hyoscym.* 0'15,  
 — *Stram.* 0'15,  
*Extr. Opii aquos* 1'5,  
*Aq. laurocer.* 0'5.  
 MDS. Jako tytoń do papie-  
 rosów (Trousseau).

### Atelectasis pulmonum.

U noworodków ciepła kąpiel,  
 zimne polewanie i nacieranie  
 ciała. Dzieci takie należy często  
 nosić, budzić ze snu. Obok świe-  
 żego powietrza, ogrzewać (go-  
 rącami fiolkami w pościeli).

- 103.** *Liquor. ammon. anis.* 1'00,  
*Aq. destil.* 50'00,  
*Syrup Sacchari* 15'00.  
 MDS. Co godz. łyżeczkę.
- 104.** *Aetheris sulfur.* 10'00.  
 DS. Jedną lub 2 krople we  
 wodzie.
- 105.** *Vini stibiati*  
*Oxym. Scillae āā.* 15'00.  
 S. Co 10 minut łyżeczkę aż  
 do wymiotów.
- 106.** *Camphorae rasae* 0'10,  
*Mucil. gunn.* 50'00.  
 S. Co godz. łyżeczkę.

### Balanitis i Balanopostitis.

Przedewszystkiem nader sta-  
 ranna czystość, szczególnie gdy  
 istnieje skłonność (seborrhoea).  
 Przemycania częste  $\frac{3}{10}$  rocz.  
 kw. borowego,  $\frac{1}{2}$   $\frac{1}{100}$  kali hyper-  
 mang. i zakładanie suchej waty  
 w rowek pozałożdziowy. Gdy  
 istnieje rzeżączka, zakładać na  
 ujście cewki czopek z waty i czę-  
 sto go zmieniać. Również 2—3  
 razy dnia kąpiele w poprzednich  
 rozczynach lub  $\frac{1}{10}$  karbolu i za-  
 kładanie suchej waty. Gdy prze-  
 czosy ustąpią dla hartowania  
 skóry pudrować:

**107. Tannin. p.***Amyl. trit. āā 15'0.*

S. Puder.

albo smarować nalewką jodową lub 5—10% rozc. resorecyny.

Gdy istnieje równocześnie stulejka, przestrzykiwać worek napletkowy 3—4 razy dnia:

**108. Argent. nitr. 0'02,***Aqu. dest. 150'0.*

S. Zewnętrznie.

**109. Itról. 0'03,***Aqu. dest. 200'0.*

S. Zewnętrznie.

**110. Cupr. sulfur 3'0,***Aqu. dest. 200'0.*

S. Zewnętrznie.

Gdy obrzęk napletka znaczny, spokój, okłady zimne, wreszcie nacięcia (scarification.) lub przecięcie brzegu napletka gdy obawa zgorzeli.

**Bartholinitis***a) acuta.*

Obok leczenia rzeżączki pochwy (przestrzykiwania), spokój, okłady zimne obok ciepłych kąpiei nasiadowych, a gdy obrzęk się zwiększa, szerokie nacięcie na wewnętrznej stronie wargi sr. mniejszej (z góry na dół) lub nakłócie, wypuszczenie ropy i wstrzyknięcie do wewnątrz 1—2<sup>0</sup>/<sub>10</sub> azotanu srebrowego.

*b) chronica.*

Wstrzyknięcie  $\frac{1}{2}$ —1<sup>0</sup>/<sub>10</sub> rozc. azotanu srebr. do ujścia gruczołu zapomocą strzykawki Anel'a lub gdy sprawa dawna, wycięcie gruczołu albo nacięcie i wyłyżczkowanie.

**Blennorrhoea urethrae***a) acuta anterior.*

Leczenie poronne właściwie nie istnieje. W okresie począt-

kowym, gdy wydzielina skąpa, a bólów nie ma, użyć można przepłukiwań sposobem Janet'a, rozczynami kali hypermang. 1:4000:2000:1000 zapomocą irygatora przez 8 do 10 dni, — w pierwszych dniach 2 razy dz., w następnych raz, w ilości  $\frac{1}{2}$  litra do przedniej części, a gdy sprawa przejdzie na część tylną, tyleż wpuścić do pęcherza. Sposobu tego użyć można w okresie podostrym nawet długotrwałej rzeżączki, ale tylko wtedy, gdy nie ma powikłań.

Gdy objawy bardzo ostre, zalecić odpowiednią dyetę (zabronić potraw ostrych, korzennych i napojów wysokowych), względny spokój, stolec codzienny, suspensorium, częste przemywanie prącia, uwaga na oczy, i tylko środki wewnętrzne.

Przeciw częstym wzwodom prącia i zmazom nocnym:

**111. Kali bromat. 10'0,***Lupulini p. 1'0,**Morph. murat.**Camphor. trit. āā 0'10.**M. f. pulx. div. in dos Nr X.**D. in cart. cerat.*

S. Przed nocą dwa proszki z przerwą godziny zażyć.

Przeciw bólom przy oddawaniu moczu:

**112. Decoct. Sem. lini 500'0.***Syr. Diacodii 10'0.*

Co godzinę łyżkę.

**113. Natr. bicarbon. 5'0,***Sacch. albi 30'0,**Succ. citri gtt. 3.*

S. W litrze wody przez dzień wypić.

Gdy zatrzymanie moczu wystąpi, czopki morfinowe, ciepłe kąpiele nasiadowe, cewnik w ostateczności. Gdy objawy nie są zbyt ostre, podawać Bals. Copaiv. Ol. Santali w ilości po 0'5, 3—4 razy dnia.



**114.** *Extr. fluid. Kawa-Kawa* 20·0.

S. 3 razy dnia po 20 kropli w wodzie.

**115.** *Salol* 0·50.

S. 4–6 proszków na dzień.

**116.** *Extr. Cubeb. alcohol.* 20·0.  
*Tct. aromat. acid.* 5·0.

S. 4 razy dnia po 20 kropli.

**117.** *Bals. de Tolu,*  
*Pulv. Cubeb. rec. tus. āā* 5·0,  
*M. f. pill. Nr. 50.*

S. 3 razy dnia 2–3 pigulek.

Równocześnie polecić można wstrzykiwania i to wtedy, gdy ból przy moczeniu nie jest nasilony, gdy druga część moczu czysta i gdy nie ma powikłań. Zasady przy wstrzykiwaniach: Przed wstrzykaniem oddać mocz, przepłukać cewkę wodą letnią lub płynem zaleconym, strzykawka powinna działać gładko, po wstrzykiwaniach nie oddawać moczu przez 3–4 godzin.

Do wstrzykiwań:

*Argent. nitr.* 1:5000–3000,

*Argentamin.* 1:5000–3000

(w aptekach istnieje tylko 10<sup>0</sup>/<sub>0</sub> rozczyń),

*Alumnol* 1–3<sup>0</sup>/<sub>0</sub>,

*Argonin* 1<sup>1</sup>/<sub>2</sub>–4<sup>0</sup>/<sub>0</sub>,

*Protargol* 1<sup>1</sup>/<sub>4</sub>–1<sup>0</sup>/<sub>0</sub>,

*Itrol* 1:10000:5000,

*Largin* 1<sup>1</sup>/<sub>4</sub>–1<sup>0</sup>/<sub>0</sub>,

*Thallinum sulf.* 3–5<sup>0</sup>/<sub>0</sub> (drogi)

*Kali hyperm.* 1:5000–3000.

Wszystkie te środki wstrzykiwać 3 razy dnia (jeżeli można, czwarty raz w nocy) i zatrzymywać w cewce przez 5 do 10 minut. Gdy wypływ więcej śluzowy a gonokoków w wydzielinie nie znaleziono, pozostawić jeden z powyższych środków tylko na wieczór, a przez dzień wstrzykiwać:

**118.** *Ammon. sulfoicht.* 1–2<sup>0</sup>/<sub>0</sub>.  
S. 3 razy dnia przez 5 min.

**119.** *Zinc. sulfocarbol.* 1<sup>1</sup>/<sub>4</sub>–1<sup>0</sup>/<sub>0</sub>.  
S. Jak wyżej.

**120.** *Alumin. crudi* 1<sup>1</sup>/<sub>4</sub>–1<sup>0</sup>/<sub>0</sub>.  
S. Jak wyżej.

**121.** *Resorcin. resubl.* 3–4<sup>0</sup>/<sub>0</sub>.  
S. Co 3 godziny, w cewce nie zatrzymywać.

Jeżeli wypływ skąpy, śluzowy, wstrzykiwać środki osadowe:

**122.** *Plumb. acet. basic. sol.*  
0·5–1<sup>0</sup>/<sub>0</sub>.

S. 4 razy dnia przez 5 minut, przed użyciem wstrząsnąć

**123.** *Bismuth. subnitr.* 1<sup>1</sup>/<sub>4</sub>–1<sup>0</sup>/<sub>0</sub>.  
S. Jak wyżej.

**124.** *Ac. tannic.* 0·1–0·5:100.  
S. 4 razy dnia przez parę min.  
Środki te przy dłuższem leczeniu co 10–14 dni zmieniać.

### b) acuta anterior et posterior.

Środki higieniczne takie jak poprzednio; gdy objawy bardzo ostre, stanowczo leżenie w łóżku, spokój. Wewnętrznie:

**125.** *Herb. Herniar.*  
*Fol. urae ursi āā* 30·0.  
S. Na herbatę.

**126.** *Decoct. fol. urae ursi*  
e 25·0:500,  
*Aqu. laurocerosi* 3·0,  
*Syr. Diacodii* 20,  
S. Przez dzień na ciepło wypić

**127.** *Salol* 0·50.  
S. 4–6 proszków dziennie.

**128.** *Natr. salicyl.* 0·50.  
S. Co 2 godz. proszek.  
Przeciw krwawieniu:

**129.** *Ferri sesquichlor* 2·0,  
*Aqu. destill.* 200·0,  
*Syr. Cinamonn.* 20·0.  
S. Co 2 godz. łyżkę.

- 130.** *Ergotini 1'0,*  
*Laudani p. 0'10,*  
*Sacch. albi 2'0.*  
*Div. in dos Nr 10.*  
 S. Co 2 godziny proszek.

- 131.** *Extr. Haemostat.*  
*Elaeosacch. Cinam. āā 0'50.*  
*Div, in dos Nr 10.*  
 S. Co 2 godziny proszek.

Przy znacznem parciu: czopki morfinowe, kąpiele nasiadowe ciepłe.

Gdy objawy ostre ustąpią zupełnie, zacząć ostrożnie leczenie miejscowe (jak przy blen. chronica).

### c) chronica anterior.

Przedewszystkiem przekonać się dokładnie, czy sprawa umiejscowiona tylko w przedniej części, co jest nader rzadkiem. Wtedy przy sprawach nie zbyt dawnych zalecać wstrzykiwania z początku przeciwnie, gdy istnieją gonokoki, później ściągające (patrz bl. acuta) lub zapomocą krótkich kauczukowych cewników przepłukuje lekarz sam przednią część cewki większą ilością płynu (Diday), albo wkrapla do części przedniej 1—3% roztwór azotanu srebrowego zapomocą cewnika i strzykawki Guyon'a.

### d) chronica posterior.

Najczęściej istniejąca obok rzeźączki przedniej części. Najpierw przekonać się, czy nie istnieją powikłania (cavernitis, periurethritis, strictura, prostatitis); w razie istnienia, leczyć je obok leczenia rzeźączki t. j. przestrzykiwać tylną część cewki moczowej, co drugi dzień, zapomocą cewnika miękiego lub metalowego (najlepiej Ultzmann'a) płynami w ilości 100—200 gr., albo roztwory zgęszczone cewnikiem Guyon'a lub wkra-

placzem Ultzmann'a. (płyny patrz przy cystitis). Gdy sprawa trwa długo i opiera się leczeniu, bo zajęte głębsze warstwy błony śluzowej i narząd gruczołowy, użyć ciężkich sond metalowych (Nr 24—30 Charrière), które zakłada się co parę dni obok przepłukiwań i pozostawia przez 10 minut w cewce albo nawet mięsi się cewkę na sondzie.

*Uwaga.* Dla przekonania się, czy zajęta jest tylna część cewki mocz., użyć próby dwóch szklanek (Thompsona), wtedy przy zajęciu tylnej części, druga część moczu będzie więcej lub mniej zmętniała; — w wypadkach zaś wątpliwych przepłukać przed oddaniem moczu część przednią pewną ilością płynu (około 500 grm.) zabarwionego lekko błękitem metylowym, za pomocą krótkiego cewnika kauczukowego, wtedy strzępki niezabarwione lub mętność 1<sup>o</sup> moczu wskazują niezawodnie na zajęcie tylnej części, gdy zaś i pierwszy zajęty, mętną będzie i druga część moczu.

## Bronchiectasis.

Świeże i dobre powietrze, jeżeli można pobyt na wsi lub w górach.

Leczenie nieżytu oskrzelowego. Jeżeli suchy nieżyt, dawać środki wykrztusne, apomorphin, senega, ipecacuanh., stib. sulph. aurant. z dodatkiem morfiny. Jeżeli wydzielina b. obfita, to środki ściągające, jak tanina, ałun, plumb. acet. na wewnątrz lub do wzięwań, albo też środki balsamiczne, ol. terebinth.

- 132.** *Bals. peruv. 5'00,*  
*Aq. dest. 120'00,*  
*Syrup amygdalini,*  
*Mucil. g. arab. āā. 10'00.*

DS. Co 2 godziny łyżkę.

**133.** *Ol. terebinth.* 0·5—2·0,  
*Menthol.* 0·25,  
*Aqu. dest.* 120·00.  
 DS Do inhalacji.

**134.** *Terpinol* 3·00,  
*Extr. et pulv. liquir. q. s.*  
*utf. pil. N. 30.*  
 S. 4—5 pig. na dzień.

**135.** *Mentholi* 2·00,  
*Sacchari*  
*Gum. arab. āā.* 1·00,  
*Unguent. Glicer. q. s. f. pil.*  
*Nr. 20 obduc. gelatin.*  
 S. 3—4 pig. dziennie.

**136.** *Myrtoli* 0·15,  
*c. glicer. q. s.*  
*ut f. capsul. gelat. N. 20.*  
 S. 3—4 kapsułki na dzień.

Wreszcie pobyt nad morzem  
 lub w miejscach klimatycznych.

### Bronchitis acuta.

Wewnętrznie środki rozdziałające, wykrztuśne, wobec silnego kaszlu suchego, środki odurzające, balsamica i wody mineralne alkaliczne: Szczawnicka, Giesshübel, Bilińska, Selterska.

**137.** *Natri bicarb.* 5·00,  
*Morph. mur.* 0·10,  
*Mfp. div. in dos. XII.*  
 DS. 3 proszki dziennie.

**138.** *Inf. rad. Ipec.* 0·50 : 200·00,  
*Syr. cort. aurant.* 15·00.  
 MDS. Co godzina łyżkę.

**139.** *Inf. Seneg. e* 6·00 : 200·00,  
*Syr. simpl.* 20·00.  
 DS. Co godzina łyżkę.

**140.** *Inf. rad. Quillajae*  
*e* 5·00 ad 200·00,  
*Liq. ammon. anis.* 2·00,  
*Syr. Seneg.* 20·00.  
 DS. Co godzina łyżkę.

**141.** *Vini stibiati* 15·00.  
 DS. 3 razy dnia po 10 kropli.

**142.** *Natri bicarbon.* 5·00,  
*Sulph. aur. antimon.* 0·20,  
*Morph. mur.* 0·10,  
*Mfp. div. in dos. XII.*  
 DS. 3 proszki dziennie.

**143.** *Morph. mur.*  
*Apomorphin mur. āā.* 0·10,  
*Aqu. dest.* 15·00,  
*MD. in vitr. nigr.*  
 S. 3—4 r. dnia po 10 kropli.

**144.** *Apocodein mur.* 0·10,  
*Aq. lauroc.* 10·00.  
 MDS. Po 10 kropli.

**145.** *Apomorphin hydrochl.* 0·05  
*Acid. hydrochl. gtts.* 10,  
*Aq. menth. pip.* 50·00,  
*Syr. simpl.* 15·00.  
 MDS. Co 2 godz. ½—1 łyżecz.

**146.** *Pulv. Doveri,*  
*Sacch. albi āā.* 3·00,  
*Mfp. div. in dos. XII.*  
 DS. 3 proszki dziennie.

**147.** *Extr. hyosc.* 0·15,  
*Aq. dest.* 70·00,  
*Syr. simpl.* 20·00.  
 S. Co 2 godz. łyżeczkę.

**148.** *Natri benzoici* 10·00,  
*Trae aconiti gtts.* 20,  
*Aqu. amygd. amar.* 8·00,  
*Syrup codeini,*  
*Syrup. de Tolu āā.* 30·00,  
*Aqu. dest.* 110·00.  
 DS. Co 2 godz. łyżkę.

**149.** *Natri bicarbon.* 5·00,  
*Terpin hydrat.* 1·00,  
*Codein. mur.* 0·24,  
*M. Fp. div. in dos. XII.*

**150.** *Antifebrin* 0·25 pro dosi.  
 Co 2 godziny proszek.

*B. chronica.* Dobrze powietrze, unikanie dymu, kurzu, pożywna dyeta, środki lekko przeczyszczające. Jeżeli można, wysłać na zimę do cieplejszego klimatu, w lecie pobyt na wsi lub w zdrowiskach. Inhalacje soli (2%) z dodatkiem *Ol. terpent.* *Ol. pini*



pumilionis. Picie wód Szcza-  
wnickich, Giesshübler, Selters.,  
Ems. Expectorantia: Ipeka, Apo-  
morphin. Przy Bronchoblenorr-  
hoea: Ol. Terebinth. dziennie  
dwa razy po 5—10 kropli z mle-  
kiem, lub w kapsułkach. W ra-  
zie duszności bańki suche, sy-  
napizmy.

## B) Foetida:

**151.** *Ol. eucalypti* 15'00,  
*Ol. lavandul. gtt.* X.  
S. Po 10 kropli do inhalacji.

**152.** *Tinct. eucalypti alcohol.* 2'00,  
*Syr. codeini* 20'00,  
*Syr. tolu* 20'00,  
*Aq.* 80'00.

DS. Po łyżeczce wyżyc w ciągu  
24 godzin.

**153.** *Ol. Terebinth. rectific.* 25'00,  
S. 10—20 kropli do inhalacji.

**154.** *Myrtoli* 1'50,  
*Exhibe in caps. gelat. Nr. 10.*  
S. Rano i wieczór kapsułkę.

**155.** *Tinct. benzoës* 1'00,  
*Mixt. gummos.* 120'00.  
DS. Jak wyżej.

### U dzieci:

Dzieciom z nieżytem oskrzeli  
bez gorączki, woda Szczawnicka  
lub Selterska z mlekiem, przy  
częstym kaszlu:

**156.** *Inf. ipecac e* 0'10 *ad* 80'00,  
*Ammon. muriat.* 1'00,  
*Aq. lauroc. gtt.* X.  
*Syrup simpl.* 15'00.

DS. Co godz. łyżeczkę.

**157.** *Extr. Hyoscyami* 0'10,  
*Sacch. lactis* 5'00,  
*Mfp. div. in dos. Nr. X.*  
S. 3 pr. dziennie.

Nieżyty oskrz. na tle krzywicy  
lub zolżów, wymagają użycia  
tranu, żelaza i jodu, u osesków  
zwrócić uwagę na przewód po-  
karmowy. Inhalacja z wód al-

kalicznych, pobyt w miejscach  
lesistych i górzystych, lub nad  
morzem. Dyeta posilna, łatwo  
strawna (mleko, jaja, mięsa sie-  
kane). W razie n. o. z gorączką,  
trzymać dziecko w pokoju, środ-  
ki wykrztuśne.

Jeżeli wykrztuszanie skąpe  
Natr. jodat. (0'50:100 w naparze  
ipeki) lub: Senega (e 5'00:100'00).  
Wdychiwania pary. Jeżeli wy-  
dzielina obfita, dodać do Senegi  
Liquor amm. anis. W razie u-  
stania wykrztuszania, sinicy:  
flor. benzoës, wino mocne, Co-  
gnac, ciepłe kąpiele z zimnemi  
polewaniami. Dzieci małe czę-  
sto nosić na ręku.

**158.** *Det. cort. chinae e* 3'00  
*ad* 100'00,

*Natri jodat.* 1'00,  
*Trae bellad. gtt.* duas  
*Syr. althaeae* 20'00.

MDS. Co 2 godz. łyżeczkę.

## Carcinoma oesophagi.

Rozszerzanie cieśni zgłębni-  
kami. aby chory mógł przelykać.  
W razie bólu przy przelykaniu  
(dysphagia) kołaczyki:

**159.** *Cocain. mur.* 0'005,  
*Menthol.* 0'01.

*Sacch. q. s. ut f. tabula.*

S. W razie potrzeby wziąć  
kołaczyk.

I lepsza eukaina, ponieważ nie  
sprowadza zatrucia. Dawka mo-  
że być w kołaczyku 0'01 i więcej.

## Carcinoma uteri.

W początkach cierpienia: wy-  
cięcie macicy częściowe, a naj-  
lepiej całkowite. W przypadkach,  
w których zaś znajdujemy no-  
wotworowy naciek w więzach  
szerokich, leczenie objawowe:  
utrzymanie czystości przez  
wstrzykiwania odrażające.

**160.** *Kali chloricum* 1:100.

**161.** *Kali hypermang.* 10·00,  
*Aqu. dest.* 150·00.  
DS. Pół łyżki na litr wody.

**162.** *Acidi carbol.* 20·00—30·00,  
*Aqu. dest.* 1000·00.  
DS. Do wstrzykiwań.

Gdy plamy krwawe:

**163.** *Ac. pyrolign. crudi* 300·00.  
DS. 3—5 łyżek na litr wody  
do wstrzykiwań.

**164.** *Creolini* 20·00.  
DS. 10 kropli na litr wody.

**165.** *Ferri sesquichl. sol.* 10·00,  
*Aqu. dest.* 1000·00.  
S. Zewnętrznie.

Nadto gdy to nie wystarcza, zakładanie gazy jodoformowej do pochwy.

W przypadkach krwotoków spokój i tampowanie pochwy.

Gdy znaczniejsze wybujałości i częste krwawienie: wyskrobanie nowotworu i przypieczenie cum ferro candente, thermokauterem i t. d. albo środkami chemicznymi silnie żrącymi. W tym celu polecają Jodphenol (1 część jodu na 4 części zgęszczonego płynnego kwasu karbolowego) na wacie, na część pochwową i do szyi. W nowszych czasach polecają 18—20% roztwór wodny ferripyriny, którym napawa się małe tampony i przykładają na miejsce krwawiące; ferripyriny można użyć też w tym celu w proszku na tamponach.

Deniszenko poleca wstrzykiwanie w okolicę nowotworu co kilka dni.

**166.** *Extr. chelidonii major,*  
*Glycerini,*  
*Aqu. destill.* āā 5·0,  
*Chloroformii.* 0·075.

S. Strzykawkę na raz, podając równocześnie wewnętrznie 1—5·0 extr. chelidonii w roz-

czynie wodnym dziennie. (Metoda nowa lecz nie dosyć wypróbowana).

Show poleca używanie wewnątrz opium z cocainą, tą ostatnią 0·03 p. dosi 3 razy dnia. Poprawia to stan ogólny.

Podawać wewnątrz:

**167.** *Natr. chlorici* 20·0,  
*Syrup. flor. Naphae.* 30·0,  
*Aqu. dest.* 100·0.

S. 2—6 łyżek w przeciągu 24 godzin

a równocześnie stosować miejscowo:

**168.** *Natron chlorici.*  
*Bismut. subnit.* āā 10·0,  
*Jodoformi* 4·0.

S. Stosować do tamponów lub:

**169.** *Jodoformi* 1·0,  
*Natron chlorici,*  
*Glycerini* āā 20·0.

S. Na tamponie założyć.  
(Bovehner-Duvrac).

Wreszcie przeciw bólow należy podawać środki kojące: morfinę, opium i t. d. Baczyć na dobre odżywianie.

## Garcinoma ventriculi.

W przypadkach nienadających się do zabiegu operacyjnego leczenie jest przypadkowe, zmierzające do podtrzymania sił chorego za pomocą lekko strawnej a pożywnej diety oraz usuwania bólów przez podawanie środków odurzających. Prócz tego wskazane jest podawanie kwasu solnego, którego żołądek rakowato zwyrodniały najczęściej nie wydziela, oraz podawanie przetworów Condurango, przeciw objawom dyspeptycznym. W razie towarzyszącego rozszerzenia żołądka lub krwotoków vide: Dilatatio ventriculi, Haematemesis.

- 170.** *Acid. hydrochlor.* 3'00,  
*Pepsini german. solub. de*  
*Rostock* 2'00,  
*Aq. dest.* 200'00,  
*Syr. simpl.* 15'00.  
 DS. Po każdym jedzeniu 2  
 łyżki zażyć.
- 171.** *Tinct. nuc. vom.*  
*Acidi hydrochl. āā.* 10'00.  
 DS. Po każdym jedzeniu 15  
 kropli w szklance wody.
- 172.** *Tinct. chinae comp.*  
 — *rhei vin. āā.* 30'00,  
*Tinct. nuc. vom.* 3'00.  
 3 razy dz. po 15—20 kropli.
- 173.** *Extr. Condurango* 2'00,  
*Chloral. hydr.* 1'00,  
*Aq. destill.* 150'00,  
*Syr. cortic. aurant.* 20'00.  
 DS. 3—5 łyżek dziennie.
- 174.** *Vini Condurango* 100'00.  
 DS. 3 łyżeczki dziennie.  
 W razie wymiotów:
- 175.** *Decoct. Condurango e* 15'00,  
*ad* 180'00,  
*Trae rhei vin.* 5'00,  
*Resorcin* 2'00,  
*Syr. cortic. aurant.* 20'00.  
 S. Co 2 godz. łyżkę.
- 176.** *Cocaini muriat.* 0'20,  
*Aq. dest.* 10'00.  
 DS. W razie wymiotów 10  
 kropli zażyć.
- 177.** *Argenti nitr.*  
*Extr. Bellad. āā.* 0'50,  
*Aq. destillat.* 30'00.  
 DS. 3 razy dnia 15—20 kropli.
- 178.** *Antinosin* 1'00,  
*Dent. tal. dos. Nr. XX.*  
 S. Proszek rozpuszczony w li-  
 trze wody do płókania żołądka.  
 W razie bólów podawać na  
 wewnątrz morfinę lub co-  
 deinę.

- 179.** *Codeini mur.* 0'10—0'15,  
*Sacch. albi* 2'0,  
*Mfp. div. in dos. Nr. V.*  
 W razie bólów 2 proszki.

## Cardialgia.

Znaleść przyczynę bólu i ta-  
 kową starać się usunąć. Najczę-  
 ściej: ulcus ventriculi, carcino-  
 ma ventriculi, chlorosis, i u hy-  
 steryczek, neurasteników lub  
 jako „crises gastriques“.

W razie napadu ciepły okład  
 na żołądek, synapizmy na dołek  
 podsercowy, wstrzyknięcie pod-  
 skórne morfiny, narcotica jak:  
 opium z bismuth. subnitricum,  
 Cocaina 0'01—0'02 p. dosi, Bel-  
 ladona, Chloroform i t. p. Nadto  
 uregulowanie diety.

- 180.** *Tinct. opii croc.* 5'00,  
*Tinct. castor.* 10'00,  
*Tinct. valer. aeth.* 15'00.  
 MDS. 3 r. dz. po 10 kropli.
- 181.** *Morphii mur.* 0'005,  
*Bismut. subnitr.* 0'30,  
*Mfp. dtur. tal. dos. Nr. 10.*  
 S. W razie bólu co 2 godziny  
 proszek.
- 182.** *Extr. Strychni* 0'01,  
*Bismut. subnitr.*  
*Magnes. carb. āā.* 0'20,  
*Sacch.* 0'10,  
*Mfp. tal. dos. 10.*  
 S. Co 2 godz. proszek.
- 183.** *Tinct. Strychni,*  
*Tinct. Opii āā.* 5'00.  
 DS. Co 2 godz. po 10 kropli  
 w razie silnego bólu.
- 184.** *Cocain. mur.* 0'15,  
*Aq. dest.* 120'00,  
*Syr. āurant.* 30'00.  
 S. Co  $\frac{1}{4}$  godz. łyżeczkę.
- 185.** *Chloroformii* 1'00,  
*Aq. dest.* 150'00.  
 MDS. Co 1—2 godz łyżkę.



**186.** *Bismut. valerian.*  
*Bismut. subnit. āā. 2'00,*  
*Extr. nuc. vom. 0'50,*  
*Extr. gentian. q. s. f. pill. 50,*  
*Obduc. gelat.*

S. 2—3 pig. na czczy żołądek.

**187.** *Zinci ferro hydrocyan. 0'20,*  
*Sacch. albi 4'00,*  
*Mfp. div. in dos. Nr. XII.*

S. Co 2 godz. proszek.

**188.** *Ol. cajeput gtts. X,*  
*Tinct. valerian. aether. 8'00.*

S. Co 3 godz. po 30 kropli zażywać.

Prąd stały z anodą na dołek podsercowy, lub też przerywany na 6—10 minut. Przepłukiwanie żołądka ciepłą wodą na 38—40°.

## Cardiopalmus, Hyperkinesis cordis.

Usunięcie przyczyny, najczęściej stan ogólnie nerwowy, osłabienie, lub zatrucie kawą, herbata i tytoniem. Nadto leczenie błędnicy, niedokrewności i ogólnego osłabienia zwykłymi środkami. Podczas napadu przy silnej akcyi serca, okład lodowy na serce, spokój, wstrzymanie się od wszelkich podniecających napitków, natomiast przy słabym działaniu serca, podać wino, cognac, czarną kawę, herbatę, nadto:

**189.** *Coffein. citrici 0'10,*  
*Dtur. tal. dos. N. 4.*

S. W razie napadu 1 proszek.

**190.** *Tinct. Veratri virid. 1'00,*  
*Aqu. dest. 80'00,*  
*Syr. cort. aur. 20'00.*

S. 3 łyżki dziennie.

**191.** *Sparteini sulph. 0'05,*  
*Sacchari 0'30,*  
*Mfp. d. tal. dos. tres.*

S. W razie napadu 1—2 pr.

**192.** *Theobromin 0'10,*  
*Sacchari 0'20,*  
*Mfp. dtur. tal. dos. 10.*  
 S. 4—5 pr. dziennie.

**193.** *Trae strophanti,*  
*Trae digital. āā. 5'00.*  
 DS. Podczas napadu 10—15 kropli raz lub dwa dzien.

**194.** *Tinct. convall. maj. 8'00,*  
*Tr. digital. 2'00.*

DS. 3 r. dz. po 10 kropli.

**195.** *Trochisci nitroglyc. 0'001.*  
 S. W napadzie pół pastylki lub całą zażyć.

**196.** *Nitroglycerin 0'20,*  
*Spir. vini 20'00.*

MDS. Zacząć od 1 kropli do 10 kropli 3 razy dzien. (w łyżce wody).

Osobom zaś nerwowym:

**197.** *Kalii bromat. 1—2 gram.*  
 na raz lub też:

**198.** *Trae Valerian. aeth. 10'00.*  
 S. 3 r. dz. po 15—20 kropli.  
 Podskórne wstrzyk. morfiny  
 $\frac{1}{2}$ —1 ctgr.

**199.** *Morphii muriat. 0'10,*  
*Aq. sterilis*  
*Glycerini āā. 5'0*

DS. Do wstrzykiwań.

## Catarrhus intestinorum.

### *Acutus.*

Wskazane jest leżenie w łóżku, ścisła dyeta, okład ciepły na brzuch i środek przeczyszczający, najlepiej ol. ricini. W razie silnych bólów, leki odurzające; w razie, gdyby po kilku wypróżnieniach po środku czyszczącym biegunka nie ustąpiła, przetwory makowca, także leki osłaniające i ściągające.

### *Chronicus.*

Leczenie powinno być przyczynowe, uważać należy na dye-

tę, która powinna być lekko strawną, unikać zaziębień (opaska flanelowa na brzuch). Woda karlsbadzka, Kissingen, Wildungen, w razie zaparcia środki lekko czyszczące (Saratica), 1e watywy codziennie.

U dzieci łączy się zwykle z objawami ze strony żołądka. Patrz: Gastroenteritis.

**200.** *Bismuth subnit.*

*Tannin.*

*Resorcín. āā 0'30,*

*M. f. pulv. T. dos. Nr XII.*

S. 3 proszki dziennie (t. zw. Bizmutan).

W razie: tenesmus wstrzyknąć do kiszki stolcowej za pomocą strzykawki Oidmann'a 5 gramów płynu:

**201.** *Mur. morph. 0'3,*

*Atropin. sulph. 0'01,*

*Aqu. dest. ad 100'0,*

lub

**202.** *Extr. opii 1'5,*

*Extr. Bellad. 0'5,*

*Aqu. dest. ad 100.0.*

**203.** *Saloli 0'25,*

*Laud. puri 0'02,*

*Mfp. dtur tal. dos. X.*

S. 3 proszki dziennie.

**204.** *Bismut. salicyl. 0'25,*

*Resorcín 0'15,*

*Laud. pur. 0'01,*

*Mfp. tal. dos. XII.*

S. 3 proszki dziennie.

**205.** *Decoct. rad. Salep 200'00,*

*Laudani puri 0'05,*

*Syr. Diacodii 20'00.*

MDS. Co godz. łyżkę.

**206.** *Cotoini puri 0'50,*

*Emuls. amygdal. 100'00.*

S. Co  $\frac{1}{2}$  godz. 2 łyżki zażyć (Środek b. drogi).

**207.** *Decoct. ligni Campech. e*

*20'00 ad 200'00,*

*Laud. liq. Syd. gtt. XX,*

*Syr. cort. aurant. 20'00.*

S. Co 2 godz łyżkę.

**208.** *Decoct. rad. ratanh. e 15'00*

*ad 150'00,*

*Tinct. laud. simpl. gtt. 1'00,*

*Syr. cinnamom. 15'00.*

S. Co 2 godz. łyżkę.

**209.** *Tannini puri 1'0,*

*Morphii mur. 0'10,*

*Sacch. albi 5'00,*

*Mfp. div. in dos. Nr. 10.*

S. 3 proszki dziennie.

**210.** *Tannoform. 0'30*

*Dt. d. Nr. XII.*

S. Co 3 godz. proszek.

**211.** *Eudoxini 0'30—0'50,*

*Dent. tal. dos. Nr. XII.*

S. 3—5 r. dziennie proszek po jedzeniu

**212.** *Extr. Opii 0'02,*

*Tannini 0'10,*

*Naphtalin 0'25,*

*Mfp. d. t. d. XII.*

DS. 2—3 proszków dziennie.

**213.** *Pulv. Doveri 1'00,*

*Extr. Colombo,*

*Sacch. albi āā. 2'00,*

*Mfp. div. in dos. X.*

DS. Co 2 godz. proszek zażyć.

**214.** *Benzonaphthol. 0'25—0'50,*

*Dent. tal. dos. in capsul.*

*amyl. Nr. 20.*

S. 4 proszki dziennie.

**215.** *Tannigen 0'30 - 0'50.*

*Dent. tal. dos. Nr. X.*

S. 3 proszki dziennie

lub Tannalbin w takiej samej dawce.

**Catarrhus laryngis zob. Laryngitis.**

## Catarrhus pharyngis zob. Pharyngitis.

### Catarrhus ventriculi acut.

Jeżeli w żołądku znachodzi się jeszcze treść, która ostry niezbyt wywołała, najstosowniej przepłukać zaraz żołądek, poczem chory powinien 2—3 dni zachować ścisłą dyetę.

Jeżeli aspiratora pod ręką nie ma, należy podać środek wymiotny.

W razie, gdy przypuszczamy, że treści w żołądku nie ma, wystarcza ścisła dyeta, i tylko gdy cierpieniu temu żołądka towarzyszy ta sama zmiana w jelitach, wskazane są środki przeczyszczające. Zresztą leczenie jest czysto przypadkowe, gdy silne bóle w okolicy żołądka występują, wskazane są środki odurzające, w razie pragnienia: kwaski, woda sodowa, Giesshübelska etc.

Wobec nadmiernego pobudzenia do wymiotów przy żołądku czynym polykanie kawałeczków lodu i Cocaina 0·005—0·01 na raz.

Jako środki wymiotne:

**216.** *Pulv. rad. Ipecac.* 2·00,  
*Div. in dos.* VI.

DS. Co kwadrans proszek aż do wystąpienia wymiotów.

**217.** *Tartari stibiati* 0·05,  
*Aqu. dest.* 50·00.

W 2-ch porcyach w przeciągu 10-ciu minut zażyć.

**218.** *Natr. bicarb.* 2·0,  
*Tinct. nucis vom. gtt.* decem  
*Aq. destill.* 150·00,  
*Syr. cortic. aurant.* 15·00.

S. Co godz. łyżkę,

**219.** *Papain p.* 0·50,  
*Dent. tal. dos.* Nr. 10.

S. 3 proszki dziennie.

**220.** *Resorcin. resublim.*

*Acidi muriat. dil. aā.* 2·00,

*Aq. destill.* 200·00,

*Syr. cort. aurant.* 20·00.

S. Co 2 godz. łyżkę.

**221.** *Apomorphini mur.* 0·10,  
*Aqu. dest.* 10·00.

DS. Podskór.  $\frac{1}{2}$ —1 strzyk.

Przeciw wymiotom:

**222.** *Cocain. mur.* 0·10,  
*Aq. dest.* 10·00.

DS. 10—15 kropli na raz zażyć.

Przeciw bólom:

**223.** *Morph. mur.* 0·10,  
*Aq. dest.* 10·00.

S. 10 kropli na raz zażyć.

## Catarrhus ventriculi chronicus.

### 1. *Acidus.*

Dyeta pożywna lekko strawna z wykluczeniem potraw korzennych, kwaśnych, tłuszczów, jarzyn, napoi wysokowych i CO<sub>2</sub> zawierających. Wewnętrznie wskazane są środki alkaliczne, woda Karlsbadzka, Vichy lub Szczawnicka (źródło Magdaleny) przepłukiwania żołądka roczynami soli alkalicznych, lub wodą Karlsbadzka; w razie silniejszych bólów w dołku podsercowym środki odurzające.

### 2. *Mucosus.*

Wskazana jest dyeta lekko drażniąca, a więc nieco napojów wysokowych, kwasków organicznych, mięso w możliwym rozdrobnieniu, najlepiej więc siekane. Wewnętrznie środki gorzkie i kwas solny. Masaż żołądka, elektryzowanie.

Ad. 1.

**224.** *Sal. therm. Carolin factic.*  
lub *originalis* 100·00.

S. Na czczo łyżeczkę w  $\frac{1}{2}$  szklanki ciepłej wody.



**225. Natrii bitoracici***Magn. ustae**Strontii bromati* āā. 5'00.

MD. 3 razy na dzień na koniec noża —  $\frac{1}{2}$  łyżeczki w godzinę po jedzeniu.

**226. Natri bicarb. 15'00,***Magn. carbon. 10'00,**Calcar. carbon. 5'00,**MD. in scatula.*

S. 3 razy dnia na koniec noża zażyć.

W razie bólów:

**227. Morph. mur. 0'10,***Aquae laurocer. 10'00,**MD. in vitr. nigro.*

S. W razie bólu 10 kr. zażyć.

**228. Tinct. nuc. vom. gtts. X,***Aq. lauroceras 10'0.*

S. Dwa razy dnia po 10 kropli.

**229. Codeini 0'02,***Natri bicarb. 0'25,**Magnes. carb. 0'10,**Mfp. d. tal. dos. X.*

S. W razie bólu 2—3 pr. dz.

Ad 2.

**230. Trac. Amar.***Acid. hydrochl. dil. āā. 15'00.*

MDS. Po każdym jedzeniu 20 kropli w łyżce wody zażyć.

**231. Acid. hydrochl. 3'00,***Pepsin solub. german. de Ro stock 2'00,**Aqu. dest. 200'00,**Syr. cort. aurant. 15'00.*

MDS. Po każdym jedzeniu 2 łyżki zażyć.

**Catarrhus vesicae zob. Cystitis.****Cephalalgia zob. Hemicrania.****Chlorosis.**

Usunąć przyczynę bladaczki. Pożywienie posilne, ale łatwo

strawne. Świeże powietrze, mierny ale systematyczny ruch. Należyte wysypianie się, nieprzeciążanie chorych ani fizyczną ani umysłową pracą. Szczególną mieć uwagę na zaburzenia żółdkowe i jeżeli takowe istnieją, przedewszystkiem starać się je usunąć.

**232. Tinct. malat. ferri,**

„ *Chin. comp. āā. 25'00.*

DS. 2—3 łyżeczki na dzień.

**233. Ferri sulfur. pur.***Kalii carbon. āā. 15'00,**Gi. Tragacanth. q. s. ut. f. pill. N. 120.**Consp. pulv. cinam.*

DS. 3 r na dzień 2—5 pig.

(Blauda pigułki).

**234. Ferri sulfur. sicc. 6'00,***Kali carbon. sic. 5'00,**P. althaeae 3'00,**Mel. crud. q. s. ut. f. pil. N. 120.*

DS. 3 r na dzień po 2 pig.

(Pigułki Valetta).

**235. Aloes 2'00,***Ferri pulv. 8'00,**Pulv. rad. rhei 4'00,**Mucil. gum. ar. q. s.**f. pill. pond 0'10,**Consp. cinnamom.*

S. 2 razy dz. po 3 pig.

przy równoczesnem zaparciu

Przy dyspepsyi:

**236. Pepsin germ. 2'50,***Ferri hydrog. reduct. 1'00,**Extr. nuc. vom. 0'10,**Sacch. lact. 3'00,**Mfp. div. in dos. 10.*

S. 3 pr. dziennie.

**237. Ferri carbon. sacch.***Sacch. albi,**Natri bicarb. āā. 3'00**Myrrh. pulv.**Pulv. rad. rhei āā. 2'00,**Mfp. D. ad scatul.*

S. 2—3 razy na dzień na koniec noża.

**238.** *Ferri oxydati sacch.* 10'00,  
*Pulv. rad. Gent.* 5'00,  
*Extr. Gent. q. s. ut f. pil.*  
*N. 100.*

S. 3 r. po 2 pigułki następnie  
 3—4 do 10.

**239.** *Ferri reducti* 10'00,  
*Magn. carbon.*  
*Succ. liquir. āā.* 4'00,  
*Glyc. q. s. ut. f. pil.*

*N. 100.*

S. 3 r. po 2—4 pig. dziennie  
 po jedzeniu.

**240.** *Ferri oxydati dialys.* 5'00,  
*Sol. arsen. Fowler.* 1'05,  
*Aqu. dest.* 150'00,  
*Aqu. menth. pip.*  
*Syr. cinnam. āā.* 15'00.

DS. 3 razy na dzień po łyżce.  
 stołowej.

**241.** *Ferri arsenic. cum*  
*Ammon. citrico* 0'02,  
*Sacch. albi* 3'00,  
*Mfp. D. in dos. N. 10.*

S. 2 proszki na dzień.

**242.** *Ferri lactici,*  
*Sacch. albi,*  
*Elaeosacch. cinnamom. āā.* 0'20  
*Mfp. D. tal. dos. N. XX. in*  
*charta cerat.*

S. 3 r. dz. proszek po jedzeniu.

**243.** *Pyrophosph. ferri et sodae,*  
*Sacch. albi āā.* 0'20,  
*Mfp. D. tal. dos. N. XX.*

S. 3—4 proszki na dzień.

**244.** *Liqu. ferri album.* 50'00.

DS. 3 r. po łyżeczce od kawy.

**245.** *Chinini ferro-citrici* 1'00,  
*solve in*  
*Vin. malagens.* 200'00.

DS. 3—4 łyżek dziennie.

**246.** *Haemol pulverati* 25'00,  
*Da in scatula.*

S. 3 razy dnia na koniec noża  
 zażyć.

**247.** *Ferratin.* 1'00,  
*Dent. tal. dos. Nr. XV.*  
 S. 3 proszki dziennie.

**248.** *Haemogallol. pulv.* 25'00,  
*Do. in scatula.*

S. 3 razy dnia na koniec noża  
 zażyć.

**249.** *Ferropyrin.* 1'00,  
*Aq. destilat.* 150'00,  
*Syr. cort. aurant.* 30'00.

S. 3 łyżki dziennie.

Liquor mangano ferri pepto-  
 natu wyrobu Matuli w Podgórzu  
 dzieciom 2 r. d. po łyżeczce,  
 dorosłym po łyżce.

Obok tego przetwory arseni-  
 kalne jak Sol. Fowlera, woda  
 Gubera, Levico, Roncegno 2—3  
 łyżeczki na dzień, następnie i  
 2—3 łyżek. Wody żelaziste, Że-  
 giestów, Krynica, Elster, Fran-  
 czensbad i t. d. kąpiele borowi-  
 nowe (Mattoniego sól borowi-  
 nowa).

## Cholelithiasis.

Leczenie 1-mo samej choroby.  
 2-do napadu kolki wątrobowej.

*Ad 1.* Uregulowanie dyety, ści-  
 śła uwaga na oddawanie stolca,  
 z dyety wykluczyć należy prze-  
 dewszystkiem tłuszcze i kwasy,  
 oraz napoje wysokokowe. Prócz  
 tego środki rozpuszczające zło-  
 żociowe, a tu należą wody mi-  
 neralne (Karlsbad, Éms, Vichy  
 etc.) i środek Duranda; w nie-  
 których przypadkach zabieg ope-  
 racyjny.

*Ad 2.* Podczas napadu okład  
 ciepły na okolicę wątroby, pod-  
 skórne wstrzykiwania środków  
 odurzających.

**250.** *Aether. sulph.* 15'00,  
*Ol. Terebinth. rectific.* 10'00.  
 DS. 3 r. dnia po 15—20 kropli.  
 (Środek Duranda).

**251.** *Extr. belladon. 0·10,*  
*Aqu. dest. 20·00.*  
MDS. W napadzie co  $\frac{1}{2}$  godz.  
po 15 kropli.

**252.** *Morph. mur. 0·10,*  
*Aqu. dest.*  
*Glycerini aā. 5·00.*  
MDS. Do podskórnych wstrzyki-  
wań, w jednej strzykawce  
0·01 morfiny.

**253.** *Natri Salicyl. 0·50,*  
*Extr. bellad. 0·01,*  
*Mfp. dtur. tal. dos. N. 10.*  
S. 4 proszki dziennie w wo-  
dzie sodowej.

Polecają też glicerynę w daw-  
ce 20—30 grm. w razie napadu.  
W dawce 5—15 grm. w wodzie  
alkalicznej kilka razy dziennie  
dla zabezp. od napadu.

lub

**254.** *Ol. olivar. optim. 200·00,*  
*Cognaci 20·00,*  
*Vitelli ov. Nr. 2,*  
*Menthol. 0·20.*  
DS. W przeciagu godziny na  
2 razy użyć.

**255.** *Natri salicyl. 1·00,*  
*Natri sulphur. 3·00—5·00.*  
*Mfp. Dtal. dos. N. XV.*  
S. 2—3 proszki dziennie stó-  
sownie do ilości wypróżnień.

## Cholera.

W pierwszym okresie choroby  
środki przeczyszczające, a z tych  
przedewszystkiem Calomel. Po  
kilku obfitych wypróżnieniach,  
wywołanych środkiem czysz-  
czącym, przetwory makowca.  
W przypadku, gdzie są już wy-  
mioty, rozwolnienie, odrazu  
przejsć do przetworów makow-  
ca, chorego ułożyć w łóżku, o-  
kłady rozgrzewające, środki pod-  
niecające: herbata z rumem, cog-  
nakiem i t. p. Ciepłe kąpiele.  
Następnie przejsć do enterokly-

smy według Cantaniego: w wo-  
dzie przegotowanej o ciepłocie  
30—40° C. rozpuszcza się tanning  
10·000:1000·00 lub też Acid. sa-  
licyl. 1 $\frac{0}{10}$ ; lejkiem Hegara wlewa  
się do kiszek 1—2 litrów z wy-  
sokości 2 metrów. Powtarzać  
co kilka godzin. Jeżeli pomimo  
tego następuje zapad (stad. al-  
gidum) stosować hypodermokly-  
sę z wody destylowanej i stery-  
lizowanej (wodę trzeba w tym  
celu  $\frac{1}{2}$  godz. gotować w kolbce  
zatkanej korkiem z waty.) Na 2  
litry takiej wody daje się 6·00  
Natri carbon. i 8·00 Natri chlorati  
ogrzewa do 40° C. (zachować o-  
strożność co do antiseptyki).  
Zresztą leczenie przypadowe,  
rozcierania wyskokiem, spirit.  
camphoratus; przeciw kurczom  
inj. morfiny (1—2 etgr.) w razie  
wymiotów: wino szampańskie,  
zimna woda sodowa kwaśna, ka-  
wa czarna, polykanie lodu, Ko-  
kaina. W razie zapadu środki  
podniecające, inj. podsk. eteru,  
ol. camphor. Desinfekcyja stol-  
ców i wymiocin.

## Krople Botkina:

**256.** *Trae chinæ comp. 25·00,*  
*Chinin mur. 1·00,*  
*Acid. mur. 1·50,*  
*Trae Opii 6·00,*  
— *Valer. aeth. 12·00,*  
— *nuc. vom. 1·50,*  
*Ol. menth. 0·50.*

DS. Co godz. 15 kropli.

**257.** *Cocain mur. 0·30,*  
*Aqu. dest. 130·00,*  
*Creozoti gtt. 15,*  
*Acid. mur. dil. gtt. 50,*  
*Syr. simpl. 30·00.*  
S. Co 2 godz. łyżkę

**258.** *Acid. hydrochl. 2·00,*  
*Cocain. mur. 0·12,*  
*Tinct. Opii 2·00,*  
*Aq. dest. 170·00,*  
*Syr. simpl. 30·00.*

DS. Co godz. łyżeczkę, do-



póki wymioty trwają, później rzadziej (lekarstwo trzymać w lodzie).

- 259.** *Tinct. Cinnamom.* 20·00,  
— *Opii croc.* 0·75,  
*Bismut. subn.* 5·00,  
*Mixt. gumm.* 100·00.  
S. Co godz. łyżkę (w biegunkach początk.).
- 260.** *Tinct. opii croc.* 6·00,  
*Vini ipecac.* 4·00,  
*Træ Valerian. aeth.* 12·00,  
*Ol. menthae pip.* 1·00.  
DS. 15 kr. w herbacie z mięty.
- 261.** *Camphor.* 1·00,  
*Aether. acet.* 15·00,  
*Træ opii* 3·00.  
DS. Co  $\frac{1}{2}$  godz. 10 kropli.  
Dujardin Beaumetz radzi:  
1) aby chorego ogrzać napojami, kawą, herbatą z rumem i t. p. 2) przeciw biegunce:
- 262.** *Acidi lactici* 10·00,  
*Syr. simpl.* 20·00,  
*Tinct. cort. aur.* 2·00.  
Całość wlać do litra wody i co kwadrans 3 łyżki podać. Przeciw wymiotom pigułki lodowe lub:
- 263.** *Tinct. valerian.* 5·00,  
*Laudan. Sydenham.* 1·00,  
*Liquor Hoffmann* 5·00,  
*Aq. menth. pip. gtt.* V.  
MDS. Po 25 kropli, ile razy przechodzi skłonność do wymiotów lub parcia na stolec.  
Buequoy poleca przeciw biegunce:
- 264.** *Moschi opt.* 0·30,  
*Olei Menth. pip. gtt.* 10,  
*Aetheris sulf.* 10 0,  
S. Co godzinę 5—10 kropli.
- Cholera infantum** zob. *Gastroenter. acuta* i *acutiss.*

## Chorda.

1) Dyeta mleczna. 2) Uregulowanie stołca. 3) Zimne okłady i kąpiele systematycznie przeprowadzane, gdyż chwilowo użyte, działają raczej rozdrażniająco; *Antiaphrodisiaca*:

- 265.** *Camphor. rasae* 0·20,  
*Mixt. gummosae* 100·00.  
MDS. Co 2 godz. łyżkę.
- 266.** *Lupulini puri* 0·10,  
*Camphor. rasae* 0·01,  
*Extr. Lupuli q. s. ut. f. pill.*  
*dtr. tal. dos. N. XII.*  
DS. 6 pigulek dziennie. Gdy to bezskuteczne, iniekcya morfiny (0·01—0·02).
- 267.** *Lupulini puri* 0·10,  
*Sacchari* 0·30,  
*Mfp. dtur. tal. dos. N. 10.*  
DS. 3 proszki dziennie.
- 268.** *Extr. opii aq.* 0·10,  
*Butyri Cacao q. s. ut f.*  
*supp. Nr. 5.*  
S. Wieczór 1—2 czopki.
- 269.** *Extr. Belladonn.* 1·0,  
*Lanolin* 8·0,  
*Vaselin* 2·0.  
S. Maść.
- 270.** *Amylenhydrat* 5·0,  
*Aquae flor. aur.* 50·0,  
*Syr. cort. aur.* 30·0.  
S. Na noc zażyć połowę.

## Chorea minor.

Dobre odżywianie, pobyt na świeżem powietrzu, gimnastyka lecznicza, chociaż w cięższych przypadkach w samym początku, lepiej dzieci trzymać w łóżku. Zabronić nauki, dozwolić dużo spać. Jeżeli na tle niedokrewności, blednicy, reumatyzmu; podawać przetwory chininy i żelaza, w ostatnim przypadku, przetwory salicylu. Kąpiele letnie, siarczane, kąpiele borowinowe (Mattoniego sól borowi-

nowa) (24—26<sup>o</sup>) prąd stały. Rozpylanie eteru na kręgosłup. W cięższych przypadkach, w celu uspokojenia można podawać chloral, Urethan, Sultonal, aby wywołać dłuższy sen.

**271.** *Solut. arsen. Fowleri,*  
*Trae ferri pomati* āā. 5·00.  
DS. 3 r. dnia po 2—3 kropli po jedzeniu. Można postąpić do 5-ciu kropli.

Wody arsenowe: Gubera 2—3 łyżek, Levico i t. d.

**272.** *Chloral. hydrat.* 4·00,  
*Natri bromati* 2·00,  
*Aqu. dest.*  
*Syr. aurant.* āā. 25·00.  
MDS. 3 r. dz. łyżeczkę.

**273.** *Natri bromati* 0·20,  
*Chinini ferrocitrici* 0·10,  
*Sacch.* 0·20,  
*Mfp. Dtr. tal. dos. N. XV.*  
DS. 3 pr. dziennie.

**274.** *Sulfonali* 0·25—0·50,  
*Dtur. tal. dos. N. V.*  
S. Na noc proszek.

**275.** *Zinci valerian.* 0·50,  
*Sacch. alb.* 2·0.  
*M. f. p. div. in pp. V.*  
S. 3 proszki dziennie.

**276.** *Flor. Zinci* 0·50,  
*Pulv. Valerian.* 0·25,  
*Pulv. gum.* 10·0.  
*Mfp. Div. pp. N. XXX.*  
S. 3 proszki dziennie.

Prócz tych środków, zachwalano w ostatnich czasach antipyrinę po 2—3 gram. dziennie (0·50 pro dosi).

**277.** *Propylamini* 1·00,  
*Aqu. menth. pip.* 50·00,  
*Syrup simpl.* 20·00.  
MDS. 3 r. dz. łyżeczkę.  
(Przez 3—4 dni).

**278.** *Ferri carbon. sacch.* 2·0,  
*Oxyd. Zinci* 1·0  
*Sacch. alb.* 10·0.  
Mfp. S. 3 r. d. na koniec noża.

**279.** *Exalgin* 1·00,  
*Solve in spir. menth. pip.* 5·00,  
*Aquae tiliae* 120·00,  
*Syrup aurant.* 30·00.  
MDS. 3 r. dz. łyżeczkę.

Ostatniemi czasy polecają:

**280.** *Physostigm. sulf.* 0·01,  
*Aq. dest.* 10·0.

S. Wstrzykiwać początkowo 1/2 strzykawki później 1—2 strz.

**281.** *Hyoscin. muriat.* 0·01,  
*Aq. dest.* 10·0.

S. Do zastrzykiwania, jak poprzedzający.

## Cirrhosis hepatis.

Leczenie polega na podawaniu środków lekko czyszczących, najlepiej solnych, uregulowanie diety, z której napoje wysokie wykluczyć należy, polecając też ścisłą dietę mleczną; jeżeli chory przebył kilę, to należy zastosować weierki szaruchy a po tem kal. jodatum.

Przeciw nagromadzeniu się płynu w jamie brzusznej, środki moczopędne, gdy te nie są dostateczne i wobec *indicatio vitalis*, nakłócie powłok brzusznych i wypuszczenie płynu.

Jako moczopędne:

**282.** *Calomelanos* 0·10,  
*Sacch. albi* 0·30,  
*Mfp. Dtur. tal. dos. N. XV.*  
DS. 5 proszków dziennie.

Przy czem jednak należy zwrócić baczną uwagę na dziąsła.

**283.** *Theobromini natriosalicyl.*  
(*vel Diuretin*) 0·50,  
*D. tal. dos. N. XV.*

DS. 5 proszków dziennie.

**284.** *Inf. fol. Digit.* 1·00:200·00,  
*Liqu. Kali acet.* 20·00,  
*Trae cort. aurant.* 25·00.

MDS. Co godz. łyżkę.

**285.** *Inf. Juniperi* 15'00:200'00,  
*Syr. simpl.* 15'00.

DS. Co godz. łyżkę.

**286.** *Kali jodati* 10'00,  
*Aq. dest.* 200'00.

MDS. 2 łyżki dziennie.

### Colica flatulenta.

Najczęstszą przyczyną niestrawności i kolki jest za częste podawanie piersi i uspakajanie dziecka piersią. Polecić regularne karmienie co 3 godz. w dzień i 2 razy w ciągu nocy.

W napadzie: wilgotne ciepłe okłady na brzuch, smarowanie ciepłą oliwą, lub maściami aromatycznymi. Wprowadzić do kiszki stolcowej kateter (powyżej sphincter internus). Lewatywy z ciepłej wody z oliwą. Rumianek lub herbata z mięty, łyżeczkami. Starszym dzieciom przykładać płatkę nakrapiane rumem, synapizma.

**287.** *Calomel.* 0'01—0'03,  
*Sacchari* 0'20,  
*Mfp. dtur. tal. dos. N. V.*  
S. Co godz. proszek.

**288.** *Natri benzoici* 0'20,  
*Aqu. dest.*  
*Aqu. foenicul. āā.* 30'00,  
*Trae laudani gtts. duas.*  
*Syrup simpl.* 15'00.  
DS. Co godz. łyżeczkę.

**289.** *Chloral hydrat v. Urethan*  
0'50,  
*Aqu. dest.* 80'00,  
*Mucilag. gum. arab.* 20'00.  
MDS. Na 2 lewatywy w razie bólesci lub drgawek.

### Colica menstrualis vide Dysmenorrhea.

### Cystitis.

Najczęściej przy sprawie rzeżączkowej.

Jeżeli objawy ostre: spokój, okłady ciepłe na okolice pęcherza i międzykrocze, kąpiele nasiadowe ciepłe, dyeta mleczna, niedrażniająca, bez napojów wyskokowych, uregulowanie stolca.

Przeciw parciu na mocz:

**290.** *Morph. muriat.* 0'01,  
*Extr. Bellad.* 0'02,  
*But. Cacao* 1'50,  
*M. f. supp. d. t. d. Nr VI.*  
S. 2—3 czopków na dzień.

**291.** *Lupulini* 0'20,  
*Extr. Bellad.* 0'01,  
*Extr. Opii aquos* 0'005,  
*Sacch. albi* 0'30,  
*M. f. pulv. d. t. d. Nr XII.*  
S. 3—4 proszków na dzień.

**292.** *Mixt. gummos.* 500'0,  
*Tinct. Laudani spl. gtt. XV,*  
*Aqu. laurocer.* 10'0.  
S. Co godzinę łyżka

przy bardzo znacznem parciu wstrzykiwanie morfiny.

Wody alkaliczne (Giesshübler. Bilińska, Salvator) tylko wtedy, gdy mocz wybitnie kwaśny; lepiej dawać do picia napary z ziół.

**293.** *Fol. Uvae ursi,*  
*Herb. Herniar.,*  
*Chenop. Ambrosioides āā* 10'0,  
*Div. in dos. Nr 10.*  
S. porcję naparzyć w filiżance wody.

Przeciw krwawieniu:

**294.** *Liqu. ferr. sequichlor.* 2'0,  
*Aqu. dest.* 175'0,  
*Syr. Cortic. aurant.* 25'0.  
S. Co godzinę łyżka.

**295.** *Ergotini Bonjeau* 1'0,  
*Sacch. alb.* 2'0,  
*M. f. pulv. div. in dos. Nr X.*  
8 S. 4—6 proszków dziennie.

**296.** *Extr. hydrast fluid.,*  
*Vini malacensis āā* 30'0,  
*Syr. Cinnam.* 15'0.  
S. Co 1—4 godz. po łyżce.



**297.** *Ac. tannic.* 0·1,  
*Salol.* 0·5,  
*D. t. dos.* Nr XV.

S. Co 2 godziny proszek.

Gdy objawy gwałtowne miną podawać *Ac. salicyl.* (5—6 proszków po 0·50), *Natr. salicyl.* (3—4 p. po 1·0), *Salol* (5—6 p. po 0·5), *Natr. benzoic.* (5—6 p. po 0·25), *Urotropin* (4—5 p. po 0·30—0·50).

W postaci przewlekłej, gdy wykluczono kamień pęcherza, nowotwór lub zwężenie cewki, podawać jeden z powyższych środków obok leczenia miejscowego t. j. przepłukiwań za pomocą cewnika opróżnionego pęcherza płynami:

2—4<sup>0</sup>/<sub>10</sub> *acid boric.*  
 1/4—1<sup>0</sup>/<sub>100</sub> *argent. nitric.*  
 1—2<sup>0</sup>/<sub>10</sub> *argonin,*  
 1/4—1<sup>0</sup>/<sub>100</sub> *argentamin,*  
 1/2—2<sup>0</sup>/<sub>10</sub> *protargol,*  
 1/2—2<sup>0</sup>/<sub>10</sub> *largin,*  
 1/4—1<sup>0</sup>/<sub>2</sub> *itrol (argent. citric)*  
 1: 5·00 *sublimat.*

Cewnika użyć można albo miękkiego Nelatona lub metalowego najlepiej Ultzmann'a. Gdy zaś chory nie znosi większych ilości płynu w pęcherzu, wkraplać za pomocą wkraplacza Ultzmann'a lub Guyon'a płyny zgęszczone:

1—5<sup>0</sup>/<sub>10</sub> *argent. nitric.,*  
 5—10<sup>0</sup>/<sub>10</sub> *argonin,*  
 5—10<sup>0</sup>/<sub>10</sub> *protargol,*  
 1—3<sup>0</sup>/<sub>10</sub> *itrol,*

w ilości 20—30 kropli. Gdy znaczny osad, ciągnący się:

5<sup>0</sup>/<sub>10</sub> *Natri chlorat.*

S. w obfitej ilości dwa razy dziennie pęcherz przepłukać.

W rozpaczliwych przypadkach drenowanie pęcherza.

Przy *c. tuberculosa* obok środków ogólnie przy gruźlicy używanych i dobrem odżywieniu.

**298.** *Creosot.* 0·05,  
*Jodoform.* 0·01,  
*Natr. arsenic.* 0·001,  
*Cynogloss.* 0·05,  
*Pulv. benzoic. qu. s. ut. f.*  
*pill.,*

*D. tal. pill.* Nr 50.

S. 2 pigułki dwa razy dnia.

Do pęcherza zaś wkraplać:

**299.** *Hydrarg. sublimat. corr.*  
 1: 5000: 3000,

S. 30—50 kropli do pęcherza wkraplać.

**300.** *Guajacol p.* 5·0,  
*Ol. Olivar.* 100·0.

S. 1—2 razy na dzień po 1—2 ccm.

**301.** *Jodoform.* 1·0,  
*Ol. Olivar.* 100·0.

S. Jak wyżej.

**302.** *Jodoform.* 20·0,  
*Glycerin.* 10·0,  
*Aqu. dest.* 6·0,  
*Tragacanth.* 0·25.

S. Łyżeczka na 150 gr. wody letniej do przestrzykiwania pęcherza, połowę zostawić jak najdłużej.

## Combustio.

Gdy tylko rumień istnieje wystarczy puder i okład:

**303.** *Liquor. Alumin. acet.* 300·0.  
 S. Do okładów.

Gdy istnieją pęcherze, nakłuć je i przykładać:

**304.** *Aqua Calcis,*  
*Ol. lini āā* 75·0.

S. Zewnętrznie.

**305.** *Airol.* 2·0,  
*Vaselin. flav.* 2·0.

M. f. ung. S. Maść.

**306.** *Xeroform.* 2·0.  
*Vaselin. flav.* 20·0.

M. f. ung. S. Maść.

**307.** *Acid. borici* 4'50,  
*Mag. bismuth.* 9'0,  
*Lanolin. Libreich,*  
*Vaselin. fl. āā* 45'0.  
 Mf. ung. S. Maść.

**308.** *Ichtyol.* 4'0,  
*Aqu. Calcis* 30'0,  
*Lanol. Liebreich,*  
*Vaselin. fl. āā* 15'0.  
 M. f. ung. S. Maść.

**309.** *Thiol. liquid* 50'0.  
 S. Do pędzlowania.

**310.** *Acid. picronitric.* 2'0,  
*Aqu. dest.* 100'0.

S. Rany posmarować i przyłożyć zmaczaną w płynie gazę. Opatrunki we wszystkich przypadkach często zmieniać, szczególnie, gdy jest zgorzel, opatrunki przeciwnilne. Gdy opatrzenie na znaczniejszej przestrzeni stosować ciągłą letnią kąpiel (25°—34° R.).

### Condylomata accuminata.

Jeżeli na wąskiej szypule najlepiej odciąć nożyczkami, gdy liczne, odpalić żegadłem Paque-  
 lin'a. Jeżeli drobne i w mniejszej ilości lub na żółędzi, łechtaczce i t. p. smarować 2 trzy r. dnia c. tinct. jodi lub tinct. ferri sesquichlorati, zasypywać:

**311.** *Pulv. frond. Sabin,*  
*Alumin. crudi āā* 10'0,  
*Cupr. sulf.* 1'0.

S. Puder, albo wypalić: *Acid. chloroacet. concent. p.*; wreszcie pędzlować codziennie aż do odpadnięcia (2—3 razy).

**312.** *Resorcin. resubl.* 5'0,  
*Collodii p.* 25'0.  
 S. Zewnętrznie.

Dla uniknięcia nawrotów

**313.** *Resorcin. resubl.* 5'0,  
*Aqu. dest.* 100'0,  
 S. Do przemywania.

**314.** *Zinc. carbon.,*  
*Bismuth. subnitric. āā* 9'0,  
*Resorcin. pulv.* 2'0,  
*Talc. Venet.* 80'0.  
 S. Puder.

### Condylomata lata zob. Syphilis.

### Congelatio.

W świeżem odmrożeniu nacieranie śniegiem w chłodnem miejscu aż do ogrzania i przeniesienia następnie do ciepłego pokoju, później pędzlowanie nalewką jodową.

**315.** *Ichtyol. (v. Thiol)* 10'0,  
*Collodii p.* 100'0.  
 S. Zewnętrznie.

Gdy istnieją pęcherze, usunąć je i zakładać maść:

**316.** *Hydr. praecipit. alb.* 2'0,  
*Vaselin. flav.* 30'0.  
 M. f. ung. S. Maść.

**317.** *Argent. nitr.* 1'00,  
*Vaselin. flav.* 10'0,  
*Bals. peruv.* 1'0.  
 M. f. ung. S. Maść.

Jeżeli skóra obrzękła:

**318.** *Ammon. sulfoicht.,*  
*Resorcin. alb.,*  
*Tannin. āā* 1'0,  
*Aqu. dest.* 5'0.  
 S. Do pędzlowania.

**319.** *Resorcin. resubl.* 2'0,  
*Mucil. gummi arab.*  
*Aqu. dest. āā* 5'0,  
*Talc. pulv.* 1'0.  
 S. Do pędzlowania.

Przy zgorzeli opatrunek przeciwnilny, usunięcie części zgorzelinowych, okłady z wody Goularda lub *Liqu. alum. ac.* Gdy sprawa dawniejsza, starać się usunąć zastój żylny przez wywołanie przekrwienia czynnego

i obmywanie wyskokiem, kąpiele ciepłe z wody octowej lub ciepłe kąpiele piaskowe — obok tego :

**320.** *Ichthalbin* (v. *Ichtyol*) 20·0,  
*Glycerin. p.*,  
*Collodii p. āā* 10·0.

S. Co wieczór zapędzlować.

**321.** *Tet. jodi*,  
*Tet. Gallar. āā* 10·0,  
*Collodii p. āā* 50·0.

S. Do pędzlowania po podniesieniu kończyny ku górze.

**322.** *Calcar. chlor.* 1·0,  
*Ung. Paraffin.* 9·0,  
*M. f. ung. subtil. d. in vitro fusco.*

S. Na noc wcierać przez 5 minut (nos, palce).

## Croup vide Laryngitis croup.

### Coryza.

Siąkanie bez nieżyty wskutek oddechania zimnem powietrzem, silnego światła itp. usuwa ucisk palcami nozdrzy.

Siąkanie i nieżyt usuwają:

Olejek terpentynowy, 2—5%  
rozczyn wyskokowy mentolu, świeża tra jodi wzięwane. Dalej wdmuchiwanie do nozdrzy proszków rozmaitych za pomocą „*autoninsufflato*ra“ (po prostu dwie rurki szklane połączone w środku rurką gumową):

**323.** *Camphorae.*  
*Ac. tannic. āā* 2·0,  
*Mf. p. subtiliss.*

S. Proszek do nosa  
albo

**324.** *Cocain. mur.* 0·2,  
*Menthol.* 0·1,  
*Sacch. lact.* 3·0.  
*Mf. p. subtiliss.*

S. 4—5 razy dziennie wdmuchiwać do nosa.

Prócz tego leczenie napotne,

wewnętrznie: chinin., salicyl., antipyrin., salipyrin.

## Delirium tremens pot. zob. alcoholismus.

### Diabetes insipidus.

Pożywna dyeta, mierne użycie napojów. Leczenie hydropatyczne, pobyt w górach. Kąpiele morskie, przetwory bromowe.

**325.** *Infus. Valerian. c* 5·00,  
*ad* 100·00,  
*Natri bromati* 1·00,  
*Syrup* 15·00.

MDS. Co 3 godz. łyżeczkę.

**326.** *Codeini phosphor.* 0·10,  
*Syr. simpl.* 30·00.

MDS. 3 razy dz. łyżeczkę.  
(Dla dziecka 10 lat).

**327.** *Camphor. monobrom.*  
*Extr. Valer. āā.* 5·00,  
*ut f. l. ar. pil. N.* 30.

S. 2—3 pigulek dziennie.

### Diabetes mellitus.

Tylko pożywienie złożone z mięsa, jaj i mleka, to ostatnie jeżeli procent cukru nie wysoki. Tłuszcze nie są zabronione.

Chleba najwyżej 100—150 grm. na dzień, z jarzyn wolno szpinak, sałatę, zielony groszek i fasolkę, kalafiory, szparagi, kapustę; z mącznych jedynie trochę ryżu. Do picia: kawa, herbata osłodzona saccharyną, która nawet w większych ilościach nie szkodzi, kwaskowate wina, wódka, cognac, woda.

Jeżeli przy dyecie mięsnej występują zapady i grozi choremu coma diabeticum (badać mocz półtorachlorkiem żelaza), to podawać wtedy większe ilości sody w wodzie sodowej lub Gieshüblerze.



Z lekarstw najlepiej jeszcze działa woda Karlsbadzka, potem Vichy, Neuenahr, spore dawki opium do 1'0—2'0 pro die.

Do osłodzenia płynów używa się pigulek z saccharyny.

**328.** *Saccharini* 3'00,  
*Natri carb. sicc.* 2'00,  
*Manniti* 50'00,  
*f. pill. N.* 100.

S. Pigułek na  $\frac{1}{2}$ —1 szklanekę płynu.

**329.** *Acid. lacticum* 5'00—10'00  
pro die.

**330.** *Acid. carbol.* 5'00,  
*Aqu. dest.* 150'00,  
*Aqu. menth. pip.* 50'00.  
DS. 3—4 łyżeczki na dzień.

Według Ebsteina:

**331.** *Antipyrina* 2—3'00 pro die.

**332.** *Codeini* 0'05,  
*Dtal. dos. N.* XX.  
S. Na dzień 3—4

lub

**333.** *Opii puri* 0'50,  
*Natr. bicarb.* 5'00.  
*Mfp. Div. in dos. N.* XV.  
S. 3—4 na dzień.

**334.** *Extr. fol. Myrtillor* 5'00,  
*Extr. et pulv. Gentian q. s.*  
*f. pil. N.* 50.

S. Od 3 pig. dzien. do 10—12  
lub (Pill. Myritill. Jasper).

**335.** *Jodoformii*  
*Extr. lactucae sativ. āā.* 1'00,  
*Cumarin* 0'10,  
*M. ut f. pill. N.* XX.

S. 2—3 pigułka na dzień.

**336.** *Pilocarpini mur.* 0'10,  
*Aqu. dest.* 10'00.  
DS. Podskórnice  $\frac{1}{2}$ —1 strzyk.

**337.** *Lith. salicyl.* 5'0,  
*Lith. benzoic.* 10'0,  
*Succ. et pulv. liquizit. q. s.*  
*ut f. pill. N. centum.*  
S. 5—6 pigulek dziennie.

**338.** *Flor. benzoes*  
*Pulv. gummos. āā.* 2'0,  
*M. u. f. p. Div. in dos. N. X.*  
S. Co 3 godz. proszek.

W razie coma diabeticum środki podniecające, wstrzykiwanie eteru, ciepła kąpiel ze zlewaniem głowy zimną wodą.

## Diathesis urica zob. Arthritis urica.

### Dilatatio ventriculi.

Gdy przyczyną cierpienia jest zwięźenie odźwiernika bliznowate, lub nowotworowe, wskazany jest zabieg operacyjny.

Chwilową poprawę osiągnąć można przez systematycznie, dłuższy czas stosowane przepłukiwanie żołądka, raz lub 2 razy dziennie roztworem kw. borowego lub salicyl. resorecyny, lub w razie oddziaływ. kwaśnego roztworem sody, soli lub wody karlsbadzkiej.

W razie bólów wskazane są środki odurzające i to lepiej podskórnice niż wewnętrznie.

W razie, gdy przyczyną cierpienia jest zwiótczenie ścian żołądka, należy przepisać dietę pożywną, w małych ilościach a często podawaną z wykluczeniem o ile możliwości płynów; co dzień naczeczno uwolnić żołądek zapomocą aspiratora żołądkowego od zalegającej treści, a w razie towarzyszącego nieżytu żołądka, takowy stósownie leczyć.

Skutecznie też działają zabiegi wodolecznicze, mięsienie i prąd indukcyjny, w okolicy żołądka stósowane.

W celu wzmocnienia mięśni żołądka: ipecacuanha 0'02—0'05 w przeciągu 24 godz., raz w pół godziny po jedzeniu, drugą dawkę (0'01) po całej godz. Extr. Belladon. po 0'01—0'02 na dawkę.

Przy zaparciu stolca: przed jedzeniem dwie łyżeczki: Sulphat Magnes., Cremor tartari, et flor. sulphur. aa. p. aeq. Lewatywy z gliceryny. Jeżeli po jedzeniu występują bóle, poleca się 2—4 łyżek wody chloroformowej lub morfinę z magnezją lub sodą. Przeciw wzdęciu: kreda, węgiel, magnesia w bardzo małych ilościach.

## Diphtheritis s. Angina diphteritica.

Odróżnić postać pierwotną, czyli błonicę od postaci następnych t. j. zapaleń dyfterytycznych (błonicowatych). Pierwsza przy małej gorączce, szarych, grzybowatych nalotach bez znaczniejszych bólów gardła, bez obrzęku gruczołów szyjnych: prowadzi najczęściej do dławca (laryngitis diphteritica), druga odznacza się głębokimi owrzodzeniami gardła, obrzękiem gruczołów szyjnych, wysoką gorączką lub też ciepłotą subnormalną, objawami ogólnego zakażenia.

I. Rozpoznawszy błonicę należy jak najwcześniej zastrzyknąć surowicę przeciwbłoniczą. Surowicę przyrządzają dzisiaj w takich dawkach, że w jednej fiaszeczce mieści się tysiąc jednostek uodporniających, chociaż ilość surowicy wynosi w surowicy Bujwida 2—5 cm.<sup>3</sup>, Paltauf'a 10 cm.<sup>3</sup>. Wobec rozwiniętej błonicy należy zastrzyknąć naraz przynajmniej jedną fiaszeczkę; gdy błony zajęły całe gardło a zwłaszcza, gdy stwierdzono objawy rozwijającego się dławca 2 lub 3 dawki. Gdy po 24 godzinach naloty nie okazują tendencji do oddzielania, a tembardziej, gdy się szerzą, należy dawkę powtórzyć. W ciężkich przypadkach dochodzi się nie-

raz i do 10.000 jednostek uodporniających (10 fiaszeczek) zastosowanych w ciągu 4—5 dni. Zastrzyknięcie robi się w powłoki brzuszne, w udo lub w skórę klatki piersiowej (w okolicy pachy) odpowiednią strzykawką, poprzednio przez gotowanie wyjałowioną.

Wczesne zastrzyknięcie surowicy zapobiega szerzeniu się błon na krtań, stwierdzonem też jest powszechnie, że pod wpływem surowicy nie przechodzą przypa ki lekkie w ciężkie postaci (septyczne) jak to dawniej często spostrzegano.

Wobec błonicy pierwotnej postaci lekkiej po skutecznem zastrzyknięciu, zupełnie zachować się wyczekująco, co powyżej polecić wewnętrznie:

**339** *Acidi phosph. dil. 2'0,*  
*Syr. rubid. 2'0,*  
*Aquae d. 100'0.*

S. Co 3 godziny łyżeczkę,  
lub

**340.** *Natri salicyl 2'0,*  
*Syr. rubid 2'0,*  
*Aquae dest. 100'0,*

S. Co 2 godziny łyżeczkę.

3% rozczyń kali chlorici lub acidi borici do płukania, odpowiednia lekka a posilna dyeta trochę wina.

II. Wobec błonicy z rozpadem i objawami ogólnego zakażenia należy obok zastrzykiwań surowicy w dawkach większych (naraz dwie fiaszeczki) leczyć miejscowo i wewnątrznie.

*Leczenie miejscowe:* Okłady z lodu na szyi (w woreczkach gumowych), pić wodę z lodu z dodatkiem wina czerwonego, lody owocowe. Później przy rozpadzie błon lub zgorzeli, można przejść do ciepłych okładów i kataplazmów.

## Plukania :

*Aq. calcis, Acid. salicyl.* 1<sup>0</sup>/<sub>0</sub>,  
*Ac. boricum* 2<sup>0</sup>/<sub>0</sub>, *Kali chloric.* 2<sup>0</sup>/<sub>0</sub>, *Sublimat.* 1<sup>0</sup>/<sub>0</sub>, *Thymol* 1<sup>1</sup>/<sub>2</sub><sup>0</sup>/<sub>0</sub>, *Menthol* 1<sup>1</sup>/<sub>2</sub><sup>0</sup>/<sub>0</sub>.

- 341.** *Kali chlorici* 10·0,  
*Aquae dest.* 400·0,  
*Extr. opii aquos* 0·40,  
*Syr. simpl.* 20·0.

S. Płókanie.

Mniejszym dzieciom przestrzykuje się gardło dużą strzykawką.

## Pędzlowania :

- 342.** *Solut. acid. citr. e* 10·00 :  
 ad 50·00.

- 343.** *Resorcin.* 30·0,  
*Glycerin.* 30·00.

S. Co 2 godz. pędzlować

- 344.** *Acidi. salicyl.* 0·50—1·00,  
*Spir. vini. q. s.,*  
*Glycerin.* 40·00,  
*Infus. fol. Eucalypti* 60·00.

DS. Co godz. zwilżać watą zamoczoną w tym płynie, miejsca bł. zajęte.

- 345.** *Acidi carbol. cryst.,*  
*Acid. citric. cryst.,*  
*Trae jodi* āā 3—5·00,  
*Franz-Cognac* 100·00.

MDS. Co 2 godz. pędzlować.

- 346.** *Ferri sesquichl.*  
*Glycerin.* āā. 10·00.

DS. Pędzlowanie 3 razy dz.

- 347.** *Sublimati corros.* 0·05,  
*Aquae dest.* 50·0,  
*Acid. tartar.* 0·25.

S. Pędzlowanie.

- 348.** *Acidi boracici* 5·0,  
*Glycerini puri,*  
*Aquae dest.* āā 10·0.

S. Pędzlowanie.

- 349.** *Chloral hydrat.* 10·0,  
*Aquae dest.* 20·0.

S. Co 1/2 godz. pędzlować.

- 350.** *Papayotoni rec.* 1·0,  
*Aquae dest.* 20·0,  
*Acid. mur. qu. s. ad react.*  
*acid. perf.*  
 S. Co 10 minut pędzlować.

- 351.** *Jodi puri* 0·40,  
*Spirit. vini.* 20·0,  
*Chloroformii* 2·0.  
 S. Pędzlować.

- 352.** *Liqu. Ferri sesqu.* 1·00,  
*Aquae dest.* 10·0—50·0.  
 S. Pędzlowanie.

## Wdychiwania :

- 353.** *Merc. subl. corr.* 0·02,  
*Aquae dest.* 200·0.  
 S. Do inhalacji.

- 354.** *Sol. hydrogen. superoxyd.*  
 2·0,  
*Aquae dest.* 100·0.  
 S. Do inhalacji.

- 355.** *Acid. lactici gtt.* 40,  
*Aquae dest.* 200·0.  
 S. Do inhalacji.

- 356.** *Aquae calcis,*  
*Aquae dest.* āā 150·0.  
 S. Do inhalacji.

## Środki podawane do wewnątrz :

- 357.** *Chinin. muriat.* 0·50—1·50  
*Ammon. chlorati* 1·00,  
*Aq. dest.* 60·00,  
*Syrup rubid.* 20·00.

DS. 3 razy dz. na łyżeczkę.

- 358.** *Antypirin* 1·50—2·00,  
*Cognaci* 20·00,  
*Aq. destil.* 80·00,  
*Syrup simpl.* 20·00.

DS. Co 3 godz. łyżeczkę.

- 359.** *Kali chlorici* 0·50—20·0,  
*Aq. destil.* 80·00,  
*Syrup rub. id.* 20·00.

DS. Co 2 godz. łyżeczkę.

- 360.** *Tinc. Myrrhae* 4·00,  
*Glycerini* 8·00,  
*Aq. dest. ad* 200·00.

MDS. Co godz. łyżeczkę.



**361.** *Acti cort. chinæ e 5·00 ad 100·00,*

*Natri salicyl. 2·00,*

*Syrup sacchari 20·00.*

DS. Co 2 godz. łyżeczkę.

**362.** *Pilocarpin muriatic. 0·01,*

*Pepsin 0·20,*

*Acid. muriat. dil. gtts. V,*

*Aq. dest. 80·00,*

*Syrup simpl. 20·00.*

DS. Co godz. łyżeczkę (po każdej łyżeczce wino mocne).

**363.** *Ol. Terebinth. rectif. 8·00,*

*Pulv. gum. ar. q. s.,*

*Aq. dest. 120·00,*

*Syrup simpl. 20·00.*

DS. Co 3 godz. łyżeczkę (po pić mlekiem).

**364.** *Camphor. 0·30,*

*Mixt. gumm. 80·00,*

*Syrup sacchari 20·00.*

DS. Co g. łyżeczkę, (zwłaszcza w formie septycznej).

**365.** *Aether. acet. 5·00,*

*Ol. cinamom. 1·50.*

DS. Co 2 godz. 3—5 kropli.

Arak co  $\frac{1}{2}$  godz. łyżeczkę, aż do upojenia.

**366.** *Kali chlorici 5·00,*

*Trae myrrhae 15·00,*

*Acid. carbol. gtts. V.,*

*Mel despum. 20·00,*

*Aq. dest. 150·00.*

DS. Co  $\frac{1}{2}$  godz. po 15 kropli.

Nadto w razie osłabienia czarna kawa, stare wino, cognac, nacierania octem lub winem.

W razie obrzęku gruczołów szyjnych okład z Liquor alum. acetic.

Gdy wystąpi dławiec stosować leczenie podane przy laryngitis crouposa.

## Dysmenorrhoe.

Wykazanie przyczyny (przezyna mechaniczna, dalej, czy przyczyna w macicy; czy w jaj-

nikach). Unikać ruchu bezpośrednio przed i podczas peryodu, zaziębienia, szkodliwych wpływów moralnych. Regulować dietę. Jeżeli chora niedokrewna lub skrofuliczna, odpowiednie leczenie stanu chorobowego ogólnego. Leczenie kąpielowe: Iwonicz, Rabka, Krynica, kąpiele borowinowe, (Mattoniego sól borowinowa).

Podczas bóleści spokój, suche ciepło na okolice podbrzusza, środki kojące jak: lewatywy z Tra. opii simpl. (15 kropli na lewatywę albo Chloral hydrat (1·0) na lewatywę). Czopki do kiszki stolcowej, zawierające opium lub morphium, wstrzyknięcie morphiny pod skórę, u osób silnych, krwistych, po jednej pijawce, na wewnętrznej powierzchni obu ud.

W cięższych przypadkach należy zbadać dokładnie miejscowo narząd płciowy przez odbytnicę, albo jeżeli możebne przez pochwę i leczyć, jak u osób zamężnych.

Najczęstszą przyczyną bolesnego miesiączkowania, bywa niedrożność przewodu szyi macicy.

Niedrożność pochodzi może ze zmiany położenia macicy jak np. zagięcia tejże, z wrodzonej wąskości przewodu, z krętego przebiegu tegoż.

W tych razach u mężatek zazwyczaj napotyamy równocześnie nieplodność.

W przypadkach takich wskazanem jest leczenie mechaniczne, polegające na wyrównaniu zagięcia macicy, na rozszerzaniu przewodu szyi macicy sposobem tępym, wprowadzaniu zgłębnika lub rozszerzaczy na ten cel zbudowanych, do jamy macicy. Jeżeli te sposoby nie prowadzą do celu, wskazanem jest rozszerzenie macicy sposo-

bem krwawym (Hysterostomatemia) najlepiej modo Rosner-Mars.

W ostatnim czasie polecają:

Elektryzowanie według metody Apostolego.

**367.** *Extr. hydrast. canad. fluid.*

2 razy dziennie po 25 kropli na 8 dni przed regularnością.

**368.** *Chloral hydrat. 8'00,*

*Kali brom. 16'00,*

*Aqu. camphor. 200'00.*

S. Co 2 lub 4 godz. łyżeczkę.

**369.** *Trae thebaicae*

„ *belladonae*

„ *hyoscyami*

„ *valerianae*

„ *Stramoni āā. 10'00.*

S. 3—4 razy dnia po 15—20 kropli.

Francusey autorowie polecają:

**370.** *Kali bromati*

*Antipyrini āā 10'0,*

*Extr. viburni prunifol. fluid. 20'0,*

*Aq. destill. 120'0*

*Syr. cort. aurantiae āā. 30'0.*

DS. 2—4 łyżek dziennie.

Polecają też czopki.

**371.** *Extr. opii aquos. 0'02,*

*Extr. belladonnae 0'01,*

*F. l. art. supposit.*

S. Czopki.

**372.** *Trae vibur. prunifol.*

„ *piscid. erythr. āā 10'0,*

S. 4 razy dnia 20 kropli w wodzie zażyć.

## Dysenteria.

W czasie epidemii unikać nieśnosownego pożywienia. Ścisła desinfekeya wypróżnień.

Dyeta ścisła, kleik, rosół, mleko. Słabszym można dozwolnić bulion z jajem, wyciągów mięsnych, wina.

Oseski zostawić przy piersi, karmiąc regularnie co 3 godziny.

Leczenie rozpocząć należy od środków przeczyszczających, Calomel. Ol. ricini, dorosłym 2—4 łyżek dziennie. Później środki ściągające, miejscowe przepłukiwania kiszki letniemi rozczykami. Starcia około odbytnicy troskliwie oczyszczają i zasypywać pudrem salicylowym.

Codziennie kąpiel ciepła, dorosli jedną dziennie. Ciepłota kąpeli 27° przez 5—10 minut. Okłady wysychające, kataplazmy, zawijania ciepłe sprawiają ulgę.

**373.** *Calomelanos 0'05,*

*Sacchari 0'20,*

*Mfp. dtr. tal. dos. N. VI.*

S. Co godz. proszek.

**374.** *Acidi Salicyl 10'00,*

*Opii pulv. 0'20,*

*Mfp. div. in dos. N. X.*

S. 3—4 proszki dziennie.

**375.** *Natri Salicyl 0'50,*

*Laudani 0'05,*

*Mfp. Dent. tal. dos. N. X.*

DS. 3 pr. dziennie.

**376.** *Natri Salicyl 5'00,*

*Aqu. dest. 80'00,*

*Trae laud. gtts. X.*

*Syrup simpl. 20'00.*

MDS. Co 3 godz. łyżkę.

**377.** *Saloti p. 5'0,*

*Bismuth. salic. 2'0,*

*Mfp. Div. in dos. N. X.*

S. 3 proszki dziennie.

**378.** *Rad. Rhei 6'0,*

*Rad. ipec. 2'0,*

*Inf. Aq. fervid. q. s. ad colat. 120'0*

*adde*

*Gumi arab. 4'0,*

*Syr. altheae 30'0.*

S. Co godz. łyżkę.

Do lewatywy używa się: sól kuchenna (0·5%), Acid. salicyl. (0·5%), Thymol (0·10%).

**379.** *Argenti nitrici* 0·05,  
*Aqu. dest.* 200·00.

DS. Na 2 razy w lewatywie  
zastosować

lub

**380.** *Tannini* 5·00,  
*Aqu. dest.* 500·00.

S. Na 2 lewatywy.

**381.** *Liquor. alum acet.*  
*Aqu. dest. āā.* 100·00.

DS. Na 2 lewatywy.

Po lewatywach jakoteż w ra-  
zie silnego parcia dać czopki:

**382.** *Butyri Cacao* 0·50,  
*Trae opii guttam*  
*Mf. supposit.*

S. 2—3 r. dziennie.

**383.** *Extr. bellad.* 0·10,  
*Morphii mur.* 0·05,  
*Butyr Cacao q. s. f. sup.*  
N. V.

S. 1—2 czopków dziennie (do-  
rosłym).

W przypadkach przewlekłych  
podawać dalej lewatywy i środki  
lekkio ściągające.

W razie zapadu: Cognac, wi-  
no, kamfora, eter.

W okresie zdrowienia przecho-  
dzić zwolna do pokarmów: jaja,  
skrobane mięso itd.

Dziecom:

**384.** *Bismut. salicyl* 1·00,  
*Pulv. Doveri* 0·20,

*Sacchari* 2·00,

*Mfp. div. in dos.* N. X

DS. 3 pr. dziennie.

**385.** *Chinini tannici*  
*Bismuti salicyl. āā.* 1·00,  
*Laudani* 0·10.

*Mfp. div. in dos.* N. X.

S. 3 pr. dziennie.

## Dyspepsia.

Przedewszystkiem wykryć  
przyczynę cierpienia i dokła-

dnie zbadać funkcyę żołądka i  
kiszek.

Cierpienie to najczęściej stoi  
w związku z czynnościowem,  
nadmiernem wydzielaniem soku  
żołądkowego, lub z niedomogą  
wydzielniczą żołądka.

Stosownie do tego w 1-szym  
przypadku wskazane są środki  
alkaliczne, wody: Karlsbad, Vi-  
chy, Szczawnicka Magdalenka,  
w 2-gim kwas solny i środki  
gorzkie.

W innych razach zбочenia  
w wydzielaniu soku żołądko-  
wego nie ma, tylko błona ślu-  
zowa żołądka jest nadczułą, a  
w tych przypadkach należy przed  
jedzeniem podawać środki znie-  
czulające (cocaina) i zapomocą  
przepłukiwań żołądka zmniej-  
szać przezulicę błony śluzowej,  
można też podawać przetwory  
browowe.

Prócz tego należy zwrócić u-  
wagę na ogólny stan chorego,  
u anemicznych wskazane są środ-  
ki żelaziste (Krynica, Żegiestów,  
Francensbad i t. d.) u neuraste-  
ników i hysteryczek skutecznem  
bywa leczenie wodolecznicze,  
wyjazd nad morze lub w góry.

**386.** *Natri bicarbon.*

*Magn. carbon.*

*Kali carbon. āā.* 5·00,

*Pulv. rad. Rhei* 7·00,

*MD. in scatula.*

S. 3 razy dnia na koniec no-  
ża zażyć, w razie jeżeli jest  
nadmierne wydzielanie soku  
żołądkowego.

**387.** *Sal. therm. Carolin* 100·00.

DS. Co dzień rano łyżeczkę  
w pół szklance ciepłej wody.

**388.** *Strontium brom.* 2—3·00.

Po obiedzie i po kolacyi.

W razach niedomogi wydziel-  
niczej:



**389.** *Acid. hydrochl.* 3'00,  
*Pepsini German. solub de*  
*Rostock* 2'00,  
*Aqu. dest.* 15'00,  
*Syr. simpl.* 15'00.

MDS. Po każdym jedzeniu 2 łyżki zażyć.

**390.** *Acid. hydrochl. dilut.*  
*Trae absinthi āā.* 15'00.

DS. Po każdym jedzeniu 20 kropli w łyżce wody zażyć.

**391.** *Orexin basic.* 0'30,  
*Dent. tal. dos. N.* 5.

S. Jeden proszek rano zażyć.  
 U anemicznych z niedomogą wydzielniczą:

**392.** *Sol. Fovleri* 5'00,  
*Tinct. mal. ferri* 10'00.

DS. Po obiedzie i kolacyi od 10—30 kropli.

**393.** *Trae ferri pomati* 25'00,  
*Trae Rhei vinosae*  
*Trae amarae āā.* 15'00.

MDS. 3 razy dnia po łyżeczce zażyć.

**394.** *Ferri carb. sacchar.* 5'00,  
*Extr. nucis vomicae* 0'50,  
*Pulv. et extr. Rhei āā. q. s.*  
*ut f. pill. N.* 100.

DS. 3 razy dnia po 2 pigułki zażyć.

## ii osesków

Regularne karmienie, jeżeli przyczyną mleko krowie, wrócić do piersi, lub też zarządzić odpowiednie żywienie sztuczne. Calomel (0'01—0'03) lub Natrum benzoic. (3%) co 2 godziny łyżeczkę.

W razie wzdęcia bolesnego, wprowadzić kankę lub mięki kateter do odbyticy. Jeżeli wymioty nie serowate, cuchnące, wskazują na brak kwasów: *Acid. mur.* (0'30:50'0) lub:

**395.** *Pepsin* 1'00,  
*Ac. muriat. gtts. tres.*  
*Aqu. dest.* 90'00,  
*Syr. simpl.* 15'00.

S. Przed pokarmem łyżeczkę.

**396.** *Acid. lactic.* 3'0,  
*Aquae d.* 100'0,  
*Syr. simpl.* 20'0.

S. Co 3 godziny łyżeczkę.

W razie nagromadzenia się kału w jelitach. *Ol. ricini.*

Przy Intertrigo towarzyszącym zmywanie wodą mydlaną.

**397.** *Magnes. ustae* 5'00,  
*Talci praepar.* 20'00,  
*Acid. salicyl.* 0'20.

MDS. Do posypywań.

U starszych dzieci:

**398.** *Trae Colombo*  
*Trae cascarillae āā.* 5'00,  
*Trae bellad.* 2'00,  
*Trae opii gtts. IV.*

S. 5—10 kropli przed jedzen.

## Eclampsia infantum.

Uwzględnić przyczyny: Początki chorób ostrych i zakaźnych, użycie środków odurzających, przepalenie głowy, kolki brzuszne, niestrawność, robaki, choroby dróg moczowych (phimosis), koklusz, skurcz głośni, ciała obce w nosie, zranienia.

Wśród samego napadu zimne okłady (woda z octem) na głowę co parę minut, lewatywy, gorzyczniki na kark i łydki, w razie długotrwałych drgawek wdychanie chloroformu (ostrożnie!) kilka kropel na chustec trzymać pod nosem. Lewatywy z chloralu.

W razie powtarzających się napadów:

**399.** *Chloral hydratis* 1'00,  
*Natri bromati* 1'00,  
*Aqu. dest.* 60'00,  
*Syrup sacchari* 15'00.

MDS. Co 2 godziny łyżeczkę.

**400.** *Chloral hydratis* 0·50,  
*Aqu. dest.* 80·00,  
*Mucilag. gum. ar.* 20·00.

MDS. Połowę do jednej lewatywy.

**401.** *Urethani*

*Sacchari āā.* 0·20,  
*Mfp. dtur. tal. dos. N. V.*

S. Co 2 godziny proszek w łyżeczce wody.

Jeżeli stolec zaparty:

**402.** *Calomelanos* 0·30,  
*Sacchari* 2·00,

*Mfp. div. in dos. N. X.*

DS. Co godzinę proszek.

**403.** *Kali bromat.* 2·0,  
*Ammoni brom.* 1·0,  
*Aqua dest.* 100·0,  
*Syr. simpl.* 30·0.

MDS, 4 łyżeczki dziennie.

**404.** *Moschii* 0·30,  
*Mixt. gum.* 60·0.

MDS. S. Co  $\frac{1}{4}$ — $\frac{1}{2}$  godz. łyżecz

## Eclampsia parturent. (Drgawki porodowe).

U ciężarnych okazujących cierpienie nerek, znaczniejsze obrzęki, podawać środki moczopędne (kali aceticum, Acidum benzoicum) środki wypróżniające, środki napotne, mleczna dyeta. Kąpiele ciepłe (36°—38° C.) ostrożnie.

Podczas napadu ułożenie w łożku otoczonym materacami, aby chorą uchronić od obrażeń; przed wystąpieniem — szczękociśisku, wsunąć język do jamy ust i między szczęki wsunąć kawałek drzewa okrytego płótnem. Ruchów nie kępować. Znieczulić chorą silnymi dawkami narkotyków, morfin podskórnie 0.02—0.03 lub chloral w lewatywie (2·0). Gdy się chora budzi lub napad występuje, ponownie daw-

kę. Można użyć chloroformu do wdychania, ale tylko wtedy, jeżeli stwierdzić możemy pewną okresowość w występowaniu napadów np. napady występują regularnie co 20 lub 15—10 minut, wtedy minutę naprzód podać chloroform. Po napadzie kąpiel ciepła 30° R., potem zawinąć w prześcieradło i koc, aby wywołać poty.

Podczas ciąży napady mogą ustać i ciąża być donoszona, dlatego tylko w razach, gdy powyższe leczenie niepomaga, napady występują zbyt często, albo grozi obrzęk płuc, wzniesienie porodu przedwczesnego (założenie świeczki elastycznej do macicy, niektórzy radzą przebicie pęcherza płodowego).

Jeżeli napady występują podczas porodu najlepiej chloroformować, można użyć i narkotyków jak wyżej i kombinować jedno z drugim. Podaje się narkotyk, a oprócz tego, ilekrotnie występują objawy zwiastunowe napadu, chloroform. Unikać częstego badania wewnętrznego, aby nie drażnić chorej. Jeżeli są warunki do łagodnego ukończenia porodu, to takowy ukończyć. Zabiegów gwałtownych, w celu rozwiązania rodzącej używać nie należy, chociaż w ostatnich latach zdanie się zmieniło w tym względzie i radzą w każdym przypadku o ile można najprędzej w uspieniu ukończyć poród (Dührsen, Zweifel). Jeżeli szyja macicy zamknięta, można przed rozwiązaniem puścić do 500 gr. krwi w razie gdy tętno napięte mocno. Jeżeli napady występują w położu, postępowanie jak podczas ciąży.

**405.** *Amyleni nitrosi* 5·0,  
*Ol. foeniculi* 10·0.

MDS. 2—5 kropli do wdychania na chustec (amylnitrit).

- 406.** *Laudani p.* 0'20,  
*Sacch. albi* 5'0,  
*Mfp. div. in dos.* Nr X.  
 S. Co  $\frac{1}{2}$  godz. proszek.

### Eczema acutum.

Przedewszystkiem uwzględnić moment etiologiczny, usunąć więc zależnie od przypadku szkodliwe czynniki zewnętrzne, a więc wodę i światło, wpływ wilgotnego powietrza, drażnienia przez odzież. Gdy wyprys słoneczny (e. solare) polecić nosić kobietom weloniki żółte lub zielone, mężczyznom parasole.

Przy wyprysku ostrym, szczególnie, gdy istnieje sączenie, pilnie pudrować:

- 407.** *Talci Venet.*,  
*Amyl. trit. āā* 50'0,  
*Zinc. oxyd.* 5'0.  
 S. Puder.
- 408.** *Zinc. oxyd.*  
*Magist. bismuth. āā* 15'0,  
*Ceruss.* 7'50,  
*Talc. Venet.*,  
*Amyl. Orizae āā* 30'0.  
 S. Puder.
- 409.** *Amyl. Orizae* 100'0,  
*Pulv. Alumin. plumos.* 20'0,  
*Zinc. oxyd.*,  
*Pulv. rad. Ireos flor. āā* 5'0.  
 S. Puder.

Do zasypek nie dawać olejków eterycznych.

Gdy wyprysk zajmuje całe ciało, zawiązać chorego w zapudrowane prześcieradło i skrzętnie zasypywać pudrem.

Jeżeli skóra obrzękła, suche zimno (przrząd Leiter'a) lub często zmieniane okłady:

- 410.** *Liqu. Alumin. acet.*,  
*Aqu. fervid. āā* 150'0.  
 S. Do okładów.

- 411.** *Plumb. acetic.* 7'0,  
*Alumin. crud.* 2'0,  
*Aqu. dest.* 200'0.  
 S. 2 litrami wody rozcieńczyć do okładów.

- 412.** *Resorcin. resubl.* 10'0,  
*Aqu. fervid.* 500'0.  
 S. Do okładów.

- 413.** *Ac. thymic.* 0'50,  
*Aqu. dest.* 500'0.  
 S. Do okładów.

Gdy znaczne sączenie:

- 414.** *Ac. carbol. liquefact. gtt.*  
 XL,  
*Spir. vin. rect.* 20'0,  
*Glycerin. p.* 8'0,  
*Zinc. oxyd.*  
*Amyl. tritic. āā* 10'0,  
*Aqu. fontis.* 250'0.  
 S. Woda do obmywania.

Przy eczema papulosum acutum lub gdy istnieje znaczne swędzenie nawet przy sączącym, zwilżać kilka razy dnia wyskokiem i pudrować:

- 415.** *Ac. carbolic. (s. salicyl.)*  
 2'0,  
*Spir. vini rect.* 150'0,  
*Spir. Coloniens.*,  
*Spir. Lavandul.*,  
*Glycerin. p. āā* 25'0.  
 S. Zwilżać zamoczoną watą.

- 416.** *Ac. carbolic. (s. salicyl.)*,  
*Glycerin. p. āā* 2'0,  
*Balsam. peruvian.* 1'0,  
*Spir. vini rect.* 200'0,  
 S. Jak wyżej.

Zamiast wyskoków użyć można:

- 417.** *Talc. Venet. pulv.*,  
*Amyl. tritic. āā* 100'0,  
*Glycerini p.* 40'0,  
*Aqu. Plumbi* 200'0,  
*M. f. liniment.*  
 S. Rozcieńczyć taką samą ilością wody i pędzlować.



**418.** *Zinc. oxyd.* 10'0,  
*Gelatinae angl.*,  
*Glycerin. p.* āā 20'0,  
*Aqu. dest.* 40'0,  
*M. f. massa gelatinosa.*

S. Ogrzać w kąpeli wodnej i smarować na skórę.

Przy eczema squamosum parę razy dnia smarować maścią i zapudrować lub obwiązać opaską, usunawszy poprzednio łuski za pomocą oliwy lub waseliny.

**419.** *Mercur. praecipit. alb.* 3'0,  
*Ung. Glycerin.* 30'0,  
*M. f. ung.*

S. Maść.

**420.** *Salol. p.* 2'0,  
*Ol. Oliviarum.*  
*Axung. porcin.*,  
*Lanolin. anhydr.* āā 25'0,  
*M. f. ung.*

S. Maść.

**421.** *Resorcin. resubl.* 5'0—10'0,  
*Zinc. oxydat.*,  
*Amyl. tritic.*,  
*Vaselin. flav.*,  
*Lanolini p.* āā 25'0,  
*M. f. ung.*

S. Maść.

**422.** *Menthol.* 1'50,  
*Saloli* 2'0,  
*Ol. Oliviar.* 3'0,  
*Lanolini anhydr.* 50'0,  
*M. f. ung.*

S. Maść na ręce.

**423.** *Ac. boric. (v. Salicyl)* 3'0,  
*Zinc. oxydat.*,  
*Amyl. trit.* āā 25'0,  
*Vaselin. flav.* 50'0.

S. Pasta (najwięcej używana).

**424.** *Formalin.* 0'25,  
*Zinc. oxydat.*,  
*Amyl. tritic.* āā 25'0,  
*Vaselin. flav.* 50'0.

S. Pasta.

**425.** *Resin. Benzoës pulv.* 5'0,  
*Axung. porcin.* 160'0,  
*Digere, cola et adde:*  
*Zinc. oxyd.* 25'0,  
*M. f. ung.*

S. Maść Wilsona.

Gdy skóra gładka, mało zaczerwieniona, pędzlować raz na dzień ostrożnie.

**426.** *Ol. Rusci* 50'0,  
*Spir. vin. rect.*,  
*Aether. sulf.* āā 75'0.

S. Tinctura Rusci.

**427.** *Ammon. sulfoichtyol. (s. Thiol)* 50'0,

*Spir. vin. rect.*,  
*Aether. sulfur.* āā 75'0.

S. Do pędzlowania.

**428.** *B naphthol.* 1'0,  
*Spir. vin. rect.* 100'0.

S. Do pędzlowania.

**429.** *B naphthol.* 0'50,  
*Ung. emoll.* 25'0,  
*M. f. ung.*

S. Maść.

Gdy maść zadrażnia, zasypywać pudrem.

Przy wyprysku przewlekłym należy strupy i łuski usunąć i naciek w skórze doprowadzić do wessania.

Gdy wyprysk sączący (e. madidans) przykładać na wąskich kawałkach płótna rozsmarowaną maść dwa razy dziennie poczem obwiązać wata i opaską, przedtem jednak zmyć dokładnie mydłem szarem i wodą ciepłą, co i później wedle potrzeby powtórzyć należy.

**430.** *Emplast. diachylon simpl.*  
*Ol. Oliviarum* āā 50'0,  
*M. f. ung.*

S. Maść Hebry.

**431.** *Emplast. diachyl. simpl.*  
*Vaselin. flav.* āā 50'0,  
*M. f. ung.*

S. Maść Kaposi'ego.

Gdy naciek znaczny:

- 432.** *Empl. saponat.* 80·0,  
*Ol. Olivarum* 20·0,  
*Ac. salicyl.* 2·0-5·0.

S. Przykładać na kalikocie.

W celu usunięcia strupów przykładać na kawałkach płótna oliwę, masę Hebry, Kaposi'ego

- 433.** *Ac. boric.*

*Glycerin.* āā 5·0,  
*Cerae alb.*  
*Paraffin.* āā 20·0,  
*Ol. Olivar. qu. s. ut. f. ung. molle.*

S. Masę i dobrze opaskami owinąć.

Podobnie przykładać

- 434.** *Empl. saponat.* 100·0,  
*Leni calore fuso adde:*  
*Ac. salicyl.* 10·0,  
*M. f. empl.*

S. Plaster salicylowy (Pick'a).

Dla usunięcia pozostałości po maści i rozmiękłego przyskórka, zmyć spiryt. mydłanym lub mydłem szarem, poczem usuwać naciek w skórze przez smarowanie dziegciem, ichtyolem, naitolem lub

- 435.** *Ichtyalbin.* 3·0,  
*Aqu. dest.,*  
*Glycerin. p.,*  
*Dextrini* āā 20·0,  
*M. f. pasta.*

S. Dwa razy na dzień wcierać.

- 436.** *Ol. fagi* 5·0,  
*Glycerin.* 2·50,  
*Ung. emoll.* 25·0,  
*Bals. peruvian.* 1·50,  
*M. f. ung.*

S. Masę.

- 437.** *Ol. Rusci,*  
*Flor. sulfur.* āā 20·0,  
*Sapon. virid.,*  
*Axung. porcine.* āā 40·0,  
*M. f. ung.*

S. Masę.

- 438.** *Chrysarobin,*  
*Ichtyol.* āā 5·0,  
*Ac. salicyl.* 2·0,  
*Vaselin. flav. ad* 100·0,  
*M. f. ung.*

S. Masę chrysarob. Unny.

Gdy wystąpi podrażnienie, masę obojętna (m. cynkowa, borowa, Hebry) i puder, poczem na nowo środki drażniące.

Gdy wyprysk uporeczywy, szczególnie na rękach, zapędzłowac c. kali caustico 1 : 2, poczem masę lapisowa 1% lub

- 439.** *Kali jodati* 0·25,  
*Jodi puri* 0·1,  
*Glycerin. p.* 12·50.

S. Zapędzłowac raz dziennie, następnie masę cynkową lub pastę borową

- 440.** *Arg. nitric.* 1·0,  
*Aqu. dest.* 20·0.

S. Zapędzłowac — następnie masę.

Jeżeli wyprysk trwa uporeczywie czas dłuższy lub często powraca skutkiem jakiejś choroby ustrojowej (scrophulosis, chlorosis, dysmennorrhoea i t. p.) leczyć chorobę podstawową.

## Eczema seborrhoicum.

Gdy znaczne sączenie pudrować, potem obmyć strupy, namoczywszy je przez kilka godzin oliwą i usunąć nadmierny tłuszcz ze skóry za pomocą mydła:

- 441.** *Spir. saponato-kalin.* 100·0.  
 S. Mydło.

Gdy skóra bez strupów, czysta, polecić maście:

- 442.** *Resorcin. resubl.* 5·0,  
*Zinc. oxydat.,*  
*Amyl. tritic* āā 25·5,  
*Vaselin. fl.* 50·0,  
*M. f. pasta.*

S. Masę.

- 443.** *Ac. borici* 3'0,  
*Ol. Amygdal.* 30'0,  
*Paraffin.*  
*Cerae alb. āā* 5'0,  
*M. f. ung.*  
 S. Maść.

Gdy skóra przychodzi do stanu prawidłowego, na noc przykładać maść, a przez dzień zmywać

- 444.** *Resorcin. resubl.* 10'0,  
*Spir. vin. rect.* 100'0,  
*Spir. Coloniens.* 50'0,  
*Bals. peruvian.* 2'0.  
 S. Spirytus na głowę.

- 445.** *Ac. boric.* 4'0,  
*Glycerin. p.* 15'0,  
*Spir. vin. rect.* 100'0,  
*Tct. Benzoës* 2'0.  
 S. Codziennie głowę zwilżyć.

- 446.** *Sulfur. praecipit.* 12'0,  
*Camphor. trit.* 1'0,  
*Mucilag. gum. arab.* 6'0,  
*Aqu. Calcis.*  
*Aqu. Rosarum āā* 100'0.  
 S. jak wyżej.

Przytem zalecać można do mycia głowy mydeł Eichhoff'a: resorcynowego, resorcynowiarskiego i naftolowego.

## Emphysema pulmonum.

Przeważnie leczenie symptomatyczne.

Unikanie zaziębień, przemoczenia nóg, w ogóle wszystkiego, co może spowodzić lub powiększyć nieżyt oskrzelowy. Głównie zadanie leczyć nieżyt oskrzelowy przez pobyt na świeżem górskim powietrzu, picie wód w Szczawnicy, Reichenhall, Nauheim; na wewnątrz Pulv. Doveri, Amonium muriat, Tannina z morfiną, Stibium sulphurat. aurant. z morfiną, apomorfina, Inf. Ipecacuanhae lub radix Senegae, przetwory balsamiczne jak: Balsam peruv. to-lutanum, ol. terebinth. terpinol,

terpinhydrat (3'00: na 30 pigulek, z tego 1—3 pig. dziennie).

Leczenie w gabinetach pneumatycznych lub za pomocą przyrządów Waldenburga lub Geigla i Majera (Würzburg) lub Schnitzlera, lub w Truskawcu w zakładzie inhalacyjnym.

U ludzi otyłych można polecić picie wód Karlsbadzkich lub Kissingen. Przy osłabieniu akeji serca, podawać obok środków wykrztuśnych i nasercowe. Uważać na wypróżnienia, w razie braku tychże, podać odpowiednie środki.

Dyeta pożywna, ale nie wzdymająca.

- 447.** *Terpinoli* 3'00,  
*Extr. et pulv. liquir. q. s.*  
*ut. f. pil. N.* 30.  
 S. 3—4 pig. dziennie.

- 448.** *Apomorph. hydrochl.* 0'05,  
*Morphii mur.* 0'03,  
*Acidi mur. gttss.* X.  
*Aqu. dest.* 180'00,  
*Da in vitro nigro.*  
 S. Co 3 godziny łyżkę.

- 449.** *Stibii sulph. aurant.* 0'30,  
*Morph. mur.* 0'10,  
*Natrii bicarb.* 5'00,  
*Mfp. div. in dos. N.* XV.  
 S. 2—3 proszki dziennie.

- 450.** *Gutti*  
*Fol. digit.*  
*Bulb. Scillae,*  
*Stibii sulphur. aurant.*  
*āā.* 1'50,  
*Extr. Pimpinellae q. s. ut. f.*  
*pil. N.* 60.

DS. Co 2 godziny pigułkę.

- 451.** *Ol. terebinth.* 2'00,  
*Aq. menth. pip.* 150'00,  
*Mucil. g. arab.* 30'00.  
 DS. Co 2—3 godz. łyżkę.

- 452.** *Extr. Belladon.* 0'1,  
*Pulv. rad. Ipec.* 0'2,  
*Sacch. alb.* 3'0,  
*Mfp. Div. in dos. N.* X.  
 S. 3 proszki dziennie.



- 453.** *Extr. Hyoscyam. 0'15,*  
*Aqu. dest. 70'00,*  
*Syr. simpl. 10'00.*  
 DS. Co 2—3 godz. łyżeczkę.

Przy dyspnoe:

- 454.** *Extr. Quebracho aq. 5'00,*  
*Aq. destill. 25'00.*  
 S. Co 3 godz. łyżeczkę zażyć.

- 455.** *Quebrachin 0'50,*  
*Extr. Glycyrrhizae q. s. ut. f.*  
*pil. N. X.*  
 S. 4—5 pigulek dziennie.

## Endocarditis.

Leczenie objawowe a więc:

Spokojne leżenie w łóżku, dyaeta płynna, niepodniecająca. Na okolicę serca okłady zimne lub worek z lodem.

Na wewnątrz cardiaca, zwłaszcza digitalis, strophantus, w razie bólu mierne dawki morfiny.

Przy znacznem osłabieniu: kawa czarna z cognakiem, wino mocne, kamfora lub eter podskórnie wstrzyknięty. Coffeina lub Theobromina po 0'10 na dawkę, 1'00 pro die, obok innych środków nasercowych jak Convalaria, Sparteina i t. d.

Przy gorączce wysokiej, mierne dawki antypyretyków, z obawy groźnego zapadu najlepiej razem z Coffeiną lub Theobrom.

- 456.** *Infus. fol. digit. e 1'50*  
*ad 150'00,*  
*Coffeini citrici 5'00,*  
*Liquor. Kali acet. 50'00,*  
*Succ. liquir. 10'00.*

S. W ciągu 2 dni użyć.

- 457.** *Tinct. Strophanti*  
*Aq. lauroc. āā. 10'00.*  
 S. 3 r. dz. po 10—20 kropli.

W zaparciu stolca:

- 458.** *Pulv. fol. digit.*  
*Calomelanos āā. 0'40,*  
*Sacchari 3'00,*  
*Mpf. div. in dos. 10.*  
 S. Co 3 godz. proszek (dla dzieci).

## Endometritis.

a) Ostry nieżyt: spokojne leżenie w łóżku, środki lekko wypróżniające, okłady wysychające na brzuch, wstrzykiwania letnie, zawierające środki desinfekcyjne: Acidum boric. (3:100) Ac. carbolicum (2:100) i t. d. W razie bólów, czopki cum laudano lub cum morphia.

b) Przewlekły nieżyt wymaga jużto leczenia ogólnego w przypadkach niedokrewności, żołądów i t. d., już też leczenia miejscowego.

W tym celu można używać wprowadzania środków żrących przypiekadłem Chiarego, albo za pomocą sondy owiniętej watą i napojonej n. p. cum Tra jodi cum liquore ferri sesquichl. itd. Przeplókiwania macicy za pomocą cewnika Bozemanna, Ols-hausena, itd. rozczykami: kwasu borowego, karbolowego jak wyżej. Schulze radzi przedtem rozszerzyć macicę sposobem tę-pym. Wprowadzenie rozczyńno-silniejszych, jak kwas karbolowy 4%, Cuprum sulphuricum 10% za pomocą rurki Bandla w jego wzierniku do jamy macicy. Wprowadzanie przecika Spiegelberga lub Fritscha owiniętego watą napojoną rozczyznem chlor-ku cynku 10—50%, przyczem należy pod tylną wargę macicy podłożyć watę napojoną 10% rozczyznem sody, aby spływający chlorek cynku nie sparzył bł. śluz. pochwy. Klién poleca co 3—8 dni wprowadzanie do szyi za pomocą odpowiedniego instrumentu (Uteruspistole) patyczków zrobionych z cukru mlecznego, gumy arabskiej, białka, gliceryny, które zawierają 2% argentum solubile.

Wprowadzanie na przeciku owiniętą watą rozczyznu 50% kw. mlekowego (Ilkiewitsch).

- 459.** *Alumnol* 2'50,  
*Trae jodi*,  
*Alcohol* āā 25'0.  
 S. Zewnętrznie.

Dawniej wstrzykiwano rozczynny do jamy macicy wstrzykawkami Brauna, Madurowieza. Wprowadzanie do jamy macicy przecików zawierających jodoform, taninę itd. Wprowadzanie do jamy macicy gazy jodoformowej w postaci długiego paska, którego jedna część wypełnia macicę, druga zaś sterczy do pochwy.

Jako nowy sposób uważać należy przyżeganie bł. śluzowej za pomocą pary wodnej 100° C. 1—1½ minuty, ku czemu wymyślono przyrządy (Suegirieff, Pa-necki).

Gdy te sposoby nie wystarczają, wyskrobanie jamy macicy (*Abrasio mucosae*).

Owrzodzenia części pochwowej należy goić przyżeganiem zapomocą: nastoju jodowego, azotanu srebrowego w lasęczce, *Cuprum sulphuricum* w kryształach, *Acidum nitricum fumans*, który się stosuje ostrożnie za pomocą przecika szklanego albo asbestowego. W ostatnich czasach polecają zakładać do pochwy gąłki składu:

- 460.** *Europhen* 0'05,  
*Ol. amygdal. gtt. nonnull.*,  
*Butyr. cacao* 2'50,  
*Mf. globulus vagin. N. I.*  
 (*frigid parat*).

lub tampony posypane proszkiem

- 461.** *Europhen* 5'00,  
*Aristol.* 4'00,  
*Mf. pulv. D. in scatul.*  
 S. Proszek do tamponów.

W przypadkach dawnych owrzodzeń z przerostem gruczołowym, najlepiej wyskrobać ostrą łyżeczką dno wrzodu i przypiec

następnie, do czego użyć można *ferrum candens*, *thermocauter* Paquelina, *Galvanocauter*.

## Enteritis follicularis.

Odstawione dzieci wrócić do piersi. Mieszanka śmietankowa Biederta lub zupa Liebiga za pokarm. Kleik jęczmienny, kawa żołądź., kakao.

Przeplukiwanie jelit 1% wodą słoną, 3% *Acid. boricum*, 1% *Natr. salicyl.* *Liquorem alum. acetici* aa. c. *Aq.* Toż i na wewnętrzz.

- 462.** *Liquor. alum. acet.* 30'00,  
*Aq. dest.* 50'00,  
*Syrup* 20'00.

S. Co 2 godz. łyżeczkę.

- 463.** *Bismut. s.* 0'10—0'20 p. *dosi*  
 3—4 r. dziennie.

- 464.** *Chinin tannic.* 0'05—0'10  
*pro dosi.*

W razie boleści i parcia *Extr. opii aq.* 0'01 pr. *dosi*, 3—4 r. dz., *Tra opii* według wieku.

## Enterocattarrchus zob. Cattarrhus intestini.

## Enuresis nocturna.

Uwzględnić powody: *Ascaridy*, *Oxyuris*, *Phimosi*, *pavor nocturnus*, zboczenia w odżywieniu, *Onania*.

Zimne obmywania, kąpiele nasiadowe chłodne od 5—20 minut, na wieczór; wstrzymywać od napojów. Polecać przez dzień wstrzymywać moc.

Polecają unikać spania na wznak, lub tak ułożyć chorego aby była podwyższoną miednica. Prąd stały, a mianowicie wprowadzić wążką elektrodę metalową (nasmarowaną oliwą) do odbytnicy (u dzieciwąt do pochwy) drugą elektrodę zwilżoną na spo-

jenie kości łonowych lub perineum, prąd słaby można z wolna wzmacniać — elektryzować przez 5 minut. Antipyrina po 0·50—1·00 na noc między 9 a 11 godziną przez 14 dni z rzędu.

**465.** *Atropin sulphur.* 0·05,  
*Aqu. dest.* 30·00.

DS. Po tyle kropli ile dziecko ma lat, o 4 i 7 g. wieczorem.

**466.** *Extr. chinæ aqu. sic.* 5·00,  
*solve in*  
*Aqu. dest.* 100·00,  
*Natri bromati* 2·00,  
*Trae bellad. gtt.* X.  
*Syrup sacchari* 20·00.

MDS. 3 razy dziennie łyżkę.

**467.** *Extr. bellad.* 0·05,  
*Extr. nuc. vomic.* 0·10,  
*Sacchari* 2·00,  
*Mfp. div. in dos.* N. X.

DS. Na noc jeden proszek.

**468.** *Strychnini nitrici* 0·001,  
*Sacchari* 10·00,  
*Mfp. div. in dos. aequal.*  
N. XX.

S. Na noc proszek.

**469.** *Extr. fluid rhuris arom.*  
10·00.

S. 5—10 kropli 2 razy dziennie podawać we wodzie.

**470.** *Trae rhuris arom.* 10·00.  
S. 2 razy dnia 10—15 kropli.

W razie nadczułości pęcherza, podać na noc Chloral na wewnątrz lub też w lewatywie. Polecają też przyszczydła przyłożyć na kark.

Skrofulicznych i źle odżywionych leczyć zarazem chininą i środkami żelazistymi.

**471.** *Ferratini* 0·20,  
*in pastill. compress. fabric.*  
*L. Marcisiewicz (Cracoviae).*  
S. 1—2 past. dziennie.

## Ephelides (piegi).

Zupełnie i trwale usunąć się nie dają, na pewien czas usuwa:

**472.** *Hydrarg. bichlor. corr.* 0·50,  
*Aqu. dest.* 50·0.

S. Przez 4 godz zamoczaną szmatkę przykładać.

**473.** *Hydrarg. bichl. corr.* 0·50,  
*Collodii p.* 50·0.

S. Na noc posmarować.

**474.** *Hydrarg. bichlor. corr.* 0·05,  
*Emuls. Amygdal.* 100·0,  
*Tct. Benzoës* 5·0,  
*Aqu. Naphae* 50·0.

S. Wieczór wcierać.

Gdy wystąpi zadrażnienie pudrować:

**475.** *Bismuth. carb. basic.* 10·0,  
*Talc. Venet. pulv.* 20·0,  
*Baryt. sulfur. praecip.* 30·0,  
*Ol. Rosar. gtt.* 2.

S. Puder

albo przykładać na noc masć na płótnie:

**476.** *Ac. salicyl.* 2·0,  
*Ung. emollient.* 40·0,  
*Tct. Benzoës* 1·0.  
*M. f. ung.*

S. Masć.

**477.** *Naphtol b* 5·0—10·0,  
*Zic. oxydat.,*  
*Amyl. trit. āā* 12·50,  
*Vaselin. flav.* 25·0.

M. f. pasta. S. Godzinę codziennie wcierać.

Rano po starciu maści pudrować.

## Epididymitis.

Wstrzymać leczenie miejscowe rzeźączki. W okresie ostrym zalecić spokój, dyetę, uregulowanie stolca. Worek mosznowy za pomocą poduszeczki podnieść ku górze i kłaść zimne okłady z lodu lub przyrządem Leiter'a;



gdy chory ich nie znosi, okłady ciepłe z gorącej wody lub z mąki siemienia lnianego. Przeciw bolom smarować:

**478.** *Extr. Opii aquos. 1·0,*  
*Ung. simpl. 20·0,*  
*M. f. ung.*  
S. Maść.

**479.** *Extr. Bellad. 1·0,*  
*Ung. simplic. 20·0,*  
*M. f. ung.*  
S. Maść.

**480.** *Guajacol. 2·0—5·0,*  
*Ung. simplic. 30·0,*  
*M. f. ung.*  
S. Maść.

**481.** *Extr. Belladon. 0·15,*  
*But. Cacao q. s. ut. f. supp.*  
Nr X.

S. 2 czopki dziennie.

Przy bardzo silnych bólach wstrzykiwanie morfiny, a gdy znaczne hydrocele, nakłóćcie trójgrańcem. Gdy ból się zmniejsza (tylko przy ucisku) okłady zimne przetrzymywać, wreszcie przejść do okładów wysechających i ciepłych.

Gdy chory nie może leżeć, założyć umiejętnie suspensorium Horanda lub Neissera, przykrywając moszna maścią, watą i płótnem kauczuk.

**482.** *Tct. Jodi,*  
*Tct. Gallar. āā 10·0.*  
S. Do pędzlowania.

**483** *Plumb. jodat. 3·0.*  
*Ung. simpl. 30·0,*  
*M. f. ung.*  
S. Maść.

Również dla usunięcia nacieku smarować:

**484.** *Ammon. sulfoichtyol. 20·0,*  
*Glycerini p. 40·0.*  
S. Zewnętrznie.

**485.** *Empl. hydrarg.,*  
*Empl. saponat. āā 20·0,*  
S. Rozsmarować na płótnie

i przykładać na moszna. Wreszcie założyć opatrunek Frickeg'o z opasek plastru przylepcowego.

## Epilepsia.

Starać się wykryć przyczynę padaczki i takową o ile można usunąć, zwłaszcza przy epilepsyi odruchowej.

Chory nie powinien fizycznie lub umysłowo nateżać się, unikać napojów wysokokowych, żyć higienicznie, uważać na regularny stolec, nie pijać kawy, herbaty, mało lub wcale nie palić, unikać wszelkich gwałtownych wzruszeń.

Podczas aury położyć chorego do łóżka, porozpinać ubranie a podczas napadu czuwać przy nim. Nieraz kilka wdechów parą amylnitritu, podanie cognacu, wina, może wstrzymać napad. Podczas bardzo silnego napadu można robić inhalacye chloroformowe.

Jako środki polecane przeciw epilepsyi przedewszystkiem: kali bromatum po 2—5 do 10 i 15 grm. na dzień, lub mieszanki bromowej:

**486.** *Ammon. bromati,*  
*Natri brom.*  
*Kali brom. āā. 3·00—5·00,*  
*Aqu. dest. 200·00.*

DS. 2—3 łyżek dziennie, dalej Curara podskórnie (0·005).

**487.** *Curare 0·10,*  
*Aqu. dest. 10·00,*  
*Acid. muriat. gtt. unam.*

DS.  $\frac{1}{5}$ — $\frac{1}{2}$  strzykawki na raz.

**488.** *Argenti nitrici 0·50,*  
*Pulv. et extr. Acor. q. s. ut*  
*f. pil. Nr. 50.*

S. 4—10 pigulek dziennie.

**489.** *Amylenhydrat 5·00—10·00,*  
*Aq. destill. 100·00.*

MDS. 2—3 łyżki dziennie.

Polecano też:

- 490.** *Decoct. artemisiae*  
e 15'00 ad 250'00,  
*Kali bromati* 10'00—20'00.
- Podawać też można Valerianę w proszku (0'50—2'00) pro die, albo jako infusum e 10—15'00 na 200'00. Belladona w pigułkach np.:
- 491.** *Extr. Belladon.*  
*Fol. Bellad.* āā. 1'00,  
*Extr. et pulv. liquir. q. s. u.*  
*f. pill. N. 100.*  
S. Codziennie 2—3 do 6—7 pigulek.
- Następnie Zincum oxyd. od 0'05—0'20 p. dosi, w połączeniu z innymi środkami, lub atropinę na wewnątrz:
- 492.** *Zinci oxydati* 0'05,  
*Rad. Valer.* 2'00,  
*Extr. Hyoseyam.* 0'06,  
*Ol. Valerianae* 0'05,  
*Mfp. D. tal. dos. N. X.*  
*Da in charta cerata.*  
S. 3 proszki na dzień.
- 493.** *Atropini sulphur.* 0'01,  
*Aqu. dest.* 10'00.
- DS. 2—3 razy na dzień po 10 kropli (uważać na źrenice!).
- 494.** *Bromalin* 10'00,  
*Div. in dos. Nr. X.*  
S. 2—4 proszki dziennie.
- Dalej przetwory arsenikalne jak: Sol. Fowleri, woda Levico, Roncigno.
- Przytem można zastosować procedury hydropatyczne i elektryzowanie prądem stałym głowy n. sympaticus. Podczas status epilepticus można robić inhalacje chloroformowe lub eterowe.
- 495.** *Aethyleni brom.*  
*Spir. vini rectific. āā.* 5'00,  
*Aquae menth. pip. gutt. II.*  
S. 3 razy dziennie po 5—10 kropli w  $\frac{1}{3}$  szklanki mleka.

## Epistaxis.

Kauteryzacja broczącego naczyń, najlepiej cum acido nitrico fumante, zapomocą przecika drewnianego zakończonego dość ostro, następnie tamponada gazą taninowo-jodoformową. Tamponada od przodu dobrze wykonana zupełnie wystarcza.

- 496.** *Ferri sesquichlor. sol.* 5'00,  
*Aq. destillat.* 500'00.  
DS. Do przepłukiwania nosa.
- Dla chorych cierpiących na drobne częste krwawienia:
- 497.** *Alum. crud. pulv.* 10'00,  
*Aq. dest.* 500'00.  
DS. Codziennie nos przepłukiwać.

## Erysipelas.

Przedewszystkiem uwzględnić przyczynę i leczeniem jej zapobiedz nawrotom. Ogólne postępowanie jak przy każdej chorobie gorączkowej. Miejscowo: wstrzykiwanie 2—3% kwasu karbolowego lub  $\frac{1}{2}$ % rozc. sublimatu w brzeg nacieku róży, wcierania 5% oliwy karbolowej po dokładnem zmyciu miejsc zajętych mydłem szarem, wcierania 3 razy na dzień wysokoku (90%).

- 498.** *Ammon. sulfoicht.,*  
*Creolini āā* 2'0,  
*Tet. opii* 5'0,  
*Collodii p.* 40'0.  
S. 2—3 razy na dzień zapędzlować.
- 499.** *Acid. tannic.*  
*Camphor. trit. āā* 2'0,  
*Aether. sulf.* 15'0.  
S. Co 3—5 godz. pędzlować.
- 500.** *Ol. terebinth.* 10'0—20'0,  
*Ac. carbolic.* 1'0.  
S. Co godzinę pędzlować i zmieniać okład z Aquā Plumbi.

**501. Acid. carbolic.***Tct. Jodi,**Spir. vin. rect. āā 5·0,**Ol. terebinth. 10·0,**Glycerin. p. 15·0.*

S. Co 2 godziny pędzł wać.

Na kończynach można zakładać na granicy opaski z przyłepca (Wölfer) lub elastyczne (Kröll), dla powstrzymania szerzenia się róży.

Gdy częste nawroty:

**502. Ung. hydrarg. ciner. 5·0,***Vaselín. flav. 10·0.*

S. Wielkości grochu wcierać przez 10 minut.

**Erythema exudativum multiforme. — Erythema nodosum.**

Leczenie tylko objawowe. Przy znacznem swędzeniu:

**503. Ac. salicyl. (s. carbol.) 3·0,***Spir. vin. rect. 150·0,**Glycerin. p. 5·0.*

S. Zwilżać nacieki i pudrować.

**504. Menthol. 0·50,***Spir. vin. rect.,**Spir. Coloniens. āā 50 0.**S. j. w.*

Gdy gorączka wybitna: *Natr. salicyl.* 3·0—5·0 na dzień; *Phenacetin.* 2·0—3·0. Miejscowo: okłady Leiter'a, z wody kolońskiej, z aqua plumbica, z liq̄u alumin. acet.

**Favus.**

Chorych odosobnić, bo F. łatwo przeniesie się daje. Najpierw rozmiękczyć strupy (*scutula*) za pomocą oliwy, tłuszczów.

**505. Ac. carbolic. 2·0,***Ol. Olivarum 100·0,*

S. Zewnętrznie.

**506. Naphtol. 0·50,***Glycerini p. 100·0.*

S. Zewnętrznie

poczem zmyć na drugi dzień głowę spirytusem mydlanym i wodą letnią.

Następnie wrywać włosy za pomocą szczypczyków lub szpatułki językowej w miejscach chorobowo zajętych i ich otoczeniu (na  $\frac{1}{2}$  cm.), wreszcie wcierać środki przeciwpasożytne:

**507. Hydrarg. sublim. corr. 0·10.***Spir. vin. rect..**Glycerin. āā 75·0.*

S. Zewnętrznie.

**508. Ol. Cadmi,***Ac. salicyl. āā 2·50,**Resorcin. resubl. 5·0,**Sulf. praecipit. 10·0,**Vaselín. flav.,**Lanolin. p. āā 15·0.*

S. Zewnętrznie.

**509. Thymol. 1·0,***Chloroform. 15·0,**Ol. Olivar. 30·0.*

S. Zewnętrznie.

**510. Ol. Rusci,***Sapon. virid. āā 50·0,**Spir. vin. rect. 100·0.*

S. Zewnętrznie.

Postępować tak kilka tygodni, a gdy głowa się oczyści lub wystąpi zadrażnienie, pauza, po której na nowo, jak poprzednio.

Pirogoff poleca po codziennem zmyciu głowy golić chore miejsca i co 24 godzin przykładać:

**511. Kalii carbon. 4·0,***Flores. sulf. 15·0,**Tct. Jodi,**Pic. liquid. āā 50·0,**Azung. porcín. 100·0,**M. f. unq.*

S. Maść.

**Febris intermittens** zob. **Intermittens.**



## Fluor albus, blenorhoea vaginalis, leukorrhoea, catarrhus vaginae.

Zwrócić uwagę na przyczyny wywołujące, lub podtrzymujące zapalenie (gwałtowne spółkowanie, pasożyty, ciała obce, jak tampony, krażki, zapalenie wyższych dróg rodnych).

Ostry okres: Polecieć spokój, środek wypróżniający, nie używać środków drażniących do przepłukiwań. Letnie przestrzykiwania z wody przegotowanej z dodatkiem soli, lub kwasu borowego 2—3<sup>o</sup>/<sub>10</sub>.

Przewlekły niezbyt: Leczyć choroby ogólne: Niedokrewność, zołzy, bladaczkę. Wstrzykiwania środkami ściągającymi 1, 2, 3 razy dziennie.

**512.** *Plumbi acet. b. pur. 2<sup>o</sup>00.*  
*D. t. dos. X.*

S. Proszek do litra wody.

**513.** *Plumb. acet. b. solut. 100<sup>o</sup> 0.*  
S. 2 łyżki na litr wody.

**514.** *Acidi salicylici 20<sup>o</sup>00,*  
*Alum. crudi 10<sup>o</sup>00,*  
*Zinci sulphur. 5<sup>o</sup>00.*  
*Mfpul. D. in scatula.*

S. Na koniec noża do 1/2 litra wody.

**515.** *Creolini 15<sup>o</sup>00.*

S. 5—10 kropli na litr wody do wstrzykiwań.

**516.** *Sulphat. zinci*  
*Alum. pulver. āā.*

S. 1/2 łyżeczki na litr wody do wstrzykiwań.

**517.** *Acidi salicylici 1<sup>o</sup>00.*  
*D. t. dos. X.*

S. Proszek na litr wody.

**518.** *Aceti pyrolig. crudi 300<sup>o</sup>00.*  
S. 2—3 łyżek na litr wody.

Lub

**519.** *Solveoli 50<sup>o</sup>00.*

S. 2 łyżeczki na litr wody.

**520.** *Sol. Formalini 10<sup>o</sup>/<sub>10</sub> 100<sup>o</sup>0.*  
S. Łyżeczkę na litr wody.

**521.** *Alumnol 1<sup>o</sup>50,*  
*D. t. pulv. X.*

S. proszek na litr wody.

W ostatnim czasie Lirola poleca:

**522.** *Acidi tannici 60<sup>o</sup>00,*  
*Alcohol absolut.*

*Kreosoti āā. 30<sup>o</sup>00,*

*Aq. destill. 240<sup>o</sup>00.*

S. Łyżkę na litr wody ciepłej do wystrzykiwania.

**523.** *Acid. lactici,*  
*Aq. destill. āā 50<sup>o</sup>0.*

S. Łyżkę na 1/2 litra wody.

Bodenstein poleca tamponowanie górnej części pochwy gazą, którą zmienia co 24 godzin przez kilka dni, po czem pędzluje 5<sup>o</sup>/<sub>10</sub> roztworem arg. nitricum.

Do przysposabiania roztworów należy użyć wody przegotowanej. Gdy powyższe wstrzykiwania nie usuwają cierpienia, można we wzierniku oczyścić pochwę i zapędzlować n. p. octem drzewnym, półtorachlorkiem żelaza, siarkanem miedziowym 10<sup>o</sup>/<sub>10</sub> i to można powtarzać kilkakrotnie, ale nie częściej, jak raz na 3 dni, w ogóle, gdy już odczyn po poprzednim zabiegu minął. Po zapędzlowaniu nadmiar leku spłukuje się letnią wodą i zakłada tampony z waty. Można też zakładać na tamponach w kształcie walców proszki: acid. salicylicum, alumen, jodform z dermatolem, zincum sulphur. w połączeniu z amylum.

Wreszcie zalecają tampony napojone lekami.

**524.** *Amon. sulfoichthyol 5<sup>o</sup>00,*  
*Glycerini 100<sup>o</sup>00.*

S. Płyn do tamponowania.

**525.** *Glycerini* 100·00,  
*Tannini* 3·00.

S. Do tamponowania.

### Gangraena pulmonum.

Świeże powietrze, częste przewietrzanie pokoju; chory powinien leżeć w łóżku, dyeta pożywna i podniecająca (przetwory wyskokowe), jeżeli niema przeciwwskazań.

Na wewnątrz środki wykrztuśne i balsamiczne (bals. peruv., bals. tolutan.) częste wziewania z ol. terebinth. 1,0—3,0 na 200 wody lub ol. pini pumilionis polonicae po 10—15 kropli na kieliszek wody do maszyny inhalacyjnej Siegla. Lub też kwas karbolowy 2% do wziewań, ale w takim razie uważać na mocz, czy nie wystąpi zabarwienie ciemne. Również wziewania z Tymolu 0·20 z dodatkiem kwasu borowego 3·0 na 100 wody.

**526.** *Kreosoti fagi opt.* 2·00,  
*Tinct. absynth. comp.*

*Spir. Vini Cognac* 50·00,  
*Vini malac.* 150·00.

S. 3 razy dnia łyżkę w wodzie ocukrzonych zażyć.

**527.** *Cortic. Chin. reg.* 20·00,  
*Macera p. horas sex cum vin. gallic.* 180·00,

*dein filtra et adde*

*Tinct. nervin. ton. Bestuscheff* 2·00,

*Aq. Cinnamomi*

*Syr. cort. aurant. āā.* 20·00.

S. Co 2 godz łyżkę.

**528.** *Terpinol.* 3·00,  
*Natr. benzoici* 2·00,  
*Sacch. albi q. s. ut f. pil.*  
N. 30.

S. Co 2 godziny pigułkę.

**529.** *Menthol.* 3·00,  
*Sacch. albi*  
*Gum. arab. āā.* 2·00,  
*Aqu. dest. q. s. ut. f. pil.*  
N. XX.

S. Co godzinę pigułkę.

Lub menthol podawać w kapsułkach wyrobu Zahradnika po 1·0 grm. z dodatkiem ol. oliwar. 2·0.

**530.** *Myrtoli* 0·20,  
*Dtal. dos. N. X. in caps. gel.*  
S. 3 razy dn. po jednej kap.

**531.** *Ol. terebinth. rect.* 3·00,  
*Mucil. gum. arab.*

*Syr. simpl. āā.* 25·00.

*Sensim terendo affunde*

*Aqu. dest. ad 150·00.*

S. Co 2 godziny łyżkę.

Do spluwaczki przykrywanej szczerlnie wlewać 5% kw. karbolowy lub 2% kreolinę.

### Gastrectasia zob. Dilatio ventriculi.

**Gastroenteritis** u dorosłych patrz **Catarrh. ventriculi, Catarrh. intestinorum.**

### Gastroenteritis u dzieci.

Zapobieganie: przestrzegać czystości i świeżości mleka, nie odłączać dzieci w miesiącach letnich. W chwili wybuchu choroby nie dawać żadnego pokarmu, nawet piersi, przez 24—48 godzin, a podawać przegotowaną wodę, lekki odwar herbaty na zimno z dodatkiem kilku kropli koniaku. Celem usunięcia wymiotów przepłukanie żołądka wodą przegotowaną z dodatkiem soli (1%), natr. benzoicum lub bicarbonicum. Równocześnie podawać:

**532** *Acidi mur. diluti gtt. X,*  
*Aq. destill.* 100·00.

MDS. Co 3 godz. łyżeczkę.

**533** *Acidi lactici 1·00,*  
*Aq. destill.* 100·00.

MDS. Co 3 godz. łyżeczkę.

Jeżeli obok wymiotów są silne rozwolnienia, wtedy do herbaty

dodawać czerwonego wina, odwar z borówek suszonych. Można też z początku podać:

**534.** *Calomelanos* 0'01—0'02,  
*Sacch. lactis* 0'15,  
*Mfp. dent. tal. dos. N. VI.*  
S. Co godzinę proszek.

Gdy stwierdzimy znaczne wzdęcia brzucha, stolce mocno cuchnące, wtedy stosować można

**535.** *Kreosoti gtt. II,*  
*Aq. Cinnamomi* 80'00,  
*Syr. simpl.* 20'00.  
MDS. Co 3 godz. łyżeczkę.

**536.** *Natri benzoici* 2'50,  
*Aq. destill.* 90'00,  
*Syr. simpl.* 10'00.  
S. Co 3 godz. łyżeczkę.

**537.** *Resorecini* 0'20,  
*Aq. Chamomill.* 80'00,  
*Syr. simpl.* 20'00.  
MDS. Co 2 godz. łyżeczkę.

**538.** *Benzonaphtol*  
*Sacch. albi āā.* 0'05—0'20,  
*Dent. tal. dos. Nr. X.*  
S. Co 3 godz. proszek.

**539.** *Saloli*  
*Bismuthi salicylici āā.* 0'10,  
*Sacch. albi* 0'20,  
*Mfp. dent. tal. dos. Nr. X.*  
S. Co 4 godz. proszek.

Jeśli rozwolnienie nie ustaje, należy przy ścisłej diecie stosować.

**540.** *Trae Coto gtt. V,*  
*Aq. destill.* 50'00,  
*Trae laud. simpl. gtt. II.*  
MDS. Co 2 godz. łyżeczkę.

**541.** *Inf. herb. Melissae*  
*e* 5'00—100'00,  
*Resorecini* 0'30,  
*Trae opii simpl. gtt. II.*  
*Syr. sacch.* 15'00.  
MDS. Co godz. łyżeczkę.

**542.** *Bismuthi subnitrici*  
*Sacch. albi āā.* 0'10,  
*Pulv. Doveri* 0'01—0'02,  
*Mfp. dent. tal. dos. Nr. XII.*  
S. Co 3 godz. proszek.

Jeżeli wymioty i rozwolnienie nie ustają i wytwarzają się objawy, które nazywamy *Cholera infantum*, wtedy: czarna kawa, herbata z rumem lub koniakiem, szampan co 1/2 godz. łyżeczkę. Kąpiele ciepłe, lub kąpiele gorczeczne (łyżkę *farinae sinapis* w woreczku płóciennym), nacieranie dzieci aż do zaczerwienienia skóry, ogrzewania kończyn i pościeli, wstrzykiwania podskórne eteru.

**543.** *Cognaci* 10'00,  
*Aq. dest.* 180'00,  
*Syr. sacch.* 20'00.  
MDS. Co 1/2 godz. łyżeczkę.

**544.** *Liquor. ammon. anisati,*  
*Spir. aether. āā.* 10'00.  
MDS. Co 1/2 godz. 3—5 kropli.

**545.** *Aether sulfur.* 2'00,  
*Mixt. gummos.* 100'00,  
*Aq. Cinnamom.*  
*Syr. simplic. āā.* 10'00.  
MDS. Co godz. łyżeczkę.

**546.** *Coffeini n. benzoic.* 0'10,  
*Cognaci opt.* 10'00,  
*Liquor. amm. anis. gutt. XV,*  
*Syr. simpl.* 20'00,  
*Aquae cham.* 80'00.  
MDS. Co godzinę łyżeczkę.  
Gdy stan ostry przeminie, wracać powoli do podawania pokarmów początkowo płynnych i klejkich.

Nadto można stosować lewatywy lub wysokie wlewania 3% kw. borowego, tanniny 1:000 lub

**547.** *Argenti nitr. cryst.* 0'10,  
*Decoct. tub Salep.* 50'0.  
DS. połowę na 1 lewatywę.  
Lewatywy można także robić z krochmalu z dodatkiem *Natr. Salicyl.* w razie parcia z dodat-



kiem Trae laud. 1—2 kropli. Jeżeli po przebyciu ostrego stanu wytwarza się zaparcie, zob. ob-  
stipatio alvi.

### Gastroent. chronica.

Dzieciom sztucznie żywionym podawać (gdy mleka nie trawią) mieszanke śmietankową ( $\frac{1}{4}$  litra śmietanki,  $\frac{3}{8}$  litra przegotowanej wody, 15·0 cukru mlecznego) co 3 godz. nie częściej, starszym rosoly mocne, Cacao. Wzbronić tłuszczów, jarzyn. W celu zmniejszenia wzdęcia i pobudzenia do lepszego krążenia okłady wysychające. Wody: Kissingen, Carlsbad, Wildungen.

- 548.** *Aq. foeniculi* 75·00,  
*Bismut subnitr.* 2·00,  
*Aq. calcis* 6·00,  
*Syr. flor. aurant.* 15·00.  
MDS. Co 2 godz. łyżeczkę.
- 549.** *Infus. rad. colombo*  
*e* 0·50:75·00,  
*Bismut subnitr.* 2·00,  
*Syr. flor. aurant.* 15·00.  
MDS. Co 2 godz. łyżeczkę.
- 550.** *Fol. Iugland.* 100·00,  
*Vini burgund.* 500·00,  
*Macera per 48 horas, adde*  
*Syr. splc.* 30·00.  
S. Co 3 godz. 1—2 łyżeczki.
- 551.** *Chinin tannici* 0·05—0·10,  
*Pulv. Doveri* 0·01—0·02,  
*Sacchari* 0·15.  
Mfp. tal. dos. N. 10. S. 3 pr.  
dziennie.
- 552.** *Bismut. salic.* 0·05—0·10,  
*Pulv. Doveri* 0·02,  
*Sacchari* 0·15,  
*Mfp. dt. tal. dos.* 10.  
S. 3 proszki dziennie.
- 553.** *Saloli* 0·30,  
*Pulv. Doveri* 0·15,  
*Bismut. salicyl.* 1·90,  
*Mfp. div. in dos.* 10.  
S. 4, proszki dziennie.

Przeciw anaemii woda pyro-  
phosphoran. żelazista.

- 554.** *Tannin.* 0·20,  
*Aq. dest.* 80·00,  
*Vini Tokaj* 15·00,  
*Glycerin.* 10·00,  
*Trae Opii gtt.* tres.  
S. Co 3 godz. łyżeczkę.  
(Miesz. Gerhardta).
- 555.** *Tannigen.* 0·20,  
*Dt. d. Nr. VI.*  
S. 3 proszki dziennie.
- 556.** *Tannalbin* 0·50,  
*Dt. d. Nr. VI.*  
S. 2 proszki dziennie.
- Starsze dzieci mogą używać wody Karlsbadzkiej na ciepło (Sprudel), wina chinowego przetworów żelaza.
- ### Gingivitis.
- Usunąć przyczyny (Periodontitis, epulis, stomacace), gdy przyczyną rtęć, zaprzestać leczenia rtęcią, kąpiele obok leczenia miejscowego:
- 557.** *Kali chloric.* 10·0,  
*Aqu. dest.* 500·0,  
S. Płókanie.
- 558.** *Alumin. crud.* 5·0—10·0.  
*Aqu. dest.* 500·0.  
S. Płókanie.
- 559.** *Ac. salicyl.* 2·50,  
*Spir. vin. rect. qu. s. ad sol.*  
*Aqu. dest.* 500·0.  
S. Płókanie.
- 560.** *Ac. thymic.* 0·50,  
*Aqu. dest.* 500·0.  
S. Płókanie.
- Po jedzeniu (przynajmniej 3 razy na dzień) powinien chory czyścić zęby miększą szczoteczką i proszkiem na zęby, potem smarować dziąsła:
- 561.** *Tet. Rathan.*  
*Tet. Gallar. āā* 20·0,  
S. Do pędzlowania dziąseł.

**562.** *Tct. Spilanth. Olerac.*

*Tct. Opii simpl. āā 10·0,*  
*Aqu. dest. 20·0.*

S. Zewnętrznie.

**563.** *Tct. Tormentill.,*

*Tct. Gallarum āā 20·0.*

(*Tct. Myrrhae. 10·0*).

S. Do pędzlowania dziąseł.

Gdy wystąpi zgorzel brzegu dziąseł zapuszczać nalewkę jodową między brzeg dziąseł, a zęby.

**Haematemesis.**

Przedewszystkiem należy uwzględnić przyczynę krwotoku. Chory powinien jak najspokojniej leżeć i wstrzymać się od przyjmowania pokarmów przynajmniej 24 godzin, a nieraz 1—2 tygodni. Jeżeli osłabienie jest znaczne, lewatywy odżywcze.

Na okolicę żołądka okład lodowy, kawałki lodu do polykania i środki przeciw-krwotoczne, obok laudanum, cocainy lub morfiny w takich dawkach, aby znieść całkiem pobudliwość żołądka.

W razie zapadu eter podskórnie, lub ol. camphoratum lub też roztwór soli jako hypodermokliza.

Gdy wzmagająca się ostra niedokrewność wskazuje, że krwotok nie ustępuje, wtrzykiwania podskórne przetworów sporyszowych.

Poustąpieniu krwotoków dłuższy czas spokojne leżenie w łóżku, dyeta płynna, mleko zimne łyżkami, a obok tego leczenie przyczynowe.

**564.** *Tannini puri 0·50,*

*Opii puri 0·10,*

*Sacchar. albi 3·00,*

*Mfp. div. in dos. N. V.*

S. Co 2 godziny proszek, lub opium w czopkach.

**565.** *Liqu. ferri sesquichlor.*

*guttas 10.*

*Aqu. dest. 200·00,*

*Morph. mur. 0·05,*

*Syr. simpl. 15·00.*

MDS. Co godzinę łyżkę.

**566.** *Alum. crud. 1·00,*

*Extr. opii aq. 0·20,*

*Elaeosacch. Menth. pip. 3·00,*

*Mfp. div. in dos. Nr. 10.*

S. Co 3 godz. proszek.

**567.** *Extr. Secal. cornut 2·00,*

*Spir. dilut.*

*Glycerini āā. 5·00.*

DS.  $\frac{1}{4}$  do jednej strzykawki podskórnie.

**568.** *Tinct. haemostyptica 15·00.*

DS. 3 razy po 15 kropli.

**Haemoptoe.**

Bezwzględny spokój, ułożenie chorego na wznak w łóżku, w pokoju o miernej ciepłocie, lekkie przykrycie.

Wzbronić wszelkich ruchów,

Pokarmy tylko płynne, zupełnie chłodne (najlepiej mleko). Wstrzymywać się od kaszlu, a jeżeli kaszel trwa, to spore dawki morfiny 1—2 etg. na raz. Chorego nie badać. Na piersi lód w worku gumowym lub pęcherzu; połykać małe kawałki lodu. Obok tego do zażywania: Plumb. aceticum z opium aa. 0·03 na dawkę, lub też Liq. terri sesquichl. 25 kropli na  $\frac{1}{2}$  szklanki wody, z tego łyżkami; lub też Extr. Secal. cornuti. Pulv. Secal. corn. aa. 2·00 na 30 pigułek, z tego co 2 godz. pigułkę.

W cięższych krwotokach wstrzyknąć ergotynę (Bombelon)  $\frac{1}{2}$ —1 strzykawki na raz lub podać atropinę w dawce 0·0002 lub wstrzyknąć  $\frac{1}{4}$ — $\frac{1}{2}$  strzykawki roztworu 0·01:10·0.

Przy podniesionej akcji serca, radzą Inf. digitalis, (według Leydena przeciwwskazane).

**569.** *Extr. secal cornuti*,  
*Acidi tannici* āā. 1'20,  
*Pulv. et extr. gent.* āā. q. s.  
 ut f. pill. Nr. 20  
 DS. Co 2 godziny pigułkę za-  
 żyć.

**570.** *Acid. sclerotin.* 1'00,  
*Aq. destill.* 25'00.  
 S. 3 strzykawki dziennie  
 wstrzyknąć.

**571.** *Inf. Secal. corn. e* 1'00 *ad*  
 150'00,  
*Tinct. laud. simpl. gtt.* V,  
*Syr. capill. vener* 2'00.  
 S. Co ½ godz. łyżkę.

**572.** *Ergotini puri*  
*Acidi tannici* āā. 1'50,  
*Extr. opii aquos* 0'05,  
*Extr. liquir. q. s. ut f. pill.*  
 Nr. 20,  
 S. Co 3 godz. pigułkę.

**573.** *Extr. haemostat.* 1'00,  
*Morphii muriat.* 0'10,  
*Elaeosacch. foenicul.* 2'00,  
*Mfp. div. in dos.* Nr. X.  
 S. Co 2 godz. proszek.

**574.** *Hydrastininini* 0'25,  
*Sacch. lact.* 3'00,  
*Mfp. div. in dos.* X.  
*d. in charta cerat.*  
 S. 3 pr. dziennie (następnie  
 2—1).

**575.** *Ergotin dialys. Bombelon*  
 2'00,  
*Aqu. dest.* 20'00,  
*Acid. carbol. gtt.* tres.  
 MDS. Do wstrzykiwań (1 strzy-  
 kawka Prawaza zawiera 1  
 decigr.).

**576.** *Ergotin*  
*Chinin. sulph.* āā. 2'00,  
*Pulv. fol. Digit.*  
*Extr. hyosc.* āā. 0'20,  
*Mf. pil.* N. XX.  
 S. Co 2 godziny pigułkę.  
 Polecają też wstrzykiwania  
 z Atropiny np.

**577.** *Atrop. sulfur.* 0'01,  
*Morph. mur.* 0'20,  
*Aqu. dest.* 10'00.  
 D. ½—1 strzykawki wstrzy-  
 knąć.

**578.** *Extr. fluidi Hydr. canad.*  
 10'00,  
 S. Po 20—30 kropli, kilka razy  
 dziennie.

**579.** *Ol. terebinth.* 0'30,  
*Dtal. dos. N. XX. in caps.*  
*gelat.*  
 S. Co 2 godz. kapsułkę.

**580.** *Plumb. acet.* 0'5,  
*Morph. mur.* 0'05,  
*Sacch. q. s.*  
*ut f. p. div. in dos.* N. X.  
 S. Co 2—3 godz. proszek.

## Haemorrhoids.

Starać się o należyte wypró-  
 żnienia przez podawanie środ-  
 ków lekko przeczyszczających,  
 wodę karlsbadzką, wodę gorzką  
 Saratica i t p

Gorące kąpiele nasiadowe, ką-  
 piele borowin. (Mattoni) Irrygá-  
 cye odbytnicy usuwają czasami  
 cierpienie.

Sonda chłodząca t. zw. przy-  
 rząd Arzbergera.

Oprócz tego można próbować  
 czopków z ergotyny, chryso-  
 rabinu, lewatyw ściągających,  
 wstrzykiwań czystego kwasu  
 karbolowego do guzów.

Jedynie pewnym środkiem jest  
 tylko operacya. Guzy wypadnię-  
 te należy odprowadzić do wnę-  
 trza, jeżeli jednak już przeszły  
 w stan zapalny lub zgorzelino-  
 wy, najlepiej ograniczyć się do  
 posypywania proszkiem jodo-  
 formowym i okładów z octanu  
 glinowego.

Przeciwno uporeczywemu swę-  
 dzeniu najskuteczniejsze są zmy-  
 wania wyskokiem.



**581.** *Pulv. liquor. comp.* 50'00.  
S. Łyżeczkę wieczór zażyć.

**582.** *Sal. thermar. Carolinens.*  
50'00.

S. Łyżeczkę w szklance letniej wody rozpuścić.

**583.** *Etr. Secal. corn.* 2'00,  
*Butyr Cacao q. s. f. l. a.*  
*supposit.* N. 10.

**584.** *Chrysarobin* 0'80,  
*Jodoformii* 0'30,  
*Extr. Bellad.* 0'60,  
*Vaselin.* 15'00.  
Mf. ung. S. Maść.

**585.** *Plumb. acetici* 0'25,  
*Extr. Opii aquos* 0'05,  
*But. Cacao q. s. ut f. supp.*  
*Dtal. dos.* N. X  
S. 2—3 czopki przez dzień.

**586.** *Calomel* 2'00,  
*Morphini* 0'15,  
*Bism. subnit.*  
*Vaselinii āā.* 25'00,  
*Glycerini* 8'00,  
*M. f. ung.*  
S. Zewnętrznie.

**587.** *Cocain hydrochl.* 1'00,  
*Morphii sulf.* 0'20,  
*Atropin sulfur.* 0'10,  
*Tannin.* 0'20,  
*Vaselin* 30'00.  
Mf. ung. S. Po wypróżnieniu posmarować.

**588.** *Extr. Hamamel. virg fluid*  
0'20,  
*Butyri Cacao* 10'00,  
*Ol. amygdal.* 7'50.  
Mfung. S. W razie krwotoków posmarować.

**Helminthiasis** zob. **Ascaris lumbr., Oxyuris, Taenia.**

**Hemicrania.**

Uwzględnić: ogólne osłabienie, choroby nerwów, chor. narządów trawienia, zбочenia płciowe. W czasie napadu spokój.

Masowanie czoła i skroni (można użyć maści z mentolem lub kokaïną). Smarowanie przecikiem z mentolu.

**589.** *Chinin. muriat.* 0'25,  
*Coffeini natro salic.* 0'10,  
*Sacchari* 0'20,  
*Mfp. dtur. tal. dos.* N. 10.  
DS. W czasie napadu co godzinę proszek (użyć 2 lub 3).

**590.** *Antipyrini* 0'10,  
*Coff. natr. sal.* 0'10,  
*Dtal. dos.* N. X.  
S. 1—2 proszki na dzień w czasie migreny.

**591.** *Phenacetin* 0'50,  
*Chinin.* 0'20,  
*Mfp. dtr. tal. dos.* N. 10.  
S. Jak wyżej.

**592.** *Natri Salicyl.* 0'10,  
*Dtur. tal. dos.* N. 10.  
DS. Jak wyżej.

**593.** *Euphorin* 4'00,  
*Div. in dos.* N. 10.  
S. 3 proszki dziennie.

**594.** *Coffeini citrici* 1'00,  
*Phenacetin* 2'00,  
*Sacchari* 1'00,  
*Mfp. div. in dos.* N. 10.  
DS. Co 2 godziny proszek.

**595.** *Phenacetin* 0'40,  
*Natr. Salicyl.* 0'60.  
*M. f. pulv. t. dos. aeq.*  
Nr VI. S. W razie bólu 1 proszek zażyć po godzinie drugi.

Podskórne zastrzyknięcie Ergotyny (Bombellon) 0'25. Chlorałhydrat 1—2 gram. w lewatywie.

W razie, jeżeli głowa przy migrenie jest chłodna — robić gorące kompresy.

**596.** *Pastae Guarana*  
*Sacch. albi āā.* 2'00.  
*Mfp. Div. in dos.* N. 5.  
S. Jeden lub dwa proszki podczas migreny.

**597.** *Mentholi* 0·50,  
*Spir. vin. gal.* 10·00.  
 DS. Do nacierania skroni.  
 Do dalszego leczenia można  
 użyć:

**598.** *Chinin. muriat.* 5·00,  
*Pulv. fol. Digital.* 1·50,  
*Extr. gent. et pulv. q. s.*  
*f. pil. N.* 30.  
 DS. Na noc pigułkę.

**599.** *Solut. arsen. Fowleri* 5·00,  
*Trae ferri pomat.* 10·00.  
 MDS. Rano i wieczór po 5 do  
 10 kropli.

**600.** *Ferratini* 0·20,  
*Chinin. mur.* 0·10,  
*Sol. ars. Fowleri gtt.*  
*in past. compress.*  
 S. Dwie pastylki dziennie.  
 Woda arsenikalna Gubera.

**601.** *Ammon. bromati* 1·00,  
*Kali bromati*  
*Natri bromati āā.* 2·0),  
*Aqu. dest.* 180·00,  
*Syr. aurant.* 20·0).  
 MDS. 3 razy dziennie łyżkę.

**602.** *Migraenini* 1·00.  
*D. T. dos. III.*  
 W razie bólu 1 proszek zażyć.

## Herpes tonsurans.

Chorego odosobnić od otoczenia.

Jeżeli H. ograniczony na skórze niepokrytej włosami: rozcierać mydło szare (*sapo virid.*) na skórze, rozmydlić i pozostawić przez 24 godzin; tak robić przez kilka dni, póki nie wystąpi zadrażnienie, wtedy puder.

**603.** *Chrysarobin.* 5·0,  
*Lanolin. anhydr.* 25·0,  
*Adip. suill.* 10·0,  
*M. f. ungu.*  
 S. Maść.

**604.** *Anthrarobin.* 5·0,  
*Traumaticin.* 25·0,  
 S. Zewnętrznie.

**605.** *Anthrarobin.* 10·0,  
*Spir. vin. rect.*  
*Spir. Lavand. āā* 25·0.  
 S. Pędzlem wcierać.  
 w uporeczywych przypadkach:

**606.** *Kreosoti* 1·0,  
*Ol. Cadini,*  
*Sulf. sublim. āā* 10·0,  
*Bicarbon. Potass.* 30·0,  
*Axung. porcin.* 50·0,  
*M. f. ungu.*  
 S. Maść

**607.** *Merc. sublim. corr.* 0·50,  
*Aqu. dest.* 200·0.  
 S. 2—3 razy dziennie wcierać.

**608.** *Naphthol.* 1·50,  
*Spir. saponato-kal.,*  
*Vaselin. flav. āā* 15·0.  
 S. Zewnętrznie.

Gdy H. t. *maculosus universalis*: ciepłe kąpiele mydlane i smarowanie ostrożne częściowe poprzedniemi środkami, albo:

**609.** *Naphthol.* 6·0,  
*Sapon. virid.* 300·0.  
 S. Przez 2—3 dni 2 razy dziennie nacierać i pudrować, w końcu kąpiel.

Przy H. t. *capilitii*, postępowanie jak przy favus (zmycie głowy, epilacya, środki przeciw-pasożytnicze).

**610.** *Ol. Rusci* 15·0,  
*Spir. saponat. kalin.* 25·0,  
*Lact. sulfur.* 10·0,  
*Spir. Lavandul.* 50·0,  
*Bals. peruvian.* 1·50,  
*Naphthol b* 0·50.  
 S. Zewnętrznie.

**611.** *Formalini* 25·0.  
 S. Pędzlować codziennie miejsca zajęte.

Przy h. t. *vesiculosus*, tylko pudrować.

## Hydrocephalus.

H. acutus. Zimne okłady, wcieranie szaruchy (po 2·0—4·0

dziennie na głowę i kark), wewnętrznie podać Čalomel, (0·01—0·03 co godzinę).

Dzieciom silnym można postawić 2—4 pijawek.

W razie drgawek chloral (0·50—1·0 pro dosi). Synapizm na łydki i kark.

Leczenie krzywicy i zożów.

H. chronicus. Maść n. p. 10% jodoformowa. Leki moczopędne (Kali aceticum, Juniperus) leki przeczyszczające. Wypuszczenie płynu przez nakłócie lędźwiowe (punctio lumbalis) dające się kilkakrotnie wykonać bez niebezpieczeństwa, usuwa objawy pochodzące od wzmożonego ucisku śródczaszkowego.

### Hyperemesis gravidarum (wymioty u ciężarnych).

Zbadać dokładnie ciężarna w celu, czy się nie da wykazać przyczynowe cierpienie: tyłopochylenie, tyłozgięcie ciężarnej macicy, lub inne zmiany narządu płciowego, lub innych organów, jak niezbyt żołądka, białkomocz, i w takich rżazach leczenie przyczynowe.

W przypadkach, gdzie żadne zmiany wyraźne wykazać się nie dadzą, należy używać środków zrazu łagodniejszych, później coraz silniejszych, z tych, które bywają zalecane. Uregulowanie i zmiana dyety, picie śniadania w łóżku, jedzenie z rana pokarmów ostrych jak n. p. kawałek śledzia, albo picie koniaku zaraz po przebudzeniu. Dyeta mleczna, podawanie pokarmów chłodnych, woda sodowa, wody mineralne alkaliczne, polykanie kawałeczków lodu. Kawa mrożona, lody, wino szampańskie przy jedzeniu. Stomachica, pepsyna, kwas solny.

**612.** *Cerii oxalici* 0·05.

S. 1—2 pig. na dzień.

**613.** *Mag. Bismuth* 1·50,

*Natri bicarb.*

*Sacch. albi āā.* 2·00,

*Mf. pulv. div. in dos.* X.

DS. 3 razy dnia proszek.

**614.** *Kali bromati*

*Natri bromati*

*Ammon. bromati āā.* 3·00,

*Aqu. dest.* 200·00,

*D. in vitro. nigro.*

S. Rano i wieczorem po łyżce w wodzie sodowej.

**615.** *Cerii valerianici* 0·05.

S. 5 pigulek dziennie.

**616.** *Orexini basici* 0·30,

*D. t. dos.* XII.

S. 3 proszki dziennie.

**617.** *Cocain. muriat* 0·03,

*Antipyrini* 1·0,

*Aqu. destill.* 100·0.

S. Co ½ godz. łyżeczkę.

**618.** *Trae jodi*

*Chloroformi āā.* 5·0.

S. Rano i wieczór wśród jedzenia 5 kropli z wodą.

**619.** *Kreosoti*

*Ol. amygd. dulc. āā.* 2·50.

S. 3—4 razy dnia 5 kropli w mleku.

**620.** *Cocaini muriat.* 0·10,

*Aqu. dest.* 100·00.

DS. Co ½ godz. pół łyżecz.

**621.** *Cocaini muriatici* 0·10,

*Aqu. dest.* 10·00.

DS. 3—4 razy dziennie 10—15 kropli.

**622.** *Menthol* 1·00,

*Spiritus vini* 20·00,

*Aqu. dest.* 150·00.

S. Co godzinę łyżkę.

**623.** *Aqu. laurocer.* 10·00,

*D. in v. nigro.*

S. Kilka razy dnia po 10 kropli na lodzie.

Narkotyki jak opium, morfin, chloral, jużto przez usta, jużteż podskórnje lub w lewatywach.



Lodowe okłady, synapizmy, rozpylanie eteru na okolicę żołądka.

W cięższych przypadkach odżywianie przez odbytnicę.

Gdy te środki nie prowadzą do celu, pomazywanie części pochwowej rozczytnem azotanu srebrowego (1:40) lub laseczką. Stosowanie na część pochwową belladonny lub kokainy w postaci maści.

**624.** *Cocaini muriat* 10,  
*Extr. Belladonn.* 0·25,  
*Vaselini* 15·0.

Mfung. S. Do smarowania cz. pochwowej i ujścia.

Rozszerzenie palcem szyi macicy, w sposób aseptyczny, (zabieg ten ostrożnie, gdyż grozi poronieniem).

Gdy chora nie zatrzymuje zupełnie pokarmów i zachodzi obawa o życie, wskazanem jest, wzniesienie poronienia co jednak *ex consilio* winno być postanowione.

## Hyperidrosis.

Przy ogólnem poceniu unikać częstych kąpiei, napojów rozgrzewających, ciepłego odzienia i wstrząśnień umysłowych. Przeciw swędzeniu zwilżać wodą kolońską, octem, następnie pudrować.

Przy miejscowem h. (nogi, ręce, pachy i części płciowe) zmywania:

**625.** *Ac. tannic.* 1·0,  
*Spir. vini rect.* 200·0.  
S. Zewnętrznie.

**626.** *Decoct. cort. Quercus* e  
20·0 ad 200·0,  
S. Do zmywania.

**627.** *Extr. Aconiti* 1·0,  
*Spir. vini rect.* 200·0.  
S. Zewnętrznie.

W pachy i pachwiny zasypywać przytem puder, albo:

**628.** *Spir. Cognac.* 15·0,  
*Mixt. Oleosobalsam.*  
*Aqu. dest.* 25·0.

S. 2 razy dnia pędzlować po zmyciu.

Gdy na stopach wystąpią przeczosy i owrzodzenia, zalecić obok codziennych kąpiei, częstej zmiany pończoch:

**629.** *Ung. diachyl. simpl. Hebrae* 200·0.

S. 2 razy dziennie owijać stopy, każdy palec z osobna, rozsmarować maścią przez 10—14 dni, potem kąpiele letnie codziennie i zasypywać:

**630.** *Alumnol.*,  
*Aristol. āā* 4·0,  
*Amyl. trit.* 15·0.

S. Zasyпка.

**631.** *Tannoform.* 10·0,  
*Talc. Venet.* 20·0.

S. Zasyпка.

**632.** *Naphthol* 5·0,  
*Zinc. oleinici* 30·0.

S. Puder.

Gdy przeczosy zagojone, zalecić pędzlowanie nóg:

*Ac. chromic.* 5<sup>0</sup>/<sub>10</sub>—10<sup>0</sup>/<sub>10</sub>, lub  
*Ac. picronitr.* 2<sup>0</sup>/<sub>10</sub>,

**633.** *Glycerin. p.* 10·0,  
*Ferr. sesquichlor.* 30·0,  
*Essent. Bergammott. gtt.* 20.

S. 2 razy dnia pędzlować.

**634.** *Naphthol.* 1·0,  
*Glycerin. p.* 2·0,  
*Alcohol. absol.* 200·0.

S. 1—2 razy dziennie zapędzlować, po pędzlowaniu zawsze pudrować.

Unna rozróżnia dwie postacie:

1. gdy ręce i nogi chłodne, bo krążenie nieprawidłowe, wtedy wieczór kąpiele letnie z octem,

spir. kamforowym, gorczycą, —  
potem:

**635.** *Ol. terebinth.*,  
*Ammon. sulfoichthyol.* āā 5'0.  
*Ung. Zinc. oxyd.* 10'0,  
*M. f. ung.*

S. Maść, rano zmyć i puder.

2. Gdy ręce i nogi ciepłe skutkiem przekrwienia, wtedy wieczór letnie kąpiele i wcierania:

**636.** *Ammon. sulfoicht.*,  
*Aqu. dest.* 50'0,  
*Lanolini anhydr.* 20'0.

S. Rano zmyć mydłem ichtyolow. przefiltrowanym.

Wewnętrznie podawać:

**637.** *Pulv. Agaric. alb.* 3'0,  
*Sacch. alb.* 5'0,  
*M. f. pulv. Div. in dos. Nr 20.*  
S. 2—3 pr. dziennie.

**638.** *Agaricin.* 0'02,  
*Sacch. alb.* 3'00,  
*M. f. p. div. in dos. Nr 10.*  
S. Co 3 godz. proszek.

**639.** *Atropin. sulf.* 0'01,  
*Gumm. Tragacant.* 1'50,  
*Glycerin.*,  
*Pulv. Liquirit.* āā qu. s. ut.  
*f. pill.* 20.

S. 2 pigułki dziennie.

## Hysteria.

Zwrócić uwagę na zmiany w poszczególnych organach, zwłaszcza w narządzie moczopłciowym.

Chorą leczyć psychicznie i starać się zyskać zaufanie. Jeżeli jest anaemia, chlorosa, to odpowiednio leczyć.

W cięższych przypadkach, chorego umieścić w odpowiednim zakładzie i leczenie systematycznie przeprowadzić.

W mniej wybitnych, leczenie w zakładach wodolecznicznych, zimne nacierania, kąpiele letnie, kąpiele borowinowe (sól boro-

winowa Mattoniego) i inne procedury. Elektryzowanie prądem stałym, lub faradycznym daje nieraz dobre skutki.

Ze środków wewnętrznych wszystkie nervina, jak *Asa foetida*, *Castoreum*, *Valeriana*, *Campophora bromata*, *Zincum valerianicum* i wiele innych. Obok tego pobyt na wsi, w górach lub kąpielach morskich, higieniczne życie, dyeta pożywna niepodniecająca.

Podczas napadu hysterycznego raptowne zlanie wodą twarzy, silny prąd elektryczny, chłodna kąpiel, Chloral w lewatywie lub na wewnątrz. W razie bezsenności Sulphonal 1—2 grm. lub Chloralamid 2—3 grm. na noc. Amylenhydrat 2—3 gramy w wodzie.

Obok tego zalecaną bywa mięszanka bromowa.

**640.** *Somnali* 10'0,  
*Aq. dest.* 45'0,  
*Syr. rub. id.* 20'0.

MDS. Na noc łyżkę zażyć.

**641.** *Amon. bromat.*  
*Natr. bromat.*  
*Kalii brom.* āā. 3'50,  
*Aqu. dest.* 200'00.

DS. Rano i wieczór po 1/2—1 łyżce w herbacie lub mleku.

**642.** *Tinct. nuc. vom.* 1'00,  
*Tinct. castorei* 2'00,  
*Aqu. lauroc.* 10'00.

DS. 3 razy po 10 kropli.

**643.** *Castorei mosc.* 0'50,  
*Sacch. alb.* 2'0.  
*M. f. p. Div. in dos. N. X.*  
S. Dwa proszki dziennie.

**644.** *Tinct. castorei*  
*Tinct. Valerian.* āā. 2'0,  
*Tinct. Asae foetid.* 5'0,  
*Tinct. opii croc.* 1'0.

S. 3 razy dnia po 10 kropli zażyć.

- 645.** *Trionali 1'0,*  
*Dent. tal. dos N. V.*  
 S. Na noc 1—2 proszki.

## Icterus.

Leczenie powinno być przede wszystkim zastosowane do przyczyny cierpienia, (vide *Catarrhus gastro-duodenalis*, *Cholelithiasis*, *Cirrhosis hepatis*, *Carcinoma hepatis* etc.). Zresztą leczenie przypadkowe, w razie bólów w okolicy wątroby, okład ciepły i wstrzykiwania podskórne morfiny.

Swędzenie skóry łagodzą ciepłe kąpiele z dodatkiem sody i zmywania 2<sup>o</sup>/<sub>10</sub> kwasem karbowym, z dodatkiem sody lub rozczyn:

- 646.** *Acidi carbol. 10'00,*  
*Chloralhydr. 5'00,*  
*Aq. dest. 500'00.*  
 S. Do nacierań.

- 647.** *Menthol 2'00,*  
*Spir. vini 50'00.*  
 S. Do nacierań.

Dyeta przeważnie mleczna i rosółowa (unikac mięsa).

- 648.** *Infus. rad. Rhei e 10'00*  
*ad 180'00,*  
*Magnes. ustae 5'00,*  
*Syr. simpl. 20'00.*

MDS. Co 2 godz. łyżkę.

W chronicz. przyp. wody Karlsbad, Maryenbad. Przeciw bieguncce Bismut, Dover, opium. Przytem amara np.:

- 649.** *Fol. Trifol. fibrin*  
*Hb. Millefolii*  
*Centaur. min.*  
*Fol. menth. pip.*  
*Fruct. foenicul. āā. 30'00,*  
*Mf. Species.*

S. Herbata: 1—2 łyżek na 1/2 litra wody.

W nowszych czasach używano z dobrym skutkiem wle-

wania zimnej wody w 1-szym dniu na 12—13<sup>o</sup> R., w 2-gim 15—16<sup>o</sup> 3 i 4-go dnia 18—20<sup>o</sup> w ilości 1—2 litrów.

- 650.** *Natri salicyl. 1'00,*  
*Natri sulfur. 3'00.*  
*Dtal. dos. N. XII.*

S. Na dzień 1—2 proszki, żeby wypróżnienie wywołać.

- 651.** *Podophyllin 0'015,*  
*Extr. Bellad. 0'01,*  
*Extr. Nuc. vom. 0'02,*  
*f. pill. dent. tales Nr. 20.*

S. 2—3 pig. na noc w ciągu godziny użyć.

## Ileus.

Jeżeli przyczyną niedrożności jelit jest zwężenie, okrucenie, uwiąznięta przepuklina, nie wiele można się spodziewać z leczenia środkami wewnętrznymi, należy przystąpić do zabiegu operacyjnego, przedtem jednak należy przez podawanie przetworów makowca uspokoić gwałtowne ruchy jelit i zapomocą dużych lewatyw próbować przywrócić drożność. Lewatywy z wody sodowej: łączy się syfon z sondą do odbytnicy włożoną i powoli wypróżnia. Gdy powodem niedrożności jelit jest uwiąznięta przepuklina, należy starać się ją odprowadzić. Jeżeli niedrożność jelit pochodzi z wgłobienia, udaje się często zapomocą przetworów makowca i lewatyw drożność przywrócić. W nowszych czasach polecają prócz tego, wypróżnienie żołądka zapomocą aspiratora żołądkowego.

Gdy te środki nie skutkują, nie należy długo zwlekać z zabiegiem operacyjnym.

Gdy przyczyną cierpienia jest zaparcie kału, a nie ma objawów zadrażnienia otrzewnej, należy podawać środki przeczysz-



czające w dużych dawkach, w razie przeciwnym lub, gdy środki czyszczące nie skutkują, przetwory makowca, okład lodowy na brzuch, kawałki lodu do polykania, zresztą leczenie przypadowe.

**652.** *Magnes. sulphur.* 150'00,  
*Aq. fontis* 500'00.  
S. Do lewatyw.

## Impetigo patrz Eczema.

## Influenza.

Najpierw środek przeczyszczający (Calomel 0'50 pro dosi, dzieciom 0'05—0'10). Dalej leczenie objawów, środki przeciwgorączkowe. Chinina, Antipyrina, Phenacetin, Coffeina, szczególnie, gdy bóle głowy zbyt silne. Natr. salicylicum (zwłaszcza dzieciom).

Przeciiv nieżytom oskrzeli Inf. Ipec. cum Natro benz., Codein. Starcom zaraz podać wina i środki wzmacniające

**653.** *Chinini mur.* 0'35,  
*Salipyrin* 0'50,  
*D. t. dos.* XII.  
S. 3 proszki dziennie.

**654.** *Phenacetini* 0'50,  
*Dent. tal. dos.* Nr. X  
*in past. compress.*  
S. 3 pastylki dziennie.

## Intermittens.

W czasie napadu leżenie w łóżku. Przed napadem wiadomym, na 5 godzin Chinina.

Częste napady wymagają zmiany miejscowości.

**655.** *Chinin muriatici* 0'50,  
*Dtur. tal. dos.* N. V.  
S. Przed napadem proszek.

Przez kilka dni, chociażby napad się nie powtórzył, rano i wieczór po proszku.

Jeżeli chory chininę wymiotuje, można ją dać w lewatywie z krochmalem lub :

**656.** *Chinini mur.* 3'00,  
*Antipyrin* 2'00,  
*Aqu. dest.* 6'00.

MDS. Do wstrzykiwań podskórnych.

(1 strzykawka = 0'3 chin. mur.).  
Jeżeli chory nie znosi chininy, podawać euchininę, błękit metylenowy.

**657.** *Euchinini* 1'5—2'0 = 1'0  
*chinin. hydrochlor.*, (słabogorzka, ale droga).

**658.** *Methyleni caerulei* 0'1, 0'2  
—0'5.

Przy dłuższem trwaniu:

**659.** *Decoct. cort. chinæ*  
*e* 10'00 *ad* 180'00,  
*Sol. arsen. Fowleri* 1'00,  
*Syrup. Sacchari* 20'00.

MDS. 4 łyżki dziennie.

**660.** *Sol. arsen. Fowleri* 5'00,  
*Trae chinæ comp.* 15'00.

S. Rano i wieczór po 5 kropli, postępować co dzień o jedną kroplę, aż do 20-tu.

**661.** *Decoct. fol. Eucalypt. gl.*  
*e* 10'00—20'00 *ad* 150'00,  
*Syr. cort. aurant.* 20'00.  
S. Co godz. łyżkę.

**662.** *Sol. Fowleri*  
*Tinct. Eucalypt. glob. āā.* 10'00.

DS. Po obiedzie i kolacyi 6—20 kropli w kieliszku wody.

**663.** *Ferratini* 0'20,  
*Sol. Fowleri gtt.* 1—3,  
*Dent. tal. dos.* X, *in past. compress.*

S. 2—3 pastylki dziennie.

Dzieciom :

*Chinini muriat.* 0'30—0'50,

Jeżeli wymiotują, dać w lewatywie lub czopkach

**664.** *Resorcini puri* 0·30,  
*Dent. tal. dos. N. VI.*  
S. Co 3 godz. proszek.

**665.** *Chinin muriatici* 0·25,  
*Buthyri Cacao* 0·50,  
*Mf. supposit. dtur. tal. N. V.*  
S. Przed napadem na 3 godz.  
czopek, a później po jednym  
przez kilka dni.

Dzieciom można podać euchi-  
ninę 0·30—0·50 w mleku, kakao,  
ros. roztartą, prawie bez smaku.

### Intertrigo.

Dla zmniejszenia pocenia,  
swędzenia i sączenia zakładać  
watę między stykające się po-  
wierzchnie skóry i pudrować:

**666.** *Zinc. oxydat.* 2·0,  
*Pulv. Semin. Lycopod.* 20·0.  
S. Zasyпка.

**667.** *Alumin. plumos.,*  
*Pulv. rad. Ireos flor. āā* 25·0,  
*Amyl. Orizae* 50·0.  
S. Zasyпка.

**668.** *Zinc. oleinic.* 10·0,  
*Talc. Venet.* 20·0.  
S. Zasyпка.

Gdy jest zaczerwienienie, prze-  
czosy, rozpadliny na skórze,  
wtedy maście albo wcierać i pu-  
drować albo przykładać na pło-  
tnie.

**669.** *Ac. boric.* 5·0,  
*Solve in Glycerin.* 5·0,  
*Vaselin. flav.* 20·0,  
*Bals. perur.* 1·0,  
*M. f. ung.*  
S. Maść.

**670.** *Ammon. sulfoicht.* 5·00,  
*Zinc. oxydat.* 10·0,  
*Empl. diachyl. comp.,*  
*Lanolin. anhydr. āā* 50,  
*M. f. ung.*  
S. Maść.

Rano maść zetrzeć wata,  
a przed założeniem świeżej,  
przemycić:

**671.** *Merc. sublim. corr.* 0·1,  
*Aqu. dest.* 200·0.  
S. Zewnętrznie.

**672.** *Plumbi acet.* 1·0,  
*Aqu. dest.* 100·0.  
S. Zewnętrznie (lub do okła-  
dów).  
Zwrócić uwagę na trawienie.

### Ischias.

Wynaleść przyczynę.

Jeżeli na tle malaryi, to chi-  
nina, arsen; jeżeli wskutek za-  
ziębienia: kąpiele ciepłe, łaźnia  
párowa, leżenie w łózk, ciepłe  
utrzymywanie nóg, środki od-  
wodzące, wzdłuż nerwu kulszo-  
wego, jak: suche bańki, Tinct  
jodi, synapizmy, vesicatoria, o-  
bok tego masaż, prąd elektry-  
czny stały (anoda na miejsce  
bolesne), rozpylanie eteru przy-  
rzędem Richardsona, na we-  
wnątrz antipiryna. Natr. Sali-  
cylicum, phenacetyna, salipy-  
ryna, salol, betol lub kali joda-  
tum w dawkach kilkagramowych  
dziennie.

W razie silnych bólów injek-  
cye morfiny. Można też wstrzy-  
kiwać:

**673.** *Acid. hyperosmici* 0·10,  
*Aqu. dest.* 10·00.  
S.  $\frac{1}{4}$  strzykawkki Prawaza.

Jeżeli neuralgia się zmniejszy  
i chorego można wysłać do ką-  
piel to: Swoszowice, Krzeszo-  
wice, Lubień, Cieplice czeskie,  
Trenczyn, Piszczany, Busk, Tru-  
skawiec, kąpiele borowinowe  
(Mattoniego sól borowinowa).  
Polecane też bywają z dobrym  
skutkiem kąpiele w łimanie ode-  
skim (Zakład Dra Jachimowi-  
cza).

W przypadkach ciężkich uciec  
się można do naciągania nerwu.

**674.** *Antipyrin.*  
*Chinini muriat. āā.* 0·50.  
S. 3 proszki dziennie.

- 675.** *Euphorin* 0·40,  
*Dtur. tal. dos.* 20.  
 S. 2—3 razy dziennie.
- 676.** *Salophen* 1·00,  
*D. tal. dos. Nr.* 10.  
 S. Co 2 godziny proszek.
- 677.** *Analgeni* 0·50,  
*D. tal. dos. N.* 10.  
 S. 3—5 pr. dziennie.
- 678.** *Betoli* 3·00—5·00,  
*Sacchari* 3·00,  
*Mfp. div. in dos. N.* X.  
 S. 4 proszki dziennie.
- 679.** *Salol* 0·50—1·00,  
*Dtr. in capsul. amylac.*  
*D. tal. dos. N.* X.  
 S. 3 proszki dziennie.

- 680.** *Antinervin* 0·20—0·30.  
 Kilka razy dziennie.

Z dobrym skutkiem pomazywania skóry w przebiegu nerwu kulszowego za pomocą kwasu solnego zgęszczonego co dzień lub co drugi dzień. Następnie opatrunek z waty i opaski. Takich pomazań zastosować 4, 5 i więcej w razie potrzeby, uważając jednak, aby zbyt nie nadrażnić.

### Laryngitis catarrh. acuta.

Środki napotne, okłady wysychające, w samym początku wzięwania zimne rozpylaczem Richardsona, lub też wzięwania z przyrządu Siegla, używając do tychże ałunu czystego 1<sup>6</sup>/<sub>10</sub> z dodatkiem 0·10<sup>0</sup>/<sub>10</sub> morfiny; podobnież boraksu lub soli kuchennej.

### U dzieci: Pseudocroup.

Wzięwanie pary wodnej lub słabych roczynów soli, *Natr. carbon.*, *Ammon. mur.* jużto z inhalatora, jużto trzymając dzieci nad parą. Ciepłe okłady na szyję,

kataplazmy. Podawać dużo ciepłych napojów, herbaty, mleka, w ostateczności środki wymiotne.

- 681.** *Inf. ipecac. e* 2·00 ad 40·00,  
*Tart. stib.* 0·05,  
*Syrup* 10·00.  
 MDS. Co 10 minut łyżeczkę.

- 682.** *Cupri sulfur.* 0·20,  
*Aqu. dest.* 40·00,  
*Syrup* 15·00.  
 DS. Co 10 minut łyżeczkę.

- 683.** *Extr. Hyoscyam.* 0·20,  
*Aquae amygd. amar.* 5·00,  
*Mucil. gummi arab.* 20·00,  
*Syrup emulsiv.* 30·00,  
*F. Linctus.*  
 S. Co 2 godziny łyżeczkę dla złagodzenia kaszlu.

- 684.** *Det. Althaeae* 100·0,  
*Sal. ammon. depur.* 1·0,  
*Syr. capilli Vener.* 10·0.  
 DS. Co godz. łyżeczkę.  
 Dzieci skłonne do P. w czasie niepogody trzymać w domu.

### Laryngitis chronica.

Leczenie wzięwaniami nie wystarcza, należy stosować leczenie miejscowe, zwracając równocześnie uwagę na zachowanie się gardła, jamy noso-gardłowej i nosa. Pobyt nad morzem lub w górach, płókanie i picie Szczaŋnickiej Józefiny, Emiskiej. W przypadkach lżejszych zadmuchiwanie do kitanii z czystego ałunu, lub ałunu z morfiną.

- 685.** *Alum. crudi*  
*Sacch. lactis āā.* 5·00,  
*Morphii mur.* 0·10.  
 DS. Do zadmuchiwań krtaniowych.

### Laryngitis crouposo-diphtheritica.

Ponieważ dławiec (krup prawdziwy) jest prawie zawsze tyl-



ko błonicą krtani, przeto stosować należy surowicę przeciwbłoniczną i to w dawce większej (2 fiaszeczek), wyniki tego leczenia w dławcu są bardzo dobre.

Nie używać ani upustu krwi, ani pijawek, pryszczycydeł. Lekkie środki przeczyszczające.

Wziewania z aparatu Siegla już to wody wapiennej, już to podanych niżej środków, z początku co 3 godziny, w braku przyrządu inhal. nachylać dziecko nad wodę parującą.

Leczyć błonicę, jak podano przy *Diphtheritis*, a gdy występują objawy ścieśnienia krtani, (stenosis) przyczem i błony zaczynają się odrywać, dawać środki wykrztuśne.

W razie upadku sił: wino, cognac, czarna kawa z rumem, kamfora. Jeżeli przy wdychu i wydechu słycać rżenia z odrywających się błon, wtenczas można dać środek wymiotny.

Gdy się jednak ścieśnienie krtani wzmaga, występuje zapalenie dołków nadobojczykowych, zaciąganie się dolka podsercowego, bezgłos i napady duszności — nie zwlekać z wykonaniem tracheotomii lub intubacji.

**686.** *Inf. Ipecac. e 0·20 ad 80·00*  
*Kali chlorici 1·00,*  
*Syrup. rub. id. 20·00.*  
MDS. Co godz. łyżeczkę.

**687.** *Ammon. muriatici 1·00,*  
*Aqu. dest. 200·00.*  
DS. Do inhalacji.

**688.** *Acidi lactici 2·00,*  
*Aqu. dest. 300·00.*  
DS. Do inhalacji.

**689.** *Sublim. corrosivi 0·05,*  
*Aqu. dest. 300·00.*  
DS. Do inhalacji.

Używa się również do inhalacji:  
*Kali chloricum 2<sup>o</sup>/<sub>10</sub>, Acid. bo-*  
*ricum 2<sup>o</sup>/<sub>10</sub>, Resorcinum 1<sup>o</sup>/<sub>10</sub>.*

**690.** *Infus. Ipecac. e 0·20 ad 100·00,*  
*Pilocarp. muriat. 0·02,*  
*Syr. Rubi idaei 15·00.*  
MDS. Co pół godz. łyżeczkę.

**691.** *Pilocarpin 0·02,*  
*Ammon. carb. 2·00,*  
*Kali chlor. 2·00,*  
*Cognaci 20·00,*  
*Syr. Senegae 25·00,*  
*Aqu. dest. 170·00.*  
DS. Co godz. 2 łyżeczki.

**692.** *Inf. Senegae e 3·00 ad 80·00,*  
*Liquor amon. anisati 1·00,*  
*Syrup simpl. 15·00.*  
MDS. Co godz. łyżeczkę.

**693.** *Inf. Ipecac. e 1·00 ad 50·00,*  
*Tart. emetic. 0·05,*  
*Syrup rubid. 10·00.*  
MDS. Co 5 minut łyżeczkę aż do wymiotów.

## Laryngospasmus.

Najczęstszą przyczyną jest krzywica (craniotabes) więc leczyć ją odpowiednio (fosfor). W razie napadu zbryzgiwania twarzy zimną wodą i wewnętrznie, celem zapobiegnięcia napadom:

**694.** *Kali bromati 3·00,*  
*Aq. destill. 80·00,*  
*Syr. simpl. 20·00.*  
MDS. Co 3—4 godz. łyżkę.  
W razie częstych napadów:

**695.** *Chloral hydrat 2·0.*  
*Aq. destill.*  
*Mucilag. gum. arab. āā. 50·00.*  
S. Co 2 godz. łyżeczkę aż do ustania napadów.

## Leukaemia.

Przyczyna niewiadoma. Leczenie prawie zawsze bez skutku. Podawać należy chininę z żelazem, lub dodatkiem arszeniku. Po dłuższem używaniu zmienić

na ol. eukalyptusowy i piperynę, lub polecić pić wodę Gubera, Levico, Roncegno lub Mitterbad, kąpiele borowinowe (Mattoni). Krynica Żegiestów, St. Moritz, Francensbad.

Próbowano robić wstrzykiwania do mięższu śledziony:

Ergotyń 0.50—1.0, Sol. arsen. Fowleri lub Tra Eucalypti.

Żywie chorego forsownie, po-  
byt na świeżem powietrzu naj-  
lepiej górskim, mierny ruch,  
zresztą leczenie symptomaty-  
czne.

Radzono inhalacye z tlenu  
30—50 litrów dziennie.

**696.** *Piperini* 5.00,  
*Ol. Eucalypti e fol. rec.* 10.00,  
*Chinin muriat.* 4.00,  
*Extr. et pulv. liquor q. s. ut*  
*f. pil. N. 100.*

S 4—8 pigulek dziennie.

**697.** *Chin. mur.* 5.00,  
*Ferri carbon. sacch.* 4.00,  
*Natri arsenicosi* 0.10,  
*Extr. et pulv. Gent. q. s. ut*  
*f. pill. N. 100.*

S. 1—2—5 na dzień.

Wstrzykiwania podskórne:

**698.** *Ac. arsenic.* 1.0,  
*Liq. natr. caust.* 5.0,  
*Coque ad solut.*  
*Aq. destill. steril.* 95.0.

S. Do wstrzykiwań. Zacząć od  
 $\frac{1}{10}$  strzykawki Pravaza stopnio-  
wo więcej, aż do całej strzy-  
kawki. Wstrzykiwan. są bolesne!

## Lupus a) erythematosus.

Po dokładnem zmyciu mydłem  
szarem, pędzlować codziennie  
aż do podrażnienia:

**699.** *Kali jodat.* 1.0,  
*Jodi pur.* 0.1,  
*Glycerin. p.* 10.0.

S. Zewnętrznie.

**700.** *Ac. salicyl.*,  
*Ac. lactic. āā* 0.5,  
*Resorcin. resubl.* 0.75,  
*Spir. vin. rect.* 30.0.  
S. Zewnętrznie.

**701.** *Ac. lactic.* 10.0.  
S. Zewnętrznie.

**702.** *Sol. arsenic. Fowl.* 1.0,  
*Aqu. dest.* 6.0.  
S. Zewnętrznie.

**703.** *Emplast. hydrarg.*,  
*Emplast. saponat. āā* 15.0.  
S. Na płótnie rozsmarować  
i codziennie przykładać. Gdy  
zmiany uporezywe wyskrobać  
lub wypalić żegadłem Paque-  
lina.

## b) vulgaris

Zależnie od umiejscowienia  
wyskrobać dokładnie i wypalić  
przyrządem Paquelina albo wy-  
ciąć w zdrowych tkankach i po-  
kryć sposobem Thierscha (Lang)  
lub przykładać:

**704.** *Arsenic. alb.* 1.0,  
*Cinnabar. fact.* 3.0,  
*Ung. emoll.* 35.0.

S. Pasta Cosmiego — przy-  
kładać przez 3 dni poczem maść  
cynkowa.

**705.** *Ac. pyrogallic.* 5.0,  
*Vaselín. flav.* 50.0,  
*M. f. ung.*

S. Przykładać aż do podra-  
żnienia.

Podobnie dłuższy czas przy-  
kładać plaster rtęciowy codzien-  
nie świeży.

Gdy są guzki pojedyncze przy-  
palać laseczką lapisu, ile mo-  
żności głęboko.

Obok leczenia miejscowego  
zalecać i ogólne, świeże po-  
wietrze, żelazo, arsenik, tran,  
jod i kąpiele w solankach jo-  
dowych.

**Malaria vide intermittens.**

## Mania.

Odosobnienie zabezpiecza chorego i otoczenie. Unikać alkoholu, dyeta pożywna mięsna o bok żelaza, arsenu i t. p.

Tylko w razie silnego podrażnienia mózgu (zrywań, zgrzytania zębami, przy zwięzieniu źrenic) można stawiać pijawki i podać środki przeczyszczające. Kąpiel, lodowe okłady. Jeżeli przeważa podrażnienie płciowe Kali bromatum 4—10·0. Jeżeli mania skutkiem opilstwa: morfina, opium.

Przy objawach anemii mózgu wino, piwo, chloral lub Secal. corn. np.

- 706.** *Ergotini bis dep.* 0·06,  
*Aqu. dest.* 180·00,  
*Syr. rubi idaei* 20·00.  
DS. Co 2 godz. łyżkę.

## Melancholia.

Największy spokój, położyć chorego do łóżka.

Czuwać, aby chory sobie lub otoczeniu szkody nie zrobił. Dyeta pożywna, w razie potrzeby sztuczne karmienie. Środki nasenne, opium, letnia kąpiel 26—28 R., chloral w lewatywie 3—4 grm., lub somnal 2—3 grm. pro dosi, lub sulfonalu 1 grm. w gorącym mleku.

- 707.** *Paraldehyd.* 3·0—6·0,  
*Tinct. aurant* 20·0.  
S. Na raz użyć.

## Meningitis cerebro-spinalis epidem.

Leczenie objawowe. Rozpocząć podaniem Calomelu, w dużych dawkach, a następnie dbać, by były dobre codzienne wypróżnienia. Lód na głowę i na kark, lub zastosować przyrząd Leitera,

pijawki, bańki wzdłuż kręgosłupa. Weieranie szaruchy na ogoloną głowę lub maści jodoformowej. Wstrzykiwanie morfiny, chloral i natrum bromatum. Natrum jodatum (1—2 gramów dziennie). Przeciw gorączce: Antipiryna, acid. Salicyl., Salipyr. Przeciw wymiotom pigułki lodowe, Cocain. muriatic. (1:10, po 5 kropli).

- 708.** *Jodoformii* 5·00,  
*Vasellini* 50·00.

Mfung. DS. Weierać 2 razy na dzień w głowę.

- 709.** *Chloral hydrat.* 5·0,  
*Aqu. destill.*  
*Syr. aurant. āā.* 50·0.  
S. Co 2 godz. łyżkę.

## u dzieci

Zimne okłady na głowę, weieranie szaruchy (2·00—4·00) w tyłogłowie i kark. Wewnętrznie Kalomel (0·01—0·03 co godzinę), pryszczydła — starszym dzieciom i silnym można postawić pijawki. W razie drgawek chloral w lewatywach. Przeciw wymiotom pigułki lodowe. Po uspokojeniu unikać gwaru, rażącego światła; dyeta z początku ścisła, później pożywna, ciepłe kąpiele 35° C. z okładem zimnym na głowę 1/2—1 godz. 1—2 razy dnia.

Przetwory jodowe, Natrum jodatum 1% co 2 godz. łyżeczkę, weieranie 10% maści jodoform.

## Meningitis tuberculosa.

W pierwszych chwilach przeciw podrażnieniu mózgu natr. bromat. (1—2 grm. pro die) zimne okłady na głowę. Pokój zaciemnić. Lewatywy i środki przeczyszczające. Pokarmy dawać często w małych ilościach. Bacność na oddawanie moczu.



**710.** *Calomelanos* 0'30—0'50,  
*Sacchari* 2'00,  
*Mfp. div. in dos. N. 10.*  
 DS. Co godz. proszek.

**711.** *Kali v. Natr. jodat.* 1'00  
 —2'00,  
*Aqu. dest.* 100'00,  
 MDS. Co 2 godz. łyżeczkę.

**712.** *Natri bromati* 1'00—2'00,  
*Aqu. dest.* 100'00,  
*Syrup Sacch.* 20'00.  
 MDS. Co 2 godz. 2 łyżeczki.

W razie wielkiego rozdrażnienia lub drgawek:

**713.** *Chloralhydrat.* 1'00,  
*Natri bromat.* 1'00,  
*Aqu. dest.* 80'00;  
*Syrup cort. Aurant.* 20'00.  
 MDS. Co godzinę łyżeczkę.

**714.** *Urethani* 1'50,  
*Natri brom.* 0'50,  
*Aqu. dest.* 100'00,  
*Syrup simpl.* 15'00.  
 MDS. Co godz. łyżeczkę

**715.** *Jodoformii* 2'00,  
*Lanolin*  
*Vaselin āā.* 10'00.  
 Mf. ungu. DS. Wcierać w tyłogłowie.

## Metritis.

W przypadkach ostrego zapalenia macicy: spokojne leżenie w łóżku, u osób silnych kilka pijawek na okolicę podbrzusza, zimne okłady, worek lodowy, nacinanie części pochwowej macicy.

Środki solne wypróżniające. W razie bóleści maść:

**716.** *Extr. Bellad.* 2'00,  
*Vasellini flavi* 30'00.  
 Mf. ungu. DS. Zewnętrznie.

**717.** *Extr. opii aquosi* 0'10,  
*But. Cacao q. s. ut f. l. artis suppositoria ad anum N. V.*  
 DS. Co 3—4 godz. czopek.

Po ustaniu bólów, okłady wysychające na brzuch zamiast lodu.

W przypadkach przewlekłego zapalenia: unikanie pracy fizycznej nateżającej, gwałtownego spółkowania, uregulowanie stolca (środki solne, Cascara Sagra, Hunyady Janos, Saratica).

U niedokrewnych podawanie żelaza. Jeżeli równocześnie miesiaczkowanie zbyt obfite:

**718.** *Extr. Hydrastis Canad. fabricationis Parke et Davis*  
 40'00.

*D. in l. guttatoria.*

S. 3 razy dnia po 20 kropli.

Leczenie miejscowe: Przestrzykiwanie wodą przegotowaną, stopniowo co kilka dni ciepłotę wody podwyższając od 28°—38° R, ale nie silnym prądem, kąpiele nasiadowe ciepłe. Pomazywanie części pochwowej we wzierniku co 2—3 dni cum Tra jodi, albo Ichthyolem. Tampony w przypadkach świeżych.

**719.** *Ammon. sulf. ichth.* 5'00,  
*Glycerini* 200'00.

DS. Do tamponów lub

**720.** *Kali jodati* 5'00,  
*Glycerini* 100'00.

*D. in v. nigro.*

S. Do tamponów.

Nakłówanie co kilka dni części pochwowej we wzierniku, miesienie.

W przypadkach zastarzałych amputatio portionis vaginalis, gdy powiększenie macicy znaczne, leczenie kąpielowo zdrojowe: Iwonicz, Rabka, Ciechocinek, Rymanów, Truskawiec.

W późniejszych okresach: Krynica, kąpiele morskie. Kąpiele borowinowe (Mattoniego sól borowinowa).

## Menorrhagia,

Nie jest właściwie chorobą, lecz

tylko objawem choroby ogólnej w ustroju (haemofilia, blądaczka), jako przyczyny można uważać masturbację, wzruszenia umysłowe, występuje w przebiegu lub po chorobach zakaźnych jak płonica, ospa, dur, ostry gościec stawowy. Jako przyczyny miejscowe wymienić należy: Niedowład macicy po częstych porodach lub poronieniach, zatrzymanie części łożyska lub błon, zmiany zapalne na błonie śluzowej macicy i jej mięszu, zmiany zapalne w częściach dodatkowych, zmiany położenia macicy, nowotwory macicy (włókniaki); wreszcie występuje obfita miesiączka w okresie przejściowym (climax), prawdopodobnie wskutek zmian w naczyniach. Leczyć zbroczenia w ogólnym organizmie, polecić odpowiednie zachowanie się higieniczne i dyetetyczne. W czasie miesiączki spokój, a jeżeli mimo to krwawienie jest silne leczyć tak, jak krwotok macieczny. (Patrz następny ustęp). Gottschalk poleca 4—5 dni przed wystąpieniem krwawienia 4 razy dnia po 0.025 stipticinum (Cotarninum muriaticum) w proszku, a w razie wystąpienia krwotoku podwajając dawkę środka.

## Metrorrhagia.

Dokładne wykazanie przyczyny krwotoku.

W przypadkach krwotoku poporodowego z macicy, jeżeli przyczyną złe kureczenie się tejże: nacieranie dna macicy przez powłoki brzuszne ręką, okłady zimne na brzuch, Secale cornutum przez usta, w lewatywie lub podskórnie. Wstrzykiwania gorące na 40° do pochwy. Uciśkanie macicy dwuręczne. W ostatnich czasach Dührssen tamponuje macicę gazą jodoformową.

**721.** *Extr. Secalis cornut.* 3'00.

DS. Na koniec noża w rosół le zażyć.

**722.** *Extr. Secalis corn.* 2'00,

*Aqu. dest.* 100'00,

*Syr. cort. aurant.* 15'00.

DS. Co godzinę łyżkę.

**723.** *Hydrast. muriat.* 0'02,

*Sacchar. albi* 1'00,

*Mf. trochisci D. t. dos.* XII.

S. 4 pastylki dziennie.

**724.** *Extr. fluid. Gossyp. herb.*

20'00.

S. 3 razy dnia po 20 kropli.

**725.** *Extr. fluid. Hamamelidis*

*virgin.* 30'00.

S. 3 r. dnia po 1/2 łyżeczki.

Gdy macica dobrze skurezona i nie zawiera, a krwotok trwa, domyślać się należy przyczyny krwotoku w pęknięciu ujścia zewnętrznego macicy, lub w innym miejscu. Założyć wziernik i tamować krwotok miejscowo przez podwiązanie, ucisk, tamponadę, zeszytanie pęknięcia.

Jeżeli przyczyną są pozostałe części łożyska, błon, skrzepy: usunąć je dokładnie, jeżeli można ręcznie, a gdy to niemożliwe, wyskrobać jamę macicy.

Gdy to nie pomaga wytampnować pochwę zapomocą Penghawar-Djambi w gazie jodoformowej; jeżeli przyczyną — nowotwory macicy — usunięcie tychże sposobem operacyjnym. Na razie, podczas krwotoku tamponada pochwy, po przestrzyknięciu tejże roztworem środka przeciwnilnego j. n. p. 2% roztwór kw. karbol.; 1:2000—3000 roztwór sublimatu i t. d. Do tamponowania najlepiej użyć, kulek waty oczyszczonej, zamoczonej w glicerynie, pierwsze kulki owinać gazą jodoformową.

W przypadkach gwałtownych, wstrzyknięcie do jamy macicy, rozczyń Liquor ferri sesquichlor. strzykawką Madurowicza lub Brauna, przyczem warunek konieczny, aby kanał macicy był dostatecznie drożny, aby rozczyń mógł przez szyję macicy do pochwy spływać. (Postępowanie obosiecznie, ze względu na możebność dostania się rozczyń do jamy brzucha). Wreszcie okłócić od pochwy tętnic macicznych. W ostatnich czasach polecają i zachwalają tak środki miejscowo zastosowane jak i wewnętrzne.

Do pierwszych należy ferri-pyrina jako proszek na tamponach lub 20<sup>o</sup>/<sub>10</sub> rozczyń wodny, dalej zastosowanie do wnętrza macicy za pomocą odpowiedniego cewnika strumienia pary wodnej 100° C. 2—3 minut (Snigurieff).

Wprowadzanie do macicy patyczków szklanych watą owiniętych, napejonych płynem, który otrzymujemy przez zmieszanie antypyryny i salolu w równych częściach i ogrzewanie tego proszku w probówce nad lampą spirytusową po 2—3 minutach tworzy się płyn brunatny, po oziębieniu krzepnie, lecz dalej ogrzewany, utrzymuje się dłużej w stanie płynnym (Labadie — Lagrave).

Do nowszych środków wewnątrz podawanych należy Stipticin (Cotarnin. muriaticum) podawane w proszkach 0·05 5—6 razy dnia lub w kapsułkach; w razie gwałtownych krwotoków wstrzyknąć co dnia 6·20 w miesiąc poślądkowy. — (Gottschalk).

Równocześnie zwalczanie powstającej ostrej niedokrewności: ułożenie spokojne, poziome, ciepłe okłady na głowę, chłodne napoje, wino, kawa czarna, co-

gnac, rum, Tinct. cinnam, Traa ferri acet. aeth. Wstrzykiwania podskórne eteru, ol. camphoratum, wstrzykiwania podskórne większych ilości rozczyń soli kuchennej 0·6:100; lewatywy z tegoż rozczyń.

**726.** *Traa Cinnam.* 50·00.

S. Co  $\frac{1}{2}$  godziny  $\frac{1}{2}$  łyżeczki we wodzie.

**727.** *Tint. Ferri acet. aeth.* 15·00

S. 15 kropli do  $\frac{1}{2}$  szklanki wody do popijania.

Bandaże na kończyny, ucisk na tętnicę główną przez powłoki brzuszne.

**Migraena** zob. **Haemicramia.**

**Morbili, Odra, Kur.**

Niemowlęta i chorowite dzieci oddzielić. Jeżeli przebieg prawidłowy nie trzeba uciekać się do lekarstw. Pokój ostrożnie przewietrzać, ciepłota od 15—16° R. okrycie średnio ciepłe, lekkie przysłonięcie okien, jeżeli jest światłowstręt.

Dyeta w czasie gorączki ścisła, po jej przebyciu pożywna, za napój lekkie kwaski, lub wody (szczawy alkaliczne). Dopóki trwa łuszczenie nie wypuszczać dzieci z łóżka, a mniej więcej 8—14 dni nie wypuszczać z pokoju, zwłaszcza, gdy są objawy nieżyty.

Przeciw nieżyty spójówek wystarczają przemywania 20<sup>o</sup>/<sub>10</sub> kw. borwego. Silny świąd uspakaja się nacieraniem tłuszczami.

**728.** *Lanolin anhyd.* 50·00,

*Vaselin americ.* 20·00,

*Aq. dest.* 25·00.

*M. terendo f. Ung.*

S. Co 3 godz. nacierać.

Silny kaszel wymaga podania naparu ipecac. ze środkami narкотycznymi, wziewania pary wo-



dnej, napoje ciepłe, odwar ślazu i t. p. W razie biegunki dyceta i opium.

Wysokie gorączki i majaczenia, uśmierzać zimnymi okładami na głowę. Chinina — antipyrina, Natr. salicylicum.

Wśród upadku sił, stygnięcia kończyn: wino, cognac, camphora, Acid. benzoicum.

Przeciw drgawkom: Chloral w lewatywach (0:50:50) kali bromatum (2:100) co godzinę łyżeczkę.

Jeżeli gorączka przewleka się ponad 4 dni, zwrócić uwagę na przelyk, uszy i nerki.

Powikłania: błonica, dławiec, niezbyt oskrzeli, zapalenie płuc, leczyć według wskazówek odpowiednio podanych.

**729.** *Codeini phosphor.* 0·02,  
*Linctus gummosi* 50·00,  
*Syrup Altheae* 30·00.

MDS. Co 2 godziny łyżeczkę w razie silnego kaszlu.

**730.** *Extr. Hyoscyami* 0·15,  
*Aqu. dest.* 70·00,  
*Syr. simpl.* 10·00.

MDS. Co 2 godz. łyżeczkę.

**731.** *Infus. Ipecac. e* 0·20 ad  
100·00,  
*Tinct. laudani gtt.* duas.  
*Liquor ammon. anisat.* 1·00,  
*Syrup altheae* 20·00.

MDS. Co godzinę łyżeczkę.

### Morbus Basedowii.

Regularne, higieniczne życie, unikanie zmęczenia fizycznego i umysłowego, wstrzymanie się od nadużywania a nawet od picia wysokoku, herbaty, kawy, nadmiernego palenia. Pobyt na świeżem powietrzu, zwłaszcza w górach Davos, St. Moritz, Zakopane, Szmeks, Truskawiec lub nad morzem.

Jako leczenie radykalne polecono wycięcie gruczołu tar-

czykowego z dobrym w niektórych przypadkach skutkiem.

Na okolicę serca okład zimny lub lód, zwłaszcza podczas silniejszej akcyi serca, oraz digitalis lub strophantus w miernych dawkach.

U chorych osłabionych anemicznych: żelazo, chinina, arsen, zabiegi wodolecznicze, obok systematycznego stosowania prądu galwanicznego na sympaticus (ganglion supremum i processus mastoidei).

Przetwory bromowe i nervina, woda Gubera, Levico, Roncigno, Żegiestów, Krynica, Elster, Francensbad, obok należytego odżywiania i psychicznego spokoju.

**732.** *Natri brom.*

*Aq. amygd. am.* āā. 15·00,  
*Trae convall. maj.* 12·00,  
*Aq. dest.* 60·00.

DS. 2—3 łyżeczek na dzień.

**733.** *Ferri lactici* 1·00,  
*Coff. natr. sal.* 1·5,  
*Elaeosacch. foen.* 5·00.  
*Mfp. Div. in dos. N. XX.*

S 2—3 proszki dziennie.

### Morbus Brighti.

W razie Morb. Brighti, w okresie ostrym, powinien chory bezwarunkowo leżeć w łóżku. Dieta złożona z mleka, kleików-rosółów, lekkich zupek, trochę kaszki, lub ryżu w mleku. Do picia wodę szeczawnicką, bilińską, gieshübelską, ubogim zaś zwykłą wodę z dodatkiem cytryny lub kwasku.

Na okolicę nerek stawiać bańki suche, nawet cięte lub pijawki, jeżeli mocz bardzo krwawy i zawiera wiele białka.

Jeżeli opuchliny są znaczne, to polecić kąpiele gorące zaczynając od 28° R. do 30° i 32° R. po 15—45 minut, ze zlewaniem na głowę, następnie za-

wija się chorego w koce na 1—2 godzin, żeby się dobrze pocić. Jeżeli chory czuje się w kąpielu bardzo osłabionym, dać można kieliszek wina. Albo też urządza się choremu w łóżku sztuczną parówkę za pomocą przyrządu opalanego spirytusem. Obok tego można dawać mierne dawki środków nasercowych, jak digitalis, strophantus lub coffein dla połączenia działania napotnego z moczopędnem. Wstrzykuje się też pilokarpinę po 0·01—0·02 na dawkę, uważając jednak czy nie nastąpi zapad. Obok napotnych i moczopędnych polecają silne środki przeczyszczające jak colocynth, Jalapa, gumii gutti, Rheum, nawet pig. Morisona.

W razie przypadków mocznicy w uraemia, kąpiel gorąca ze zlewaniem zimnemi, silny laxans, podskórnie eter lub kamfora, albo też do lewatywy Hydras chlorali 2—3 gramów lub Acid. benzoicum po 0·2 co 2—3 godz. u silnych wenesekcyi, pijawki.

Nephritis p. scarlatinam zobacz Scarlatina.

W okresie przewlekłym, chory niekoniecznie ma leżeć w łóżku, zwłaszcza, jeżeli opuchliny nieznaczne.

Dyeta przeważnie mleczna, 2—4 litry mleka, jaja, mięsa mniej, jarzyny, żadnych alkoholików i korzeni.

Do picia wody: Bilińska, Giesshübel lub woda z kwaskami, Truskawiec. Unikać zmęczenia fizycznego, odziewać się ciepło, nie narażać się na niepogodę i zmiany temperatury.

Choremu należy polecić mierne dawki tanniny lub Plumb acet., Ferr. sesquichloratum obok ciepłych kąpielu, mniej energicznie stosowanych, jak w okresie ostrym i zawijania w koce. Nadto podawać diuretica: Cof-

fein 1·0—1·50 p. die, theobrominum salicyl. w tych samych dawkach, digitalis, adon. vernalis z dodatkiem Liq. kali acet. 15—20 na 200.

**734.** *Fol. Joborandi* w naparze. Rad. Onodinis, Rad. Petroselinii, Bacc. Juniperi jako ziółka.

W razie zaparcia stolecia środki przeczyszczające.

**735.** *Diuretini* 5·00,  
Aq. dest. 100·00,  
Syr. aurant. 15 00.

MDS. Co 2 godz. łyżkę.

**736.** *Strontii lactici* 50·00,  
Aq. dest. 250·00.

MDS. 2 łyżki dziennie.

**737.** *Acidi benzoici* 0·20,  
*Elaeosacch Citr.* 0·50.  
Mfp. Dent. tal. dos. N. V.  
S. Co 2 godz. proszek.

**738.** *Flor. Benzoes,*  
*Sacch. albi aa.* 2·0.  
Mfp. Div. in dos. N. X.  
S. Co 3 godz. proszek.

**739.** *Blatt. orient.* 2·00,  
*Elaeosacch. foen.* 5·00.  
Mfp. div. in dos. N. XII.  
S. 2—3 proszki na dzień.

Silnie moczopędnie działa napar z liści brzozy zwykłej (*Betula alba*), zbieranych na wiosnę i suszonych.

**740.** *Urotropin* 0·5.  
S. 3 razy dziennie proszek.  
Działa szybko i wydatnie moczopędnie.

**Morpiones zob. Pediculi pub.**

**Myelitis.**

W ostrej:

Ułożenie chorego równo w łóżku, najlepiej na poduszkach powietrznych. Bańki cięte lub pi-

jawki w samym początku choroby, potem Tra. jodi, wciěrki z Ung. cinereum 3—4 grm. p. die i jednocześnie kali jodatum. jeźeli była lues, a nawet jako środek przeciwwzpalny.

Uważać przy tem na ślinotok. lodowe okłady na stos pacierzowy. Równocześnie silne środki przeczyszczające: Kalomel, Jalapa, Senna. Uważać na odleżyny, na zatrzymanie moczu.

W przewlekłej formie:

Kapiele ciepłe, wyjazd do Cieplic, Gasteinu, Trenczyna, Wildbadu, Swoszowie, Piszczan, Lubienia, Truskawca i t. p. wód. Elektryzowania prądem stałym i faradycznym. Na wewnątrz kali jodatum z 10:200, 2 łyżki dziennie. Arg. nitricum 0·01—0·02 w pigułkach, arsen po 0·01 lub Ergotyngę po 0·10—0·50 2—3 razy dziennie (skutek jednak wątpliwy).

### Myringitis zob Otitis.

### Nephritis zob. Morbus Bright.

### Neuralgia intercostalis.

Najeźściej przyczyną zimnica, wtedy Chinina i Arsen.

Elektryzowanie, wcierania kojących maści. Wstrzykiwania morfiny lub antypiryny.

**741.** *Chloroformii* 10·00,

*Ol. hyosc. cocti*

*Ol. olivar. āā.* 20·00.

MDS. Do nacierañ.

**742.** *Extr. Opii aquos.* 2·00.

*Spir. aromat.* 100·00.

DS. Do wciereań.

**743.** *Veratrini* 0·50,

*Chloroformii* 10·00,

*Spiritus* 50·00.

MDS. Do nacierañ.

**744.** *Antipyrin.*

*Aqu. dest. āā.* 5·00.

MDS. 1 lub 2 strzyk. wstrzyknąć w okolicę bólu.

### Neuralgia trigemini, Proso-palgia. Tic douloureux.

Uwzględnić i leczyć przyczyny: anemia, histerya, zimnica, choroby ucha, zębów itp.

Wycięcie bliźny ugniatającej nerw. Leczenie przymiotu, zatrucia ołowiem (Truskawiec).

**745.** *Chinin muriat.* 0·50,

*Dtur. tal. dos. N. X.*

S. Jeden proszek przed napadem.

**746.** *Excalgin* 2·50,

*solve in*

*Tinct. cort. aurant.* 5·00,

*Aq. destill.* 120·00,

*Syr. aurant.* 25·00.

S. Rano i wieczór łyżkę.

**747.** *Solut. arsen Fowleri* 10·00.

DS. 3 razy dziennie od 3—5 kropli po jedzeniu.

Wrazie bólu powstałego z przeziębienia:

**748.** *Butyl chloral* 2·00—3·00,

*Spir. vini rectif.* 10·0),

*Glycerin* 20·00,

*Aqu. dest.* 120·00.

MDS. 3—4 łyżek na raz.

(Dawki według stopnia bólu i indywidualności chorego).

**749.** *Natri Salicyl.* 5·00,

*Aqu. dest.* 180·00,

*Syrup aurant.* 20·00.

MDS. Co godz. łyżkę.

**750.** *Extr. Gelsemii fluid.* 10·00.

DS. Co  $\frac{1}{2}$  godz. po 5 kropli.

(Najwyżej 3 dawki).

**751.** *Antipyrin* 0·50,

*Dtur. tal. dos. N. 10.*

DS. Rano i wieczór proszek.



**752.** *Analgeni 0·50.*

3—4 razy na dzień.

**753.** *Methyl. caerul. 0·02—0·03,*  
*Dent. tal. dos. Nr. VI.*

S. 2—3 razy dziennie.

**754.** *Veratrin. 0·15,*  
*Morphii acet. 0·10,*  
*Ungu. cerei 10·00.*

Mf. ungu. S. Weierać w miejscę bolące.

**755.** *Aconitini cryst. 0·01,*  
*Spir. vini concentr.*  
*Aq. dest. āā. 30·00.*

S. 2 łyżeczki dziennie.

Wstrzykiwanie 1% wodnego roztworu Ac. hyperosmii (świeży roztwór, bo się łatwo psuje).

Elektryczność, naciąganie lub wycięcie kawałka nerwu.

## Neurosis gastrica.

Leczyć hypersecretio (patrz ca-tarrh. ventr.),

Żaś wymioty nerwowe:

**756.** *Menthol. 0·05,*  
*Natr. hydrocarb. 1·00.*  
*D. tal. dos. ad caps. am. N. XII.*  
S. 3 razy dzien. po jedzeniu.

Czopki:

**757.** *Extr. Bellad. 0·2,*  
*Codein. phospor. 0·3,*  
*Butyr. Cacao q. s.*  
*U. f. supp. Nr. X.*

Suggestya wsparta lekiem:

**758.** *Menthol. 0·3,*  
*Trae amar. 3·00.*

M. S. Przed jedzen. 15 kropli.

## Obstipatio alvi habitualis.

Usunąć przyczyny cierpienia, środek lekko czyszczący, dyeta mięszana, kompoty, jarzyny, owoce, figi, miód, pierniki, zimna woda na czczo, u chorych. którzy znoszą mleko, dawać tako-

we w sporych ilościach. Nieraz dobre skutki wywiera kuracya winogronowa.

Na noc okłady wysychające na brzuch. Elektryzowanie prądem przerywanym.

Obok tego zabiegi hydropatyczne, mięsienie, codzienne lewatywy, wody mineralne: Karlsbad, Marienbad, Hunyady Janos, Saratica, Kissingen (Rakoczy), Saidschütz, Friedrichshall, proszki Seidlickie.

**759.** *Decoet. pulp. Tamarind*  
*e 15·00 ad 150·00,*  
*Cremor. tartari 15·00.*

DS. Co 2 godz. łyżkę lub na noc 3—4 łyżek — lub też powidełka tamaryndowe.

Ziółka francuskie St. Germain.

**760.** *Trae Rhei vinos.*  
*Extr. fluid. Cascar. Sagr.*  
*āā. 25·00.*

DS. 2 razy dnia po 1/2 do 1ej łyżeczki.

**761.** *Extr. Aloë aquos.*  
*Extr. taraxaci āā. 5·00,*  
*f. pil. N. 50.*

S. Rano i wieczór po 1—2 pigulek.

**762.** *Trochisci compressi e Rho*  
*à 0·50 N. 50.*

DS. Co dzień na noc 1—3 pastylek.

**763.** *Trochisci compressi e Cas-*  
*car. Sagrad à 0·50 N. 50.*

S. Co dzień na noc 1—3 pastylek.

**764.** *Sal. therm. Carolin. 100·00.*  
DS. Co dzień na czczo łyżeczkę w 1/2 szklanki ciepłej wody.

**765.** *Natri bicarb.*  
*Magnes carbon. āā. 50·00,*  
*Pulv. rad. Rhei 7·00.*

DS. 2 razy dnia na koniec noża.

Nadzwyczaj zalecają:

- 766.** *Podophyllini* 0·30,  
*Extr. Aloës*  
*Extr. Rhei* āā. 3·00,  
*Extr. taraxaci* q. s. f. pil.  
 N. 40.  
 S. Na noc 1—3 pigulek.
- 767.** *Extr. Aloës aquos*,  
*Extr. Jalapae*,  
*Sapon. medicin.* āā 5·00,  
*Pulv. et extr. rhei* q. s. ut  
 f. pill. Nr. 50.  
 S. 4 pigułki rano zażyć.
- 768.** *Pulv. rad. Rhei*,  
*Extr. aloës aquos* āā. 5·00,  
*Extr. Tarax.* q. s. ut f. pill.  
 Nr. 50.  
 S. 3 pigułki rano zażyć.
- 769.** *Pulv. r. rhei chin* 5·00,  
*Extr. Trifol. fibrin.* q. s. u.  
 pill. Nr. 50.  
 S. 5 pigulek rano zażyć.
- 770.** *Podophyllini*  
*Sapon. medicin.* āā. 0·20,  
*Mellis dep.* q. s. ut f. pill.  
 Nr. 20.  
 S. 1—3 pig. dziennie.
- 771.** *Extr. Coloquinth.* 05·0.  
*Pulv. rad. Rhei*,  
*Pulv. aloës*,  
*Resinae Jalapae*,  
*Gummi gutti* āā. 1·00,  
*Myrrhae* 2·00,  
 F. pill. Nr. 50.  
 S. 1—4 pig. dziennie.
- 772.** *Calomelanos*,  
*Tub Jalapae*,  
*Sacch. lactis* āā. 0·30,  
*Mfp. dent. tal. dos.* Nr. X.  
 S. 2 proszki dziennie.
- 773.** *Aloës* 2·00,  
*Ferri sulfurici*,  
*Chinini sulfur.* āā. 1·00,  
*Extr. Hyoscyami* 0·50,  
*Extr. et pulv. liquir.* āā. q.  
 s. ut f. pill. Nr. 30,  
*Consperge c. lycopod.*  
 S. Pigułkę dziennie zażyć.

Przy uporezywem zaparcieiu, wlać przez wysoko do rectum wprowadzoną sondę: 70 gr. aeter sulf. z 300 gr. Aq. foeniculi.

### Oedema pulmonum,

Leczenie głównej choroby w odpowiedni sposób.

Przy pierwszych objawach obrzęku płuc ostrego, podać środki podniecające akcyę serca jak: czarna kawa, cognac, grog, wino, kamfora, piżmo. Podskórnienie wstrzyknąć eter, ol. camphoratum lub coffeinę.

Zewnętrznie położyć na piersi i łydki synapizmy, rozcierać nogi i ręce, dać choremu kąpiel i zlewać głowę i piersi zimną wodą.

Jeżeli chory jest krwisty, można puścić krew, zwłaszcza w obrzęku płuc wśród spraw zapalnych.

Nadto można dać lewatywę ze środków ostrych jak: Decoct. colocynt., octu, rozczyntu soli itp.

Jeżeli niebezpieczeństwo na razie minęło, dawać cardiaca: i digitalis, koffeinę, teobrominę, Sparteinę, Tra stroph. — Po tem leczyć główną chorobę i zwracać uwagę na pierwsze objawy zastoinowe.

- 774.** *Infus. flor. Arnicae*  
 e 15·00 ad 120·00,  
*Camphor. trit.* 1·25,  
*Mucil. g. mimos.* 20·00.

Mf. emulsio. S. Co  $\frac{1}{2}$  godziny łyżkę.

- 775.** *Acidi benzoici* 3·00,  
*Camphor. pulv.*  
*Stibii sulf. aurant.* āā. 0·50,  
*Sacch. alb.* 5·00,  
*Mfp. div. in dos.* X.  
 S. Co 2 godz. proszek.

- 776.** *Inf. rad. Valerian.* e 10·00  
 ad 150·00,  
*Aeth. acet.* 2·00.  
*Syr. Seneg.* 15·00.  
 DS. Co godz. łyżkę.

**777.** *Aetheris sulfur.*  
*Spir. vin. concen. āā. 5'00,*  
*Aq. destillat. 15'00,*  
*Syr. rub. idaci 15'00.*

MDS. Co godzinę łyżkę.

**778.** *Apomorphin. mur. 0'10,*  
*Aq. dest. 10'00,*

DS. 1—2 strzykawki podsk.

**779.** *Moschii orientalis 0'50,*  
*Sacch. alb. 2'00,*  
*Mfp. div. in dos. quinque.*

S. Co godz. proszek.

## Orchitis zob. Epididymitis.

## Otitis externa circumscripta.

W samych początkach można zakładać waciki zanurzone w 5% kokainie lub w roztworze Tinct. opii 4'00, Aqu. destil. 12'0.

**780.** *Ol. hyoscyami*  
*Chloroformi*  
*Trae laud. simpl. āā. 10'00.*

S. Wcierać w okolicę ucha.

**781.** *Ol. hyoscyami 10'00,*  
*Estr. opii aquos. 0'50.*

S. 5 kropli ogrzanych na wacie do ucha.

Przy wyraźnym czeraku w przewodzie zewn. otwarcie tegoż z następowem opatrzeniem antyseptycznem, do czego dobrze się nadaje gliceryna karbolowa (0'50—15'00), kwas borowy z alkoholem (0'50—10'00). W przypadkach często powtarzających się recydyw zalecają zapuszczanie spirytusu sublimowanego Hydrarg. bichl. corros. 0'05—0'10 na 50'0 Spir. vini rect.

## O. externa diffusa.

Wprowadzenie gazy zwykłej zanurzonej w roztworze octanu glinowego, w płynie Burowa.

## O. media acuta suppurat.

Leczenie w początku choroby i przed przebicciem błony bębenkowej, jak przy ostrym katarze, gdy błona bębenkowa jest znacznie wypuklona, zielonawo zabarwiona, chory ma silne bóle, gorączkuje, należy przyspieszyć samoistne przebiccie, wykonując paracentezę. Po tejże, względnie po samoistnej perforacyi, ucho lekko przestrzykiwać 2 r. dziennie lub nawet co godzinę, zależnie od sekrecyi, stosować Politzera. Przy bolesności wyrostka sutkowego, okłady lodowe; w przypadkach ropienia w wyrostku trepanacya.

## O. media chronica.

Przy znacznem ropieniu częste przestrzykiwania ucha zwykłą wodą ciepłą i zakładanie następowo waty; w ropieniu bardzo obfitem należy użyć przestrzykiwań przez kateter, co oddaje bardzo dobre usługi. Gdyby wypływ z ucha był cuchnącym, najlepiej jeszcze używać roztworu kali hypermanganici 0'50:100'0. W przypadkach, gdyby to ropienie było podtrzymywane przez caries kostek słuchowych, granulacyi w uchu wewn., nagromadzenie się mas żółciolokowych, te należy usunąć, w postaciach zaś ropienia z atyku przestrzykiwania tegoż kaniulą Hartmana.

Przy ropieniu nieznacznem po wystrzykaniu ucha i dokładnem osuszeniu, stosować zadmuchiwanie miążkiego kwasu borowego, dalej zapuszczania:

**782.** *Acid. borici 0'60,*  
*Glycerini*

*Aqu. dest. āā. 10'00.*

DS. Krople do ucha.

**783.** *Argenti nitrici 0'50,*  
*Aq. destil. 10'00.*

DS. 10—15 kropli do ucha.



**784. Nosopheni***Acidi borici* āā. 5'00.

Mfp. S. Wdmuchiwanie do ucha.

**785. Antinosini** 0'50;*Aq. destill.* 100'00.

DS. Do przestrzykiwań ucha. Zinci sulfur. 0'20 na 20'0 Aquae dest., lub Zinci sozo-jodolici 0'4—0'6:20'0 dodając odpowiednio 1'00—3'00 Spir. vini rectific. lub bez tegoż, dalej Natrum tetraboricum w roztworze od 4—20%; zresztą chronienie ucha od wpływów zewnętrznych, przez noszenie ciągłej waty w uszach.

**Oxaluria.**

Dyeta przeważnie mięsna, mleczna, unikanie mącznych pokarmów, jarzyn, octu, cytryn, wina.

Ze środków leczniczych: picie wód: Vichy, Karlsbad, Elster, Salzbrunn, Wildungen.

Na wewnątrz: lith. carb., lith. salicylicum, Natr. carbon. po 0'50—1'0 dziennie w wodzie selterskiej.

**786. Natri bicarb.** 10'00,*Lith. carb. efervescentis* 50'00,*Mfpulv. Div. in dos. N. XX.*

S. Rano i wieczór proszek w szklance wody.

**787. Natri bicarb.** 2'00,*Lith. carbon.**Kali carbon. āā.* 0'50,*Aq. flor. naph.**Syr. simpl. āā.* 20'00,*Aqu. dest.* 300'00.

DS. Przez dzień wypić (rozczyzn Ewicha).

**788. Natr. phosphor.** 10'00,*Div. in dos. Nr. X.*

S. Raz dnia proszek.

**Oxyuris vermicularis.**

Lewatywy z wody, czosnku roztartego w wodzie (garsć na 1 liter) z  $\frac{1}{2}\%$  roztworu sublimatu,

lub też lewatywy z czystego tranu.

**789. Buthyri Cacao** 3'00,*Calomelanos* 0'05,*Mf. supposit. Dtur. tal. dos. Nr. V.*

S. Na noc jeden czopek.

**790. Naphthalin** 1'00.*Ol. olivar.* 40'00.

MDS. Do lewatywy.

Dorosłym 5—6'00:80'00 oliwy.

**791. Santonini** 0'15,*Ol. papaver.* 50'00.

S. Do lewatywy.

**Ozaena.**

Leczyć chorobę, na której tle występuje: (kiła, żoły, gruźlica). Zwracać uwagę na czystość powietrza, utrzymywać jednostajną ciepłotę. Ostrożne przestrzykiwania  $\frac{1}{2}\%$  roztworem soli kuchen.,  $1\%$  kw. borowy, maść borowa. W razie trudności przy ssaniu, karmienie osesków łyżeczką. Wdmuchiwanie kalomelu.

**792. Zinci sozodolici** 2'00,*Vaselini**Lanolini āā.* 20'00.*Paraf. liquidii q. s. f. uny.*

S. Posmarować gazę i wkładać do nosa.

**793. Calomelanos** 1'00,*Hydrgr. praec. rubri* 0'50,*Sacchari* 20'00.

Mfp. S. Do wdmuchiwań.

**794. Ichthyoli** 10'0.*Ol. ricini* 20'0,*Spir. vini* 100'0.

S. Do inhalacji.

**795. Saloli** 1'0,*Acid. salicyl.* 0'20,*Tannini* 0'10,*Acid. borici subt. pulv.* 4'0.Mfp. S. Tabaka. Co godzinę zażywać przez  $\frac{1}{2}$  dnia.

**796.** *Jodoli cryst.* 20'0.

S. Do wdychiwania do nosa.

**797.** *Jodoformi* 0'30,

*Vaselini* 30'0.

S. Maść.

St. Sawicki radzi wdychiwania par formaliny.

## Parametritis p. Perimetritis.

### Paraphimosis.

Starać się jak najwcześniej doprowadzić za pomocą palców, wywierając ucisk na żołądź; i zlewając ją podczas zabiegu zimną wodą. Jeżeli się nie udaje, nacięcie pierścienia ścieśniającego w kierunku podłużnym prącia i następne odprowadzenie napletka, okłady zimne i częste przemywania.

### Pediculi a) capitis.

U dzieci zmyć dobrze głowę spirytusem mydlanym i posypać siarką, poczem zmywać przez kilka dni spiryt. kamforowym. U starszych nasmarować dokładnie głowę (u mężczyzn ostrzyżone włosy) naftą lub:

**798.** *Ol. Petrae* 100'0,

*Bals. peruvian.*

*Ol. Olivarium* āā 25'0.

S. Zewnętrznie.

i owinąć głowę chustką grubą, a po 24 godz. zmyć głowę spiryt. mydlanym. Dla zgubienia jajek, czepiających się włosów, zmywać głowę wysyconym roztworem sody lub octem.

### b) vestimentorum.

Kąpiele, leczenie wyprysku, a rzeczy do desynfekcji lub oczyścić 1—2% rozc. sublimatu.

### c) pubis.

Nasmarować 1—2 razy maścią szarą lub 1% rozc. sublimatu,

które jednak wywołać mogą wyprysk, dlatego lepiej użyć 8—10 razy:

**799.** *Naphthol* 2'0,

*Ol. Olivarium* 20'0.

S. Zewnętrznie.

**800.** *Creolini* 2'0, -

*Aqu. dest.* 100'0,

S, Zewnętrznie.

**801.** *Mercur. sublim. corr.* 0'1,

*Spir. vin. rect.,*

*Glycerin. p. āā* 75'0.

S. Na noc wieierać i nie obsuwać.

## Pericarditis.

Przedewszystkiem spokój, chory powinien leżeć w łóżku. W okresie ostrym na okolicę serca worek lodowy. W razie silnych bólów parę pijawek, suche bańki pedzlowanie c. Tra. jodi. Na wewnątrz *Inf. digitalis* e 1'00 ad 200'000. co godzinę łyżkę, lub inne cardiacum. W razie silnej gorączki podawać antipyrinę, fenacetynę lub antifebrynę w połączeniu z kofeiną dla uniknięcia zapadu. Jeżeli bóle trwają, dać morfinę, chloralhydrat, lub sulfonal na noc. Dyeta przy tem płynna niepodniecająca, uważać na regularne stolce. — Jeżeli okres zapalny minął, stosować resorbentia: okłady ciepłe, pedzlowanie jodyną, diuretica, jak: coffeina, diuretyna, digitalis. Tra strophanti itp. a dyeta wówczas posilna, lekko podniecająca.

W uporezywych przypadkach można zrobić punkcję i aspirację przyrządami Potaine'a lub Dieulafoy.

**802.** *Infus. fol. digit.*

e 1'00 ad 180'00,

*Syrup simpl.* 20'00.

MDS. Co 2 godz. 2 łyżki.

**803.** *Tinct. Strophanti* 10'00.

DS. 3 razy dz. po 10 kropli.

Po ustaniu gorączki, gdy exsudat zostaje:

**804.** *Infus. Juniperi e* 15'00

ad 200'00,

*Liqu. Kali acet.*

*Oxymell Scillae* āā. 15'00.

DS. Co 2 godz. łyżkę.

**805.** *Infus. hb. Digitalis*

e 1'00 ad 150'00

*Kali acet.* 5'00,

*Syrup simpl.* 20'00.

S. Co 2 godz. łyżkę.

**806.** *Decoct. Equiset. e* 20'0 ad

200'0,

*Liquor. terr. fol. tart.*

*Oxymell. scillae* āā. 15'0.

DS. Co 2 godz. łyżkę.

**807.** *Pulv. fol. digit.* 0'5

*Coff. natrobenz* 1'00

*Sacch. lactis*

*Elaeosacch. Calami* āā. 1'5.

*Mfp. Div. in dos.* N. X.

S. 3 proszki dziennie.

**808.** *Sparteini* 0'02,

*Sacch. albi* 0'20,

*Mfp. Dtal. dos.* N. X.

S. 3 proszki na dzień.

**809.** *Trae cacti grandiflor* 10'0.

DS. 3 razy dziennie po 10 kropel.

**810.** *Trae Nerii oleander.* 1'00.

DS. 3 razy dziennie po 10 kropli.

## Perimetritis.

Tu możemy też mówić o zapaleniu około trąbek i jajników (perisalpingitis et perioophoritis) jak również o zapaleniu tkanki okołomaciczej (parametritis), gdyż objawy i leczenie są bardzo do siebie podobne.

W okresie ostrym:

Spokojne leżenie w łóżku, okłady lodowe na okolicę bole-

sną, w razie znacznej bóleści i gwałtownych objawów, u osób silnych 5—6 pijawek nad okolicę pachwinową, dyeta ścisła, płynna, nadto wewnętrznie: Tra opii simpl. po 10 kropli kilka razy dziennie albo:

**811.** *Extr. opii aquos.* 0'10,

*But. Cacao q. s. ut f l. ar-tis suppositoria ad anum*

N. V.

DS. Co 3 godz. czopek użyć, a gdy nasilenie objawów się zmniejsza rzadziej.

Gdy ciepota opadnie, środki łagodnie wypróżniające: lewatywy z wody, z dodatkiem 2 łyżek ol. ricini albo z dodatkiem łyżki gliceryny. Czopki glicerynowe, oleum ricini wewnętrznie.

Gdy objawy ostrego zapalenia ustąpiły, okłady wysychające, po ustąpieniu bolesności: kąpiele nasiadowe ciepłe, z dodatkiem  $\frac{1}{8}$ — $\frac{1}{4}$  kilo soli na kąpiel. Kąpiele borowinowe (Mattoniego sol borowinowa) Truskawiec.

Przestrzykiwanie pochwy słabym prądem wodą nn 30—38° R. z dodatkiem soli kuchennej (2 łyżki na litr) lub z dodatkiem płynu o składzie:

**812.** *Kalii jodati* 3'0—5'0,

*Trae jodi* 15'0—20'0,

*Aq. destill.* 250'0.

S. 1—2 łyżek na litr wody.

**813.** *Trae jodi*

*gallarum* āā. 20'00.

DS. Do pędzlowania.

**814.** *Ammon. sulfo-ichthyol.*

5'00—10'00,

*Vaselini flavi* 50'00.

Mf. ungu. DS. Zewnętrznie.

**815.** *Ammon. sulfo-ichthyol,*

5'00—10'00,

*Glycerini* 200'00.

MDS. Do tampon. codzien.

W przypadkach przewlekłych mięsienie:



**816.** *Kali iodati* 10·00,  
*Gelatini q. s. f. l. art. glo-*  
*buli vaginales* N. X.

DS. Raz dnia gałkę użyć lub:

**817.** *Jodoform. desodorati* 3·00,  
*But. Cacao q. s. ut f. l. art.*  
*globuli vaginales* N. X.

DS. Raz dnia gałkę użyć.

**818.** *Ammon. sulfo-icht.* 1·00,  
*Butyr. Cacao q. s. f. l. art.*  
*suppos. ad anum* N. X.

S. 1 czopek dzien. użyć.

Jeżeli w przebiegu chronicznego a zatem późniejszego okresu, mimo użycia wyżej wymienionych sposobów leczenia, badanie i objawy wykazują znaczne zmiany około jajników, lub w nich samych, albo że w trąbeczce rozszerzonej znajduje się treść (śluz, ropa, krew), to często dopiero leczenie operacyjne usunąć zdola cierpienie, wskutek którego życie dla kobiety staje się ciężarem. W tych przypadkach należy wyciąć trąbkę schorzałą (salping-ectomia).

## Peritonitis.

Bezwzględny spokój; dyeta ściśle płynna. Wewnętrznie podawać przetwory mاکowea w dużych dawkach, a w razie silnych wymiotów kawałki lodu do połknięcia i kokainę lub morfinę. Zewnętrznie środki przeciwpalne, okład lodowy, pijawki, pedzlować brzuch kleiną (colloidium) z dodatkiem jodoformu. Gdy okres ostry minie, okłady wysychające lub ciepłe. Kąpiele ciepłe café lub nasiadowe.

W przypadkach surowiczego zapalenia z przebiegiem chronicznym, może być czasem wskazane wypuszczenie płynu z jamy brzusznej, a nawet t. z. toalety jamy brzusznej.

## *P. tuberculosa.*

Leczyć ogólnie: posilna dyeta, słone kąpiele (Rabka, Iwonicz, Rymanów), kąpiele borowinowe, Truskawiec miejscowo ostrożnie wcierać maść jodoformową 25·0 na 100 wazeliny, a następnie brzuch pokryć ceratką Billrotha i opasać cały brzuch flanelą,

**819.** *Antipyrin* 10·00,  
*Aqu. dest.* 150·00.

DS. 2 łyżki do lewatywy co 2 godziny, póki gorączka nie spadnie do 38.

**820.** *Laudani pur.* 0·02,  
*Sacch. albi* 0·30,  
*Dtur. tal. dos.* XII.

S. 3 pr. dziennie.

**821.** *Emuls. communis* 200·0,  
*Aq. lauroceras.* 10 0,  
*Morphii muriat.* 0·10.

S. Co godz. łyżkę.

**822.** *Resorcini resublimat* 2·0,  
*Aq. destillat.* 180·0,  
*Tinct. laud. simpl. gtt.* XV,  
*Syr. simplic.* 20·0,  
*D. in vitr. nigro.*

S. Co 2 godz. łyżkę.

**823.** *Cocaini mur.* 0·15,  
*Aqu. dest.* 10·00.

DS. W razie wymiotów 10—15 kropli zażyć.

**824.** *Emuls. commun.* 200·00,  
*Aqu. lauroc.* 5·00,  
*Morphii mur.* 0·05,  
*Syrup simpl.* 10·00.

MDS. Co godz. łyżkę.

W razie parcia na stolec:

**825.** *Morphii mur.* 0·01,  
*Extr. bellad.* 0·02,  
*Butyri Cacao* 1·00,  
*f. suppos. dtur. tal. dos.* X.

S. W razie parcia użyć jeden czopek.

**826.** *Jodoform* 5·00,  
*Lanolin*  
*Vaselin āā.* 25·00.

Mfung. S. Rano i w. wcierać.

**Perityphlitis zob. Typhlitis.****Periurethritis. — Cavernitis.**

W okresie ostrym spokój, zaprzestać leczenia rzeźączki, miejscowo okady zimne (z aq. plumbi., liq. alumin. acet-). Gdy chelbotanie, nacięcie wczesne; gdy nie ma dążności do ropienia (okres przewlekły), smarować:

**827** *Extr. Belladon.* 1'0,  
*Ung. ciner.* 10'0.

S. 3 razy dnia wielkości grochu dokładnie wetrzeć.

**828.** *Jodi pur.* 0'2,  
*Kal. jodat.* 2'0,  
*Ung. simpl.* 20'0.

S. Jak wyżej.

**829.** *Empl. hydrarg.*  
*Empl. saponat. āā* 15'0.

S. Rozsmarowana na płótnie codziennie przykładać.

**Perniones zob. Congelatio.****Pertussis. Koklusz, Krztusiec.**

Oddzielić dzieci zdrowe zwłaszcza małe. Dieta pożywna, karmić zaraz po wymiotach. Pobyt na świeżem powietrzu, oddychanie zgęszczonem powietrzem, zmiana miejsca pobytu. Rozpylanie 5<sup>0</sup>/<sub>10</sub> kw. karbol. w mieszkaniu.

W razie wystąpienia zapalenia płuc (napady czasem ustają) dawać leki wykrztuśne:

*Inf. Ipecac. c. Natro benzoico.*

**830.** *Trae Bellad. gtts.* 2—5,  
*Mixtur. gummos.* 100'00,  
*Syrup simpl.* 15'00.

MDS. Co 2 godz. łyżeczkę.

**831.** *Chloral hydratis* 0'50,  
*Ammon. v. Natri brom.* 2'00,  
*Aqu. dest.* 100'00,  
*Mixtur. gumm.*

*Syrup rub. id. āā.* 15'00.

MDS. Co 3 godz. łyżeczkę.

**832.** *Cocain mur.* 1'00,  
*Aqu. dest.* 10'00.

MDS. Do pedzłowań, przelyku i krtani.

**833.** *Morphii mur.* 0'01—0'02,  
*Aqu. dest.* 60'00,  
*Syrup althaeae* 15'00.

MDS. 3 razy dz. łyżeczkę.

**834.** *Chinini muriat.* 0'50,  
*Natr. bicarb.*

*Sacchari āā.* 1'50,

*Mfp. div. in dos.* 10.

S. Co 3 godz. proszek.

**835.** *Trae alcohol. rad. Aconit.*  
*Trae Bellad. āā. gtts.* 10,

*Aqu. amygdal. amar.* 1'00,

*Aqu. dest.* 100'00,

*Syrup aurant.* 20'00.

MDS. 3—4 r. dz. łyżeczkę.

**836.** *Coccionell. pulv.* 1'00,  
*Kali carbon.* 3'00,

*Sacchari* 10'00,

*Aq. dest.* 100'00.

MDS. Co 2 godz. łyżeczkę.

**837.** *Antipyrin.* 1'00,  
*Terpinhydratis* 1'00,

*Aqu. tiliac*

*Syrup aurant āā.* 50'00.

MDS. 4—5 r. dz. łyżeczkę.

**838.** *Extr. Hyosc.* 0'20,  
*Linctus gummosi* 100'00,

*Syrup rub. id.* 20'00.

MDS. Co 2 godz. łyżeczkę.

**839.** *Codeini mur.* 0'05,  
*Linct. gumm.* 60'00,

*Syrup Althaeae* 30'00.

MDS. 3—5 łyżek dziennie.

**840.** *Antipyrin* 0'50—1'00,  
*Aqu. de Vichy* 80'00,

*Syrup rub. id.* 20'00.

DS. Używać zaraz po napadzie łyżeczkę. — Wyżyć w ciągu 24 godzin.

**841.** *Det. hbae Thymi*  
10'00 ad 200'00,

*Ammon. bromat.* 2'00,

*Syrup Althaeae* 20'00.

MDS. Co 2 godz. łyżeczkę.

**842. Bromoformii 5'00.**

DS. Dzieciom

do roku życia 2—3 kropli,  
od 2—4 lat 3—4 „  
do 8 lat 4—5 „  
3 razy dziennie podać w łyżeczce wody.

**843. Tussol (antipyr. amygdalic.) 2'0,**

*Aq. destill.* 80'0,  
*Syr. Senegae* 20'0.

MDS. Dziennie 1—3 łyżeczek.

**844. Acidi benzoici**

*Bismut. salicyl. āā.* 5'0,  
*Chinin sulf.* 1'0.

Mfp. DS. 2 r. dziennie wdychać do nosa.

**845. Acidi borici***Coffeae tost. āā.* 5'0.

Mfp. DS. 2 r. dziennie wdychać do nosa.

**846. Thymoli 1'0,**

*Spir. vini rectific.* 250'0,  
*Aqu. dest.* 750'0.

DS. Do inhalacji.

**847. Kreosoti 0'25,**

*Sulfonal* 0'20,  
*Syrup tolutani* 150'0.

MDS. Co 2 godziny łyżeczkę (przed użyciem wstrząsnąć).

**848. Antispasmini 1'0,***Aq. amygd. amar.* 10'0.

S. 1—2 r. dz. po 10 kropli.

**Pharyngitis.**

Leczenie winno poprzedzać zbadanie jamy noso-gardłowej, względnie nawet nosa; przy zajęciu tychże równoczesne leczenie. W przypadkach postaci zanikowej, suchej, leczenie prawie bezsilne; nieraz sprawia się ulgę chorem pędzlowaniem.

**849. Jodi puri 0'25,**

*Kali iodati* 1'0,  
*Glycerini* 20'0.

DS. Zewnętrznie.

**Pharyngitis hypertr. granulosa lub lateralis.**

Kauteryzowanie miejscowe lapisem w substancji lub pędzlowanie całego gardła rozczykami lapisu 10 i 20%, lub taniny np.

**850. Acidi tannici 2'0,***Spir. vini rectific.* 20'0.

DS. Zewnętrznie.

**851. Sozodoli 2'50,***Aqu. dest.* 50'0.

S. Do pędzlowania.

Niemniej można chorem zapisywać zimne rozpylania z rozczyków 1—2% Natri bicarb., Kali carbon., Natri chlor., Ammonii chlor., dalej płókania z tych środków lub z taniny np.

**852. Acidi tannici 5'0,***Spir. vini rectific.* 50'0,*Aqu. dest.* 500'0.*(Morphii mur. 0'10—0'20).*

DS. Do płókania gardła.

**Phosphaturia.****853. Utropin 0'5.**

S. 3 proszki dziennie.

Kwasy:

**854. Ac. mur. dil. 30'0.**

S- 3 razy dziennie po 20 kropli w 1/2 szklanki wody.

**855. Ac. benzoic 2'0,***Sacch. alb.* 1'0,*M. f. pulv. Div. in dos. aeq.*

Nr. VI.

S. 3 proszki dziennie.

**856. Ac. lactic. 3'0,***Aq. d.* 200'0,*Aq. Menth. pip.* 50'0.

S. 3 razy dziennie po łyżeczkę w 1/2 szklanki wody sodowej.

**Pityriasis versicolor.**

Rozmydlić na skórze mydło szare, siarkowe lub naftolowe



(przetłuszczone Eichhoff'a) i pozostawić, robiąc to codziennie aż do podrażnienia skóry; wtedy kąpiel i puder; albo nacierać codziennie i pudrować, aż nie nastąpi złuszczenie przyskrórka:

**857.** *Ac. carbolic. (s. salicyl.),*  
*Spir. Lavandul. āā 2'0,*  
*Spir. vitī rect. 150 0.*

S. Zewnętrznie.

**858.** *Naphtholi 0'50,*  
*Spir. vini rect. 50'0.*

S. Zewnętrznie.

**859.** *Anthrarobin 5'0,*  
*Lanolin. anhydr. 40'0,*  
*Ol. Olivar. 10'0,*  
*M. f. ung.*

S. Maść.

**860.** *Ol. terebinth. 20'0,*  
*Lanolini 30'0.*  
*M. f. ung.*

S. Maść.

## Pleuritis.

Łóżko, pożywienie płynne, zwłaszcza jeżeli jest gorączka. Suche bańki na okolicę zajęta zapaleniem opłucnej, jeżeli bardzo silny ból, to nawet 4—6 piławek lub wstrzyknięcie morfiny. Po tem okład lodowy, lub wysychający. W razie męczącego kaszlu morfina. Jeżeli się wypocina nie wytwarza, to pozostać przy tem leczeniu, co najwyżej pędzlowanie przez kilka dni cum Tra jodi i nie pozwalać choremu wychodzić dopóki tarcie istnieje i stan podgorączkowy się utrzymuje. Zresztą trzeba leczyć chorobę zasadniczą, najczęściej nacieki szczytowe. Jeżeli zaś nagromadza się wypocina, to obok okładów wysychających można zalecić smarowanie raz na dzień jodyną lub pryszczydło. Wewnętrznie Natrium salicylicum 3—4 gr. dziennie. W okresie,

kiedy już wypociny nie przybywa, pędzlowanie jodyną, kaptasmy ciepłe, wewnętrznie Kalium jodatam, diuretica, jak: Inf. digitalis, Theobrom. natro salicyl. po 4—5 grm. dziennie, Coffeinum natro-salic. 1—1'5 dziennie, Calomel, Adonis vernalis 6'0 na 200'0, Tra stroph., Kali nitricum itp. Nadto można próbować środków przeczyszczających, jeżeli nie ma przeciwwskazania.

Tam, gdzie wypocina ropna, należy zrobić resekęję żebra i ropę wypuścić, jeżeli zaś chory się nie zgadza, to przynajmniej punkcję i aspirację płynu przyrządem Potaina lub Dieulafoi. Punkcja nadto jest wskazana, jeżeli znaczna bardzo duszność grozi życiu chorego.

Po przebyciu zapalenia opłucnej, wyjazd na świeże powietrze, w góry do Zakopanego, Szczawnicy, Davos, Gleichenbergu, odżywianie forsowne, gimnastyka odpowiednia i leczenie w gabinetach pneumatycznych.

Zresztą leczyć należy chorobę główną, która dała powód do zapalenia opłucnej, a tą jest najczęściej gruźlica płuc.

**861.** *Dect. cort. chinæ*  
*e 10'0 ad 150'0,*  
*Natri salicyl. 3,0,*  
*Syrup. aurant. 20'0.*

MCS. Co 2 godz. łyżkę.

**862.** *Chloroformii 10'0,*  
*Ol. Hyosc.*  
*Ol. olivar. āā. 20'0.*

S. Do nacierań.

Przy pozostałym exsudacie:

**863.** *Decoct adonidis*  
*e 15'0 ad 200'0,*  
*Oxymel Scillae 20'0.*

DS. Co 2 godz. łyżkę.

- 864.** *Natr. chlorat.* 5'0,  
*Lithii chlorat.* 1'0,  
*Aqu. petroselin.* 130'0,  
*Syrup. menth.* 20'0.  
 S. Co 2 godz. łyżkę.
- 865.** *Perlae med. cum Creosot.*  
*carb.* 0'20  
*fabric. „Hygea“ Zahradnik.*  
 S. 4—10 per. dziennie.
- 866.** *Kali hydrojod.* 2'0,  
*Jodi puri* 0'50,  
*Ung. digitalis* 20'0.  
 Mfung. S. Maść.
- 867.** *Jodoform* 2'0,  
*Unguenti simpl.* 50,  
*Ol. Bergamott. gtts.* III.  
 S. Do wcierań w kl. p.
- 868.** *Sapo. vir.* 50'0.

S. Maść. Wcierać codziennie maczając rękę w ciepłej wodzie w ilości odpowiadającej wielkości kasztana.

Albo okłady napojone: Spirit. saponato-kalin.

## Pneumonia.

Leków swoistych przeciw pneumonii nie posiadamy. Leczenie więc przeważnie objawowe. Dyeta płynna: bulion, rosół, mleko, winna polewka, wino, rosół z jajem.

W pierwszym okresie zapalenia płuc można postawić suche bańki, zwłaszcza, jeżeli jest kłócie w piersiach, przy bardzo silnem kłóciu nawet 2—3 pija-wek lub cięte bańki i okład ło-dowy lub wstrzyknięcie morfiny. Przy silniejszym kaszlu, męczącym chorego, nieznaczne dawki narkotyków. Jeżeli gorączka bardzo wysoka lub trwa długo, należy przeciwdziałać przez zmywanie ciała letnią wodą lub pół na pół wody z octem, podawać środki przeciwgorączkowe jak: antipyrinę 1'00—2'00 lub fenacetinę, ale lepiej z dodatkiem kof-

feiny 0'15—0'20 na dawkę, lub też obok tych przetworów dać jeszcze cognac lub mocne wino. Przy słabem tętnie, takież akeji serca, podać digitalis, strophantus lub sparteinę.

W objawach zapadu, podać kamforę 0'1 w kieliszku wina lub podskórnie strzykawkę ol. camphorat.; wreszcie, podskórnie eter.

- 869.** *Infus Valerianae*  
*e* 5'00 *ad* 200'00,  
*Aether sulf.* 2'00,  
*Syr. aurant.* 20'00.  
 S. Co godzinę łyżkę.

Chórym, przyzwyczajonym do nadużywania wysokoku, należy z obawy przed delirium nie szczędzić wina, cognacu.

- 870.** *Cognaci optimi*  
*Aq. melissae aā.* 60'00,  
*Syr. cort. aur.* 40'00,  
*Vitel. ovi N. duo.*  
 MDS. Co 2 godz. łyżkę.

W razie delirium: opium, morfina lub chloralhydrat (2—3 grm.).

- 871.** *Chloral. hydr.* 4'0,  
*Aq. dest.* 25'0,  
*Syr. cortic. aurant.* 20'0.  
 S. Na raz użyć.

- 872.** *Tinct. Capsici annui* 5'0,  
*Aq. dest.* 180'0,  
*Syr. simpl.* 20'0.  
 S. Co 2—3 godz. łyżkę.

W okresie rozdzielania się nacieku: środki wykrztuśne, rozdzielające jak: woda giesshübel-ska, selterska, józefinka szczawnicka.

- 873.** *Infus Senegae*  
*e* 10'00 *ad* 200'00,  
*Natri benzoici* 2—3'00,  
*Liquor ammon. anis.* 2'00,  
*Syrup simpl.* 20'00.  
 S. Co 2 godziny łyżkę.

**874. Infus Ipecac.**

e 0'30 ad 180'00,

Aqu. lauroc. 2'00,

Syr. Altheae 20'00.

DS. Co 2 godziny łyżkę:

Pulv. Doveri 0'25, 2 lub 3 dawki, stib. sulfur. aurant. 0'01—0'02 na dawkę, 2—3 razy na dzień itp. W razie trudnego rozdzielania się nacieku: okłady wysychające, okłady ciepłe, kataplazmy, dyeta pożywna, wino, cognac.

**Podagra zob. Arthritis.****Pollutiones.**

Leczenie przyczynowe: phimosis, kamienie pęcherza, choroby kiszki stolcowej, a przede wszystkim neurastenia; unikać podrażnień płciowych, wysiłków umysłowych lub fizycznych; zalecać pobyt na wsi lub w górskiej okolicy, kąpiele rzeczne, morskie lub solankowe. Dyeta lekko strawna; unikać napojów wysokokowych, kawy i herbaty, późnej wieczery, miękkiej pościeli i ciężkiego przykrycia. Leczenie ogólne wzmacniające (żelazo, arsenik, chinina); wewnątrznie:

**875. Natr. bromat. 2'0,**

Dent. tal. dos. Nr. X,

S. Rano i wieczór proszek.

**876. Camphor. monobrom. 0'30,**

D. ad caps. amyl. d. t. Nr.

XV.

S. 7—4 kapsułek dziennie.

**877. Kal. bromat. 2'0,**

Lupulini pur.,

Camphor. ras. āā 0'20,

Dent. tal. dos. ad. caps. amyl.

Nr. XX.

S. Rano i wieczór proszek.

**878. Ergotin. Bonjeau 0'1,**

Sacch. albi 0'3,

Dent. tal. dos. Nr. XV.

S. 3—4 proszków dziennie.

Przytem użyć można leczenia miejscowego sondami metalowymi ciężkimi, psychrophorem Winternitz'a, elektroterapii, wrzście przepłókiwań pęcherza lub wkraplania sposobem Ultzmanna jak przy rzeżączce.

**Processus puerperalis, Febris puerperalis.**

Zapobiegać przeniesieniu zakażenia z osób chorych na zdrowe. Ścisłe aseptyczne postępowanie podczas porodu, t.j. utrzymanie w stanie aseptycznym rąk, narzędzi, bielizny, czyli wszystkiego, co wchodzi w zetknięcie z rodzącą, unikanie niepotrzebnego częstego badania rodzącej.

Gdy występuje po porodzie gorączka lekka do 38° C. a tętno spokojne, odchody rozłożone: przestrzykiwanie pochwy 1—2 razy dnia rozczynikami: kwasu karbolowego, kwasu borowego, kreoliny, tymolu. Posypanie owrzodzeń w przedsionku i na międzykroczu jodoformem, opatrzenie gazą jodoformową. Antipyretica zaciemniają obraz chorobowy i nie przynoszą korzyści.

Gdy ciepłota i tętno się podnosi po użytem postępowaniu: przestrzykiwanie jamy macicy środkami przeciwnilnymi (Acid. boricum 3%, Acid. carbol. 2—5% i t. d. za pomocą cewników Bozemann'a, Fritsch'a, Olshausena, 2—3 razy dziennie). Gdy po 2 dniach ciepłota nie opada, postępowania tego zaniechać.

Gdy są objawy podrażnienia otrzewny: lód na brzuch, opium per anum.

Środki rozwalniające (Ol. ricini, Calomel) podawać można, tylko gdy nie ma zadrażnienia otrzewnej.

Po rozwinięciu się gorączki połogowej, postępowanie Run-



gego: mocne wina 1—2 butelek dziennie, cognac. Gdy skłonność do wymiotów, wino szampańskie z lodu.

**879.** *Cocaini muriat. 0'10,*  
*Aqu. dest. 100'0.*

DS. Co pół godz. łyżeczkę.

Gdy wstręt do wina, to cognac, rum.

**880.** *Spir. vini Cognac. optimi*  
*Aqu. dest. āā. 60'0,*  
*Vitellum ovi unius,*  
*Syr. simpl. 20'0.*

DS. Co pół godz. 1—2 łyżek.

Mleko, herbata, czarna kawa, silne rosoly, Beeftea; do napoju: woda z dodatkiem białka kurzego, jednego jaja na szklanke (przecedzić). Gdy tętno szybkie: Coffeina wewn. Jeżeli nie ma podrażnienia otrzewny, kąpiele letnie (22—24° R.) 5—10 minut 1—2 razy dziennie. Polecają też wstrzyknąć w udo lub łydkę 1'0—1'2 terpentyny oczyszczonej celem wywołania miejscowego ropienia (abscessu). W nowszych czasach stosowano wstrzykiwanie rozczynu sublimatu do żył (0'001 pro dosi i wyżej z rozczyznu 1'0/0).

W ostatnich czasach próbowano leczyć gorączkę połogową w rozpaczliwych przypadkach za pomocą wstrzykiwań surowicy przeciwpaciorkowcowej (Marmorka) w dawkach od 5—20 cm. sześć. — Wyniki niepewne.

Miller radzi z chwilą wystąpienia objawów, oczyścić we wziernikach pochwę i tamponować szczelnie zmieniając tampony co 6—12 godzin.

Podskórne wstrzykiwanie normalnego rozczyznu soli kuchennej (6:1000) 2 litry dziennie.

Postępowanie przeciwgorączkowe: Gdy ciepłota dochodzi do 39'5° C., zmywania całego ciała

kilka razy dziennie, gdy dochodzi do 40° C. zawijanie w mokre, w letniej wodzie maczane prześcieradła; zawijanie takie można powtórzyć 2—3—4 razy, aż do opadnięcia ciepłoty, 1—2 razy dziennie. Zimny okład na głowę. Uważać na tętno i w razie zapadu środki podniecające.

## Prostatitis acuta.

Zaprzestać leczenia miejscowego; polecić pacjentowi łóżko, dyetę płynną, antiflogosa, na międzykrocze pijawki, dbać o wolne wypróżnienia; przeciw bólowi i trudnemu oddawaniu moczu (spasmus sphincteris externi) narkotyki w czopkach:

**881.** *Morphii mur. 0'10,*  
*Extr. Bellad. 0'30,*  
*Butyri Cacao q. s. f.*  
*supp. ad animum N. X.*

Dobre usługi oddaje przyrząd podany przez Fingera (Kühlapparat), przez który (podobnie jak w psychroforze) przepuszcza się wodę o ciepłoci 12—15° przez 20—30 minut codziennie. Jeżeli mimo wszystkich zabiegów leczniczych gruczoł nie zmniejsza się, a nawet wybadać się da chelbotanie — przecięcie z kieszki odchodowej, dalsze leczenie jak każdego ropnia.

## P. chronica.

Leczyć przedewszystkiem sprawę rzeźączkową czy nieżytową części tylnej cewki, psychrofor, mięsienie per rectum, kąpiele nasiadowe, wprowadzanie czopków:

**882.** *Kali iodati 0'50,*  
*Jodi puri 0'05,*  
*Extr. Belladon. 0'07,*  
*Butyri Cacao q. s.,*  
*f. supp. ureth N. V.*

**883.** *Ammon. sulfoicht. 0'15,*  
*Extr. Bellad. 0'01,*  
*But. Cacao 1'50,*  
*M. f. supposit.*

S. Rano i wieczór czopek.

## Prosopalgia patrz Neuralgia trigemini.

## Prurigo.

Dzieciom źle odżywionym, żółzowym, podawać porą zimową tran, przetwory jodu, w lecie kąpiele jak: Rabka, Iwoniec, Solec.

Przytem w lekkich przypadkach lub z początku choroby u dzieci zmywać dokładnie codziennie mydłem siarkowym lub naftolowo-siarkowym w kąpielu pełnej, poczem maść obłożyć.

Kąpiele ciepłe z dodatkiem wątroby siarczanej lub Solutio Vleminckx stosowane codziennie przez dłuższy czas. Kaposi poleca codziennie nacieranie maścią naftolową 3—5%, następnie puder (wieczorem); rano na drugi dzień kąpiel 20—24°.

Polecają nacieranie pędzlem szczecinowym zwłaszcza kończyn.

U starszych:

**884.** *Naphthol 6'0,*  
*Ol. cadini,*  
*Sulf. praecipit. āā 10'0,*  
*Menthol. 1'0,*  
*Vaselin. flav. 100'0,*  
*M. f. ungu.*

S. Maść

**885.** *Natr. sulfothiophenic. 5'0*  
*—10'0,*  
*Vaselin. fl.,*  
*Lanolin. anh. āā 50'0,*  
*M. f. ungu.*

S. Maść.

Wewnętrznie:

**886.** *Ac. carbol. 10'0,*  
*Extr. et. pulv. Liquir. āā q. s.*  
*ut. f. pul. Nr. 100.*  
 S. 5—10 pigulek dziennie.

**887.** *Pilocarpin. muriat. 0'2,*  
*Aqu. dest. 100'0.*  
 S. Codziennie strzykawka Pravatz'a.

## Pruritus ani.

Stosowanie maści:

**888.** *Calomelanos 5'00,*  
*Vasellini 35'00.*  
 S. Maść.

**889.** *Mercurii sublimati 0'03,*  
*Ammon. chlorati 0'12,*  
*Acidi carbolici 4'00,*  
*Glycerini 60'00,*  
*Aquae rosarum 120'00.*  
 S. Zewnętrznie

nacierać tym płynem 2—3 razy dziennie. Skuteczne bywają pędzlowania c. oleo rusci, 5% roztworem alkoholowym kwasu karbolowego.

## Pruritus universalis.

Uwzględnić w leczeniu przyczynę, jaką bywają: przewlekłe niezżyty żołądek i kiszek, cukrzyca, u kobiet zboczenia w narządzie rodnym. Późny wiek stanowi sam przez się przyczynę tego przykrego cierpienia (pruritus senilis). Polecić kąpiele z dodatkiem sublimatu, wątroby siarczanej, ałunu, zimne tusze, zawijania w mokre koce. Przeciw napadowi swędzenia zmycie ciała:

**890.** *Acidi carbolici 5'00,*  
*Spir. vin. gall. 100'00.*

lub 3% roztwór alkoholowy mentolu, następnie puder. Jako maść:

**891.** *Chloral. hydrat.*,  
*Ac. carbol.* āā 0'5,  
*Ol. Olivar.*,  
*Lanolin. anh.* āā 25'0.  
 S. Nacieraćć miejsca swędzące.

**892.** *Hydrarg. oxydat. rubr.* 0'10,  
*Vaselin. flav.* 25'0.  
 S. Nacieraćć po zmyciu mydłem.  
 Wewnętrznie:

**893.** *Calcii chlorat.* 1'0,  
*Dent. tal. dos.* Nr XX.  
 S. 3 razy dnia po jedzeniu  
 proszek.

**894.** *Ammon. valerian.* 10'0,  
*Syr. Ment. pip.* 20'0,  
*Aqu. Tiliae* 125'0.  
 S. 2-4 łyżek dziennie.

## Pruritus vulvae.

Uwzględnić przyczyny: Zapalenie sromu i pochwy, u dziewcząt pasorzyty, wyprysk, masturbację, żylaki, blizny po wrzodach, zaparcie stołca, diabetes. Przyczyną świerzbiączki może być nieprawidłowe uwłosienie sromu (Mars) mianowicie zwrócenie włosów na wewnątrz przedstonka (entropium labiorum). — Unikać drapania, kąpiele nasiadowe na 24—26° R., okłady z kwasu karbolowego 2<sup>0</sup>/<sub>0</sub>, okłady sublimatowe <sup>1</sup>/<sub>2</sub><sup>0</sup>/<sub>100</sub>. Wyciąć lub wygolić nieprawidłowo rosnące włosy. — można też użyć maści

**895.** *Menthol* 3'0,  
*Ol. olivar.* 1'0,  
*Lanolini* 6'0.  
 Mfung. S. Do smarowania.  
 Lub zwilżyć rozczytnem:

**896.** *Hydrarg. bichlorat* 2'0,  
*Alcohol* 10'0,  
*Aq. rosarum* 40'0  
*Aq. destill.* 450'0.  
 S. Zewnętrznie.

**897.** *Natri subsulfur.* 30'00,  
*Acidi carbol.* 5'00,  
*Glycerini* 2'00,  
*Aqu. dest.* 500'00.  
 MDS. Do obm. (płyn letni).

**898.** *Ac. carb. crist.* 5'0—10'00,  
*Ol. olivar.* 100'00.  
 DS. Do smarowania.

**899.** *Chloroform* 5'00,  
*Ol. olivar.* 50'00.  
 MDS. Do pędzlowania.

**900.** *Cocaini muriat.* 1'00;  
*Lanolini* 5'00,  
*Vasellini* 15'00.  
 Mfung. S. do smarowania.

More-Madden poleca miejscowe zastosowanie:

**901.** *Methylenblau* 0'25,  
*Aq. destill* 35'0  
 S. Do rak lekarza i wewnętrznie podaje.

**902.** *Methylenblau* 0'06,  
*Extr. et. pulv. gentina.* āā q.  
*s. fla. pill. dt. t. dos.* XXX.  
 S. 2—3 pigulek dziennie.

## Psoriasis.

Wewnętrznie:

**903.** *Solut. Fowleri*  
*Trae malatis ferri* āā. 10'00.

rozpoczynając od 12 kropli na dzień; co 3-4 dni bierze chory o 2 krople więcej. W ten sposób zwiększając stopniowo dawkę, dojść można do 40 kropli na dzień, którą ilość używa pacjent przez dłuższy czas, aż zmiany chorobowe zaczynają ustępować. Zmniejszając w podobny sposób dawki o 2 krople co 3-4 dni dochodzi się znów do pierwotnej ilości.

**904.** *Natr. arsenicos.* 0'50,  
*Aqu. destill.* 25'0.  
 S. <sup>1</sup>/<sub>2</sub>—1 strzykawka Pravatz'a co drugi dzień.



**905.** *Ac. arsenicos.* 0'50,  
*Piper. nigr.* 5'0,  
*Gummi tragacant.* 1'0,  
*Aqu. destill. q. s. ut. f. pill.*  
 Nr. 100.

S. 3 pig. dziennie — co 4 dni o jedną pigułkę więcej aż do 10 i nazad.

Haslund a za nim wielu innych poleca jodek potasu w wielkich dawkach, zaczynając od 3'00—5'00 pro die; co 2—3 dni zwiększa dawkę, dochodząc stopniowo do 15'00—20'00 pro die. W 4—6 tygodniu przy tem leczeniu zaczynają zmiany na skórze ustępować. Lekkie objawy zatrucia nie są zdaniem autora przeciwwskazaniem do dalszego podawania leku.

Leczenie zewnętrzne ma za zadanie:

- 1) usunięcie łusek.
- 2) „ nacieku.
- 3) „ przekrwienia.

Celem usunięcia łusek, polecamy ciepłe kąpiele i zmywanie się w nich mydłem szarem lub salicylowem. Na pojedyncze części ciała jak łokcie, kolana można stosować okłady Priessnitza. Kąpiele można zastąpić przez tłuszcze jak: waselina, szmalec, tran zawierając pojedyncze części opaskami flanelowemi po poprzednim nasmarowaniu jednym z wymienionych tłuszczów.

Celem usunięcia nacieku wcierania (robione codziennie) za pomocą pędzla szeczcinowego.

**906.** *Acidi pyrogal.* 10'00,  
*Vaselini* 100'00.  
 S. Maść.

**907.** *Chrysarobini* 5'00—10'00,  
*Vaselini* 100'00.  
 S. Maść.

**908.** *Anthrarobin.* 10'0,  
*Vaselin. flav.* 40'0,  
*M. f. ung.*  
 S. Maść.

Jeżeli zmiany chorobowe na skórze są nieliczne, rozsiane, nadaje się dobrze smarowanie ognisk chorobowych przez 10—14 dni rozczynem

**909.** *Chrysarobini* 5'00,  
*Traumaticini* 50'00.  
 S. Zewnętrznie.

**910.** *Gallanol.* 5'0,  
*Traumaticin* 45'0,  
 S. Zewnętrznie.

**911.** *Ol. Juniperi* 10'0,  
*Acetoncollod.* 20'0  
 S. Zewnętrznie.

**912.** *Salophen* 5'0,  
*Ung. emollient.* 50'0,  
*M. f. ung.*  
 S. Maść.

**913.** *Chrysarobin.* 10'0,  
*Gelatin. alb.* 50'0,  
*Aqu. dest.* 100'0.  
 S. Rozpuścić w kąpieli wodnej i rozsmarować pędzlem na skórze.

Przy zastarzałej psoriasis zmodyfikowana sol. Vlemmingkx:

**914.** *Calcii oxydat.* 50'0,  
*Sulf. sublim.* 100'0,  
*Aq. destill.* 1000'0.  
*Coque ad remanent* 600'0.

DS. Pocierać poszczególne miejsca, po czym kąpiel ciepła.

Także maść Wilkinsona stosowana według Hebry.

**915.** *Sulf. citrin.*  
*Ol. fagi aa.* 50'0,  
*Sapon virid.*  
*Axung. porci aa.* 100'0,  
*Pulv. cretae alb.* 10'0.

DS. Przez 6 dni pędzlem 2 razy dnia nacierać, 10 dnia kąpiel.

Kaposi poleca zwłaszcza na zmiany na głowie 5—10% maść naphtholową.

W razie powstającej dermatitis, po użyciu któregokolwiek z powyższych środków, zanie-

chać dalszego używania, ograniczyć się do pudrowania skóry.

Przeciwno zmianom na czaszce

**916.** *H. Praecip. albi* 2·00,  
*Unguenti emoll.* 20·00.

S. maść.

którą maść wciera pacjent codziennie, po poprzednim usunięciu łusek za pomocą zmywań głowy mydłem szarem.

W okresie wybuchu ostrego łuszczyca, nie używać środków drażniących silnie skórę (chry-sarobin, oleum rusci i t. d.), bo łatwo powstają wypryski i zapalenia powierzchowne skóry; ograniczyć się do polecenia kąpieeli ciepłych i leczenia wewn.

## Pyelitis.

Najczęściej połączona z cystit.

Jeżeli jest okres ostry zapalny: chorey ma leżeć w łóżku, suche bańki w okolicę nerek, dyeta tylko płynna, przeważnie mleczna, najlepiej mleko pół na pół z wodą wapienną, picie wody: Bilińska, Giesshübler, Fachingen, Preblau, Ems, Gleichenberg, Szczawnica, Truskawiec, Wysowa, wystrzegać się kawy, herbaty, korzennych zapraw i napitków wyskokowych.

Przy cierpieniu przewlekłym dyeta mniej ścisła, z unikaniem jednak wszelkich napojów wyskokowych i korzeni, kąpiele letnie i leczenie miejscowe, jak cystitis.

Wewnętrznie: środki balsamiczne i odwar ziół (zob. blennorrhoea), wreszcie środki ściągające:

Kali chlorici 4·0—6·0 na 200·0, z tego co godzinę łyżkę.

**917.** *Arbutini* 3·00,  
*Aq. dest.* 150·00,  
*Syr. simpl.* 15·00.

DS. Co 2 godz. łyżkę.

**918.** *Tannini* 0·10,  
*Opii* 0·02,  
*Sacch. albi* 0·30,  
*Mfp. d. tal. dos. N. X.*  
3—5 proszki dziennie.

**919.** *Natr. salicyl.* po 0·50,  
S. 3—4 razy na dzień,

**920.** *Plumbi acetic.* 0·3—0·5,  
*Sacch. alb.* 5·0,  
*Div. in dos. Nr. X.*  
S. Co 2—3 godz. proszek.

**921.** *Chinin. tannic.* 0·2,  
*Sacch. alb.* 0·3,  
*Dent. tal. dos. Nr. 10.*  
S. 3 proszki dziennie.

**922.** *Ol. terebinth. rect. gtt.* 8.  
*D. tal. dos. in caps. gelat.*  
*Nr. 50.*  
S. 3 kapsułki dziennie.

**923.** *Ser. lactis clarific.* 500·0,  
*Alumin. crud.* 3·0  
S. W dniu wyżyć.

**924.** *Urotropin.*,  
*Saloti āā* 0·2—0·50,  
*Dent. tal. dos. Nr. 15.*  
S. 4—5 proszków dziennie.

**925.** *Natr. benzoic.* 0·3,  
*Elect. aromat.* 0·1,  
*Pulv. et. ext. Acoris qu. s. ad*  
*pill.*,  
*Dent. tal. dos. Nr. 50.*  
S. 4—5 pigulek dziennie.

Przy bolesności:

**926.** *Ol. terebinth. rect.*,  
*Camphor. pulv. āā* 6·0,  
*Extr. thebaic.* 0·35,  
*Extr. rad. aconit.* 0·20,  
*M. f. pill. Nr. 20.*

S. Co 8 godzin pigułka lub narkotyka, pijawki na okolicę nerek, wreszcie wstrzykiwania morfiny.

## Rachitis.

Najwięcej skuteczne pielęgnowanie i żywienie. Dzieci z krzy-

więc powinny być jak najwięcej na powietrzu w ubraniu lekkim, zamiast pierza materace z włósa, przy Craniotabes: poduszczyka z włósa z wyciętym otworem na główkę. Przy skrzywieniach kręgosłupa i załamaniu kończyn, nie pozwalać dzieciom bez podpory siedzieć, a próby ze staniem i chodzeniem bardzo ostrożnie zaczynać. W razie obfitych potów zmywać ciało kilka razy gąbką zamoczną w zimnej wodzie i dobrze wyciśniętą, a zwłaszcza tyłogłowie.

Młodszym dzieciom nie podawać pokarmów mącznych.

Drugim ważnym czynnikiem są kąpiele, jeżeli nieżyt oskrzeli nie przeszkadza.

Daje się je w połączeniu ze słodem ( $\frac{1}{2}$  litra) i solą ( $\frac{1}{4}$ — $\frac{1}{2}$  do 1 funta na 20 litrów) z dodatkiem ziół aromatycznych, w razie niedokrewności sole żelaziste, kąpiele (26<sup>o</sup> R.) z soli borowinowej (Mattoniego), na tydzień 2—3 razy, nigdy na noc.

Nieżyt oskrzeli leczyć napa-rem Ipecac, Senegae, Liquor Ammoniae anis.

Kurczowi głośni energicznie zapobiegać, (zob. Laryngospasmus). Skrzywienia kończyn wymagają leczenia gimnastycznego, ortopedycznego, szyn, gorsetów itp.

**927.** *Phosphori 0'01,*  
*Ol. amygdal. dulc. 30'00,*  
*Gum. arab.*  
*Sacchari āā. 15'00,*  
*Aqu. dest. 40'00.*  
*M. f. emulsio.*  
*D. in vitro caeruleo.*  
 DS. Jedną łyżeczkę na dzień.

**928.** *Phosphori 0'01,*  
*Liparin 30'00,*  
*Pulv. gumm. ar.*  
*Sacchar. āā. 15'00,*  
*Aqu. dest. 40'00.*  
 DS. 1—2 łyżeczek dziennie.

**929.** *Phosphori 0'01,*  
*Ol. jecor Aselli 100'00.*  
 DS. 1—2 łyżeczek dziennie.

**930.** *Phosphori 0'06,*  
*Alcohol. 20'00,*  
*Spir. menth. 0'50,*  
*Glycerin. 60'00.*  
 DS. 3 razy dziennie po 6 kropli. — (Co tydzień o kroplę więcej aż do 10).  
 Także Thyraden w pastylkach.

**931.** *Aqu. pyrophosphatis ferri et sodae.*  
 S. 3 razy dziennie łyżeczkę, dalej:

**932.** *Trae ferri chlorati*  
*5—10'00.*  
 S. 3 razy dziennie po 5 kropli we wodzie.

**933.** *Ferri pyrophosphor. 0'05*  
*—0'10,*  
*Sacchari lactis 0'20,*  
*Mfp. dtur. tal. dos. N. 15.*  
 S. 2 proszki dziennie.

**934.** *Calcii phosphor. pulv.*  
*30'00.*  
 DS. Parę razy dziennie na koniec noża do pokarmów.

**935.** *Calcar. phosphor. 30'00,*  
*Ferri lactici 2'00,*  
*Sacch. lactis 30'00.*  
 Mfp. S. 3 razy dz. na koniec noża.

**936.** *Bismut. subnitrici*  
*Carbonat calcar. āā. 1'50,*  
*Mfp. div. in dos. N. 10.*  
 S. Co 4 godz. proszek (w razie uporeczywego nieżyty przewodu pokarmowego).

**937.** *Ol. jecor. aselli 2'00—4'00,*  
*Mucilag. gum. arab.*  
*Aqu. dest. q. s. f. l. a.*  
*Mixt. oleosa col. 80'00,*  
*Syrup simpl. 10'00.*  
 DS. 3 razy dz. łyżkę.



**938.** *Ol. jecor. Aselli 150·00,*  
*Limaturae ferri 20·00,*  
*stent in macerat. per 24 ho-*  
*ras deinde decant.*

DS. Rano łyżeczkę.

Dzieciom z niezłym kiszek stanowczo fosforu nie podawać.

## Rheumatismus articulorum.

### 1. Acutus.

Chory bezwarunkowo ma tak długo pozostać w łóżku, dopóki gorączka nie minie, obrzęki się nie zmniejszą i bóle nie ustąpią.

Ze środków najprędzej działających polecają: Antipyrinę, z Natr. salicylicum po 0·50, dziennie takich proszków 4—6. Jeżeli obawiamy się zapadu po silnych dawkach antipyriny, to lepiej dodać do każdego proszka 0·15 Coffeiny natrosalicylii.

Dalej stosować można samo Natr. salicyl. 5·0—6·0 pro die, Acid. salicyl. 4·0—5·0 pro die, Phenacetin po 0·50, 4—5 proszk. dziennie — Antifebrin od 0·25—0·50, 3—4 proszki na dzień, Betol 0·3—0·5, 3 razy na dzień.

**939.** *Salipyrin 0·50.*

DS. Kilka razy dziennie proszek.

**940.** *Asaproli 4·00,*

*Aq. foenicul.*

*Syr. simpl. āā. 30·00.*

DS. Co 2—3 godz. łyżeczkę.

**941.** *Salopheni 1·00,*

*Dt. tal. dos. X.*

S. 3—4 pr. dziennie.

*Euphorin po 0·40.*

Kilka razy dziennie.

*Phenocollum hydrochl. 1—*

*1·50 pro die.*

*Methacetin 0·20—0·30 pro dosi.*

Kilka razy dziennie.

Nadto okłady lodowe na bolesne stawy, lub ciepłe okłady. Pędzlowanie jodyną i zawijanie

w watę. Smarowanie stawów mieszaną chloroformową lub ichtyolem.

Dobre wyniki daje zwłaszcza gdy podawanie Natr salicyl. jest z jakichkolwiek powodów przeciwwskazane, zewnętrznie na chory staw Methylum salicylicum. Płyn ten czysty kroplami (50—120 kropli i więcej) nakapać na chory staw i natychmiast przykryć kawałkiem papieru gutaperkowego, watą i opaską flanelową. Raz lub dwa razy na dobę. Wsysa się do skóry niezmiernie szybko.

Zamiast Methyl. salicyl. zewnętrznie można użyć Oleum Wintergreen cz. ol. Gaultheriae, który zawiera 90% methyl. salicyl.

Także podać można wewnętrznie zamiast Natr. salicyl.:

**942.** *Methyl. salicyl. artificial. 1·0,*

*Syrup. citri,*

*Rum āā 50·0,*

*Inf. fol. Theae chinens 1:100·0*

S. Łyżkami w przeciągu 2 dob wyżyć.

Jeżeli równocześnie występują bóle w nerwach jako powikłanie gośceca ostrego w postaci: polyneuritis dawać równocześnie salicyl i jodek potasowy.

**943.** *Natr. salicyl. 5·0,*

*Kal. jodat. 1·0—2·0,*

*Aq. d. 200·0.*

MS. Wyżyć przez dzień.

Jeżeli szum w uszach po tym leku występuje dodać doń:

*Extr. Secal. corn. 0·5—1·0.*

Nadto leczenie wszelkich powikłań w odpowiedni sposób, zwłaszcza zapaleniu osierdzia, płucnej i t. p.

### 2. Chronicus.

Obok środków wyż wymienionych i kali jodatum 2—3·0 pro

die, polecieć ciepłe kąpiele, kąpiele ze soli borowinowej (Mattoniego) pędzlowanie jodyną, masaż stawów maścią jodową ruchy bierne lub wysłać chorego do czeskich Cieplic, Trenczyna, Piszczan, Swoszowic, Krzeszowic, Truskawca i t. d.

**944.** *Aconitin* 0·75,  
*Ung. emol.*  
*Vaselini* āā. 15·00.  
Mf. ung. S. Weierać w bolesny staw.

**945.** *Jodoformii* 3·00,  
*Extr. Opii aq.* 2·00.  
*Ung. simpl.* 30·00.  
Mf. ungu. DS. Maść.

**946.** *Ichthyoli* 10·00,  
*Ungu. parafin.* 90·00.  
Mf. ungu. DS. Maść.

**947.** *Ichthyoli* 5·00,  
*Ungu. emolient.* 50·00.  
Mfungu. S. Weieranie.

**948.** *Ammon. sulfoichthyol*  
*Spir. aether.* āā. 10·00,  
*Collodii* 20·00.  
DS. Do pędzlowania stawów.

**949.** *Trae Colchici* 10·00,  
„ *Aconit.* 3·00,  
„ *Opii* 2·00.  
DS. 3—4 r. po 15—20 kropli.

**950.** *Exalgin* 2·50,  
*Alcohol menth.* 15·00,  
*Aqu. dest.* 190·00,  
*Syrup simpl.* 30·00.  
S. Co godzinę łyżkę.  
(Jedna łyżka 0·20 Exalg. 0·80 pro die).

**951.** *Diaphtherini* 0·50,  
*Spir. vini*  
*Cognaci*  
*Aq. naphae*  
*Syrup simpl.* āā. 20·00.  
MDS. Co 2 godz. łyżeczkę.  
(Dla dzieci).

**952.** *Natri jodat.* 6·00,  
*Sol. Fowleri* 5·00,  
*Natri bicarb.* 15·00,  
*Kali bicarb.* 30·00,  
*Det. Sarsaparill comp.* 600·00  
S. Po obiedzie łyżkę użyć.

## Rheumatismus musculorum.

Wewnętrznie można podać mierne dawki *Natr. salicylicum*. Antypiryny, Phenacetyny a obok tego działać miejscowo przez wcieranie maści kojących, mięszanki chloroformowej. Kąpiele ciepłe, zawijania w koce, łaźnia parowa, masaż, prąd elektryczny, kąpiele siarczane, Cieplice w Czechach, na Węgrzech, Truskawiec i t. p. miejscowości.

**953.** *Chloroform*  
*Ol. olivar.* āā. 10·00,  
*Tinct. opii simpl.* 5·00.  
DS. Do wcierań.

**954.** *Chloroformii*  
*Glycerini* āā. 50·00.  
DS. Weieranie.

**955.** *Trae Bellad.* 1·50.  
*Bals. vitae Hoffman.* 80·00,  
*Chloroformii* 20·00.  
DS. Do wcierań.

**956.** *Veratrin* 0·30,  
*Chloroform* 15·00,  
*Mixt. oleos. balsam.* 80·00.  
DS. Do wcierań.

**957.** *Spir. sapon* 30·00,  
*Trae opii* 2·00.  
DS. Do wcierań.

## Rhinitis.

*Catarh. acuta.*

Środki napotne, miejscowo pędzlowanie 10% kokainą lub wprowadzanie długich tamponików z waty zanurzonych w roztworze kokainy, przyczem nie należy zapomnieć o tem, iż kokaina może się dostać do trąbek Eustachiusza, sprowadzając

przemijające przytępienie słuchu.

*Rh. chron. atrophica.*

często połączona z cuchnieniem z nosa i zaleganiem mas zeschniętej wydzieliny. Po wykluczeniu scleroma, lues, cierpienie zatok bocznych nosa, należy stosować przestrzykiwania nosa, najlepiej z irygatora, 2—3 razy dziennie, biorąc na każdy raz, litr wody ciepłej, dodając do niej łyżeczkę od kawy z proszku:

**958.** *Natri bicarbonici* 10·00,  
*Natri chlorati* 50·00.

S. Łyżeczkę na litr wody do przestrzykiwania.

**959.** *Magn. carbon.*  
*Natr. bicarbon. āā.* 0·20,  
*Mentholi* 0·05,  
*Nosopheni*  
*Sacch. lactis āā.* 2·50.

Mfp. Tabaka do nosa.

Można też dodać kwasu salicylowego lub borowego w ilości 5·00. Gdyby zeschnęła wydzielina nie dała się usunąć przestrzykiwaniami, należy ją usuwać szczypeczykami.

Przy rozpoznaniu lues leczenie tejże ogólne obok miejscowego, gdzie na pierwszym miejscu należy postawić nitras argenti w rozczyinach 20—50<sup>0</sup>/<sub>10</sub>, względnie sublimat 1<sup>0</sup>/<sub>10</sub>. Przy scleroma również przepłukiwania nosa, przy ropieniu z zatok bocznych nosa leczenie tegoż.

*chron. hypertrophica.*

Zbadanie nosa od tyłu, by się o stanie przerostu przekonać. Leczenie miejscowe tuszowaniem z lapisu 5—10<sup>0</sup>/<sub>10</sub>, wprowadzanie bougies z waty zanurzonych w rozczyynie 3<sup>0</sup>/<sub>10</sub> Na chlorat. z każdej strony po dwa, odpowiednio dolnemu i średniemu przewodowi nosowemu, usuwa-

nie wybujałości przerostowych w końcu leczenie galwanokauterem.

**Scabies.**

U dorosłych polecić wetrzeć 3—4 razy (wieczorem) jedną z niżej podanych maści, zwróciwszy uwagę na to, by maść została dokładnie wcierana, zwłaszcza między palcami, w dłoń, staw nadgarstkowy, łokcie, pachy, pośladki, prącie, okolice stawu kolanowego i stopowego.

**960.** *Naphthol* 10·00,  
*Vaselini* 100·00.

S. Maść.

**961.** *Florum sulfuris*  
*Olei fagi āā.* 40·00,  
*Saponis viridis,*  
*Axungiae porci āā.* 80·00,  
*Cretae albae* 5·00.

S. Maść.

**962.** *Axung. porcin.* 100·0,  
*Sapon. virid.* 50·0,  
*Naphthol.* 15·0,  
*Cretae alb. pulv.* 10·0,  
*M. f. ung.*

S. Maść (Kaposi)

W praktyce ubogich Solutio Vleminecx (300), którymto płynem chory powinien się natrzeć 2—3 razy.

Zamożnym maść Hebry:

**963.** *Ol. Lavandul.,*  
*Ol. Menth.,*  
*Ol. Caryophyl.,*  
*Ol. Cinnamom. āā* 1·50,  
*Gumm. tragacant.* 5·0,  
*Kali carbon.* 35·0,  
*Flor. sulfur.* 100·0,  
*Glycerin. p.* 200·0,  
*M. f. ung.*

S. Maść.

Dzieciom przepisujemy:

**964.** *Balsami peruviani*  
*Styracis liquidī āā.* 5·00,  
*Vaselini* 50·00.

S. Maść.



**965.** *Balsam. peruvian.*  
*Styrac. liquid. āā 50·0.*  
S. Zewnętrznie.

**966.** *Sulfur. venet.*  
*Bals. peruvian. āā 10·0,*  
*Axung. porc. 100·0,*  
*M. f. ung.*  
S. Maść.

**967.** *Naphthol 5·00,*  
*Vaselini 75·00.*  
S. Maść.

U dzieci zwrócić uwagę na to, by obok miejsc powyżej wskazanych również dokładnie wetrzeć maść w stopki, po czem leczyć często pozostające wypryski.

## Scarlatina.

Ścisłe odłączenie chorych, aż do zupełnego złuszczenia t. j. 5—6 tygodni, poczem należy mieszkanie odwieździć, okna, podłogi wymyć 5<sup>o</sup>/<sub>10</sub> kw. karbolowym lub formaliną.

Pokój troskliwie przewietrzać, ciepłota 13—14<sup>o</sup> R. wystarcza, bieliznę można często zmieniać.

Za pożywienie: mleko, kleiki, po ustąpieniu gorączki dyeta pożywniejsza, lecz nie zaraz mięsna. Za napój podawać można czystą wodę, kwaski.

Płukanie gardła częste 2<sup>o</sup>/<sub>10</sub> kw. borowym, 2<sup>o</sup>/<sub>10</sub> kali chloricum. W razie silnej gorączki, zimne okłady na głowę, chinina, antipyrina (ostrożnie), *Natr. salicyl.*

Na obrzęki gruczołów okłady z liquor alumini acet., wcierania szarej maści. Skoro tylko wystąpi chębotanie, przecinać.

W razie znacznego świądu:

**968.** *Lanolin anhydric. 50·00,*  
*Vaselini. -americ. 20·00,*  
*Aqu. dest. 25·00.*  
*M. terendo f. ung.*  
S. Do nacierań.

Drgawki, majaczenia uspakać okładami z lodu; lewatywami z chloralu (0·50:50·0).

W razie zapadu, osłabienia serca, Cognac, mocne wina, czarna kawa, kamfora.

Zmiany na błonie śluzowej gardła (dyfterya) leczyć płukaniami, pędzlowaniami. Zastrzykiwania surowicy przeciwbłoniczej w przypadkach tych nie odnoszą żadnego wyniku.

Powikłania, z wysiękiem opłucnej, błony brzusznej, zapaleniem stawów, chorobami ucha, rakiem wodnym, zapaleniem nerek — zob. odpowiednie rozdziały.

**969.** *Natr. salicyl. 3·00,*  
*Aqu. dest. 100·00,*  
*Syrup rub. id. 20·00.*

MDS. Co 2 godz. łyżeczkę.

**970.** *Liquor Ammon. anis.*  
*Aether. sulfur. āā. 5·00.*

MDS. Co 2 godz. po 10 kropli w czarnej kawie.

**971.** *Camphorae 0·50,*  
*Spir. vini*  
*Aqu. dest. āā. 5·00.*

MDS. Do podskórnych wstrzykiwań.

**972.** *Acidi benzoici 0·20,*  
*Sacchari 2·00,*  
*Mfp. div. in dos. N. X.*

S. Co 2 godz. proszek.

Od początku plonicy należy mocz codziennie badać. Od pierwszej chwili zapalenia nerek podawać dużo mleka.

Po stwierdzeniu białkomoczu postawić 5—10 suchych baniek. Dopóki w osadzie z moczu znajduje się wiele ciałek krwi i wałeczków, nie podawać leków moczopędnych, lecz ściągające.

**973.** *Acidi tannici 0·50,*  
*Chinin. sulfur. 1·00,*  
*Sacchari 2·00,*  
*Mfp. div. in dos. N. 6.*

S. 3 proszki dziennie.

- 974.** *Chinini tannici* 4'00,  
*Div. in dos. N. X.*  
 S. 3 razy dziennie proszek.
- 975.** *Solut. acid. tannici*  
 2'00 ad 100'00,  
*Solut. natri bicarb. q. s. ad*  
*react. alcal.*  
*Syrup rub. id.* 20'00.  
 MDS. Co 3 godz. łyżeczkę.  
 W razie silnego krwawienia:
- 976.** *Liquor ferri sesquichl.*  
*gtts. X.*  
*Aq. cinnamom.*  
*Syrup simpl. āā.* 50'00.  
 S. Co godz. łyżeczkę.
- 977.** *Ferropyrini* 1'00,  
*Aq. destill.* 100'00.  
 S. Co 3 godz. łyżeczkę.

Jeżeli się pojawia znaczna puchlina, lub ucisk na płuca, podawać wcześniej leki moczopędne, a przy towarzyszącej anaemii żelazo n. p. *Tra ferri* pomati, 3 r. dzien. po 15 kropli.

- 978.** *Infus. fol. digital.*  
 e 0'20 ad 100'00,  
*Liquor Kali acet. gtts. XX.*  
*Syrup simpl.* 15'00.  
 MDS. Co 2 godziny łyżeczkę.

- 979.** *Diuretini* 2'00,  
*Aq. destill. fervid.* 100'00.  
 S. Co godz. łyżeczkę.

- 980.** *Acti equiset. e* 3'00 ad  
 100'00,  
*Liquor Kali acet. gtts. XX.*  
*Syrup simpl.* 15'00.  
 MDS. Co 2 godz. łyżeczkę.

Można też używać w razie dłużej trwającej puchliny, kąpieli na 29° R., 5—10 minut i zawiązania w koce na 2—3 godziny; przeciwskazanie stanowi tylko stan zapalny płuc lub osłabienie serca, w kąpieli dawać zimne okłady na głowę.

Uraemia patrz *Morbus Brighti.*

## Scorbutus.

Dobre powietrze i dobre pożywienie, podawać dużo zielonej jarzyny (sałata, szpinak itp.) owoce, lemoniada z cytryn. Mleko w dużych ilościach. Wino, piwo. Letnie kąpiele. Płukanie ust roztworami lekko ściągającymi (kali chloricum, acidum boricum). Pędzlowanie: *Tra Myrrhae*, *Tra ratanh.* Nacieki krwawe smarować oliwą z chloroformem. W ciężkich przypadkach leki pobudzające, kamfora, eter, wino często podawać.

- 981.** *Acti cort. chinae e* 10'00  
 ad 150'00.  
*Acidi sulfur. dil.* 2'00,  
*Syrup rub. id.* 20'00.  
 MDS. Co godz. łyżkę.

- 982.** *Kali citrici* 4'00,  
*Aq. destill.* 180'00,  
*Syr. rub. idaei* 20'00.  
 S. Co 2 godz. łyżkę.

- 983.** *Ergotini pur.* 2'00,  
*Aqu. dest.* 150'00,  
*Aqu. laurocer.* 5'00,  
*Syr. Moror.* 20'00.  
 DS. Co 2 godz. łyżkę.

- 984.** *Liquor ferri sesquichl.* 2'00,  
*Aqu. cinnamom.* 200'00,  
*Syrup Sacchari* 20'00.  
 MDS. Co 2 godz. łyżkę.

Leczenie następowe wymaga dłuższego podawania: żelaza, przetworów chinowych, dobrego żywienia i kąpieli.

- 985.** *Trae chin. comp.* 40'00,  
*Trae aurant.* 10'00.  
 S. 4 razy dnia łyżkę.

## Scrophulosis.

Przestrzegać odpowiedniego żywienia u dzieci mniejszych, starsze dzieci żywić mięsem, mlekiem, kawą żołądźkową, dać nieco wina czerwonego, owoce, jarzyny lżejsze. Suche mieszka-

nie przewietrzane. Kąpiele, zmywania wodą są koniecznymi.

Dzieci blade, chude, mogą używać więcej tłuszczów, podać tran. Lepiej odżywionym tran z dodatkiem *Trae. jodi*. Zaprzestać jednak tranu przy braku apetytu, biegunce, gorączce. Tran dawać w godzinę po jedzeniu  $\frac{1}{2}$ —1 łyżki, małym dzieciom w emulsi, po 3 tygodniach przestawać na kilka dni.

Jeżeli dzieci nie znoszą tranu lub są przeciwwskazania, podawać przetwory jodu z żelazem, herbatę z liści orzecha, ekstrakt słodowy (1—2 łyżeczek 2 razy dziennie).

W lecie pobyt na świeżem powietrzu, wody mineralne jodobromowe lub słone — (Iwonicz, Rabka, Rymanów) tak do kąpieli, jak i do picia.

Kąpiele ze soli z dodatkiem soli iwoniczkiej, rabezańskiej, rymanowskiej, soli borowinowej Mattoniego (po  $\frac{1}{2}$ —1—2 funtów), kąpiel na 27° R. przez 15—20 minut.

W obrzmiałe gruczoły wetrzeć na wieczór łyżeczkę mydła szarego (*Sapo kalin*) i zmyć rano i tak przez szereg dni dopóki nie będzie większej bolesności.

Choroby towarzyszące jak: *Conjunctivitis*, *Keratititis*, *Otitis*, i t. p. obok ogólnego leczenia leczyć miejscowo (zob. pod odpowiednimi rozdziałami).

**986.** *Ol. jecor. Aselli* 10'00,  
*Mucil. gum. ar. q. s.*  
*Aqu. dest.* 60'00,  
*Syrup Melissae* 10'00.

MDS. 3 razy dzien. łyżeczkę.

**987.** *Syrup ferri jodati* 20'00,  
*Syrup sacchari* 40'00.

MDS. 3 razy dzien. łyżeczkę.

**988.** *Kali arsenicos solut.*

*Aqu. cinamom. āā.* 10'00.

MDS. 1 razy dziennie po 3—6 kropli.

**989.** *Ferri jodati sacchar.* 0'50,  
*Sacchari* 5'00,  
*Mfp. div. in dos. N. XX*  
S. 3 proszki dziennie.

**990.** *Trae jodi gtt.* X.

*Kali jodati* 1'00,

*Aq. menth. pip.*

*Glycerin. āā.* 50'00.

MDS. 3 razy dzien. łyżeczkę.

**991.** *Ol. jecor. Aselli*

*Aq. Calcar. āā.* 100'00,

*Mf. linim. adde*

*Trae chinae comp.* 20'00,

„ *Rhei vin.* 15'00,

„ *Calami* 5'00.

MDS. 2—3 razy dziennie łyżeczkę do 1 łyżki.

Prof. Sommerbrodt radzi dawać wytrwale kreozot od paru kropli dziennie do 1 grama w winie lub kapsułkach, zaraz po jedzeniu.

**992.** *Kreosoti* 1'00,

*Ol. jecor. Aselli* 150'00.

DS. łyżeczkę na godzinę przed jedzeniem.

**993.** *Kreosoti* 1'00,

*Tinct. gentian.* 2'00,

*Spiritus* 25'00,

*Vini Xerens. q. s. ad* 100'00.

DS. 2—3 łyżeczek dziennie do  $\frac{1}{2}$  szklanki wody.

**994.** *Kreosoti carbonici* 25'0.

S. Dwa razy dnia 5—10—20 kropli.

**995.** *Capsulae tenent.*

*Kreosot. carbonic.* 0'10—0'20  
*fabric. Hygea (Zahradnik).*

S. 2 razy dnia 1—3 kapsulek.

**996.** *Capsul. tenent.*

*Kreosoti carbon.* 0'10,

*Ol. jecor. Aselli* 2'00

*fabric. „Hygea“.*

S. Jak wyżej.

**Sclerosis initialis** zob. **Syphilis.**



## Septicaemia.

Wstrzykiwania do żyły wyjąłowanego roztworu fizjologicznego soli (0.6%) codziennie i liter. Po wstrzyknięciu następuje odczyn w postaci dreszczy i gorączki, ale skutek ogólny ma być dobry. Jest to przepiókiwanie krwi zakażonej, zalecane obecnie przez lekarzy francuskich.

- 997.** *Chinin. mur.* 5.0,  
*Hydrarg. bichlorat. corros.*  
 0 20,  
*F. l. a. pill. Nr XX.*  
 S. 2 pigułki dziennie.

## Soor.

Czyste utrzymywanie ust, przemywać po pokarmach, dobre pokojowe powietrze.

Po usunięciu mechanicznem grzybków (miękkim płótnem zwilżonem w zimnej wodzie) pędzlować:

- 998.** *Kali hypermang.* 0.12,  
*Aqu. dest.* 15.00.  
 MDS. Do pędzlowania.

- 999.** *Resorcin.* 0.50,  
*Aqu. dest.* 90.00,  
*Syrup* 10.00.  
 MDS. Co 2 godziny łyżeczkę.  
 (Dla dziecka od 1—2 lat).

Do przemywania ust: Borax (1.50:100.0 Aq. destil.) kali chloricum, Bicarb. sodae (0.50:150.0).

## Spasmus glottidis zob. Laryngospasmus.

## Stenocardia.

Leczenie samego napadu polega na wygodnem ułożeniu chorego, usunięciu uciskającego ubrania, podaniu choremu trochę czarnej kawy, łyżkę wina lub cognacu.

Podskórnie wstrzyknąć morfinę, lub dać do wzięwania trochę chloroformu.

Na okolicę serca synapizmy, okład gorący, rozcierać kończyny, dać lewatywę z soli. Można też dać do wzięwania kilka kropel Amylnitritu, Pyridiny lub Aethyljodür (według Seé).

Polecają też wewnętrznie wśród napadu: Nitroglicerynę w roztworze 0.01 na 10.0 z tego 10—20 kropli na raz, lub pastylki nitroglicerynowe po 0.001.

Następnie leczyć chorobę przyczynową, najczęściej więc: wady sercowe, choroby nerwowe i zatrucia przewlekłe tytoniem, kawą i herbatą.

- 1000.** *Natri brom.* 5.00,  
*Aqu. dest.* 150.00.

DS. Co 2 godz. łyżkę.

- 1001.** *Tinct. Lob. infl.*  
 — *Valer. aeth. aa.* 10.00.

DS. 10—20 kropli podczas napadu.

- 1002.** *Natr. nitrosi* 0.5,  
*Sacch. albi* 3.0.  
*Mfp. Div. in dos. X. in capsul. amylaceis.*

S. 1—2 proszki dziennie.

- 1003.** *Amyl. nitros.* 5.0,  
*Ol. Foeniculi* 10.0.

S. 3—6 kropli przed napadem

- 1004.** *Oxydi Zinci* 0.50,  
*Sacch. albi* 2.0,  
*Mfp. div. in dos. Nr. 5.*

S. 3 proszki dziennie.

- 1005.** *Flores Zinci* 1.0,  
*Sacch. albi* 3.0,  
*Mfp. div. in dos. Nr. 10.*

S. 3 proszki dziennie.

- 1006.** *Exalgin* 2.50,  
*Alcohol Ment.* 15.00,  
*Aqu. dest.* 190.00,  
*Syrup* 30.00.

DS. Co 2 godz. łyżeczkę.

**1007.** *Tinct. Valerianae* 50,  
*Tinct. Castorei* 10.  
S. Co kwadrans 10 kropli.

**Stomatitis aphthosa** zob.  
**Aphthae.**

**Stomatitis catarrhalis.**

Czyste utrzymywanie jamy ustnej, wymywanie ust chłodną wodą. Pędzlowanie: 2% kwasem borowym, 1% roztworem kali chloric. Dzieciom starszym zimne pokarmy, mleko z lodu. Wyrwać psujące się zęby, które są częstym powodem stomatitis.

**1008.** *Boracis* 5·00,  
*Mel. rosat.* 20·00,  
*Aq. rosar.* 10·00.  
MDS. Do pędzlowania.

**Stomatitis ulcerosa. Stomacace.**

Pędzlowanie pojedynczych owrzodzeń roztworem kali hypermang (0·12: 25·0) 5—6 razy dzień. lub lepiej nawet przestrzykiwanie jamy ust za pomocą irygatora.

**1009.** *Acid. salicyl.* 5·0,  
*Aquae dest.* 500·0.  
S. Woda do płókania ust.

**1010.** *Acidi borici* 1·00,  
*Kali chlorici* 0·75,  
*Succi citri* 15·00,  
*Glycerini* 10·00.  
DS. Do pędzlowań.  
Wewnętrznie: kali chloricum (1·0—3·0 na 120·0 Aquae, pr. die).

**1011.** *Decoct. cort. Chinæ*  
*e* 5·00 *ad* 100·00,  
*Kali chlorici* 2·00,  
*Syrup simpl.* 20·00.  
MDS. Co godzinę łyżeczkę.  
W razie krwawienia:

**1012.** *Liquor ferri sesquichl.*  
*Aq. dest.* āā. 15·00.  
MDS. Do pędzlowań.

**Sycosis barbae.**

Włosy krótko ostrzydz, skórę przez parę dni rozmięczać za pomocą maści Hebry, plastru salicylowego 5—10% (zob. eczema), później codziennie częściowo włosy z miejsc zajętych wyrwać, roźnie nacinać, a czasem nawet wyskrobać i stosować środki przeciwpasorzytnicze:

**1013.** *Hydrarg. sublimat. corr.*  
0·10,

*Spir. vini rect.,*  
*Glycerin. p.* āā 75 0.

S. Rano i wieczór dobrze wetrzeć.

**1014.** *Ac. acetici* 10·0,  
*Lact. sulf.* 2·50.

S. Zewnętrznie.

**1015.** *Cupr. acetic.* 0·30,  
*Ung. simplic.* 10·0,  
*M. f. ung.*

S. Maść weierać rano, na noc przykładąć:

**1016.** *Ac. tannic.* 2·0,  
*Sulf. praecipit.* 4·0,  
*Zinc. oxydat.,*  
*Amyl. tritic.* āā 7·0,  
*Vaselin. flav.* 20·0,  
M. f. pasta. S. maść.

**1017.** *Ol. Ruscii* 3 0,  
*Ac. salicylic. (s. Resorcin.)*  
1·50,

*Axung. porcin.* 30·0,  
*M. f. ung.*

S. Maść.

**1018.** *Resorcin. resubl.* 1·0,  
*Hydr. sublim. corr.* 0·10,  
*Zinc. oxydat.,*  
*Amyl. tritic.* āā 7·50,  
*Vaselin. flavi* 15·0,  
M. f. pasta. S. Maść.

Leczenie trwać musi tygodnie nawet miesiące, poczem jeszcze brodę golić należy przez kilka miesięcy.

**Syphilis acquisita.***Sclerosis initialis.*

Podejrżane przeczośy lub owrzodzenia małe, na przystępnych miejscach położone, w pierwszych dniach istnienia wyciąć i ranę zeszyć lub wypalić żegadłem Paquelin'a.

Przy wrzodzie rozwiniętym wystarcza najczęściej pilne przezywianie:

**1019.** *Hydrarg. bichlor. corr.*  
0'30,

*Aqu. dest.* 300'0.

S. Zewnętrznie.

**1020.** *Hydrargyrol.* 0'50,

*Aqu. dest.* 200'0.

S. Zewnętrznie

i zakładanie po każdym przezywaniu świeżej suchej waty.

Przy wrzodzie nalotem dławowym pokrytym:

**1021.** *Cupri sulfur.* 3'0,

*Aqu. dest.* 30'0.

S. Do pędzlowania.

**1022.** *Kali jodat.* 1'0,

*Jodi puri* 0'10,

*Aqu. dest.* 50'0.

S. Zewnętrznie.

Jeżeli wrzód fagadeniczny, rozszerzający się, zasypywać po dokładnem wymyciu, jodoformem, kamforą, przyczem starać się o podniesienie ogólnego stanu przez dobre odżywianie i środki wewnętrzne (żelazo, arsenik, chininą). Gdy wrzód oczyszczony, polecić środki przeciwnilne (zob. *ulcus molle*).

Dla usunięcia nacieku użyć:

**1023.** *Emplast. hydrarg.*,

*Emplast. saponat.* āā 15'0.

S. Rozsmarowany na płótnie przykładać, a gdy wrzód zagojony, a naciek znaczny się utrzymuje, zapędzelkować 5<sup>o</sup>/<sub>10</sub> roz.

czynem wyskokowym sublimatu i przykładać powyższy plaster.

Przy wrzodach dużych trudno się gojących, ze znacznym naciekiem podajemy rtęć wewnętrznie.

*Syphilis secundaria.*

W okresie wybuchu wysypki dla uśmierzenia objawów nerwowych, goścowych, neuralgicznych, podać jod:

**1024.** *Kal. jodat.* 10'0,

*Aqu. dest.* 150'0.

S. Rano i wieczór łyżkę w mleku.

**1025.** *Kal. jodat.* 5'0—10'0,

*Extr. Belladon.* 0'25,

*Pulv. acoris. q. s. ut f. pill.*

*Nr 50.*

S. 5—6 pigulek dziennie.

Dla pobudzenia wysypki kąpiele wannowe lub parowe. Wtedy zarazem przygotować należy chorego do leczenia ogólnego rtęcią: wzmacniać stan ogólny ustroju za pomocą pożywnej, łatwo strawnej diety, nie drażniącej przewodu pokarmowego, kąpiele; przy niedokrewności: środki wewnętrzne (arszenik, żelazo); przygotować przewód pokarmowy: oczyścić zęby i zalecić czystość jamy ustnej (płókanie, proszek na zęby), zmniejszyć palenie cygar i papierosów (tylko przez cygarniczkę), wypróżnić jelita za pomocą środków przeczyszczających (ol. ricini, cascara sagrada, nie używać soli), zabronić napojów wyskokowych (chyba w małej ilości), leczyć istniejące choroby wewnętrzne, a szczególnie skórne, wreszcie zbadać mocz przed podaniem rtęci.

Z rozpoczęciem leczenia rtęciowego czekać, póki okres wybuchowy nie jest ukończonym:



**Wcierania:** zalecone prawie zawsze przy pierwszym wybuchu, jako najsilniej działające, jeżeli się nie ma do czynienia z osobnikiem niedokrewnym, wyniszczonym lub gdy skóra jakimś cierpieniem nie zajęta.

Do wcierań zapisuje się:

**1026.** *Ung. hydrarg. ciner.* 1'5  
—3'0,  
*D. ad. chart. cerat. tal. dos.*  
Nr XXX.

S. Wcierania.

**1027.** *Hydrarg. oleinic.* 1'5—3'0,  
*D. ad chart. cerat. t. d. Nr.*  
XXX.

S. Wcierania.

**1028.** *Ung. hydrargyr. cin. c.*  
*Resorbino* 1'5—3'0,  
*D. ad. chart. cerat. t. d. Nr.*  
XXX.

S. Wcierania (maść delikatna łatwo w skórę wetrzeć się dająca).

Miejsce wcierań:

1 dzień: obie łydki,  
2 „ wewnętrzne strony uda  
3 „ przedram. } wewnątrz.  
4 „ ramiona } strony

Jeżeli chory sam wcierań nie robi dodać można:

5 dzień: grzbiet,  
6 „ kąpiel wannowa ciepła  
zmycie dokładne skóry mydłem  
i nowy szereg wcierań.

Dwie paczki z powyżej zapisanych rozmazuje chory na miejscu przeznaczone (na każdą stronę jedną) i wciera po każdej stronie przez 15—30 minut aż do suchości.

Wcieranie robić należy najlepiej w czasie południowym; chory powinien na godzinę przedtem położyć się do łóżka w dobrze ogrzanym pokoju (16°—18° R.), zagrzać się i po obtarciu skóry wcierać.

Przy wcieraniach, jak przy każdym leczeniu rtęciowem, zalecać pobyt na świeżem powietrzu; mieszkanie przewietrzać, pożywienie łatwo strawne, nie drażniące, zabronić napojów wyskokowych i nadmiernego palenia, wreszcie polecić dokładne staranie o jamę ustną t. j. płókanie wodą do ust (zob. *gingivitis*) co godzinę, po każdym jedzeniu (3 razy dnia) czyścić zęby proszkiem:

**1029.** *Pulv. dentifric. alb.* 50'0,  
*Saloli pulv.* 4'0.

S. Proszek na zęby.

**1030.** *Oss. Sepiae praep.* 40'0,  
*Pulv. rad. Irid. flor.* 10'0,  
*M. f. pulv. subtill.*

S. Proszek na zęby.

Przy stomatis, dalej pilne płókanie, na dziąsła nalewki, a na owrządzenia języka i policzków lapis in substantia.

Ilość wcierań zależy od zmian, zwykle najmniej 30, kierujemy się zasadą, że po ustąpieniu zmian użyć trzeba jeszcze  $\frac{1}{3}$  część tej ilości, jaka potrzebną była dla usunięcia zmian.

Zamiast wcierań użyć można u chorych, u których siły podupadłe lub gdy warunki zewnętrzne na wcierania nie pozwalają — pomazywać Welandera. Na miejsca do wcierań przeznaczone, rozciera się podwójną ilość jak przy wcieraniach i zawiązuje się opaską kalikotową.

**Wstrzykiwania:**

a) Połączeń rtęci rozpuszczalnych.

Miejsce: w grzbiet między łopatkami wstrzykiwać pod skórę strzykawką Pravatz'a, po dokładnem oczyszczeniu miejsca i strzykawki — płyny:

**1031.** *Hydr. sublimat. corr.* 0·1,  
*Natr. chlorat.* 0·5,  
*Aqu. dest.* 10·0,  
 (*Morphii muriat.* 0·05),  
 S. Codziennie jedna strzykawka.

**1032.** *Hydrarg. formamidat.* 0·1  
*Aqu. dest.* 10·0.  
 S. Jak wyżej.

**1033.** *Hydrarg. bicyanat.* 0·1,  
*Glycerin. pur.* 2·0,  
*Aqu. dest.* 18·0.  
 S. Jak wyżej.

**1034.** *Hydrarg. bijodat.,*  
*Kal. jodat. āā* 0·2  
*Natr. phosphor. tribas.* 0·4,  
*Aqu. dest.* 50·0.  
 S. Jak wyżej.

Płyn Łukaszewicza wstrzykiwać co 7 dni w pośladki (miąższowe):

**1035.** *Hydr. sublim. corr.,*  
*Natri chlor. āā* 0·50,  
*Aqu. dest.* 10·0.

S. Wstrzykiwanie co tydzień w pośladek strzykawką Pratz'a.

b) Połączenia rtęci nierozpuszczalne.

W pośladek wstrzykiwać, wbijając długą igłę prostopadle do skóry — płyny:

**1036.** *Calomelan.* 1·0,  
*Glycerin.* 50·0.

S. Co tydzień 1·0 wstrzykiwać.

**1037.** *Hydr. oxydat. flav.* 0·50,  
*Ol. Amygdal. dulc.* 15·0,

S. Co 5 dzień strzykawka Pratz'a.

**1038.** *Hydrarg. salicyl.* 1·0,  
*Gumm. arab.* 2·0,  
*Aqu. dest.* 18·0.

S. Co 6 dzień strzykawka 2-gramowa.

Wstrzykiwania mają tę zaletę, że dawka podanej rtęci jest wiadomą, nie przeszkadza choremu

w zajeciu, a kontrola lekarska jest ścisłą. Przepisy higieniczne jak przy wcieraniach.

Podawanie rtęci na wewnątrz:

Najdogodniejszy sposób leczenia rtęciowego, ale najsłabszy, dlatego dłużej trwający. Używać go można w postaciach łagodnych, gdy nie ma przeciwwskazania ze strony przewodu pokarmowego. Przygotowanie i zachowanie się higieniczne tak samo, jak poprzednio, tylko z większą uwagą na przewód pokarmowy, który przy używaniu rtęci na wewnątrz łatwiej zadrażnionym być może.

**1039.** *Calomelanos laevig.* 0·5,  
*Opii puri* 0·1,  
*Sacch. alb.* 5·0,  
*M. f. p. div. in dos.* Nr 12.

S. 3 proszki dziennie wśród jedzenia.

**1040.** *Hydrarg. sublim. corr.*  
 0 10,

*Extract. Opii* 0·07,  
*Pulv. et extr. acoris q. s. ut*  
*f. pill.* Nr 20.

S. 2—4 pig. dziennie.

**1041.** *Protojoduret. hydrarg.*  
 0·4,

*Opii pur.* 0·3,  
*Pulv. et extr. acoris q. s. ut*  
*f. pill.* Nr 20.

S. Rano i wieczór pigułka.

**1042.** *Deutojodur. hydrarg.* 0·1,  
*Extr. Opii aq.* 0·3,  
*Extr. Quass. q. s. ut. f. pill.*  
 Nr 20.

S. 2 razy dnia po 1—2 pigułki.

**1043.** *Hydrarg. tannic. oxydul.*  
*Sacch. alb. āā* 3·0,  
*M. f. pulv. div. in dos.* Nr  
 3·0.

S. 3 razy dnia proszek wśród jedzenia.

**1044.** *Hydrarg. tannic. oxydul.*  
(s. *Hydr. salicyl.*) 2'0,  
*Pulv. et. extr. Quass. āā q.*  
s. ut f. Nr 40.  
S. 2—3 r dnia pigułka.

**1045.** *Haemol. hydrargyro - jo-*  
*dat. 10'0,*  
*Pulv. et extract. Liquir. āā*  
*q. s. ut f. pill. Nr 50.*  
S. 3 razy dnia pigułka.

#### Kąpiele:

wskazane u chorych ze zmianami wrzodziejacemi na skórze lub u dzieci, stosowane codziennie przez  $\frac{1}{2}$ —2 godzin, przy ciepłocie 28°—30° R, w wannie porcelanowej lub drewnianej. Po kąpeli powinien chory leżeć przez godzinę w łóżku.

Hygiena ust jak przy wcie-raniach.

**1046.** *Hydr. sublimat. corr.*  
10'0—20'0.  
*Spir. vin. rect. 100'0.*  
S. Wlać do jednej kąpeli (dla dorosłych).

#### Leczenie jodem:

Przeważnie używane w kile wtórorzędnej złośliwej, w której z podawaniem rtęci trzeba być bardzo ostrożnym, po leczeniu rtęciowym i przy zmianach w jamie ust. Uważać trzeba szczególnie przy dłuższem podawaniu na trądzik jodowy i niezbyt błon śluzowych.

**1047.** *Kal. jodat. 10'0,*  
*Aqu. dest. 150'0.*  
S. Rano i wieczór łyżkę w mleku.

**1048.** *Natr. jodat. 10'0,*  
*Pulv. et extr. Acoris. q. s. ut*  
*f. pill. Nr 50.*  
S. 5—10 pig. dziennie.

**1049.** *Lithii jodat. 150,*  
*Pulv. et extr Gent. āā q. s.*  
*ut f. pill. Nr 50.*  
S. 3 razy dnia po 2 pigułki.

U osób zółzowych podawać można:

**1050.** *Ol. Jecor. asell. 100'0,*  
*Jodi pur 0'15.*  
S. 2—3 łyżek dziennie.

**1051.** *Ferr. jodat sacch 2'0,*  
*Pulv. et extr. Acoris āā q. s.*  
*ut f. pill. Nr 30.*  
S. 3 razy dnia po 2 pig.

**1052.** *Syrup. ferr. jodat.*  
*Syrup. simpl. āā 25'0,*  
*Aqu. dest. 150'0.*  
S. 3 razy dnia łyżka.

Przy postaciach przejściowych połączyć jod z rtęcią:

**1053.** *Kal. jodat. 10'0,*  
*Deutojod. hydrarg. 0'05,*  
*Aqu. dest. 150'0.*  
S. Rano i wieczór łyżka.

Zamiać podawania jodu wysłać można chorego do kąpeli jodowych: Hall, Lipik, Iwonicz, Rabka, Rymanów, Luchaczowice. Również kąpiele siarczane i w takich miejscach kąpielowych, obok kąpeli przeprowadzone leczenie rtęcią jest bardzo dobrym środkiem pomocniczym, (Trenczyn, Baden pod Wiedniem). Jako następowe leczenie, wysłać chorych do zakładów wodoleczniczych.

#### N a p a r y :

Najwięcej używany dekokt Zittmann'a w postaciach kily trzeciorzędnej lub kily złośliwej, w których rtęć jest przeciwska-zaną

**1054.** *Decoct. Zittmanni mitior*  
(s. *fortior*) 500'0.

S. Połowę dobrze ogrzaną wypić rano na czczo w przeciągu  $\frac{1}{2}$  godziny, drugą połowę popołudniu, potem leżeć parę godzin w łóżku.

Przy picciu powyższych przetworów zalecić pokarmy łatwo



strawne, niedrażniące, unikać kwasów, surowych owoców i napojów wysokowych. Podawać można równocześnie z jodem.

Leczenie miejscowe:

Na kłykciny sączące wyniosłe, owrzodziałe, na częściach płciowych lub około stołca położone, obok leczenia ogólnego, prze-mywanie 1<sup>0/100</sup> rozez. sublimatu i smarowanie:

**1055.** *Calomelan.* 5'0,  
*Ung. Zinc. oxyd.* 45'0,  
*M. f. ung.*  
S. Maść.

Na pozostałe nacieki plaster rtęciowy; gdy zaś długo się utrzymują pędzlowanie:

**1056.** *Hydr. sublim. corr.* 1'0,  
*Spir. vin. rect.* 20'0.  
S. Zewnętrznie.

Na kłykciny sączące w gardle i jamie ust ścisła czystość i pędzlowanie co drugi dzień nader delikatnie powyższym rozezy-nem lub codziennie 5—10<sup>0/10</sup> rozez. kwasu chromowego.

Przy *psoriasis palmaris et plantaris* zmywanie codzienne mydłem sublimatowem i pędzlowanie:

**1057.** *Merc. sublim. corr.* 0'2,  
*Collodii elast.* 20'0.

S. Zewnętrznie,  
lub przykładanie plastra rtęciowego.

Przy *s. pustulosa faciei* obmy-cie oliwą strupów i smarowanie:

**1058.** *Merc. praecipit. alb.* 2'0,  
*Vasel. flav.* 20'0,  
*M. f. ung.*  
S. Maść.

**1059.** *Merc. sublim. corr.* 0'1.  
*Vasel. flav.* 20'0,  
*M. f. ung.*  
S. Maść.

Na kłykciny w nosie, płuka-nie nosa;

**1060.** *Hydr. sublim. corr.* 0'5,  
*Aqu. dest.* 1000'0.  
S. Zewnętrznie.

**1061.** *Jodi pur.* 0'4,  
*Kal. jod.* 1'0,  
*Aqu. fontis* 1000'0.  
S. Zewnętrznie,

albo wkładać do nosa na wacie maść:

**1062.** *Merc. praecipit. rubr.*  
0'2,  
*Ung. emollient.* 20'0,  
*M. f. ung.*

Przy zmianach w krtani wzie-wania środków ściągających:

**1063.** *Resorc. resubl.* 1'0,  
*Aqu. dest.* 100'0.  
S. Do wziewań.

**1064.** *Mercur. subl. corr.* 0'02,  
*Aqu. laurocer.* 10'0,  
*Aqu. dest.* 100'0.  
S. Do wziewań.

### *Syphilis tertiaria.*

W lekkich postaciach jod lub dec. Zittmanni, w ciężkich szcze-gólnie, gdy zagraża utratą ja-kiego narządu. leczenie rtęcio-we, często obok jodu. Przytem leczenie miejscowe. Przy owrzó-dzeniach kilakowych tak na skórze, jakoteż na błonach ślu-zowych jamy ust, gardła i nosa, przykładanie plastra rtęciowego i pędzlowanie co drugi dzień:

**1065.** *Jodi pur.*,  
*Kal. jodat. āā* 2'0,  
*Glycerin. pur.* 20'0.  
S. Zewnętrznie.

Przy kilakach nie otwartych nigdy nie robić nacięcia, a przy-kładać plaster rtęciowy zwykły lub mulowy Beiersdorf. Przy kile okostnej, kości, stawów i pochewek ścięgnistych, pędzlo-wanie nalewką jodową, przy-

kładanie plastra, wreszcie zabiegi chirurgiczne.

Przy licznych wrzodach na skórze kąpiele sublimatowe.

## Syphilis hereditaria

Dziecko karmić powinna. ile możliwości, własna matka. Rtcę podawać najlepiej, nawet u osesków, w postaci wcierań po 1—2·0 maści szarej lub 0·5—1·0 mydła rtęciowego Unny na dzień.

Wewnętrznie:

**1066.** *Calomelanos laevig.* 0·01,  
*Ferr. lactic.* 0·02,  
*Sacch. alb.* 0·20,  
*Dent. tal. dos.* Nr X.

S. Rano i wieczór proszek.

**1067.** *Hydrarg. tannic. oxydul.* 0·02.

*Sacch. albi* 0·2,

*D. tal. dos.* Nr XV.

S. Rano i wieczór proszek.

**1068.** *Protojodur. hydrarg.* 0·01  
*Sacch. alb.* 0·3,  
*D. tal. dos.* Nr XV.

S. 2—3 proszków dziennie.

Również dobrze działają obok środków wewnętrznych stosowane lub same — kąpiele:

**1069.** *Hydr. sublim. corr.* 2·0,  
*Natri chlorat.* 5·0,  
*Aqu. dest.* 100·0.

S. Do kąpieli 20 litr. (28°—30° R.).

Gdy dziecko żółtawe podawać:

**1070.** *Syr. ferri jodat. gtt.* 15,  
*Aqu. dest.*,  
*Syr. simpl. āā* 2·0.

S. Rano i wieczór łyżeczka.

Po ustąpieniu objawów starać się o dobre odżywienie, podawać tran, żelazo, jód; solanki:

**1071.** *Ferri jodat. sacch.* 0·10  
*Sacch. alb.* 0·2,  
*Dent. tal. dos.* Nr XV.

S. 3 proszki dziennie.

## Tabes dorsualis.

Jeżeli tabes na tle kiłowym, to wcierania unguenti cin. i kali jodat.

W innych przypadkach kąpiele letnie lub ciepłe, procedury hydropatyczne, elektryzowanie stosu paciierzowego prądem galwanicznym, mniej polećcane prądem faradycznym. Pędzlowanie stosu paciierzowego c. Tra jodi.

Na wewnątrz Arg. nitricum 0·01—0·02 w pigułkach.

**1072.** *Argenti nitrici* 1·00, ,  
*Argill.* 10·00,  
*F. c. aq. dest. qu. s. pil. N.* 100.  
*Consp. c. pulv. cinnam.*

S. Przez 8 dni po 1 pigułce, następnie po 2—3.

**1073.** *Sol. arsenic. Fowleri* 5·0,  
*Aq. Cinnamomi* 25·0

S. Rano i wieczór po 15 kropli zażyć.

Kali jodat 10:200, Arsen po 0·001, Ergotyna po 0·1—0·5 2—3 razy dziennie, Fosfor po  $\frac{1}{10}$  miligr. do  $\frac{5}{10}$  miligr., w roztworach oleistych, mały dają rezultat dodatni.

Wieszanie chorego sposobem Moczutkowskiego i Charcota małe korzyści przynosi, jednak czasem ulgę sprawia.

Zresztą leczenie symptomatyczne, zwłaszcza kojenie bólu środkami narkotycznymi, phenacefina po 0·50 2—3 razy dziennie, exalgina po 0·25 2—3 proszków na dzień, antipyrina 1·0, 3—4 na dzień, wstrzykiwania morfiny.

Chorych zamożniejszych wysłać do Nauheim, Teplitz, Wildbad, Ragaz, Pyrmont, Elster Gastein, Piszczany, Trenczyn, Truskawiec.

**1074.** *Liniment volatil.* 30·00  
*Chloroform* 20·00.

MS. Do nacierań.

W ostatnich czasach polecają czynną gimnastykę na osobnych przyrządach. Chodzenie po schodkach osobno na ten cel zrobionych, poręczki, wahadła, krzesła ruchome i t. p. Jest to tak zwane „wyrównawcze leczenie za pomocą ćwiczeń”, wprowadzone przez lekarza szwajcarskiego Frenkla.

## Taenia.

Wieczorem dnia poprzedniego przed rozpoczęciem leczenia lekki purgans i filiżanka herbaty lub rosołu, także śledź. Rano dnia następnego trochę czarnej kawy lub herbaty i lekarstwo, które stosować zamierzamy. W 2 godziny po zażyciu leku *Ol. ricini* lub *calomel* aż do skutku. U starszych dzieci postępowanie podobne jak u dorosłych; u mniejszych, jeśli źle odżywione i osłabione nie spędzać tasiemca. Jeśli dziecko zwymiotuje podany lek, należy dawkę powtórzyć.

**1075.** *Cortic. Punic. Granati* 50'0  
*Natrii bicarb.* 5'0,  
*Macera per horas* 24 *in aq. destill.* 400'0,  
*dein coque ad remanent.* 200'0,  
*Syr. mannati* 20'0.

DS. Co  $\frac{1}{2}$  godziny 3-cią część zażyć.

**1076.** *Extr. cort. rad. Pun. Granat.* 18 0,  
*Extr. Filic. mar. aether.* 10'0,  
*M. exhibe in caps. gelat.*  
Nr. XXX.

DS. Rano na czczo zażyć 8—10 kapsułek, potem herbata, później co  $\frac{1}{2}$  godz. 2 aż do ostatniej kapsułki.

**1077.** *Pulv. Kamalae* 20'0,  
*Extr. Filic. mar.* 5'0,  
*Mfp. div. in dos.* Nr. XXX,  
*Da in capsul. gelatin.*  
DS. Co  $\frac{1}{4}$  godz. 4 kapsułki.

**1078.** *Pulv. flor. Kuso* 25'0,  
*Melis despum. q. s. ut. f. electuarium.*  
DS. W ciągu godziny zażyć na 2 lub 3 razy.

**1079.** *Extr. Filic. mar. aether. Pulv. Filic. mar. āā.* 2'0,  
*Conservae rosarum q. s. ut f. pill.* Nr. 15.  
DS. Co  $\frac{1}{2}$  godz. po 3 pigułki.

**1080.** *Extr. Filic. mar. aether.* 5'0—10'0,  
*Aq. menth. pip.* 150'0,  
*Ol. ricini* 30'0,  
*Sacch. albi* 20 0,  
*M. f. emulsio.*  
DS. W ciągu kilku godzin częściami zażywać.

**1081.** *Cortic. Acaciae anthelm. pulv.* 40'0,  
*Infund. ad col.* 200'0.  
DS. Wypić 3—4 godziny przed śniadaniem.

**1082.** *Strontii lactici* 20'0,  
*Aq. destill.* 120'0,  
*Glycerini* 20'0.  
DS. Codziennie po 2 łyżki przez 5 dni.

Dzieciom:

**1083.** *Extr. Filic. mar. aether.* 2'0—4'0  
*Melis despum., Rad. filic. mar. pulv. q. s. ut f. electuarium.*

DS. W ciągu  $\frac{1}{2}$  dnia częściami zażywać.

**1084.** *Pelletierini sulf.* 0'30,  
*Tannini p.* 0'50,  
*Aq. destill.* 30'0.  
DS. Co 2 godz. łyżkę.

**1085.** *Extr. Filic. mar. rec. par* 5'0.  
DS. Zmieszane z cukrem sproszkowanym i z dodatkiem kilku kropel cytryny w 2 częściach w ciągu dnia zażyć.



**Tetanus.**

Usunięcie powodów: oczyszczenie ran i wrzodów, wydobycie ciał obcych, odszczepów kostnych.

Wstrzykiwać morfinę w małych dawkach, chloroformownie. Chloral w lewatywach lub wewnątrznie z Cognakiem.

**1086.** *Sulfonali* 1'00,  
*Dtur. tal. dos. N. 5.*

S. 3 do 4 pr. dziennie (rozpuściwszy w 200 gramach hebaty lub rosołu).

**1087.** *Urethani* 1'00,  
*tal. dos. N. 5.*

2 do 3 razy dziennie proszek we wodzie.

**1088.** *Pilocarpin hydrochlor.*  
0'10,  
*Aqu. dest. 10'00.*

MDS. Do wstrzykiwań (2—3 strzykawek dziennie).

Acid. salicyl. w dużych dawkach, kali bromatum 5—10 grm. dziennie.

W razie osłabienia serca, podskórne wstrzykiwanie eteru, kamfory.

**1089.** *Antipyrini* 0'50,  
*Dt. d. N. X.*

S. Co 3 godziny proszek.

**1090.** *Curare* 0'05,  
*Glycerini* 5'0.

S.  $\frac{1}{2}$  strzykawki (2 strzykawki dziennie).

Z polecanych zastrzykiwań antitoxyny przeciwężcowej (Tizzoni-Catani) korzyść wątpliwa.

**Tic douloureux zob. Neuralgia trigemini.**

**Tonsillitis zob. Angina.**

**Trismus et Tetanus neonatorum.**

Główną uwagę zwrócić na pępek, opatrunek przeciwnilny.

Chloral po 0'05 pro dosi, kilka razy dziennie, w mleku, wlać przez nos lub w lewatywie (w podwójnej dawce), Sulfonal 0'20 p. dosi w lewatywie po każdym napadzie. Sole bromowe po 0'50 na dzień. Ciepłe kąpiele 28° R. kilka razy dziennie. Karmić mlekiem, również przez nos. Lewatywy odżywcze z mleka po 50 ctm. sześć. co 2 godziny.

**Tuberculosis pulmonum**

W przypadkach gruźlicy dziedzicznej, należy zwrócić całą uwagę na higieniczne wychowanie, przebywanie jak najwięcej na świeżem powietrzu, gimnastykę, wysypianie się, dobre odżywianie, nie obciążanie pracą umysłową lub fizyczną, unikanie zaziębień, hartowanie skóry przez zimne nacierania słoną wodą, zwłaszcza: szyi i klatki piersiowej.

W pierwszych początkach suchot przedewszystkiem uważać na podniesienie odżywienia chorego, forsowne żywienie. Polecieć picie mleka w lecie, trawu w zimie, tłuszczów jak najwięcej, o ile tylko żołądek znosi. Pobyt kilkomiesięczny w górskim powietrzu podczas lata, na zimę zaś polecieć wyjazd do jednej ze stacyj klimatycznych najbardziej zalecanych: Davos (zakład Dra Turbana), Zakopane (zakład Dra Chramca, Dra Chwistka i Dra Piaseckiego), Szczańnica (zakład Dra Kołaczewskiego), Meran, Arco, Gries (z. A. Nazarkiewicza) Nizza itp.

Ze środków leczniczych stosować kreozot, guajakol, guajacintę, sirolinę (Roche), kreozot.

carbonic. 6:00 pro die, arsen, zresztą leczenie symptomatyczne jak przy bronchitis.

W późniejszych okresach obok powyższych poleceń pilnie uważać na pojawiające się krwiotłucia i stosownie je wstrzymywać. Zmniejszać wydzielanie płwocin przez środki balsamiczne, usuwać gorączkę przez podawanie miernych dawek leków przeciwgorączkowych, jak antypiryny po 0:50, 2—3 pr. na dzień, w razie potrzeby. Toż samo phenacetyny lub antifebriny po 0:25

**1091.** *Salipyrin* 1:00,

*Dtur. tal. dos. 15.*

S. Co 2 godz. pr. (do 7 dzien.).

**1092.** *Lactophenin.* 0:50,

*D. t. dos. XV.*

S. 3—4 proszki dziennie.

Usuwanie nocnych potów przez zmywanie ciała winnym octem, cognakiem, wodą kolońską lub na wewnątrz cognac z mlekiem, lub atropina po 0:001 na noc, Agaricin bardzo słabo działa, z nowszych środków polecają: Kalium telluricum po 0:01 na noc, dochodząc do 0:05.

**1093.** *Acidi agaricin.* 0:01—0:05,

*Sacchari* 0:30,

*Mfp. dtur. tal. dos. X.*

S. 2 proszki dziennie.

**1094.** *Agaracin.* 0:10,

*Pulv. Dover.* 2:0,

*Rad. Altheae*

*Mucilag. gum. arab. āā.* 1:0,

*Mf. pill. Nr. 20.*

S. Wieczór pigułkę żażyć.

**1095.** *Hyosc. hydrojod.* 0:05,

*Argill. q. s. ut f. pill. Nr. 20.*

S. Na noc pigułkę.

Przeciwpotnie działa bardzo dobrze *Tra Salviae* 30—50 kropli na 2 godziny przed spodziewanymi potami.

W razie krwotoków bezwzględny spokój, okład lodowy na piersi, polykanie lodu, pokarmy tylko chłodne, wstrzyknięcie Ergotini Bombelon 0:50 do 1:0 na raz, podanie większych dawek morfiny dla zapobieżenia kaszlowi.

Przy tętnie przyspieszonym dać: *Fol. Digitalis* 0:05 z morfiną 0:01 co 2—3 godz. proszek

W ciężkich przypadkach krwotoku, wstrzyknąć atropinę 0:10: 10:0 z tego pół strzykawką na raz, lub *Acid. sclerotinici* 1:010: wody, z tego co godzinę strzykawkę.

**1096.** *Extr. fluid. Hydr. canad.* 10:00.

S. Na wieczór 30 kropli.

Przeciw biegunce leki osłabiające z dodatkiem opiatów:

**1097.** *Plumb. acet.*

*Laudani āā.* 0:03.

*M p. dtur tal. dos. 10.*

S. 2—3 razy dziennie.

**1098.** *Laudani pur.* 0:20,

*Tannini pur.* 1:0,

*Pulv. rad. Colombo* 2:0,

*Mfp. div. in dos. Nr. X.*

S. Co 4 godz proszek.

**1099.** *Decoct. rad. Colombo e* 10:0 ad 200:0,

*Mucilag. Salep.* 10:0,

*Extr. op. aq.* 0:10,

*Syr. cortic. aur.* 20:0.

S. Co 2 godz. łyżkę.

Creosotum carbon., Guajacolum, Morrhuolum w perełkach i kapsułkach „Hygea” wyrobu M. Zahradnika (tańsze aniżeli n. p. kreozotal we flaszczykach).

**1100.** *Kreozoti e bit. fagi* 3:00, *Trae gent.* 30:00.

DS. Po jedzeniu 20—30 kr. w kieliszku wody lub wina.

**1101.** *Kreozoti e bit. fagi* 1'00,  
*Trae gent.* 2'50,  
*Spir. vini rectif.* 25'00,  
*Vini Xerens* 100'00.

DS. 3 razy dziennie po łyżeczce w szklance wody.

**1102.** *Kreozoti* 2'0,  
*Natri arsenic.* 0'04,  
*Vini malagensis* 500.

S. 2 kieliszki dziennie.

**1103.** *Kreozot. carbon.* 40'0.

S. 3 r. na dzień po  $\frac{1}{2}$ —1 łyż.

**1104.** *Guajacol. carbon.* 20'0,  
*Div. in dos.* XX.

S. 2 proszki dziennie.

**1105.** *Guajacoli* 2'0,  
*Spir. vini* 20'0,  
*Tinct. gentian.* 10'0,  
*Extr. Coff. conc.* 20'0,  
*Aqu. dest.* 200'0.

MDS. 2—4 łyżek dziennie.

Pigulki guajakolowe po 0'05 wyrobu Zahradnika, w tych samych dawkach co kreozot.

**1106.** *Benzosoli* 0'30—0'50—1'0,  
*D. t. dos.* XV.

S. 2 proszki dziennie z początku po 0'30, potem po 0'50, wreszcie po 1'00 na raz.

**1107.** *Guajacetin.* 0'5.

S. 3 proszki dziennie.

Przeciw męczącemu kaszlowi suchotników:

**1108.** *Peronin.* po 0'02—0'05 w wodzie, herbacie; dawki zwiększać stopniowo.

**1109.** *Peronin* 0'5,  
*Aqu. dest.* 100'0.

S. łyżeczkę na noc w wodzie oekurzonej.

**1110.** *Peronin.* 0'02,  
*Sacch. a.* 0'3,  
*M. f. pulv. dos. d.* Nr. X.

S. Proszek na noc, działa też nasennie.

**1111.** *Peronin.* 0'3,  
*rad. et succ. Liquir. q. s. u.*  
*f. pill. Nr XXX.*

S. Na noc 2—3 pigulek.

**1112.** *Apomorph. hydrochlor.* 0'02,

*Syr. Ipec.* 7'5,  
*Syr. Tolut.* 30'0,  
*Aqu. dest.* 90'0.

MDS. 5 razy dziennie łyżeczkę (uspokaja i działa wykrztuśnie).

**1113.** *Ammon. mur.,*  
*Trae opii.,*  
*Spir. Chlorof.,*  
*Syr. Ipec. āā* 7'5,  
*Syr. prun. virg. ad* 90'0.

S. Co 4 godziny łyżeczkę.

Ma działać uspokajająco na kaszel i równocześnie wykrztuśnie — bardzo dobrze:

**1114.** *Extr. fluid. Hydrastis.*  
 S. 4 razy dziennie po 20—30 kropli w wodzie ocukrzanej.

## Tuberculosis laryngis.

W przypadkach owrzodzeń więcej ograniczonych, kwas mlekowy 40 i 80<sup>0/10</sup>, przy zmianach rozleglejszych zadmuchiwanie czystym jodolem; przy bólach przy przetykaniu zadmuchiwanie morfiny.

**1115.** *Morphii mur.* 0'50,  
*Sacch. lact.* 5'00.

**1116.** *Nosophen* 5'0,  
*Pulv. gumm.* 1'0.

DS. Wdmuchiwanie do krtani.

Również można połączyć jodol z morfiną. W przypadkach zasychania wydzieliny w krtani, bólów i uporczywego kaszlu, można też polecić wdychiwania ciepłe ze słabych roztworów soli kuchennej z dodatkiem morfiny w stosunku 0'10—0'20<sup>0/10</sup> lub tylko z morfiny.



## Tussis convulsiva zob. Per-tussis.

### Typhlitis et Perityphlitis.

Leczenie zewnętrzne polega na stosowaniu środków przeciwzapalnych i odwodzących: okład lodowy, pijawki, smarowanie jodyną. W przypadkach, gdy chorey nie znosi okładów lodowych — okład wysychający. Nie zwlekać z zabiegiem operacyjnym.

Wewnętrznie przetwory makowca w dużych dawkach. Jeżeli je chorey wymiotuje, w postaci czopków do kiszki odchodowej, a w razie gwałtownych bólów, podskórne wstrzyknięcie morfiny. Dyeta wyłącznie płynna, bezwzględny spokój.

Gdy okres zapalenia minie, środki przyspieszające wessanie wypociny są wskazane, więc: okłady ciepłe, wcieranie maści jodowych. Jeżeli stolce w tym okresie dobrowolnie nie nastąpią, należy je ułatwić za pomocą lewatyw. Zresztą leczenie czysto przypadkowe, w razie silnych wymiotów, kawałki lodu do polykania, Cocaina.

W razie zapadu, napoje wyskokowe, eter podskórnie.

**1117.** *Trae opii simpl. 5'00.*

DS. 3 razy dziennie po 5—10 kropli.

**1118.** *Tinct. laud. simpl. gtt. X, Emuls. amygdal. 50'0.*

S. Co 3 godz. łyżkę.

**1119.** *Extr. Opii 0'02, Sacchari albi 0'30, Dent. t. dos. XII.*

DS. 3 proszki dziennie.

W razie silnych wymiotów:

**1120.** *Cocain muriat. 0'20, Aqu. dest. 10'00.*

MDS. W razie wymiotów 10 kropli zażyć.

**1121.** *Morphii mur. 1'00, Spir. vini 5'00, Glycerin 10'00, Aq. dest. ad 30'00.*

DS. Do podskór. wstrzykiw. (Rozczyn bardzo trwały).

Jako przyspieszające wessanie

**1122.** *Ung. Kali jodati 25'00.*  
DS. Do wcierania.

**1123.** *Kali jodati 2'00, Extr. Bellad. 0'50, Ung. simpl. 30'00.*

MDS. Do wcierania.

W razie parcia na stolce lub moecz:

**1124.** *Morph. mur. 0'20, Butyri Cacao 10'00, Mf. t. a. supposit. N. X. S. 2—3 na dobę użyć.*

**1125.** *Extr. Opii aquos 0'03, Butyri Cacao 1'0, F. suppos. dent. t. dos. X. S. 2—3 czopki dziennie użyć.*

### Typhus.

Leczenie przypadkowe, polegające na zwalczaniu zagrażających objawów. Przy pierwszym podejrzeniu na T. abd. purgans. najlepiej Calomel po 0'50 z dodatkiem pulv. Ialapp. 0'30 2—3 dawki aż do skutku.

Gorączkę należy obniżać za pomocą chłodnych zmywań całego ciała wodą czystą lub z dodatkiem octu, łożniami kąpielami i środkami przeciwgorączkowymi, jeżeli zbyt wysoka, ale ostrożnie, aby nie wywołać zapadu.

Skrzepiać akcyę serca napojami wyskokowemi, a gdy te nie są dostateczne, środkami nasercowemi.

W razie silnej biegunki, przetwory makowca i środki ściągające; w razie zaparcia stolca w pierwszym okresie choroby,

środku czyszczące, w późniejszych okresach lepiej lewatywy stosować.

Przytem należy pamiętać o należytem przewietrzaniu mieszkania, desynfekcyi stolców i bielizny. Dyeta powinna być wyłączenie płynna, zwłaszcza mleko, rosół, wino czerwone.

W razie nieżyty oskrzeli bańki suche.

**1126.** *Chinin. mur.* 0·40,  
*Dtur. tal. dos.* XII.  
S. 2—5 pr. dziennie.

**1127.** *Natr. salicyl.* 5·0,  
*Aqu. dest.* 200·0,  
*Syr. simpl.* 15·0.  
DS. Co 2 godziny łyżkę.

Gdy chodzi o znaczne obniżenie ciepłoty ciała:

**1128.** *Antipyrin* 0·50,  
*Coff. natrosalicyl.* 0·05  
*Dtur. tal. dos.* X.

DS. Co godzinę proszek aż do obniżenia ciepłoty.

**1129.** *Phenacetin* 0·50,  
*Coff. natrosalicyl.* 0·05,  
*Dent. tal. dos.* X.

DS. Co godzinę proszek aż do obniżenia ciepłoty.

**1130.** *Lactophenin* 5·0,  
*Div. in dos. Nr. X,*  
*Da in caps. amyl.*  
S. Co 2 godz. proszek.

**1131.** *Magn. salicyl. p.* 10·0,  
*Div. in dos. Nr. X.*  
S. Co 3 godz. proszek.

W razie silnej biegunki:

**1132.** *Decoct. Salep.* 0·50 *ad*  
200·0,  
*Trac. Opii simpl. gtt.* 10,  
*Syr. rub. Idei* 15·0.

DS. Co godzinę łyżkę zażyć.

**1133.** *Chinin. mur.* 2·0,  
*Pulv. Doveri* 3·0,  
*Mfp. div. in dos.* XII.  
DS. 3 proszki dziennie.

**1134.** *Mixt. gum.* 200·0,  
*Extr. Laudani aquos* 0·10.  
MDS. Co godzinę łyżkę.

**1135.** *Naphtalini* 0·20,  
*Magi. Bism.* 0·15,  
*Chinin sulph.* 0·25,  
*Mfp. tal. dos.* 15.  
S. 3 proszki dziennie.

W razie zapadu:

**1136.** *Camphor. trit. opt.*  
*Alcohol* 0·05,  
*Coffeini natrosalicyl.* 0·10,  
*Chinini mur.* 0·20,  
*Mfp. Dent. tal. dos.* XII.  
DS. 4—5 proszków dziennie.

**1137.** *Naphtol-B*  
*Bismuth, salicyl. āā.* 0·20.  
*Mfp.* S. 10 proszków na 24 godziny w razie biegunki.

**1138.** *Naphtol-B*  
*Magnes. salicyl. āā.* 0·20.  
S. ut su ra.  
(w razie zaparcia stolca).

W razie krwotoków jelitowych okład lodowy na brzuch i środki przeciwkrwotokowe:

**1139.** *Ferri sesq. sol.* 1·0,  
*Aq. Cinnam.* 150·0,  
*Syr. Cinnam.* 20·0.  
S. Co godz. łyżkę.

**1140.** *Alumin. crud.* 0·50,  
*Laudan. pur.* 0·10,  
*Camphor.* 0·30,  
*Sacch. lactis.* 2·0,  
*Mfp. div. in dos. Nr. V.*  
S. Co 2 godz. proszek.

**1141.** *Plumbi acetici*  
*Laudani p. āā.* 0·30,  
*Amyli puri* 5·0,  
*Mfp. div. in dos. Nr. X.*  
S. Co 2 godz. proszek.

Nareszcie w razie silnego podrażnienia mózgu:

**1142.** *Natri bromati* 0·50,  
*Sacchari* 10·0.

Rozpuściwszy we wodzie, wypić w ciągu dnia.

- 1143.** *Camphor.* 0·50,  
*Chloralhydrat.* 1·0,  
*Aqu. dest.* 60·0,  
*Vitell. ovi unius.*  
 S. Co 2 godzinny łyżeczkę.

### **Typhus exanthematicus**

według tych samych prawideł.

### **Ulcus contagiosum s. molle.**

Jeżeli nie ma żadnego powikłania (zwłaszcza żaden z gruczołów pachwinowych nie powiększony) można starać się oczyścić dno wrzodu przez środki żrące:

- 1144.** *Cupri sulfurici* 5·00,  
*Aqu. dest.* 15·00.  
 S. pędzlowanie.

Pacjent przykładą co 2 godziny na owrządzenie tamponik waty umoczony w tym płynie, na noc zostawia takowy, poczem w miejscu wrzodu tworzy się strup, który po odpadnięciu odśladania ranę czystą. Wtedy polecić obmywanie rany jakim płynem antyseptycznym i przykładanie maści z *Argent. nitr.* 1% lub 3% borowej lub zasypywać:

- Jodoform,  
 Nosophen, Antinosin, Eudoxin  
 Aiol,  
 Antiseptin,  
 Amyloform,  
 Dermatol,  
 Jodoformin, Jodoformal,  
 Sanoform,  
 Xeroform.

obok przemywania 3% kw. borowym, 5% *cupr. sulfur.*, 2% kwas. karbolowym.

Podobnie oczyszczenie wrzodu sprowadzić można:

pędzlując wrzód 10% roz. wodnym kwasu chromowego i zaraz potem pociągnąć lapisem in subst., albo przez przypalenie żegadłem Paquelin'a albo zgęsz-

czonym kw. karbolowym, albo zasypywać itrolem i przemywać  $\frac{1}{2}$  0/00 rozez. itrolu.

Gdy wrzód fagadeniczny zalecać zaraz z początku częste i obfite przemywanie 1% rozez. kali hypermanganic. i jodoform albo:

- 1145.** *Chloral. hydrat.* 5·0,  
*Aqu. font.*,  
*Spir. vin. rect.* āā 10·0.  
 S. pędzlowanie.

- 1146.** *Bitumin. fagi* 10·0,  
*Calcar. sulf.* 50 0.

S. Posypać grubo i założyć opatrunek zmieniany 3 razy na dzień,

W pierwszych chwilach, kiedy który z gruczołów jest lekko powiększony, bolesny, starać się przez okłady lodowe, wcieranie szaruchy zapobiedz ropieniu. Najczęściej wynik bywa ujemny, a wtedy, nie czekając, aż gruczoły powiększą się znacznie, nawet da się wyczuć chelbotanie, wyciąć gruczoły zajęte, a nawet podejrzone. Kiedy daje się wykazać wyraźne chelbotanie, można ograniczyć się do przecięcia, następnie leczenie jak każdego ropnia.

### **Ulcera intestini tuberculosa.**

Leczenie czysto przypadkowe, polega na podawaniu środków odurzających wewnątrznie lub w postaci wstrzykiwań podskórnych. W razie silniejszych bólów na podawaniu przetworów makowca wraz ze środkami ściągającymi i przeciwgnilnymi z powodu zwykle towarzyszącej biegunki. Przytem należy starać się podnieść odżywienie chorego za pomocą odpowiedniej diety (do mleka dodawać *Aq. Calcis*).

- 1147.** *Tinct. Opii simpl.* 10·00.  
 DS. 2—3 r. dnia po 5—10 kropli



- 1148.** *Laudani puri* 0·02,  
*Tannini* 0·10,  
*Naphtalini* 0·25,  
*Sacch. alb.* 0·30,  
*Mfp. dent. tal. dos. XII.*  
 DS. 2—3 proszki dziennie.
- 1149.** *Benzonaphtoli*  
*Bismut. salicyl*  
*Resorcini* āā. 0·20.  
*Mfp. dtur tal. dos. N. 15.*  
 S. 3—5 proszków dziennie.
- 1150.** *Tinct. Colombo*  
 — *Cascarillae* āā. 15·00.  
 DS. Co godzinę 10—30 kropli  
 w kleiku.
- 1151.** *Extr. Opii* 0·02,  
*Resorcini* 0·20,  
*Sacch. alb.* 0·30,  
*Mfp. dent. tal. dos. XII.*  
 DS. 2—3 proszki dziennie.
- 1152.** *Decoct. rad. Colomb.*  
*e* 10·00 *ad* 150·00,  
*Tinct. opii gtt. XX.*  
*Syr. simpl.* 15·00.  
 DS Co 2 godz. łyżkę.
- 1153.** *Bismuth. subnitrici* 5·00,  
*Opii puri* 0·02,  
*Sacch. alb.* 4·00,  
*Mfp. Div. in dos. N. X.*  
 S. 3 proszki na dzień.
- 1154.** *Dermatol.* 0·25—0·50  
 S. 3—10 proszków dziennie.
- 1155.** *Bismuth. salicyl.* 9·0.  
*Div. in dos. aeq. Nr XII.*  
 S. 3—6 proszków dziennie.

### Ulcus ventriculi. Wrzód żo- łądka okrągły.

Przy świeżym wrzodzie zale-  
 cić ścisłą dyetę co  $\frac{1}{2}$  godziny  
 łyżkę kw. mleka, woda białkowa  
 z cukrem, okłady lodowe na żo-  
 ładek, spokój bezwzględny, opi-  
 um. Dalsze leczenie polega na  
 podawaniu środków alkalicz-  
 nych, czy to w postaci wód mi-  
 neralnych, czy też soli alkali-  
 cznych.

Korzystne wyniki leczenia da-  
 ją przepłukiwania wodą karls-  
 badzką lub rozczywnami soli karls-  
 badzkiej prawdziwej lub sztu-  
 cznej, które mają i tę zaletę, że  
 je stosować można i w razach,  
 gdzie picie wody karlsbadzkiej  
 z innych powodów jest przeciw-  
 wskazanem.

- 1156.** *Natri bicarbon* 40·00,  
*Natri sulphur.* 40·00,  
*Natri chlorati* 20·00.  
*Mfp. S.* Łyżeczkę na litr wo-  
 dy do przepłukania żołądka.

W razie silnych bólów lub wy-  
 miotów są wskazane środki odu-  
 rzające, w razie krwotoków żo-  
 łądkowych postępowanie leczni-  
 cze jak przy Haematemesis. Obok  
 tego postępowania leczniczego  
 dyeta powinna być pożywna a  
 lekko strawna z wykluczeniem  
 wszelkich napojów wysokich  
 lub CO<sub>2</sub> zawierających, kwasów,  
 tłuszczów i pokarmów korzen-  
 nych. Gdy chorego z powodu sil-  
 nych bólów, gwałtownych wy-  
 miotów lub żołądkowych krwo-  
 toków nie można stosownie ży-  
 wić, wskazane są lewatywy od-  
 żywcze.

Często towarzyszące zaparcie  
 stolca usuwać należy lewaty-  
 wami.

- 1157.** *Chloroformii* 1·00,  
*Aqu. dest.* 120·00,  
*Bismuth subnitr.* 3·00.  
 D. Co godz. łyżkę.
- 1158.** *Sal. therm. Carolin.* 100·0.  
 DS. Co dzień na czczo łyżecz-  
 kę w  $\frac{1}{2}$  szklanki letniej wo-  
 dy zażyć.
- 1159.** *Natr. bicarb.*  
*Magn. ustae* āā. 15·00.  
 MDS. 3—4 razy dziennie na  
 koniec noża zażyć.
- 1160.** *Morph. muriat.* 0·10-  
*Aqu. laurocer.* 10·00.  
 DS. W razie bólów 10 kr. zażyć.

- 1161.** *Natr. bicarb.* 5·00,  
*Morph. mur.* 0·10,  
*Mfp. div. in dos.* XII.  
 DS. 3 proszki dziennie.
- 1162.** *Codeini ph.* 0·02,  
*Natr. bicarb.* 0·50,  
*f. p. dent. t. dos.* XII.  
 S. 2—3 proszki dzien. zażyć.
- 1163.** *Magister. bismuth.* 5·00,  
*Codeini m.* 0·20,  
*Mfp. div. in dos.* X.  
 S. 3 proszki dziennie.
- 1164.** *Morph. mur.* 0·10,  
*Aqu. dest.*  
*Glycerini āā.* 5·00.  
 MDS. Do podskórnych wstrzykiwań. W jednej strzykawce 0·01 morfiny.

## Uraemia zob. Morbus Brighti.

### Urticaria.

Starać się o wyszukanie i usunięcie przyczyny cierpienia. Takimi są: pasorzyty skórne (pluskwy, pehły), nieżyty przewodu pokarmowego, u kobiet zboeznienia w narządzie rodnym. Jako leczenie symptomatyczne skierowane przeciw swędzeniu i pieczeniu skóry polecić używanie:

- 1165.** *Aceti vini*  
*Aqu. dest.* āā. 100·00,  
*Acidi salicylici* 1·00.  
 S. Zewnętrznie.
- Zwilżyć wodą, a potem rozetrzeć sól kuchenną.
- 1166.** *Menthol.* 5·0,  
*Chloroform.*,  
*Aether. sulf.*,  
*Spir. camphor.* āā 15·0,  
 S. Zwilżać lekko skórę.

- 1167.** *Chloroform.*,  
*Glycerin. p.* āā 50·0.  
 Po zwilżeniu skórę pudrować.  
 Przy powtarzającej się porczywce, kąpiele i wewnętrznie:

- 1168.** *Chinin. muriat.*,  
*Ergotin.* āā 0·15,  
*Extr. Belladon.* 0·003,  
*Glycerin. q. s. ut. f. pill*  
*Nr. 30.*  
 S. 6—16 pigulek dziennie.
- 1169.** *Atropin. sulf.* 0·01,  
*Aqu. dest.*,  
*Glycerin. p.* āā 2·0,  
*Pulv. Tragacanth. q. s. ad*  
*pill. Nr. 10.*  
 S. 2 pigułki dziennie.

### Vaginismus.

Usunięcie zmian chorobowych miejscowych jak owrzodzeń, zapalenia i t. p. jeżeli się znajdują. Poprawa stanu ogólnego i podawanie środków uspokajających ustrój nerwowy. Gdy objawy niezbyt jęszcze gwałtowne a przyczyną choroby jest niedokładny stosunek płciowy, wpływ moralny, środki znieczulające miejscowo, aby umożliwić coitum.

- 1170.** *Cocaini muriat.* 1·0,  
*Aqu. dest.* 3·0,  
*Spir. vini rect.* 2·0.  
 DS. Do pędzlowania.  
 albo:

- 1171.** *Extr. Bellad.* 1·0,  
*Vaselini* 15·0.  
 Mf. ungu. DS. Na wacie między wargi na noc zakładać.

Zasypywanie jodoformu. Można też polecić okłady z wody Goularda, pędzlowanie roztworem azotanu srebrowego 1:50 lub roztworem kwasu karbолоwego 1:30. Rozszerzanie powolne wnijścia pochwowego rozszerzaczami.

Jeżeli przypadki gwałtowne: wycięcie błony dziewiczej i nagłe rozciągnięcie wnijścia pochwowego sposobem tęnym po poprzednim zachloroformowaniu chorej.

**Vaginitis zob. Fluor albus.****Varicella.**

Lżejsze przypadki nie wymagają leczenia, prócz lekkiej diety, oraz pozostania w pokoju zwłaszcza, w chłodniejszej porze roku. Swędzenie usuwa się obfitymi zasypkami, owrzodzenia wymagają opatrunków. Należy zwracać uwagę na zdarzające się powikłanie z zapaleniem nerek, w skutek czego po 3 tygodniu badać mocz.

**1172.** *Acidi salicyl 0'50,*  
*Alumin plumosi 50'00.*  
Mfp. S. Zasyпка.

**Variola.**

W okresie zwiastunów, przeczyszczenie. Przewietrzać pomieszczenie, ciepłota pokoju 14—15° R., lekkie przykrycie chorego, dieta pożywna płynna, mleko, mocny rosół z żółtkiem. Dużo wody, orszada, woda z winem. Przeciw bólowi głowy lodowe okłady. Napięcie skóry łagodzić smarowaniem tłuszczów (oliwa, vaselina, 5% maść borowa). Kąpiele ciepłe, a gdy to niemożliwe, zmywania ciepłą wodą, zwłaszcza twarz i powieki. Płukanie: 2% Kali chloricum, 3% kw. borowy.

**1173.** *Kali chloric. 5'00,*  
*solve in*  
*Infus. flor. Tiliae 300'00,*  
*Trae laudan. 1'00,*  
*Mell. rosati 10'00.*

DS. Płókanie.

**1174.** *Tannin. puri 1'00,*  
*Alumin. 0'50,*  
*Kali bromat. 5'00,*  
*Mucilag. gum. ar. 25'00,*  
*Aqu. dest. 200'00.*

DS. Płókanie.

Przeciw wymiotom pigułki lodowe lub wstrzyknięcie morfiny w okolicę dolka podsercowego.

W razie bezsenności:

**1175.** *Chloralhydrat 3'00,*  
*Aqu. dest. 60'00,*  
*Syrup rubid.*  
*Mucilag. gum. ar. āā. 20'00.*  
DS. Połowę na raz użyć.

**1176.** *Sulfonali 0'50,*  
*Dtur. tal. dos. N. 5.*  
S. Na noc proszek w herbacie lub rosole.

Zaraz po wybuchu wysypki dać na głowę, twarz i szyję maskę z płótna, pozostawiwszy otwory na nos, oczy i usta, posmarowaną pastą:

**1177.** *Acid. carbol 3'00,*  
*Amgłi*  
*Ol. amygdal. dulc. āā. 50'00:*  
F. Pasta. S. Zewnętrznie.

Resztę ciała smarować często

**1178.** *Acid salicyl 3'00,*  
*Amyli 30'00,*  
*Glycerin neutr. 70'00.*  
Mf. Pasta.

A oprócz tych środków:

**1179.** *Ol. amygd. dulc. 15'00,*  
*Syrup flor. aurant. 30'00,*  
*Aqu. lauroc. 10'00,*  
*Chinin. hydrochlor. 0'50,*  
*Solve in acid. hydrochlor. q.*  
*s. f. emulsio.*

S. Co kwadrans do 1/2 godz. po kilka kropli (Leventaner z Konstantynopola).

Wstrzymuje też rozwój wysypki Coceina, jużto 3—4 wstrzyknięcie podskórnych rozczywn 2%, już też 0-20: 125 mixt. gum. w przeciągu 24 godzin podana. Ciepłota ma spadać szybko i rozwój wysypki ustaje.

W osłabieniu serca: kamfora, wino, cognac na pół z wodą z żółtkiem i cukrem, co godz. łyżkę. Rópnie wcześnie otwierać.



**Vitia cordis.**

W okresie wyrównania stosowne żywienie, mleko, mięso bez korzeni, osobom chudym więcej tłuszczów, otyłym tychże zabronić.

Wzbronione również napoje wysokokowe, prócz lekkich win. Ruch, a mianowicie po równi, lub po miernych wzniesieniach gór, z wyjątkiem, gdy chorzy dostają duszności, zawrotów głowy, lub nieregularności tętna, gimnastyka lecznicza, kąpiele solne letnie. Unikać wzruszeń. Uregulować stolec.

Wobec braku wyrównania leżenie w łóżku:

**1180.** *Infus. Digitalis e 1'0—1'5*  
*ad 150'0,*

*Syrup simpl. 20'00.*

MDS. Co 2 godz. łyżkę.

**1181.** *Trae digital. 2'50,*  
*Aqu. lauroc. 8'00.*

MDS. 3 razy dziennie po 15 kropeł.

**1182.** *Pulv. fol. Digitalis*  
*0'50—1'00,*

*Sacchari 3'00,*

*Mfp. div. in dos. N. 10.*

S. Co 2 godziny proszek.

Jeżeli po użyciu Digital. tętno mocniejsze, regularniejsze, ilość moczu większa, to przestać na parę dni podawać.

**1183.** *Trae Strophanti*  
*Aqu. lauroc. āā. 10'00.*

S. 3 razy dzien. po 10 kropli (Dzieciom od 5—16 lat do 5 kropli dziennie).

**1184.** *Trae Cacti grandifl. 5'0,*  
*Trae convalar. maj. 10'0.*

DS. 3 razy dnia po 15 kropli.

**1185.** *Trae Nerii Oleander 5'0,*  
*Trae Adonis vernalis 10'0.*

S. 3 r. dz. po 15 kropli.

**1186.** *Coffeini natrobenz. 2'00,*  
*Sacchari 5'00,*  
*Mfp. div. in dos. 20.*  
S. 5—8 pr. dziennie.

**1187.** *Theobrom. natro-benz. 0'10*  
*Sacchari albi 0'20,*  
*Mfp. d. tal. dos. 20.*  
S. Co 2 godz. proszek.

**1188.** *Sparteini, 0'02,*  
*Sacch. albi 0'30.*  
*Mfp. dtal. dos. N. X.*  
S. 2—3 proszk. dziennie.

**1189.** *Inf. Conval. maj. e 6'00*  
*ad 180'0,*  
*Coff. natrobenzoic. 1'00,*  
*Syr. simpl. 20'00.*  
D. Co 2 godz. łyżkę.

**1190.** *Trochisci Nitroglycerin*  
*ā 0'001,*  
*Tal. dos. 10.*

S. W razie napadu duszności osłabienia akcji serca  $\frac{1}{2}$ —1 pastylki.

**1191.** *Sol. Nitroglycerin alcoh.*  
*(0'3<sup>o</sup>/<sub>10</sub>) 1'0,*  
*Alcohol 5'0.*  
S. 3 razy dnia 5—6 kropli.

**1192.** *Inf. fol. Digital. 1'5:*  
*150'0,*  
*Natr. jodat. 3 5—5'0.*  
MDS. Co godz. łyżkę w mleku.

**1193.** *Kali jodati 10'00,*  
*Aqu. dest. 200'00.*  
DS. Rano i wiecz.  $\frac{1}{2}$ —1 łyżki.

**1194.** *Infus. Adonis. vern. e 5'00,*  
*ad 180'00,*  
*Syrup rubid. 20'00.*  
S. Co 2 godz. łyżkę.

**1195.** *Sparteini. sulfur. 0'10,*  
*Aqu. dest. 180'00,*  
*Syrup sacchar. 20'00.*  
MDS. Co 2 godz. łyżkę.

**1196.** *Tinct. fruct. immat.*  
*Nerii Oleandri 10'00.*  
DS. 2—3 r. dzien. po 20 krop i.

Przeciw puchlinie nacięcia obrzęklej skóry, jużto lancetem lub małym trójgrańcem po czem opatrunek aseptyczny. W razie duszności gorczyceznik na okolicę serca, moczenie nóg w gorącej wodzie, wstrzykiwanie morfiny, w razie silnego bicia serca, blaszanka z zimną wodą na okolicę serca.

**1197.** *Tinct. Lobeliae* 5·00,  
*Aqu. lauroc.* 10·00.

DS. Co godz. 10 kropli.

Przy objawach obrzęku płuc:

**1198.** *Inf. flor. Arnicae* e 7·50  
ad 150·00.

*Liquor Ammoniae anis.* 2·00,

*Syrup aurant.* 15·00.

MDS. Co godzinę łyżkę.

**Volvulus** zob. **Ileus**.

**Vulvitis.**

Pierwszym warunkiem leczenia jest utrzymanie sromu w czystości i sucho, unikać drażnie-

nia, polecić spokój, kąpiele ciepłe nasiadowe, następnie srom wysuszyć unikając tarcia, okłady z wody Goularda, z 2<sup>0</sup>/<sub>0</sub> rozczynu octanu ołowiowego zasadowego, z 1—2<sup>0</sup>/<sub>0</sub> kwasu karbolowego, z 2—4<sup>0</sup>/<sub>0</sub> kwasu borowego. Jeżeli są nadżerki, to maść cynkowa, salicyłowa, pudrować pudrem salicyłowym, lub zasypać proszkiem składającym się w równych częściach z jodoformu i dermatolu lub proszkiem składu

**1199.** *Jodoformi* 4·0,

*Tannini* 1·0,

*Magist. bismuth.* 6·0,

*Mf. pulv. D. in scatula.*

S. Do zasypywania (Lutaud).

Ropnie otworzyć. Jeżeli zapalenie sromu jest następstwem chorób wyższych dróg rodnych n. p. rzeżączki pochwy, raka macicy, przetok moczowych, należy usunąć przyczynę, toż samo, jeżeli przyczyna jest niedokrewność, zołzy, kiła, należy oprócz leczenia miejscowego, zastosować leczenie ogólne.

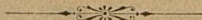



# CHOROBY OCZU.

## Conjunctivitis catarrhalis.

W przypadkach ostrych i silniejszego stopnia chronicznych, ze znaczniejszym rozpulchnieniem spojówki i wydzieliną obfitą, lapisowanie 1<sup>0</sup>/<sub>0</sub> rozczyznem nitr. arg. lub 5<sup>0</sup>/<sub>0</sub> protargolem. Obecność następowego wrzodu rogówki (ulcus corn. catarrh.) nie zmienia tego leczenia, a nakazuje prócz tego zapuszczać atropinę dla zapobieżenia następowej iritis. Opaska jak w ogóle w zapaleniach spojówki przeciwwskazana.

*Rp. Arg. nitr. cryst. 0·5,*  
*Aqu. dest. 50·0,*  
*Dtr. ad vitr. nigr.*  
S. Do rąk lekarza.

*Rp. Protargoli 2·5,*  
*Aqu. dest. 50·0,*  
*Dtr. ad vitr. nigr.*  
S. Do rąk lekarza.

W przypadkach chronicznych, lżejszych o wydzielinie skąpej zapuszczenie 2—3 razy dziennie jednej z następujących wód ocznych:

*Rp. Acidi borici 1·50,*  
*Aqu. dest. ferv. 50·00,*  
*Zinci sulfur. 0·25.*  
MDS. Woda do ocz.

*Rp. Collyr. adstr. lut. 30·00,*  
*Aqu. dest. 20 00,*  
*Detr. ad vitr. nigr.*  
DS. Woda do ocz. \*)

*Rp. Plumbi acet. perf. neutr.*  
*0·50—1·00,*  
*Aqu. dest. 100·00,*  
*Solv. filtra.*  
DS. Woda do ocz.

Octan ołowiu jest przeciwwskazany wobec wrzodów lub złuszczeń przybłonka rogówki, powstałyby bowiem nieuleczalne białe zacięcia z inkrustacyi ołowiem. Używając jakichkolwiek wód ocznych, należy unikać zapuszczania późnym wieczorem.

Wskazanie przyczynowe nakazuje wystrzegać się wszelkich zewnętrznych szkodliwości, jak: kurz, dym itp., nadto w przypadkach chronicznych zwrócić uwagę, czy katar spojówki nie ma lokalnej przyczyny w innych cierpieniach, jak blepharade-

\*) Jakkolwiek *Collyr. adstr. lut.* wedle ostatniej farmakopei austr. o połowę jest słabsze niż dawniej, przecież dzięki różnorodnym swym częściom składowym (*Zinc. sulf., ammon. chlor., camphora, spir. vin., crocus*) bez rozcieńczenia zanadto silne sprawia pieczenie.



nitis, blennorrhoe sacci lacr., ectropium, distichiasis, u starszych wreszcie złogi wapniste w gruczołach Meiboma. Wówczas obok zwykłego, wskazane leczenie przyczynowe.

### Conjunctivitis crouposa.

Jestto tylko silniejszy katar oczny z wypociną krzepnącą w postaci szarej błonki włóknikowej na powierzchni spojówki. Wydarza się wyłącznie niemal u dzieci.

W okresie tworzenia się błonek unikać kauteryzowania, a polecić tylko zapuszczenie co 2—3 godz. rozcynu sublimatu 1:500 lub 3% kwasu borowego obok okładów lodowych (3—4 razy dziennie po 1 godz.). Gdy po kilku dniach błonki się odziela, leczyć jak zwykły katar ostry.

*Rp. Acidi borici 3'00,*

*Aqu. dest. 100'00.*

DS. Woda do ócz.

*Rp: Sublim. corros. 0'02,*

*Aqu. dest. 100'00.*

DS. Woda do ócz.

### Conj. blennorrhöica aduitorum.

Śluzoropotok ostry jest zawsze następstwem zakażenia spojówki jadem trypra (2—4 dni po infekcyi). W obrazie choroby góruje 1) silny obrzęk powiek zwłaszcza górnej, 2) poduszkowate obrzmienie spojówki gałki (chemosis), 3) znaczne rozpułchnienie i jednostajne ciemno czerwone przekrwienie spojówki, przez co zacierają się kontury gruczołów Meiboma. 4) obfita wydzielina, która w pierwszych 2—3 dniach bywa brudno krwawa, łatwo krzepnąca, do opłuczyn mięsnych podobną, później zmienia się w ropną. Wydzielina ropna w odróżnieniu od kataralnej nie układa się w nitki, ale mięsza się je inostajnie ze łzami. W wątpliwych przypadkach rozstrzyga obecność rzęzeczki części rodnych lub wykazanie gonokoków w wydzielinie spojówkowej.

Rokowanie zawsze wątpliwe, grozi bowiem zropienie rogówki przebiegające pod formą wrzodu lub abscesu. Rzadszą i mniej niebezpieczną komplikacją jest łuszcza, wydarzająca się jednak w późniejszych dopiero okresach.

*Leczenie:* Przedewszystkiem uchronić drugie oko od infekcyi szczelnym opatrunkiem (na oko zwitek waty, który pokrywa się owalnym płatkim borlintu, do biedy zwykłego płótna lub ceratki, brzegi przytwierdzić do skóry kolodyonem, na to założyć zwykły monoculus). Opatrunek ten zmieniać należy codzień tak długo, dopóki przez leczenie nie usuniemy wydzieliny ropnej z oka chorego.

W okresie I (wydzielina surowicza) wskazane przepłukiwanie co  $\frac{1}{2}$  godz. worka spoj. sublim 1:5000 tudzież okłady lodowe stosowane przez dzień i noc, a zmieniane co parę minut. Wobec gwałtownych bólów 6—7 pijawek na skroń.

Z chwilą, gdy wydzielina przybiera charakter ropny (II lub III dzień choroby) przystąpić do energicznego kauteryzowania 2%—3% rozcynem nitr. argenti. Lapisować wystarcza 1 raz dziennie — w cięższych przypadkach, gdy strup po lapisie się

oddzielił nawet 2 razy dnia. Rozczyn a.r.g. nitr. zastąpić można 10% roztworem protargolu, który jako mniej drażniący można już od razu zastosować w przypadkach, gdzie wydzielina nie okazuje skłonności do krzepnięcia w błonki. Gdy nastąpił wrzód lub absces rog. zrazu (obok lapisowania) atropinę, gdyby jednak wrzód głęboki groził przebicciem  $\frac{1}{2}\%$  eserynę lub 2% pilokarpinę.

Przy odwijaniu powiek zachować jaknajwiększą ostrożność, unikać ugniecenia oka lub dotykania rogówki. Gdyby delikatne odwiniecie powiek wrzodu rogówki było niemożliwe, ułatwi to i na przebieg wrzodu korzystnie wpłynie rozcięcie zewnętrznego kącika powiek (kantoplastyka prowizoryczna).

W przypadkach lekkich, lapisowanie usuwa doszczętnie chorobę, w cięższych, pozostaje przerost spojów i znany pod nazwą: conjunctivitis blennorrhöica chronica, przypominający trachoma papillare. Wówczas przejść należy do tuszowania siarkanem miedzi.

*Rp. Arg. nitr. cryst. 1·0—1·5, Rp. Protargoli 5·0.*

*Aqu. dest. 50·0,*

*Dtr. ad vitr. nigr.*

S. Do rąk lekarza.

*Aqu. dest. 50·0,*

*Dtr. ad vitr. nigr.*

S. Do rąk lekarza.

### Blennorrhöe neonatorum.

Śluzoropotok noworodków różni się od takiejże choroby dorosłych tylko lżejszym stopniem objawów zapalnych i łagodniejszym przebiegiem. Czas występowania 2-5 dni po urodzeniu się. Charakterystycznym jest tylko brak okresu wydzieliny surowiczej. Wydzielina jawi się tu od razu w formie ropnej, do gęstej śmietany podobna. Leczenie jak u dorosłych.

Dla zapobieżenia chorobie w każdym przypadku fluor albus u rodzących antyseptyczne przestrzykiwania pochwy, u noworodków zaś wnet po przyjściu na świat zapuszczenie do ocz kropli 1-2% lapisu.

### Conjunctivitis follicularis.

Cierpienie to przypominające I okres jaglicy da się jednak odróżnić na podstawie:

1) umiejscowienia na dolnej tylko spojówce, 2) dla regularnego ułożenia mieszków limf. w szeregach, 3) powierzchniowego ułożenia i barwy różowawej.

*Leczenie:* pędzlowanie 2% Acet. plumb., po ezem obficie wodą splukiwać. W lżejszych przypadkach zapuszczenie 2-3 razy dnia  $\frac{1}{2}\%$  plumb. acet.

*Rp. Plumb. acet. neutr. 2·0,*

*Aqu. dest. 100·00,*

*Solv. Filtra.*

DS. Do pędzlowania-

## Trachoma.

*Leczenie:* w formie ostrej, względnie rzadkiej (obrzęk powiek, chemosis, w rozpulchnionej spojówce powiek drobne głęboko ukryte ziarna jaglicowe) okłady lodowe, częste przepłukiwania roztworem sublimatu (1:5000) głównie jednak lapisowanie 1—2% roztworem. Po ustąpieniu objawów ostrych leczyć jak formę chroniczną.

*Leczenie jaglicy chronicznej* zależy od każdorazowego okresu choroby. W każdym przypadku, gdy spojówka jest rozpulchniona a wydzielina obfita, należy rozpocząć od lapisowania. Z ustąpieniem zbytnej wydzieliny rozchodzi się o usunięcie zmian przerostowych (ziarna i przerosłe b. odaweczki). Środki do tego służące są następujące:

1) Systematyczne tuszowanie cum cupr. sulf. in subst. tak długo, aż spojówka nie stanie się gładką i bladą. Środek ten jednak może być przeciwwskazany chwilowo, jeżeli wystąpi świeży infiltrat, wrzód lub ostra łuszczeńka wśród żywego nastrzykania rzęskowego. Wówczas wrócić do lapisu, aż do ustąpienia nastrzykania rzęskowego.

2) Systematyczne pocieranie wacikiem zwilżonym w roztworze (1:2000) sublimatu, odwiniętych spojówek.

3) Gdzie przeważają ziarna jaglicowe a są powierzchowne, najkorzystniej zastosować wygniatanie bądź to przez uciskanie załamka chwyconego pomiędzy palnogiętye powierzchnie obu palców dużych, bądź też osobną „ad hoc” pensetą Knappa. Po wygnięceniu, które czasem wypadnie powtórzyć, okłady lodowe, przestrzykiwanie sublimatem a po kilku dniach powrót do leczenia zwykłego (lapis względnie cuprum).

4) Nielicznie rozsiane a do wygnięcenia zagłębokie lub zbyt młode ziarna jaglicowe, można pojedynczo wypalać galwanocauterem Settler-Niedena.

5) W przypadkach ciężkich opierających się leczeniu powyższymi środkami przy znacznym przeroście załamka, skraca znacznie przebieg wycięcie częściowe załamka wedle Heistratha. Metoda ta, jakkolwiek ma swoich przeciwników, wolną jest przy umiejętnem wykonaniu od wszelkich szkodliwych następstw.

W przypadkach lekkich lub na ukończeniu leczenia, można pędzlować cum plumb. acet. (cave przy wrzodach) lub zasypywać proszek tanninowy z kw. borowym w stosunku 1:3. Gdzie niemożliwym jest leczenie przez lekarza, wskazanem jest przynajmniej zapuszczanie roztworu cupr. sulf. lub tanniny.

*Rp.* Cupr. sulf. 1'00,  
Glycerini puri 15—20'00.  
DS. Krople do ocz.  
(1—2 kropli raz dziennie).



Lub też gdzie wskazana ostrożność:

*Rp. Tannini puri 1'00,*  
*Glycerini puri 8—15'00.*  
 DS. Krople do ocz.  
 (1—2 kropli raz dziennie).

Dobrze jest zmieniać te środki, aby wykluczyć wpływ przyzwyczajenia. Komplikacje, jak łuszczyca i wrzody nie wymagają zazwyczaj osobnego leczenia. Przyczyną przewlekania się komplikacji mogą być następstwa jakgłicy, jak distichiasis, trichiasis, blepharophimosis, entropium. Stany te wymagają operacji. Aż do chwili oper. należy baczną zwracać uwagę na rzęsy i często epilować wadliwie rosnące lub wkręczone.

### Kerato conjunctivitis phlyctaenulosa.

Wspólną cechą wszystkich postaci tego cierpienia, występującego pod formą pryszczyczków na spojówce, lub rogówce, łuszczyki, czy też miotłki naczyniowej, jest ich tło skrofuliczne.

Leczenie musi więc być nietylko lokalne ale i ogólne: posilna dyeta (pokarmy mięsne, jaja, mleko, zdrowe suche mieszkanie, w zimie zażywanie tranu, w lecie kąpiele słone (Rabka, Iwonicz, Rymanów). Lokalnie: zasypywanie calomelu przez czas dłuższy, nawet z parę tygodni po ustąpieniu cierpienia.

*Rp. Calomel. vap. p. alcoholis.*  
*subt. pulv. 5'00.*  
 DS. Proszek do ocz.  
 Pędzelek.

Wobec znaczniejszej wydzieliny spojówkowej, lepiej zacząć leczenie od lapisu a później dopiero przejść do calomelu. Unikać calomelu przy równoczesnym podawaniu jodku potasu, wywiązujące się bowiem przy tem połączenia jodu z rtęcią, działają silnie gryząco. W formie złośliwej (infiltrat głębszy, barwy szaro-żółtej) dążyć wpierw do oczyszczenia się nacieku za pomocą środków podanych w leczeniu wrzodów rogówkowych.

Energiczniej jeszcze niż calomel działa zmodyfikowana maść Pagenstechera.

*Rp. Mercur. praecip. flav.*  
*0 15—0'2,*  
*Vaslini flavi 5'00.*  
 Mług. DS. Maść do oka.

Srodek ten wprowadza się bądź grubszą sondą okul., bądź precikiem szklanym pod powiekę, po czem z lekka masuje się palcem przez powiekę. Maść ta nadaje się szczególnie w formach naczyniowych kerat. phlyct. Gdzieby postępowanie to nie wstrzymało progresji miotłki naczyniowej, uajlepiej przypalić galwanokauterem brzeg wrzodu znajdującego się na szczycie miotłki.

## Conjunctivitis diphterithica.

Jest to najniebezpieczniejsza z chorób ocznych, u nas na szczęście rzadka, częstsza w północnych Niemczech.

*Leczenie:* pierwszym zadaniem odosobnienie chorego dziecka i wstrzykiwanie surowicy swoistej. Lokalnie w okresie infiltracji (deskowato twardy obrzek powiek, naciek brudno szary w spojówce, zdjąć się nie dający) leczenie przeciwwzapalne i antyseptyczne, jak w conjunctivitis blenorrhoica: przestrzykiwanie pilne sublimatem i okłady lodowe, jednak miernie i bez przesady stosowane. Francuscy okuliści radzą nadto pomazywanie spojówki sokiem cytrynowym. W okresie ropienia i exfoliacji błon dyft., lapisowanie 2% roztworem lub co lepiej cum lapide mitigato w miejscach już od błon wolnych. W okresie zbliznowacenia zmniejszają dolegliwości środki osłonne, jak mleko i maść borowa.

## Combustio conjunctivae cum calce.

Sparzenie wapnem przedstawia obraz podobny do dyfteryi spojówki. Charakterystycznym jest mleczno białe zazwyczaj nie wyjaśniające się zaćmienie rogówki, o ile ta sparzoną została. Pierwszym zadaniem lek. jest wydobyć starannie łyżeczką Daviela szczytki wapna, kryjące się w fałdach spojówki, przy czem unikać wszelkiego splókiwania, prócz chyba roztworem cukru trzcinowego, który zubożetnia wapno. Dla usunięcia bólów i objawów zapalnych okłady lodowe obok zapuszczania w pierwszych dniach 3—5% kokainy, w razie potrzeby z dodatkiem atropinu, na strupy zaś oparzelinowe zasypywanie jodoformu.

*Rp. Cocaini mur. 0·3—0·5,*  
*Aqu. dest. 10·00*

*Rp. Jodoformi subtil. pulv.*  
*5·00.*

DS. Krople do ócz.

Proszek do ócz.

W okresie zablizniania rozrywać końcem tępej sondy świeżo powstające zrosty, aby zapobiedz symblepharon. W razie, gdyby takowe mimo to wystąpiło, operacya.

## Keratitis parenchym. diffusa.

Obraz choroby na szczybie rozwoju może nasunąć nie wprawnym myśl łuszczyki. Dla odróżnienia pamiętać należy, że naczynia nowo wytworzone w cierpieniu tem leżą w głębszych warstwach rog. ztąd też przez zaćmienie rogówki wydają się brudno-czerwone podczas, gdy w łuszcze leżą powierzchownie, rozgałęziają się widocznie, a barwy są żywo czerwonej.

*Leczenie* musi uwzględnić tło, a więc w luescongen. natrum lub kal. jodat. wewnątrznie, w kile nabytej wcierania szaruchy. W okresie zapalnym (nastrzykanie rzęsk. i łzawienie) lokalnie poprzestać należy na zapuszczaniu atropinu dla zapobieżenia iritis. Z resztą posilne pożywienie, pobyt na świeżem powietrzu a tylko wobec ciężkiej komplikacji z Iridokyklitis lub Iridochoiritis, ciemny pokój. Po ustąpieniu objawów zapal-

nych, przejść należy do środków wyjaśniających, jak calomel, maść Pagenstechera, tra. opií crocata lub Ol. terebintinae cum glicerin.  $\bar{a}\bar{a}$  do zapuszczania 1 raz dziennie. W szeregu środków tych Calomel jest najłagodniejszym, Ol. teribint. najsilniej drażniącym środkiem. Od Calomelu więc zacząć należy i zwolna do co raz silniejszych przechodzić.

Rp. Natr. jod. 5—8·00,  
Aqu. dest. 200 00.

Rp. Ung. Ciner. 1·50—2·00.  
D. t. d. Nr. 30

DS. Po dwie łyżki dziennie. DS. Po 2 pak. uż. do wcier.

Rp. Ol. terebint. rectific.

Glycerini  $\bar{a}\bar{a}$ .

DS. Jedną kroplę raz dziennie zapuszczać do oka.

### Wrzody rogówki.

Zawdzięczają one swe powstanie infekcyi lokalnej na tle exkoracyi rogówki. Dla tego to obok drobnych urazów rogówki ciała obce, trichiasis, entropium, lagophthalmus, exophthalmus) najczęstszą przyczyną wrzodów rog. są zapalenia spojówki, gdzie wydzielina śluzowa lub śluzowo-ropna stanowi materiał zakaźny. Odróżniamy więc:

- 1) Wrzody kataralne charakteryzujące się swem położeniem obwodowem i kształtem półksiężycowym.
- 2) Wrzody na tle jaglicy.
- 3) Wrzody na tle śluzoropotoku.
- 4) Wrzody na tle dyfteryi.
- 5) Wrzody urazowe.

Zboczeniom stanu ogólnego zawdzięczają swoje powstanie wrzody po Keratitis phlyctenulosa tudzież po herpes corneae febrilis.

Leczenie zależy od etiologii. Wrzody następowe goją się pod wpływem leczenia choroby spojówki (Trachoma, conjunctivitis blennorrhoica, conjunctivitis catarrhalis). Obok tego dla zapobieżenia Iritis, należy utrzymać źrenicę w rozszerzeniu za pomocą atropinu. W leczeniu wrzodów pierwotnych rogówki zależy postępowanie od stadyum wrzodu. W okresie progresyi tj. wobec silniejszego nastrzykiwania rzeskowego, żółtawego zabarwienia dna i brzegów wrzodu, należy dążyć wpierw do oczyszczenia nacieku. W przypadkach lżejszych osiągamy to przez zapuszczenie atropiny, zapraszanie jodoformu i opaskę. W przypadkach cięższych wskazane jest obok atropiny zapuszczenie sublimatu 1 na 5000 co 1— $\frac{1}{2}$  godz., ciepłe okłady z siemienia lnianego przez kilka godz. dziennie, na noc jodoform i opaska. Wobec wrzodów głębszych, gdzie grozi przebicie, lub zachodzi obawa zniszczenia przeważnej części rogówki, lepiej jest zastąpić zwłaszcza przy wrzodach obwodowych atropinę pilocarpiną lub eseryną środki te bowiem obniżając ucisk śródoczny, poprawiają odporność rogówki. Dopokąd wrzód wybitnie ropny (np. ulcus serpens corneae) jest niezbyt rozległy, najlepszym środkiem wstrzymującym progresyę jest przypalenie galwa-



nokauterem. Przy większych jednak rozmiarach wrzodu lub abscesu rogówki wskazaną będzie keratotomia wedle Saemischa.

Doprowadziwszy leczeniem tem wrzód do oczyszczenia się (oko blade, dno wrzodu już zaledwie szare lub zupełnie czyste) przystąpić należy do przyspieszenia regeneracyi przez środki lekko drażniące a zarazem wyjaśniające, jak calomel i maść Pagenstechera.

### Maculae corneae.

Łatwo je odróżnić od nacieków zapalnych uwzględniając: 1) brak nastrzykania rząsek, 2) ostre odgraniczenie, 3) barwę białą lub niebieskawą, 4) gładką zwierciadłą powierzchnię.

Tylko świeże plamki można do pewnego stopnia wyjaśnić przez dłuższe stosowanie środków podanych przy Keratitis parenchym. diff. Plamy grubsze zastaniające źrenicę dają wskazanie do iridectomii optycznej. W celu kosmetycznym można szpecące plamy uczynić mniej widocznymi przez tatuowanie co w przypadkach odpowiednich może również korzystny wpływ wyrzucić na bystrość wzroku.

### Staphyloma corneae.

Garbiaki częściowe bez względu na stopień upośledzenia wzroku jaki wywołują, dają wskazanie do iridectomii, aby ocalić wzrok podupadający skutkiem podwyższenia ucisku śródocznego. W razie wrośnięcia źrenicy całkowitego w bliznę, można przy utrzymanym poczuciu światła (światło stoczka na 6 m. lokalizacya dobra) przez iridectomię nawet wzrok przywrócić.

Garbiaki całkowite o ile wywołują dolegliwości przez swe rozmiary, a utrzymane jest poczucie światła, mogą być usunięte drogą operacyjną (Wecker, Knapp). Wobec braku jednak poczucia światła zwłaszcza przy równoczesnym wydęciu twardówki, wskazaną jest enukleacya gałki ocznej.

### Iritis, iridoklitis.

Prosta iritis zdradza się:

- 1) nastrzykaniem rząsekowem,
- 2) często zmętnieniem cieczy wodnej, czasem obecnością ropy w przedniej komórce (iritis supur.).
- 3) Zmianą barwy tęczówki (porównaj z okiem II-em).
- 4) Zatarciem promienistego rysunku właściwego tęczówce.
- 5) Obecnością tylnych przyczepień łatwo uwidaczniających się po zapuszczeniu atropiny, Jestto najczęstszy objaw iritis.
- 6) W pewnych przypadkach szaremi osadami na tylnej ścianie rogówki (Iritis serosa)

Nie rzadko przechodzi zapalenie na ciało rząskowe co przynajmniej w ostrych przypadkach zdradza się silnym bólem przy dotykaniu okolicy ciała rząskowego (Iridoklitis).

*Leczenie.* Ponieważ iritis, pomijając wrzody i zapalenia rogówki, jest zawsze niemal następstwem chorób ogólnych (syphilis w około 70% przypadków, rheumatismus, diabetes melitus, tuberculosis, gonorrhoe) więc przedewszystkiem leczenie ogólne zależenie od etiologii a więc: wcierania ung. ciner. kalium jod. interne natr salicyl i t. d. W przypadkach ostrych ciemny pokój, w lżejszych okulary dymne.

Lokalnie: zapuszczanie atropiny lub innych środków i t. d., tak często, aby źrenicę do maximum rozszerzyć, w pierwszych dniach zatem co 2 do 3 godz., później rzadziej. Przy większej ilości tylnych przyczepień zapuszczanie atropiny z cocainą. Jeżeli źrenica opiera się rozszerzeniu, 6—7 pijawek na skroń. Z powodu bólów tudzież dla pobudzenia szybszej resorbeyi, ciepłe okłady (zimne przeciwskazane z wyjątkiem świeżej iritis traumatica). Wobec idiosynkrazyi do atropiny zapuszczanie duboizyny, jak powyżej.

*Rp. Atropini sulf. 0.05,*  
*Aqu. dest. 5.00*  
DS. Krople do oka.

*Rp. Atropini sulf, 0.05,*  
*Cocaini mur. 0.15.*  
*Aqu. dest. 5.00*  
DS. Krople do ocz.

*Rp. Duboisini sulfur. 0.025,*  
*Aqu. dest. 5.00.*  
DS. Krople do ocz.

*Scopolamin hydrobom 0.01*  
*Aqu. dest. 5.0.*  
DS. Krople do ocz.

## Ophthalmia sympathica.

Przyczyną choroby jest iridokyklitis traumatica oka 2-go po urazie przebijającym gałkę. Choroba w najlżejszym swym stopniu objawia się łzawieniem i łatwym nużeniem się oka (Iritatio symp.). Właściwe zapalenie symp przebiega najczęściej pod formą ciężkiej iridokyklitis plast., rzadziej neuritis opt.

*Leczenie:* E nukleacya oka pierwszego, zresztą postępowanie, jak w ogóle przy iridokyklitis: Kali jodat. wewnątrznie, w cięższych przypadkach wcierania szaruchy.

Następstwa w postaci seclusio i oclusio pupillae, dają wskazanie do iridectomii, ale dopiero po zupełnem uspokojeniu się oka.

## Iridochoioiditis suppur. Panophthalmitis.

Oba cierpienia te dla oka bezwzględnie zgubne, kończą się z reguły zanikiem gałki ocznej. Pierwsze charakteryzuje się obrzękiem powiek wysokiego stopnia, obecnością chemosis, hypopion, tudzież reflexem żółtawym z głębi oka. Gdy choroba wzmogła się do panophthalmitis, do powyższych objawów przyłącza się wysadzenie gałki ku przodowi, nie rzadko także gorączka. Przyczyną bywa infekcyja ropna, bądź to po urazie przebijającym gałkę, bądź też metastaza na tle pyemii, endocarditis ulcerosa, meningitis cerebrospinalis.

*Leczenie:* Ze względu na złe rokowanie, rozchodzi się tylko o złagodzenie bólów i skrócenie choroby. Polecić więc należy

ciepłe okłady, na noc iniekcję morfiny; wobec rozwiniętej panophthalmitis, gdy zbliża się czas przebiecia ropy, incyzja w twar-dówce w okolicy równika cięciem równoległym do brzegu ro-gówki. Enukleacja przeciwskazana z powodu niebezpieczeń-stwa meningitis.

### Ciała obce i zranienia oka.

Drobne a lekkie ciała obce, znajdziemy zazwyczaj pod po-wieką górną lub dolną tuż po nad, względnie po pod wolnym brzegiem powieki. Ukryte w załamku górnym, co bywa rza-dziej, łatwo wykazać i wydobyć łyżeczką Daviela. Odpryski metaliczne, (zendra, opiłki żelazne) jeśli drobne, wbijają się powierzchownie tylko w rogówkę, skąd je, po poprzednim znie-czuleniu rogówki kokainą (5%) dokładnie wydobyć należy igieł-ką dyscysyjną lub t z dłutkiem rogówkowym. Ciała obce, tkwiące w komórce przedniej, wymagają już delikatniejszego zabiegu operacyjnego. Ciała obce, które przebiwszy twardówkę lub rogówkę, dostały się wgląd oka, prowadzą z reguły utratę oka, bądźto za pośrednictwem chronicznej iridokykklitis plas-tica, bądź też panophthalmitis. Ważniejszym jest niebezpieczeń-stwo sympatycznego zapalenia oka 2-go. dla tego w przypad-kach podobnych wskazaną jest enukleacja. Tylko tam, gdzie ciałem obcym jest stal lub żelazo, można w świeżych przy-padkach uniknąć enukleacji, przez wydobycie elektromagnesem.

Wobec każdego cięższego zranienia oka, pierwszym zadaniem jest skrupulatna czystość i założenie antyseptycznego opa-trunku. Specjalista oceni, jaki zabieg, a względnie leczenie, będzie w dalszym ciągu wskazane.

### Katarakta.

W rozwoju zaćmy odróżnić należy 4 okresy: 1) Cataracta incip. dająca się wykazać oświetleniem ogniskowym lub wzier-nikiem, gdzie jakiś wzrok jeszcze utrzymany. 2) Cat. intume-scens, gdzie utrzymane już tylko poczucie światła. kom. przedn. płytka, soczewka niebieskawo-szora zaćmiona, okazuje połysk perłowej macicy i rysunek klinów. 3) Cat. matura, gdzie so-czewka już dokładnie zaćmiona, barwa szara lub żółtawo-szara, komórka zaś wróciła do dawnej głębokości. 4) Cat. hyperma-tura: kom. przed. głębsza, z poza zeszczipiałej kory przegląda żółtawe jądro, nie rzadko dołącza się zaćmienie torebki.

U dzieci nie należy wyczekiwać dojrzałości, ale operować (Disciss.o) już w pierwszych latach życia, aby uniknąć otrę-twienia siatkówki (amblyopia ex anopsia) u dorosłych wska-zaną operacją (ekstrakcją) dopiero w okresie dojrzałości. Wa-runkiem odzyskania wzroku po operacji jest zdolność rozpo-znawania światła stożka na 6 m. i lokalizacja dobra.

### Glaucoma.

Niebezpieczna ta choroba nakłada na lekarza obowiązek wczesnego rozpoznania, aby nie zaniedbać odpowiedniej chwili



do operacji. W samym początku (okres zwiastunów) występują przelotne zamglenia wzroku, widzenia kół barwnych do koła światła, wreszcie mniej lub więcej wyraźne bóle w czole i głowie. Przedmiotowo w chwili napadu można już stwierdzić pewne objawy jaskry, które jednak po pewnym czasie ustępują. Gdy jaskra przechodzi w okres 2-gi (Glauco evolutum) nie ma już przerw pomiędzy pojedynczymi napadami — oko stale okazuje wybitne zmiany:

- 1) Przekrwienie przednich żył rzęskowych.
- 2) Zamglenie rogówki, rozlane głównie w środku o powierzchni jakby pokłutej.
- 3) Komórka przednia płytka.
- 4) Tęczówka łupkowo szara.
- 5) Źrenica szeroka, często owalna, na bodźce nie oddziałująca.
- 6) Jako przyczyna wszystkich tych objawów, a zarazem jako najgłówniejszy objaw przedmiotowy — podniesienie ucisku śródocznego.

Zwolna wśród chwilowych remisji i zaostrzeń, wzrok co raz niżej podupada, wreszcie poczucie światła ginie (Glauco absolutum). Przebieg bywa ostry lub chroniczny. W pierwszym przypadku do opisanych objawów przylęcza się silniejsze nastrożenie rzęskowe czasem chemosis, podmiotowo zaś gwałtowne bóle w okolicy oka i w głowie.

Jaskra prosta przebiega tylko z lekkim stwardnieniem oka bez objawów zapalnych, bez bólów, wzienik zaś wykazuje ekskawację tarczy dobrzeżną.

*Leczenie:* Środkiem radykalnym jest wczesne wykonanie iridectomii obwodowej i szerokiej. Mniej pewną jest sclerotomia. Aż do chwili operacji wskazane są środki obniżające ucisk śródoczny jak, zapuszczanie  $\frac{1}{2}\%$  eseryny lub 2% pilocarpiny, które w miarę ciężkości przypadku zapuszczają należy co 3 do 2 godzin dziennie. Działanie ich jest bardzo korzystne, jednak tylko przemijające. Nadto nie działają one tam, gdzie źrenica np. z powodu atrofii tęczówki nie zwęża się.

W jaskrze ukończonej (Glauco absolut) wskazane wypatroszenie gałki ocznej lub enukleacja

*Rp. Eserini salicyl. 0.025,*  
*Aqu. dest. 5.00.*  
DS. Krople do ocz.

*Rp. Pilocarpini mur. 0.1,*  
*Aqu. dest. 5.00.*  
DS. Woda do ocz.

## Hordeolum.

W razie, gdy już widnieje czop ropny — nacięcie. U osób bojaźliwych ciepłe okłady. Przy habitualnej skłonności do jęczmieni, dłuższe używanie maści z praecipitatu białego lub żółtego.

*Rp. Hydrarg. praec. albi*  
*0.15—0.2,*  
*Vasellini flavi 5.00.*  
DS. Maść na powieki.

Lub też:

*Rp. Mercuri praecip. flav. 0.15*  
—0.2,

*Vaselini flav. 5.00.*

MDS. Maść na powieki (do smarowania przed ułożeniem się do snu, w wielkości ziarna grochu między rzęsy).

### Blepharadenitis.

W formie łuskowej i strupkowej maść z precipitatu białego lub żółtego, pilne usuwanie strupów, zmywanie brzegów powiek wacikiem zmoczonym w wodzie kolońskiej. W formie wrzodziejącej, przypalanie cum lapide mitigato. Uwzględnić nadto przyczynę (scrophulosis, blenorhoe sacci lacr.).

### Chalazion.

Od jęczmienia różni się brakiem objawów zapalnych, tudzież punktem wyjścia z chrząstki powiekowej (Gruczoły Meibwiena. Usunięcie za pomocą nacięcia od strony spojówki powiekowej cięciem równoległym do przebiegu gruczołów Meibora po czem galaretowatą treść wygnieść, a torebkę wyskrobać należy.

### Blennorrhoe sacci lacrym.

Objawy: łzawienie, tudzież śluz ropiasty za uciskiem okolicy woreczka łzowego, wydobywający się z punktów łzowych. Od czasu do czasu przyłącza się ostre ropne zapalenie woreczka łzowego (dacryocystitis) z ogólnymi objawami abscesu, charakteryzującego się tem, że odpowiada położeniem woreczkowi łzowemu, a nie przekracza ku górze lig. canthi int. Dacryocystitis nie leczona przebiega na zewnątrz, a rezultatem jest przetoka woreczka łzowego.

*Leczenie:* W blennorrhoe sacci lacr., tudzież wobec przetoki niezbędnem jest systematyczne sondowanie przewodu noso-łzowego sposobem Bowmana. Rozpocząć należy od Nr 2 go a kończyć na Nr 4-tym. Po każdorazowym wyjęciu sondy (sonda leży 1/2 godziny) przestrykać należy przewód noso-łzowy przez kanalik łzowy, za pomocą szprycki Anela lub dobrego zakraplacza sublimatem 1 na 5 00. Gdy przy leczeniu tem już żadnej wydzieliny z wor. łzow. wycisnąć nie można, sondować jeszcze w rzadszych odstępach czasu dla zapobieżenia recydywie. Wiedzieć jednak należy, że tylko prawidłowe sondowanie prowadzi do celu, podczas gdy wywoływanie „par force” dróg fałszywych, zdradzających się krwotokiem z nosa lub przewodki łzowej mści się zazwyczaj każdorazowym pogorszeniem stanu.

Przetoki granulujące, goją się pod wpływem tego leczenia same, przetoki zaś o ścianach zabliznionych wymagają nadto

operacyi. Przypadki zbyt zadawnione z zarośnięciem przewodu neso-łzowego lub ze znacznem wydęciem wor. łzow. dają wskazania do extyrypacyi woreczka łzowego.

### Dacryocystitis.

Gdy nie trwa nad 24 godz można często wyleczyć poronnie, przez wywarcie ucisku za pomocą wałeczka waty na woreczek łzowy i założenie staranne opaski uciskowej. Gdy jednak jest fluktuacya, należy przeciąć cięciem prostopadłem do skóry tuż po pod lig. canthi int. Następnie zaś traktować, jak zwykły absces, a więc dla zapobieżenia sklejenia się brzegów rany wprowadzenie paska gazy jodoform, do woreczka tak długo, dopokąd wydzielina nie straci charakter ropny i obrzmienie zapalne nie ustąpi, poczem przejść należy do sondowania.

## BADANIE BYSTROŚCI WZROKU I REFRAKCYI.

Bystrość wzroku wyraża się stosunkiem odległości, w jakiej dany przedmiot może być jeszcze rozeznany, do odległości, w jakiej przez oko normalne rozeznany być powinien. W skali druków poniżej podanej nagłówki oznaczają odległości normalne w metrach. Kto więc  $D = 30$  czyta tylko na 5 metrów, posiada bystrość wzroku  $= \frac{3}{30}$  i t. d. Przy równoczesnem oznaczaniu refrakcyi należy badać w stałej odległości, nie mniejszej od 6 lub 5 metrów.

Jeżeli badany największych nawet Nrów nie rozpoznaje w odległości 6 m., należy badać, na jaką odległość widzi i liczy palce. Liczenie palców odpowiada mniej więcej Nrowi 60 Snellena. Kto więc palce liczy tylko na 3 m., tego bystrość wzroku  $= \frac{3}{60} = \frac{1}{20}$ .

Bystrość wzroku mniejsza od 1 wskazuje na zboczenia bądź to w rzeźroczystości środków łamiących (zaćmienia rogówki, soczewki, ciała szklanego) bądź na choroby siatkówki, nerwu wzrokowego lub naczyńiówki, bądź też wreszcie na wady refrakcyi. Wadę refrakcyi stanowić może wzrok krótki (Mp.), nadmiarowy (Hp.) lub astygmatyzm. Jeżeli bystrość wzroku badana w dali (5–6 m.) okazuje się mniejsza od 1, podczas gdy w pobliżu czyta badany nawet najdrobniejsze druki do pewnej stałej odległości, wskazuje to na obecność krótkiego wzroku, wówczas należy oznaczyć największą odległość, w której badany drobne druki jeszcze czytać potrafi. Będzie to t. z. punkt dali wzrokowej. Stopień krótkiego wzroku w dyoptryach znajdziemy dzieląc 100 (cm.) przez ową odległość: n. p. ktoś czyta Nr 0.8 na odległość 50 cm. Mp. będzie  $= \frac{100}{50} = 2$  Dpt.



Dokładnie oznaczymy stopień Mp. empirycznie, oznaczając, jakie najsłabsze szkło wklęsłe najlepiej bystrość wzroku w dal poprawi. Na odwrót, w hypermetropii miarą stopnia wady będzie najsilniejsze szkło wypukłe, dające najlepszą bystrość wzroku. Hypermetropia istnieć może jednak i tam, gdzie bystrość wzroku w dal okazuje się prawidłową (t. z. Hp. facultativa), w takim razie miarą Hp. jest najsilniejsze szkło wypukłe, które bystrości wzroku nie pogarsza.

Jeżeli przy prawidłowej bystrości wzroku stwierdzamy zupełną niemożność czytania drobnych druków, wskazuje to na wadę akomodacyi. U osób młodych przed 43 rokiem życia bywa to wynikiem porażenia akomodacyi („mydriatica“, przebyta dyf-teryja, zatrucie toksynami nieświeżych ryb, raków, kielbas itp.). U osób starszych jest to wada fizyologiczna: presbyopia. Postęp presbyopii unaczynia poniższa tabliczka (dla emetropów).

W r.	43	—	1 D.
„	50	—	2
„	55	—	3
„	60	—	4
„	65	—	4.5.

Wartości te zmniejszają się u krótkowidzów o stopień Miopii u hypermetropów zwiększają się o stopień hypermetropii.

*Doc. Dr. Franciszek Sroczyński.*

Przyroda czaruje nas urokiem barw i zachwyca powabem postaci, a widok jej zjawisk podnosi serce i koi cierpieniu duszy. Czysta i zimna woda jest najlepszym napojem, bo nas pokrzepia a zdrowiu nie szkodzi. Sknera jest jako na skale jagody: ludziom nie po nich, jeno wronom gody. Kto daje a wymawia, szpetny ma zwyczaj, lepiej

niech nie daje a wypominaniem daru nie zatruwa. Bieda a niedostatek to dwie bardzo odmienne rzeczy. Biedny nie posiada tego, co mu do utrzymania potrzeba: kto niedostatek cierpi, ten wprawdzie z biedy nie umiera, lecz nie posiada wielu rzeczy potrzebnych ale koniecznych.

## D = 0.8.

Jednego naprawisz datkiem, drugiego zepsujesz, bacz zatem komu dajesz. Kto godnemu daje, sam zyskuje, ale nikomu nie dawaj bez miary i rozważ, bo szybko ustanieś. Nauka bez cnoty jako miecz u szalonego i sobie i drugim szkodzi. Trudna zgoda z ogniem woda. Lenistwo idzie podwoli, niedostatek za niem kroczy a bieda dogania je szybko. Nawet przyjacielowi nie zwierzaj wszystkiego, lecz gdy to czynisz, wybierz znanego ci nie z mowy ale z czynu,

## D = 1,25.

Najgorsza i jedyna prawdziwa niedola, okrom zbrodni, to strata ukochanej osoby. Nadzieja pokrzepia opuszczonego, pociesza go w biedzie i niedoli i chroni od rozpacz. Kto sam kochany i innych kochaniem darzy, ten pewno bogaty jest w wielkie cnoty; wzajemne kochanie bowiem zwykle wielkich zalet jest wynikiem.

D = 5.



D = 10.



D = 15.

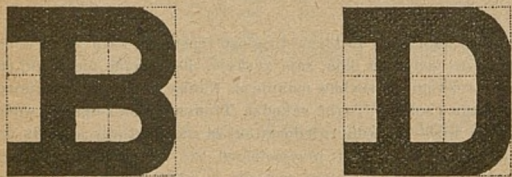

D = 30.

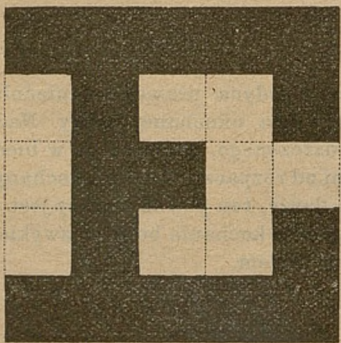



# Otrucia

z oznaczeniem przybliżonej dawki zabójczej, objawów i sposobów leczenia.

Zestawił Dr Fr. Simon.

**Aconitinum.** Najsilniejszy alkaloid lecz niestały. W rozczyinach łatwo rozkłada się. **Dos. letal.** = 0·003. — Objawy zob. Tojad.

**Acid. arsenicosum** —  $As_2 O_3$  — połączenia: **Zieleń Scheleego** (octan  $As_2 O_3$ ) i **Z. szweinfurtska** (octan  $As_2 O_3$  i miedzi). Także w barwikach anilinowych jako zanieczyszczenie chemiczne. — **Dos. letal.** = około 0·10 gr. **Dos. toxica** = mniej więcej 0,01 gr. — Otrucie ostre objawia się po  $\frac{1}{2}$ —1 godziny w rozmaitej postaci: I. postać (na czczy żołądek) Arsenicismus gastrintestinalis podobny do cholery azyatyckiej lub zatrucia grzybami. Nudności, wymioty (corpus delicti), bóleści w żołądku i brzuchu, biegunka gwałtowna, stolce krwawe obrzydliwie cuchnące, później wodniste albo odrazu ryżowe. Rysy zaostrome. Pragnienie. Tętno szybkie, drobne, czasem sinica, zapad. Już po 12 godzinach śmierć albo pozorną poprawą, potem dreszcz, osutka płonicza, stranguria (w moczu arsen) zapad i śmierć 4.—8. dnia. II. postać (na pełny żołądek) Ars. cerebrosproinalis: zawroty i ból głowy, ból w kończynach, niedowład., parestezye, nagły zapad bez objawów jelitowych, sinica, coma, czasem drgawki i szybko śmierć (6—8 godzin). Rokowanie gorsze niż w I.-szym. — III. Postać mieszana. Często. IV. Na skórę i bł. śluz. pochwy stosowany (pasta) tworzy w miejscu bolesne owrzodzenia a stąd zresorbowany daje objawy powyższe. — **Leczenie:** Jeżeli wymioty słabe  $\frac{1}{2}$  — 1 Pravaza Apomorphini 1 $\frac{1}{10}$  lub pulv. Ipecac. 1,00 naraz a nigdy Tart. stib! Przepłukać żołądek dokładnie! (Nie podawać kwasów). Potem dopiero Antidotum Arsenici albi: Rp. Magn. hydroxyd. recenter parati in Aqua. Dtur. 200, gr. DS. zażyć  $\frac{1}{3}$  część naraz a resztę co 10 minut łyżkę. — Później ol. ricini i diuretica. Leczenie symptomatyczne. — Śmiertelność w ogóle mniejsza niż 50%.

**Acid. carbolie.**  $C_6 H_5 OH$ . U chirurgów zdarzały się zatrucia chron. — dziś rzadko, — **Dos. tox.** = 1—10 gr. — **Dos. letal.** = 10 gr. Zatrucia podostre wskutek okładów i opatrunków karbolowych dłuższy czas stosowanych objawiają się odurzeniem, nudnością, wymiotami. Skóra chłodna, lepki pot. Mocz okazuje zabarwienie zielonawe, które na powietrzu brunatnieje. Reakcyą chlorkiem baru okazuje zmniejszenie siarkanów. **Leczenie:** usunąć przyczynę. — Zatrucie ostre po wypiciu silnego rozczyynu lub zgęszczonego karbolu. **Objawy:**

piekący ból w ustach, gardle, przełyku i żołądka: zbielenie błony śluz. wymiociny białe, śluzowe, zdradzają zapach karbolu. Zawroty głowy, szum w uszach, bladość twarzy, zwężenie źrenic, utrata przytomności, oddech nieregularny, osłabienie tętna, zapad, śpiączka. *Leczenie*: Emotica. Przepłukanie żołądka wodą wapienną. Wewnętrznie: Calcaria saccharata w roztworze zgęszczonym (Huseman). Sól glauberska, (do iniekcji podskórnych), mleko, kleiki, excitantia, sztuczne oddechanie.

**Acid. hydrochloric.** — HCl. — **Dos. letal.** = 10 — 20 gr. *Objawy* zależne od ilości i zgęszczenia. Skóry nie nadżera, tylko dermatitis. Na błonie śluz. tworzy czasem nekrotyczne strupy mogące imitować błony dyfterytyczne. Stomatitis. Silne palenie gardła i przełyku, gastroenteritis. Wymiociny żółte, brunatne zwykle z krwią, silnie kwaśne. Zawroty głowy, drgawki, zapad. Śmierć w ciągu doby lub nephritis. *Leczenie*: Zimne mleko, dużo płynów, woda białkowa lub mydlana. Magnezia usta in aqua, a z konieczności kreda lub soda ostrożnie w małych ilościach. Pompa żołąd. tam, gdzie nie ma obawy perforacji. Później przeciw bólom narkotyk. Środki osłaniające jak kleiki, guma. Lód. W razie zapadu excitantia.

**Acid. hydrocyanicum** (kwas pruski CNH), **Sinek potasu, Aq. laurocerasi** (= 0.1% CNH), gorzkie migdały. Czasem w likierach. **Dos. letal.** = 0,05 gr. = 1 kropla. Cyankali = 0,25 jeżeli niezanieczyszczony potażem. 50—60 migdałów g. Połączenia podwójne z żelazem trują jeżeli się rozłożą w żołądku. *Objawy*: Dawka zabójcza po 2—5 minutach powala o ziemię, krzyk, ból głowy, utrata świadomości. Kurcz oddechowy, wydech ciężki, przedłużony. Gałki oczne wytrzeszczone, lśniące. Czasem brak drgawek. Źrenice szerokie. Śmierć w kilku minutach z porażenia oddechania. Plamy pośmiertne i krew jasno czerwone. Gdy dawka nie wystarczająca objawy szybko ustępują. Sinek potasu działa nadto żrąco na bł. śluz. żołądka. *Leczenie*: Pobudzić do wymiotów, w początkach sonda żołądkowa. Sztuczne oddechanie. Excitantia podskórnie. Zlewania zimne w ciepłej kąpieli. Venesectio z transfuzją krwi.

**Acid. nitricum.** HNO<sub>3</sub>. — **Dos. letal.** = 8 — 15 gr. — Działa żrąco analogicznie jak HCl., lecz silniej. Pary drażnią silnie przewód oddechowy. Palący ból w ustach, gardle i t. d. Kaszel. Uczucie trwogi. Wymioty treścią brunatną, (od krwi) a w nich żółte strzępy. Zapach właściwy. Znekrotyzowana bł. śluz. warg, jamy ust etc. tworzy charakterystyczne cytrynowo żółte lub brunatne strupy. Brzuch wzdęty, bolesny. Stolec zwykle zaparty. Anuria. Dyspnoe. Tętno drobne, zapad. Czasem oedema glottidis, które grozi uduszeniem. Śmierć przeważnie już w I. lub II. dobie. *Leczenie* ma na celu przede wszystkim szybko rozcieńczyć kwas i zneutralizować. Zobacz wyżej Acid. hydrochl. — W razie obrzęku głośni tracheotomia.

**Acid. oxalicum.** Kw. szczawiovyy.  $C_2H_2O_2$  — **Dos. letal** = 4 0—40 0 Objawy: smak bardzo kwaśny z następowem paleniem. W gardle uczucie dławienia. Piekący ból w żołądku, wymioty. Ogromne osłabienie, omdlenie, śpiączka. Bładość lub sinica powłok. Ciepłota ciała obniża się, oddechy płytkie. Mrowienie kończyn, bóle ciągnące w lędźwiach, drgawki, biegunka krwawa. Mocz skąpo, w nim kryształki szczawianu wapn. cukier i białko. Czasem anuria. Śmierć w kilka godzin lub dni z porażenia serca, uraemii. *Leczenie:* przedewszystkiem przetwory wapienne, Aqua calcis co 10 minut szklanke kilka razy. Kreda, Calcaria saccharata, Magnesia usta. Symptomatycznie lodowe pigułki, narkotyk, gorczyzniki. Przeciw anuryi diuretica i diaphoretica. — Exciantia.

**Acid. picronitricum.** Dawki powyżej 2 gr. mogą spowodować śmierć. Smak gorzki. Rozkłada ciała krwi. Gastroenteritis Wymiociny żółte. Zabarwienie żółte skóry i spojówek. Mocz żółty lub czerwony. Zajęcie sensorium. Kurcze. Nephritis — *Leczenie:* Przepłukanie żołądka, ol. ricini, sól glauberska. Mocna kawa. W cięższych przypadkach hypoder. moklizy, infuzye soli kuchennej, transfuzya krwi.

**Acid. sulfuricum.**  $H_2 SO_4$ . — **Dos letal.** — na próżny żołądek 4 gr. zgęszczonego kwasu. — Silnie nadżera odciągając chciwie wodę. Wargi i usta sparzone, często i skóra rak. Wymioty treścią czekoladową lub czarną (od krwi), bezwonna, silnie kwaśna. Z okropnego bólu drgawki i omdlenie. Kaszel, oddechy powierzchowne, tętno drobne, ciepłota ciała obniżona. Coma. Nierzadko perforacya żołądka, peritonitis i szybka śmierć. — *Leczenie* jak przy Acid nitric. — Nie używać pompy żołądkowej! — Tracheotomia.

**Aether sulfur.** — Wypity w większej ilości może spowodować uduszenie z wzdęcia, pęknięcie żołądka lub przepony, Używany długi czas jako napój sprowadza zatrucie chroniczne podobne jak w alkoholizmie. Wdechowany działa na ośrodki kory mózgowej i rdzenia przedłużonego powolniej i łagodniej niż chloroform (porównaj), podniecenie dłuższe, narkoza słabsza. Ślinotok. — Początkowo zaczerwienienie twarzy, tętno silniejsze i szybsze — oziębienie ciała większe niż po chloroformie. Odróch rogówkowy zwykle się utrzymuje. — Grożącym objawem jest ustawianie oddechu. Śmierć następuje z porażenia oddechania a następowo serca. Nagłe porażenie serca (syncope) rzadsze niż po chloroformie, (częstsze natomiast następowe pneumonie). — *Leczenie:* Sztuczne oddechanie na wolnem powietrzu ułożywszy chorego skośnie z obniżoną głową, zbryzganie piersi zimną wodą, faradyzowanie nerwów przeponowych a skoro nastaną oddechy amoniak do wachania. Injekeya strychniny (G'002). — Tracheotomia, wdmuchiwanie kateterem tlenu.

**Amanita** zob. Grzyby trujące.

**Alkalia.** Ług potasowy, sodowy i węglany tychże. Mydło potasowe i salmiak. — **Dos. letal.** zgęszcz. rozczynu Na OH.



i KOH powyżej 5 gr. — a potażu  $K_2CO_3$  = mniej więcej 15 gr. — Działanie żrące szybkie i głębokie, nadto potas osłabia akcyę serca. Smak obrzydliwy, ługowaty, okropnie palący skłania odruchowo do wyplucia. Bl. śluz. ust zniszczona. Jeżeli połknięty palenie w przełyku i żołądku, dławienie. Wymioty gwałtowne mazistą szarą treścią lub brunatną, alkaliczną. Wielkie pragnienie, trudność połykania. Przytomność często utrzymuje się. Wzdęcie brzucha, kolka, czasem biegunka i drgawki niestale. Zapad. Mocz alkaliczny zawiera kryształki fosforanu magn. amonowego. Śmierć w pierwszych 3 dniach lub po tygodniach wskutek następstw (stricture cardiae et pylori). — *Leczenie*: Nie sondować lecz neutralizować kwaskami! Ocet, kwas cytrynowy rozcieńczony. Dużo płynów, mleko, kleiki. Pigułki lodowe. Opium lub injectio Morphii. Przeciw zapadowi excitantia, lewatywa z wina. Odżywcze lewatywy. — Gdy obrzęk głośni tracheotomia. — Później leczenie chirurgiczne.

**Ammonia pura liquida.** — Podobnie jak inne Alkalia (zobacz), nadto dyspnoe, oedema glottidis, salivatio. Gaz  $NH_3$  silnie drażni spojówki i przewód oddechowy, pobudza do kaszlu. Bronchitis acuta lub pseudocrouposa, oedema pulmonum. (Mocznik zwiększony). — Zapad i śmierć szybko, czasem po kilku minutach lub godzinach; w następnym dniu rokowanie dość dobre. — **Dos. letal.** = 4·0—40·0 Śmiertelność = mniej więcej 50%. — *Leczenie* zobacz Alkalia.

**Alkohol.** — **Dos. letal.** trudna do oznaczenia mniej więcej 150—300 gr. czystego alkoholu. U dzieci = 60—100 gr. Objawy ostrego zatrucia: palenie w ustach i żołądku, krótki okres podniecenia, zaczerwienienie twarzy, błyszczące oczy, nastrzykanie spojówek, źrenice zwężone, tętno przyspieszone, woń wyskoku z ust. — Depressya, utrata przytomności, bezwładność, oddech powolny, ciężki, charczący. Tętno zwolnione, małe. Znaczna bladeść, skóra zimnym lepkiem potem pokryta, źrenice rozszerzone, zniesienie odruchów, oddawanie bezwiedne kału, drgawki toniczne i kloniczne, trismus Śmierć po i lub kilku godzinach albo po długim śnie wyzdrowienie. — *Leczenie*: Przepłukanie żołądka. U krwistych i tęgich zapobiedz udarówi przez upust krwi, wzniesienie głowy i zimne okłady na głowę a gorące na kończyny, gorczycznik na łydki i kark, lewatywy z octu (1:4). W razie zapadu injectio ol. camphor. a jeżeli połykać może 10 kropel Liq. Ammonii caustic. lub anisati na  $\frac{1}{4}$  szklanki herbaty, czarna kawa. W razie potrzeby sztuczne oddechanie, wyciągnięcie języka, faradyzacja n. phrenici. — Alcoholismus chronicus zob. podręcznik terapeut.

**Allantiasis** zobacz Płominy.

**Amylium nitrosum** —  $C_5H_{11}O.NO$ . — **Dos. let.** dla człowieka nieznaną. — Zmiany we krwi (Methemgl.). — Porażenia centra wasomotoryczne. Działa szybciej niż Nitroglyc. Nagłe rozszerzenie naczyń, uczucie tętnienia karotyd i gorąca twarzy, zawroty i ból głowy, lęk, bicie serca. rozszerzenie źre-

nie, omdlenie. Wymiociny mają zapach jabłek. — *Leczenie* patrz nitrobenzol. Nadto polecano iniekcye Ergotini.

**Anilinum** (amidobenzol)  $C_6H_4NH_2$  — **Dos. letal.** dotychczas niestwierdzona mniej więcej powyżej 10 gr. — W większej ilości połknięta lub w postaci pary wdychnięta (w fabrykach) powoduje ból głowy i zawroty, osłabienie, chód zataczający nudności, omdlenie. Zmiany we krwi (Methemgl. etc.). Znaczna sinica skóry, dyspnoe. Wydech o zapachu aniliny. Tętno przyspieszone, drobne, potem zwolnione, zapad Długawki rzadko. Mocz brunatno czerwony. W cięższych zatruciach śmierć. Niektóre farby anilinowe (fuksyna) bywają zanieczyszczone arsenem są więc niebezpieczniejsze. *Leczenie:* zobacz Nitrobenzol, nadto sól glauberska, wdychania tlenu lub przynajmniej cz stego powietrza.

**Antymonu połączenia. Tartarus Stibiatus. Dos. let** trudno oznaczyć z powodu wymiotów i indywidualizmu. U dzieci już czasem 0.10 działa zabójczo. Działanie podobne jak Arsenu lecz słabsze. *Objawy:* Ból w ustach, przetyku i żołądka, smak metaliczny, nudności salivatio, nieustające wymioty i wszelkie objawy choleryczne (zob. Acid. arsenicos.). *Leczenie:* Po przepłukaniu żołądka tannina i znów przepłukanie lub purgans. Zresztą symptomatycznie: pigułki lodowe, morfina, excitantia.

**Aqua laurocerasi** zob. Acid. hydrocyan.

**Argent. nitr.** — Ag.  $NO_3$  — **dos. letal.** duża, trudno oznaczyć Śmierć prawie nigdy, gdyż zapobiegają temu wymioty. *Objawy:* Nadżarcia bł. śluz. powierzchowne, strup biały. Ból piekący. Gastroenteritis. Wymiociny białe ciemnieją na świetle. Zawroty głowy, zapad. *Leczenie:* Środki wymiotne zwykle zbyt cenne więc mleko, przepłukanie obfite żołądka wodą słoną lub białkową. Zresztą symptomatycznie.

**Arszenik** zobacz Acid. arsenicos.

**Atropinum. Belladonna.** Hyoscyamus, Datura Str. **Dos** toxica = 0.01 gr. — **Dos. letal** = 0.10 gr. Dla dziecka kilka jagód Belladony, lub kilkanaście nasion Datury. Odwar z kilku gramów liści. Śmiertelność względnie mała = 10%. — *Objawy* występują szybko. Po kilku minutach suchość w ustach i drapanie w gardle, niemożność połykania. (Po jagodach nudności i wymioty). Zaczerwienienie i obrzmienie twarzy, tętno przyspieszone do 130, (porażenie N. vagi), silne tętnienie karodyt. Skóra sucha, szkarłatna, uczucie gorąca. — Rozszerzenie źrenic, zaburzenia wzrokowe. Zawroty i ból głowy, złudzenia i omamy. Szal. Trismus. Później sopor lub coma. Śmierć w ciągu 12 godzin lub rokowanie quoad vitam dobre. — *Objawy* ustępują zwolna po kilku dniach. *Leczenie:* środki wymiotne. Przepłukanie żołądka odwarem garbnikowym. Laxans. Acid. tannic. 20% co 5 minut łyżkę. Zimne okłady na głowę. Gdy szal injectio Morphii. Rp. Pilocarpini 0.05, Aq. dest. 5.00 co kwadrans injectio Pravaza, aż się język zwilży.

**Barowe sole:** — Witeryt  $BaCO_3$  jako trucizna na szeszury. Azotan Ba w pyrotechnice (zielone ognie). Siarkan jako

Blanc fixe. — Zatrucie wodorotlenkiem Ba (OH)<sub>2</sub> nie zdarzyło się. **Dos. let.** = 10 gr. Czasem w ciągu 12 godzin śmierć. Objawy w zatr. podobne jak sól. ołowiowemi, nadto działają na serce jak digitalis. *Leczenie* zobacz: Plumbum.

**Belladonna** zob. Atropinum.

**Botulismus** zobacz Ptomainy.

**Brom.** W postaci pary wywołuje conjunctivitis, rhinitis, salivatio, strasznie męczący kaszel, spasmus glottidis, bronchitis a nawet pneumonią. — Zawroty i ból głowy, odurzenie. Zażyty wewn. silne zapalenie dróg pokarmowych, zapad i rychła śmierć. Sole bromowe obniżają czynność systemu nerwowego, stupor, osutka krostkowa. *Leczenie*: czyste powietrze, sztuczne oddechanie, amoniak do wdychania. Wewnętrznie klej krochmalny, woda białkowa. Ciepłe kąpiele.

**Camphora.** **Dos. tox.** = 1,00 — 2,00 gr. Rozdrażnienie, popęd do ruchów. gonitwa myśli, drżenie, zaczerwienienie twarzy, utrata świadomości, wymioty, drgawki, czasem szał. *Leczenie*: środki wymiotne, zlewanie zimną wodą.

**Cantharidin** (bezwodnik kw. kantarydowego). **Dos. let.** ponad 0,01 gr.

**Cantharides** (Lytta vesicatoria, Mylabris Cichorei) **Dos. letal. pulveris Cant.** około 2 gr. — tincturae C. 30, gr.; Emplastri Canth. 15, gr. — *Objawy*: Palenie języka, przelyku, żołądka, ślinotok, wymioty, pęcherze na bł. śluz. Biegunka niestaje, parcie. W okolicy nerek ból, parcie na mocz, ilość moczu mała, mętny, zawiera białko, wałeczki przybłonkowe, — palenie w cewce, bolesne erekcyje. U ciężarnych abortus. Ból głowy, zwolnienie tętna, obrzęk twarzy, rozszerzenie źrenic. Coma. *Leczenie*: nie podawać tłuszczów ani napojów wysokokowych!! Przepłukanie żołądka lub środek wymiotny, kleiki, mixt. gummosa. lód, bańki w okolicy łądzwiowej, kąpiele ciepłe, opium.

**Carbol** zob. Acid. carbolice.

**Chinin** — **Dos. letal.** około 8, gr. — **Dos. tox.** 1 — 1:50 gr. *Objawy*: Wymioty, ból brzucha, szum w uszach, odurzenie, głuchota i ślepota, halucynacje, ogromne osłabienie, morzysko, śpiączka, tętno zwolnione, ciało chłodne, sinica, czasem abortus. Śmierć z porażenia serca. *Leczenie*: środek wymiotny, przepłukanie żołądka, tannina, excitantia.

**Chlor.** działa podobnie jak brom (zobacz) lecz silniej, haemoptoe, dyspnoe, sinica. Gaz wdechnięty naraz w dużej ilości spowoduje nagłą śmierć. *Leczenie* zobacz Brom. Wziewania pary wodnej, narkotyki.

**Chloralum hydratum** — **Dos. letal.** = 5,00 — 10,00 gr. Silniejsze rozczyyny drażnią i nadżerają błonę śluzową. Smak drapiący, palenie wzdłuż przelyku i żołądka, czasem wymioty. Upośledzenie czucia, sen, który przechodzi w coma. Oddech ciężki. Oziebienie ciała, osłabienie serca, sinica, czasem nagle śmierć z porażenia serca. *Leczenie*: emetica, przepłukanie żołądka, sztuczne oddechanie. Środki drażniące skórę, excitantia, injectio Atropini 0,0005 gr.



**Chloroformium.**  $\text{CHCl}_3$  — *Wypity* w większej ilości powoduje gwałtowne piekące bóle w przełyku i żołądku krótkie podniecenie, długi sen, wydech zdradza zapach właściwy. Często śmierć. **Dos. letal.** — 40 gramów. *Wdechiwany* sprowadza często kurcze oddechow, nudności, potem podniecenie, niekiedy szałowe z chwilowym zaczerwienieniem i zasinieniem twarzy, szum w uszach, mrowienie wreszcie znieczulenie, zniesienie odruchów i napięcia mięśniowego. Głęboki sen, źrenice zwężone. Zaczerwienienie twarzy ustąpiło, oddechy regularne, tętno zwolnione, parcie krwi niższe, ciepłota ciała obniża się. Czasem asphyxia wskutek opadnięcia języka. — **Dos. letal.** rozmaita, nawet 100 gr. wdychiwano bez szkody, wyjątkowo już po 2 gramach syncope i nagła śmierć z porażenia serca. — *Objawy groźne:* zasinienie ust i twarzy (asphyxia), — albo woskowa bladeść, tętno małe, przepuszczające lub niewyczuwalne, oddechy zbyt powierzchowne, źrenice silnie zwężone następnie ad maximum rozszerzone, akcja serca ustaje. *Leczenie:* Ważniejszym jest zapobieganie, należy więc przed rozpoczęciem narkozy zbadać serce i płuca, dbać o czystość i dobroć chloroformu i przestrzegać przepisów techniki narkotyzowania. Zalecają na 10 minut przed rozpoczęciem narkotyzowania iniekcję morfiny i atropiny. — W razie asphyxii wyciągnąć język, obniżyć głowę i pierś, sztuczne oddechanie połączone z massagem serca i t. d. zob. Aether. W razie zaksztuszenia się wymiocinami wyssać cewnikiem elastycznym.

**Cocainum.** — **Dos. letal.** 1, gr., wyjątkowo znacznie mniejsza (indywidualizm). *Objawy:* tętno szybsze, kołatanie serca, mrowienie w palcach, bladeść, zimny pot, suchość w ustach, miganie przed oczyma, omdlenie, rozdrażnienie umysłu, rozszerzenie źrenic, potem depresja, tętno zwolnione, zapad. *Leczenie:* wdychanie amylinitritu, morphium, gorczyzelnik na serce, sztuczne oddechanie.

**Coffeinum.** **Dos. tox.** = 0.30 gr. — 0.50 gr. **Dos. letal.** = ?. — *Objawy:* niepokój i rozdrażnienie, szum w uszach, zawrót głowy, odurzenie, drżączka, stężenie mięśni. Tętno szybkie nieregularne, kołatanie serca, niekiedy drgawki czasem nawet śmierć z porażenia serca. *Leczenie:* środki wymiotne lub przepłukanie żołądka, wdychanie Amylium nitrosum. Środki drażniące skórę, sztuczne oddychanie, morfinum.

**Colchicinum.** **Dos. letal.** = 0,04—0,06 gr. Wszystkie części rośliny (*Colchicum autumnale*) są trujące szczególnie nasiona Ziemiowita jako odwar. *Objawy* zwykle dopiero po 2—3 godzinach. Palenie w całym przewodzie pokarmowym, pragnienie, wymioty, biegunka. Trwoga, zawroty, majaczenie, duszność. Świadomość czasem zupełna. Znieczulenia z niedowładem wstępującym, czasem szybki zapad. Drgawki. Przebieg zwykle długi, polepszenia naprzemian z pogorszeniem, Śmiertelność =  $\pm 50\%$ . — Śmierć z porażenia oddechania. *Leczenie:* Emetica zwykle zbyt uczynne, raczej lodowe pigułki.

odwary garbnikowe. Rp. Acidi tannici 5,00 + Extr. Opii aquosi 0,20 + Aq. dest. 200,00 DS. Co 5 minut łyżkę. — W zapadzie excitantia. Sztuczne oddechanie.

**Conium.** — Dos. tox. = 0,05 gr. — Dos. let. = 0,15 gr. Alkaloid płynny, gryzący, w wszystkich częściach Szczwołu (*Conium macul.*), najwięcej w nasionach (0,7<sup>0</sup>/<sub>10</sub>). *Objawy:* Wkrótce po zażyciu palenie w ustach, drapanie w gardle, salivatio, wymioty, rozszerzenie źrenic, senność, zawroty głowy, w łydkach niedowład. i porażenie, tętno przyspieszone (poraż. N. vagi), porażenie kończyn dolnych, potem górnych, wreszcie mięśni oddechowych, tężec i śmierć z uduszenia (podobnie jak curare). *Leczenie:* Emetica. Acid. tannici 2<sup>0</sup>/<sub>0</sub> co 5 minut łyżkę. Excitantia. Świeże powietrze i sztuczne oddechanie.

**Cornutinum,** ergotinum — zobacz Secale.

**Cuprum.** C. aceticum (grynszpan). C. sulf. — Dos. letal. = + 10,00 gr. Dla dzieci = + 1,50 gr. *Objawy:* W słabym rozczynie smak ściągający, metaliczny, nudności, wymioty zieloną treścią, biegunka krwawa potem czarna. Morzysko. Przypadłości nerwowe, zawrót i ból głowy, znieczulenia, drgawki i zapad, sprowadzający czasem szybko śmierć. *Leczenie:* Przeplukanie żołądka słabym roztworem kalii ferrocyanati lub przynajmniej wodą. Mleko, woda białkowa, cukier. — Magn. ustae.

**Czad** i Gaz świetlny zawierają w swym składzie trujący CO. zobacz Tlenek węgla.

**Datura Stramonium** zobacz Atropin.

**Digitalis** purpurea. — Dos. letal. Trae. D. 25 gr. — Infus. e folior. 2,50 gr. — Extr. D. 1,20 gr. — Digitalin 0,01. — *Objawy:* Ból głowy, nudności, wymioty uporczywe, biegunka. Tętno pełne, zwolnione 40—30 na minutę (podrażn. N. vagi), amblyopia, szum w uszach, rozdrażnienie, nawet delirium, Później tętno przyspiesza się (poraż. N. vagi). małe, nieregularne. Omdlenie, oziębienie ciała, lepki pot. Coma. *Leczenie:* tannina, czarna kawa z rumem lub koniakiem, injectio ol. camph. Przeciw wymiotom lód, morfina. Przeciw oziębieniu ciepłe okłady.

**Ergotinum,** cornutinum zob. Secale, sporysz.

**Eter** zobacz Aether sulf.

**Gazy kłoaeczne** zawierają czasem ogromną ilość siarkowodoru (2—15<sup>0</sup>/<sub>0</sub>) i dwusiarczku amonu. Atmosfera zawierająca 0 08<sup>0</sup>/<sub>0</sub> H<sub>2</sub>S może być zabójczą. Powonieniem wykrywa się już 0 001<sup>0</sup>/<sub>0</sub>. — *Objawy:* ból i ciśnienie w głowie, zawroty, nudności, drapanie w gardle, szczypiący ból w nosie i oczach, osłabienie, omdlenie, drgawki kloniczne i toniczne, źrenice szerokie, tętno i oddechy słabe, sinica, coma, najczęściej śmierć. Po wdechnięciu większej ilości H<sub>2</sub>S przebieg szybki. Nagle się upada z krzykiem, utrata świadomości, sinica, w ustach piana, śmierć, *Leczenie:* Zapobiegawczo wsypywać do dołów kłoaecznych siarkan żelaza. Gaz świetlny zobacz tlenek węgla. Świeże powietrze, sztuczne oddechanie, środki drażniące skórę, infuzya 0,6<sup>0</sup>/<sub>0</sub>. Na Cl. Excitantia.

**Grynszpan** zob. Cuprum.

**Grzyby trujące.** Amanita phalloides (i pokrewne) podobna do Bedłki pieczarki, spowodza teżsame objawy co i Helvélla podobna do jadalnego smardza (Morchella), który w stanie surowym ma być też czasem trującym. — *Objawy:* Po kilku (do 24) godzinach nudności, wymioty, biegunka śluzowa lub krwawa, gwałtowne bóle brzucha, tętno małe, skóra zimna, miganie przed oczyma, mydriasis, mdłości, uczucie lęku, sopor, zapad, czasem delirium, drgawki i śmierć. Często żółtaczką, haemoglobinuria. — Śmiertelność 75<sup>0</sup>/<sub>100</sub>. — W zatruciu **muchomorem** (Am. muscaria) przerażają często objawy nerwowo-mózgowe, odurzenie, rozdrażnienie, szal, drgawki epileptyczne. Źrenice rzadko zwężone (muscarin), zwykle rozszerzone (cholin), sekrecya czasem wzmożona. Przebieg szybszy. *Leczenie:* zapobiegawczo przed smarzeniem grzyby sparzyć wrzącą wodą lub octem i wyciąg ten odlać. Przeplukanie żołądka, purgans, acid. tannic 2<sup>0</sup>/<sub>100</sub> co 5 minut łyżkę. Excitantia, diuretica. Jeżeli przyczyną muchomor nadto atropinę 0,0005. —

**Helleborus** virid, foetid. i niger. Ciemiernik. Folia et radix. **Dos. letal** = **Extracti 2,00, Decocti 30 gr.** — Piekący ból i obrzęk języka, salivatio, silne przypadłości żołądkowo-jelitowe, odurzenie, rozdrażnienie, drgawki i sopor. Źrenice często rozszerzone. Tętno z początku zwolnione później bardzo szybkie i drobne. Oddechy zwolnione i słabe. Śmierć wśród zapadu. *Leczenie:* usunąć resztki trucizny z przewodu pokarmowego, zresztą postępować jak przy digitalis (zob.)

**Hydrarg. bichlor. corros.** — **Sublimat.** — **Dos. let.** = **0,50 gr.** Przy połknięciu smak ścigający, metaliczny i ból palący w ustach, gardle a szczególnie w żołądku; wymioty treścią białawo-śluzową, często z domieszką krwi, potem okropny ból brzucha, biegunka wodnista, często krwawa z parciem, utrzymująca się długo. W stolcach strzępy nekrotyczne błony śluzowej i krew jak w czerwonce. Zapad, anuria lub oliguria, w noczu białko. Śmierć w ciągu 3 dni lub później a wtedy dołączają się nowe objawy: ptyalismus mere, foetor ex ore, obrzęk ślinianek, stomatitis et gingivitis ulcerosa. — *Leczenie:* woda białkowa i mleko! Jeżeli wymioty niedostateczne wstrzyknąć apomorfine lub pobudzać mechanicznie do wymiotów, a nie sondować ani też nie podawać soli. — Lód, narkotyk. Ławatywy z wody, czopki z makowcem. Płukanie gardła kalio chlorico, etc.

**Hyoscyamus niger.** zobacz Atropin.

**Jadowite grzyby** zob. grzyby trujące.

**Jad kiełbasiany** zobacz Ptomainy.

**Jad żmij i innych gadów.** — *Objawy miejscowe:* po ukąszeniu niektórych gadów w miejscu ukąszenia tylko 2 klute rany, po innych nadto zaczerwienienie, obrzęk otoczenia a czasem i całej kończyny, który później sinieje i ziębnie. czucie miejscowo upośledzone. *Objawy ogólne:* trwoga, drzenie, nudności i mdłości, ból i zawrót głowy, znaczne osłabienie mięśniowe,



oddechanie utrudnione, zapad. Rzadko biegunka. Skłonność do krwotoków. — Śmierć wśród drgawek lub też wyzdrowienie powolne. — *Leczenie*: podwiązać kończynę powyżej rany a te wyciąć z najbliższem otoczeniem lub wypalić żelazem. Wstrzykiwania miąższowe do rany 1% kali hypermang. lub sublimatu. Przepłukiwanie żołądka. Wewnętrznie alcoholica w dużej ilości, kamfora. — Diaphoretica. W Australii wstrzykują strychninę. — Sztuczne oddechanie.

**Jod.** Zatrucie ostre po solach jodowych rzadkie, częste po jodynie wypitej przypadkowo lub wstrzykniętej do jam ciała. *Objawy*: gastroenteritis czasem bardzo gwałtowna, wymiociny brunatne zawierają niebiesko zabarwione resztki potraw mącznych. Szybko zapad, anuria, coma i śmierć. W przypadkach łagodniejszych nadto obrzmienie ślinianek, salivatio, coryza, zaczerwienienie twarzy, ból głowy, osutki na skórze. Również **Jodoform** wessany z powierzchni ran może wywołać podobne objawy, w przypadkach cięższych często psychozy. *Leczenie*: przepłukanie żołądka kleikami lub wodą białkową, magnezya, zresztą leczenie symptomatyczne, lód, środki podniecające i nasenne. Później roborantia, chinin.

**Kalium chloricum.** —  $KClO_3$  — Wytwarza we krwi Methemogl. **Dos. letal.** = 10 — 30, gr. — U dzieci = 4, gr. pro dosi. Po dużej dawce (30. gr.) zatrucie bardzo ostre, śmierć po kilku godzinach wskutek rozkładu krwi i wewnętrznego uduszenia. *Objawy*: gwałtowne wymioty, biegunka, zapad, coma, usta i paznokcie bardzo sine, śmierć. Po dawkach mniejszych (10. gr.) zatrucie podostre. *Objawy*: przypadłości żołądkowo-jelitowe, ból głowy, zabarwienie skóry żółtackowe z sinawo-ciemnymi plamami, bolesność w podżebrzach, powiększenie śledziony i wątroby, ból w okolicy nerek, duszność. Mocz skąpo, mętny, brunatny, lub czarny, zawiera białko, rozpadłe ciała krwi, wałeczki, methemgl. i haematynę. — Anuria z zacopowania kanalików, śmierć wśród objawów uraemii. — Krew czekoladowa, płynna. — *Leczenie*: wczesnie przepłukać żołądek, nie podawać kwasów natomiast płyny słabo alkaliczne, środki napotne i moczopędne, Venesectio z transfuzją krwi odwłóknionej lub infuzya 0.6% NaCl. — Excitantia.

**Karbol** zob. Acid. carbolic.

**Kłoczny gaz** zob. Gazy kl.

**Kreosotum** zob. Acid. carbolicum,

**Kwas pruski** zob. Acid. hydrocyanic.

**Morphium.** **Dos. letal.** =  $\pm$  0.10 — 0.40 gr. — U osesków może kilka miligr. wystarczyć. — *Objawy* występują po iniekcji morf. w 5—10 minut, po zażyciu w pół godziny, po makowcu później. Smak gorzki, uczucie ciepła w skórze, zaczerwienienie i świąd, czasem pot obfity. Tętno trochę szybsze. Znużenie, ciężkość głowy, senność, sen lekki, z utrzymaniem odruchów przechodzi w sopor i coma. Zrenice silnie

zweżone nieoddziałują. Oddechy bardzo zwolnione, tętno miękkie coraz wolniejsze, ledwie wyczuwalne, obrzęk płuc i śmierć z porażenia oddechania w 6—8 godzin. W agonii czasem rozszerzają się źrenice ( $\text{CO}_2$ ). *Leczenie*: Morfina wydziela się do żołądka więc częste przepłukiwanie tegoż wodą lub odwarem garbnikowym. Tannina. Sztuczne oddechanie. Excitantia. Ogrzewanie ciała. Iniekcje Atropiny 0.2 miligr. co pół godziny.

**Muchomor** — *Amanita muscaria* — zobacz grzyby trujące.

**Nicotinum.** zobacz Tytoń.

**Nitrobenzol** ( $\text{C}_6\text{H}_5\text{NO}_2$ ), olejek Mirbany. **Dos. letal.** = 20 kropel — 15, gr. — W niektórych perfumach i likierach. Zmienia skład krwi (Methemgl.). — *Objawy*: w pół godziny po zażyciu lub wdychaniu par sinawo szare zabarwienie twarzy, pot, nudności, wymioty, bóle brzucha, biegunka. Zapad. Wymiociny, mocz i powietrze wydechane mają zapach migdałowy. Sensorium zajęte, coma. Czasem kurcze. Źrenice rozszerzone. W moczu ciało redukujące. Śmierć ( $\pm 30\%$ , po kilku lub kilkunastu godzinach lub też polepszenie po dłuższym śnie i wyzdrowienie. *Leczenie*: przepłukiwanie żołądka, purgantia nieoleiste! Nie podawać wyskoku ani mleka! Zimne zlewania, sztuczne oddechanie. Transfuzje krwi odwi. Infuzje 0.6% Na Cl. — Coffein podskórnie. Czarna kawa.

**Nitroglycerinum** (trinitroglyc.). — Glonoinum.  $\text{C}_3\text{H}_5(\text{ONO}_2)_3$ . **Dos. letal.** = kilka do 20 kropel. Działa podobnie jak Nitrobenzol. i Amylium nitros. lecz powolniej. *Objawy*: palenie w gardle, okropny ból głowy, zaczerwienienie twarzy, pot, nudności, wymioty, zawroty głowy, utrata przytomności, osłabienie mięśniowe. Oddechy z początku przyspieszone potem zwolnione, ciężkie. Coma, sinica. *Leczenie* patrz Nitrobenzol.

**Nux vomica** zob. Strychnin.

**Opium** zawiera 10—15% morfiny, Extr. opii = 17—20% morf. — Tinct. opii simpl. = 1% morf. Intoxitatio zob. Morphium.

**Petroleum.** Oleum petrae. Dobra nafta nie jest trująca, podle gatunki nieczyste sprowadzają śmierć. — *Objawy*: zaburzenia żołądkowo-jelitowe, ból głowy, utrata przytomności, zapad. *Leczenie*: emetica lub przepłukiwanie żołądka. Sztuczne oddechanie, środki podniecające.

**Phosphorus.** Główki zapalek siarkowych = 6—7% Phosph. Paczka = mniej więcej 0,05 Ph. **Dos. letal.** 0,05—0,15 a dla dziecka mniej więcej 6 główek t. zn. kilka miligr. — W wodzie bardzo trudno się rozpuszcza tylko w tł. szczach lub alkoholu. *Objawy*: Najostrzej u dzieci, już po kilku godzinach śmierć wśród zapadu, u starszych zwykle przebieg podostry i rozmaity. W pierwszym dniu objawy żołądkowe, wymiocin zwykle skapo, świecą w ciemności i wydają woń czosnku; podobnie i kał. W 2 dniu wyjątkowo zapad i śmierć, najczęściej jednak pozorna poprawa. — Później żółtaczka, ból w prawym podżebrzu, powiększenie wątroby, ciepłota podniesiona, moczu mało, ciemny, biało.

W dniach następnych zwolnienie lub nasilenie objawów, znowu wymioty i to krwawe, abortus, krwotoki z nosa, wybroczynki w skórce, bezwładność mięśni, ból głowy, zajęcie sensoryum, senności, coma, zapad. Pod koniec wątroba może zinalć. Śmierć z porażenia serca przeważnie w 4—7 dniu. Śmiertelność mniej więcej 50%. *Leczenie*: obfite przepłukiwania żołądka wodą lub b. słabym kalihypermang. — Jako emetyk najlepiej Cuprum sulf. 1:50 Aquae. DS. Co 5 minut łyżkę aż do skutku. Następnie co kwadrans w mniejszych dawkach jako antidotum. Również dobra jest stara terpentyna (ozon.) Rp. Ol. terebintinae crudī et vetustī 10,00 DS. Co kwadrans po 10 kropel wypić z kleikiem. W następnych dniach leczyć symptomatycznie. Nie podawać mleka ani tłuszczów!!

**Plumbum** Najważniejszy octan ołowiu gdyż inne sole działają mniej energicznie. — Ostre zatrucie rzadkie. **Dos. letal.** = 20—50 gr. — *Objawy*: Nadżarcia błony śluz., palenie, wymioty, biegunka czasem krwawa, zapad. Wymiociny zwykle szare. Jeżeli ulegnie resorbeyi: morzysko, bóle w mięśniach, niedowład., zawroty głowy, znaczne, zwolnienie tętna (40), obstipatio, znieczulenie, stupor. — Śmierć zwykle dopiero po dłuższym czasie, częściej wyzdrowienie ale niezupełne. *Leczenie*: środek wymiotny i laxans. Najlepiej Natr. sulf. lub Magnes sulf. — Rp. Magnes. sulf. 10<sup>0</sup>/<sub>0</sub>. DS. Szklankę w ciągu 10 minut. — Mleko. Diuretica.

**Ptomainy.** Jad gnilny w zepsutem mięsie, kielbasach, (Botulismus, Allantiasis), rybach i serze. — W kilka lub kilkanaście godzin po spożyciu nudności i mdłości, odbijania, wymioty czasem uporezywe, ból brzucha, biegunka naprzemian z zaparciem. morzysko. Porażenie nerwów wydzielniczych, suchość w ustach i gardzieli, trudność w połykaniu, porażenie głośni, głos ochrypły lub aponia, kaszel, duszność, suchość skóry. Szum w uszach, złudzenia słuchowe, zawroty i ból głowy, chód chwiejny, osłabienie mięśniowe, porażenie nerwów ocznych, ptosis, rozszerzenie źrenic, dwuwidzenie, chromatopsya. Sen niespokojny. Tętno i ciepłota początkowo zwykle podwyższona, potem opada. Zapad. — Śmierć zwykle po 4—8 dniach, wyjątkowo nagle wśród objawów cholerycznych. Wyzdrowienie bardzo powolne. — *Leczenie*: purgantia salina, woda karlsbadzka, kalomel. Narkotyki, odwary garbnikowe, herbata z czerwonym winem. Pilocarpin. — Nie podawać tłuszczów!

**Santoninum.** — **Dos. tox.** = 0,10—0,30. — Semen recte flores Cinae zawierają 1<sup>1</sup>/<sub>2</sub><sup>0</sup>/<sub>0</sub> Santonini. — *Objawy*: widzenie fiołkowych konturów, potem xantopsia, miganie płatków przed oczyma, halucynacje słuchu i wzroku, odurzenie, nudności, zgrzyt zębów, kurcz mięśni twarzowych i drgawki ogólne, nieprzytomność, rozszerzenie źrenic, zapad, porażenie ośrodków oddechowych. — Mocz żółty po dodaniu alkaliów czerwienieje purpurowo. — *Leczenie*: przepłukanie żołądka, emeticum, purgans. Chloral hydrat. Sztuczne oddechanie.



**Secale cornutum.** Sporysz. — Ostre otrucie rzadko sprowadza śmierć, częściej chroniczne. **Dos. let. ponad 7,00 gr.** — *Objawy:* nudności, szum w uszach, wymioty śluzowe, morzysko, biegunka, stolce brunatne. Zimny pot, sopor, delirium, zaburzenia czuciowe, tętno drobne szybkie, coma, czasem abortus a nawet śmierć. Zwykle poprawa lub cierpienie chroniczne w postaci: Ergotismus gangraen. lub spasmotic. — *Leczenie:* przepłukanie żołądka, środek wymiotny, tannina 2<sup>o</sup>/<sub>o</sub>, excitans. Amylium nitros.

**Siarkowodór** zob. Gaz kłoczny.

**Sporysz** zob. Secale cornut.

**Strychninum** et Brucinum. 2–3<sup>o</sup>/<sub>o</sub> w nasionach Strychnos Nux vomica. — **Dos. let. = Str. nitr. 0,03–0,10 gr.** Dla dziecka jeden do kilku miligr. — *Objawy:* gorycz, zwykle brak wymiotów. Po upływie pół godziny bolesne uczucie ciągnięcia w mięśniach z pojedynczymi drgawkami, trwoga, później wybitne napady tęcza ogólnego pochodzenia rdzeniowego i odruchowego, wywoływane podnieceniami na zmysły, z początku krótsze później kilkadziesiąt sekund trwające. Wtedy opistotonus, ustanie oddechania, sinica, wytrzeszczenie gałek ocznych, rozszerzenie źrenic, tętno szybkie 100 do 120. Świadomość zupełnie zachowana. — W przerwach między napadami objawy ustępują, pozostaje okropny ból i zaburzenia zmysłów. — Rokowanie zależy od częstości i nasilenia napadów. W napadzie 3 minuty trwającym może nastąpić śmierć z uduszenia. Mało kto przetrzymuje więcej jak 5 napadów. Śmierć najczęściej po 2 godzinach. — *Leczenie:* Nie używać sondy żołądkowej bo odruchowe napady!! W pierwszych chwilach najlepiej apomorfinę podskórną a wewnątrznie tanniny 2<sup>o</sup>/<sub>o</sub> co 5 minut łyżkę. Chloralhydratis dosim plenam per rectum, a nim zadziała może się okazać w razie napadu konieczną narkoza chloroformowa. Sztuczne oddechanie.

**Sublimat** zobacz Hydrarg. bichl.

**Stibium tartaricum.** zob. Antymonu połączenia.

**Tlenek węgla.** — **Dos. letal. CO obliczają na 0,80 gr.** Śmiertelność znaczna (w Berlinie 77<sup>o</sup>/<sub>o</sub>). — *Objawy* występują zwolna: uczucie ciężkości głowy i tętnienie w skroniach, zawroty i nudności poczem silny ból głowy, wymioty jedno lub kilkorazowe, miganie przed oczyma zaczerwienienie twarzy, szum w uszach, osłabienie, chory z trudnością wychodzi na świeże powietrze i ratuje się albo upada, traci przytomność, sopor, coma. Oddech ciężki charczący. Tętno z początku pełne, silne, później miękkie i szybkie, przepuszczające. Coma może przeciągać się kilka dni, zwykle jednak (w ciężkich przypadkach) śmierć już po kilku godzinach, przeważnie bez drgawek. Ciepłota ciała podnosi się pod koniec i po śmierci o 1–3<sup>o</sup> Cels. — Uratowani okazują sztywność mięśni i bezwładność kilkudniową, często psychosy i inne cierpienia. *Leczenie:* Świeże powietrze z sztucznem oddechaniem. Podniesienie głowy, zimne zlewania, amoniak do wachania. Podskórną ol. camphor. — Faradyzowanie N.

phrenici. Gdy się coma przedłuża infuzye 0·6% Na Cl po upuszczeniu krwi lub lepiej transfuzye odwłóknionej krwi. — W razie wymiotów zapobiegać aspiracyi wymiocin do płuc.

**Tojad.** — (*Aconitum* Napellus, Lycoctonum etc. Odmiany roślin krajowych.) — Zawiera akonitynę (najwięcej w korzeniu), najjadowitszą z wszystkich alkaloidów (zob. Aconitinum) — *Objawy*: pieczenie w ustach, mocno szczypiący smak rzodkwi z następowem znieczuleniem języka, ból piekący wzdłuż przełyku i żołądka. Slinotok, pragnienie, wymioty. Mrowienie i drętwienie członków, porażenie dolnych kończyn. Uczucie zimna, zimne poty, kolka, rzadko biegunka. Lęk, zawroty i ból głowy, amblyopia i głuchota, źrenice zwykle rozszerzone. Tętno drobne i zwolnione, do 40, arytmia. Oddech ciężki powierzchowny. Drgawki. Świadomość często utrzymana. Przebieg czasem bardzo szybki, pół do kilka godzin. Śmierć z porażenia ośrodków oddechowych lub zupełne wyzdrowienie. *Leczenie*: (środki wymiotne?). Przepłukanie żołądka, sztuczne oddechanie. Nado Acid. tannici 2% co 5 minut łyżkę. Pigułki lodowe.

**Trucizna kiszkowa,** kielbas i wędlin zobacz Płomainsy.

**Tyton** zawiera (lepszy) 2% do (gorszy) 7% nikotyny a w dymie zasady pyridinowe działające podobnie szkodliwie lecz słabiej. *Dos. letal.* = niko'yny 0,05, a odwaru z 1 — 2 gr. liści. — *Leczenie*: po małej ilości alkaloidu i po paleniu tytoniu: uczucie gorąca w s. órże, salivatio, nausea, zawroty głowy, wymioty. Drżenie mięśniowe, wzmożenie peristaltyki, biegunka z silnem parciem. Oddechy powierzchowne, niepokój serca, tętno przyspieszone, później zwolnienie. Omdlenie, drgawki toniczne i kloniczne. Po zbudzeniu się długo osłabienie, brak apetytu. — Po większej dawce uczucie palenia w ustach i przełyku, nagła utrata przytomności, silne drgawki, znacznie zwięźlenie źrenic, rychła śmierć (w kilku minutach). — Częstsze są zatrucia chroniczne. — *Leczenie*: przepłukanie żołądka odwarem garbnikowym. Wewnętrznie tannina, kali jodati, czarna kawa, excitantia, zimne zlewania głowy, sztuczne oddechanie.

**Ukaszanie żmij** zob. jad żmij.

**Veratrinum** (w nasionach *Sabadillae offic.*) działa podobnie jak Veratroidin (w cebuli ciemieżycy). Lokalnie drażni bardzo silnie zakończenia nerwów czuciowych, palenie potem znieczulenie. Po spożyciu palący ból w całym przewodzie pokarmowym, gwałtowne wymioty i biegunka krwawa, zawroty, omdlenie, mrowienie w kończynach później na całym ciele. Ciepłota ciała obniżona, zimny pot. Tętno drobne, słabe, nieregularne. Oddechanie utrudnione. Znieczulenie skóry z utrzymaniem świadomości, drgawki i stężenie niektórych mięśni, głównie twarzowych. Ciężki zapad i śmierć z porażenia serca i oddechania. — *Leczenie* symptomatyczne i sztuczne oddechanie.

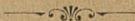

# Skład chemiczny ważniejszych przetworów odżywczych.

## I. Przetwory zawierające pepton i białko.

	Woda	Białko rozpuszczalne	Ciała wyciągowe	Popiół	Na Cl.
Wyciąg mięsny Liebiga . . . . .	17·72	20·5	38·29	22·74	—
Bowril (gęsty) . . . . .	29·14	35·1	18·8	17·5	14·12
Bowril (płynny) . . . . .	44·42	16·9	20·32	18·32	10·7
Meat juice Valentina . . . . .	59·1	6·7	22·7	11·5	—
Fluid meat . . . . .	25·71	30·6	30·18	13·5	10
Sok mięsny Puro . . . . .	36·6	31·01	19·2	9·79	—
Pepton Kochsa . . . . .	40·16	34·78	15·93	6·89	—
„ Kemmericha . . . . .	33·3	47·13	9·97	7·73	—
„ Liebiga . . . . .	31·9	33·4	24·6	9·9	—
„ Antweilera . . . . .	5·91	80·4	4·08	9·61	—
„ Denaeyea . . . . .	75·45	12·2	—	—	—
„ Merka . . . . .	3·9	68·4	15·0	12·7	—
Somatoza . . . . .	9·2	80·0	0	6·7	—
Eukazyňa . . . . .	8	90·0	—	—	—
Nutroza . . . . .	8	90·0	—	—	—



## II. Przetwory zawierające węglowodory.

	Woda	Białko	Tłuszcz	Węglowodany	Popiół
Mąka owsiana Knorra . . . . .	9·4	11·1	5·1	73·6	0·7
„ ryżowa „ . . . . .	12·8	6·9	0·7	78·8	0·6
„ jęczmienna „ . . . . .	10·9	7·9	1·4	77·5	1·4
Kasza owsiana „ . . . . .	10·5	14·1	5·5	67·9	2·0
Miazga „ . . . . .	7·2	10·6	6·2	74·3	1·7
Tapioka „ . . . . .	7·9	—	—	91·9	0·2
Mąka bobowa „ . . . . .	10·3	23·2	2·13	59·4	1·7
„ grochowa „ . . . . .	10·4	25·2	2·01	57·2	2·9
„ soczewicowa Knorra . . . . .	10·7	25·5	1·8	57·3	2·6
Maizena . . . . .	14·3	0·5	—	89·9	0·3
Mondamin . . . . .	11·9	0·5	—	87·2	0·3
Arrowroot . . . . .	11·9	0·5	—	82·4	0·2
Mąka strączkowa (Leguminosenmehl) Hartensteina.					
Mieszanka I . . . . .	—	27	—	64	—
„ II . . . . .	—	21	—	68	—
b III . . . . .	—	18	—	69	—
„ IV . . . . .	—	15	—	72	—

III. Najczęściej używane mączki dziecięce:

	Białko	Tłuszcz	Węglowodany w ogóle	Cukier trzci- nowy i gro- nowy	Skrobia roz- puszczalna w wodzie	Skrobia roz- puszczalna w diastazie	Skrobia roz- puszczalna w kotle parow.	Woda	Piopiół
Mączka Nestlego . . . . .	8.4	5.3	76.8	37.8	16.8	19.7	2.5	6.3	2.05
" Kufekego . . . . .	13.7	0.3	75.8	11.9	43.9	18.6	1.7	7.8	1.5
" Neavego . . . . .	12.1	2.1	71.2	2.2	13.1	16.2	39.7	3.0	3.3
Sucharki Opela . . . . .	13.1	1.3	71.1	8.2	18.0	54.3	0.6	10.2	1.0

### Mleko roślinne Lahmanna.

Wody . . . . .	24.44
Tłuszczu . . . . .	24.05
Białka roślinnego . . . . .	7.50
Cukru . . . . .	41.50
Niezawierających azotu ciał wyciągowych . . . . .	1.30

### Wyciąg słodowy Liebiga.

Cukru . . . . .	53.25
Ciał wyciągowych i tłuszczu . . . . .	15.02
Białka . . . . .	5.45
Popiołu . . . . .	1.35
Wody . . . . .	21.93

### Miód.

Wody . . . . .	16.13
Cukru inwertowanego . . . . .	78.74
„ trzeininowego . . . . .	2.69
Białka . . . . .	1.29
Popiołu . . . . .	0.12

### Przetwory mleczne.

Mleko wielokrotne podług prof. W. Jaworskiego.

	Mleko podwójne	Mleko potrójne
Tłuszczu . . . . .	6.6	10.0
Białka . . . . .	1.8	1.8
Cukru mlecznego . . . . .	6.0	6.0
Soli nieorganicznych . . . . .	+0.3	+0.3
Ciężar gatunkowy . . . . .	1.027	1.021
Wartość kaloryjna . . . . .	9.3	12.5



(Mleko tłuste) Mięszanka śmietankowa Biederta.

	Śmietanki	Wody	Cukru mlecz- nego	Mleka	Sernika ‰	Tłuszczu ‰	Cukru ‰	
Mięszanka I . . .	$\frac{1}{8}$ litra	$\frac{3}{8}$ litra	18 grm.	—	0·9	2·5	5	Mleko Gärt- nera odpowia- da mięszance IV Biederta
" II . . .	$\frac{1}{8}$ "	$\frac{3}{8}$ "	18 "	$\frac{1}{16}$ litra	1·2	2·6	5	
" III . . .	$\frac{1}{8}$ "	$\frac{3}{8}$ "	18 "	$\frac{1}{8}$ "	1·4	2·6	5	
" IV . . .	$\frac{1}{8}$ "	$\frac{3}{8}$ "	18 "	$\frac{1}{4}$ "	1·7	2·8	5	
" V . . .	$\frac{1}{8}$ "	$\frac{3}{8}$ "	18 "	$\frac{3}{8}$ "	2·0	3·0	5	
" VI . . .	—	$\frac{1}{4}$ "	12 "	$\frac{1}{2}$ "	2·3	2·4	5	

## Kumys i kefir.

	Kumys.	Kefir.
Ciał białkowych (w 1000 gr.) . . . . .	11·20	38·0
Tłuszczu . . . . .	12·0	20·0
Cukru mlecznego . . . . .	22·0	20·025
Kwasu mlecznego . . . . .	11·5	4·0
Kwasu węglowego . . . . .	7·85	
Wyskoku . . . . .	16·5	8·0

Wartość kaloryjna i kilogr. (resp. litra)  
najpospolitszych pokarmów.

Mięso wołowe chude . . . . .	980	Groch . . . . .	2950
„ „ tłuste . . . . .	3270	Kartofle . . . . .	660
„ cielece średnie . . . . .	1070	Cukier . . . . .	3830
Wieprzowina tłusta . . . . .	3130	Mleko całe . . . . .	670
Kiszka wątrobianą . . . . .	2900	„ zebrane . . . . .	390
Szynka . . . . .	3790	Ser szwajcarski . . . . .	3400
Chleb żytni . . . . .	2030	Masło . . . . .	7560
„ pszenny . . . . .	2290	Słonina . . . . .	6170
Sucharki . . . . .	3320	1 Jaje . . . . .	73
Ryż . . . . .	3420	Szpinak . . . . .	240
Bób . . . . .	3030	Salata . . . . .	90

## Ilość zwykłych pokarmów

potrzebna na pokrycie 3000 kaloryi dziennie.

Grochu . . . . .	1 klg.	Chudej wołowiny . . . . .	3·1 klg.
Kartofli . . . . .	5 „	Tłustej „ . . . . .	0·9 „
Cukru . . . . .	0·8 „	Cielęciny . . . . .	2·7 „
Mleka całego . . . . .	4·5 litra	Tłustej wieprzowiny . . . . .	0·9 „
„ zebranego . . . . .	7·5 „	Kiszki wątrobianej . . . . .	1 „
Sera szwajcarskiego . . . . .	0·8 klg.	Szynki . . . . .	0·8 „
Masła . . . . .	0·38 „	Chleba żytniego . . . . .	1·4 „
Słoniny . . . . .	0·5 „	„ pszenne . . . . .	1·3 „
Jaj . . . . .	41 sztuk	Sucharów . . . . .	0·8 „
Szpinaku . . . . .	12·5 klg.	Ryżu . . . . .	0·8 „
Salaty . . . . .	33 „	Bobu . . . . .	1 „

## Tablica brzemiennosci.

Ostatnia regularność	Dzień porodu	Ostatnia regularność	Dzień porodu
Styczeń 1	Październ. 8	Lipiec 5	Kwiecień 12
" 5	" 12	" 10	" 16
" 10	" 17	" 15	" 21
" 15	" 22	" 20	" 26
" 20	" 27	" 25	Maj 1
" 25	Listopad 1	" 28	" 4
Luty 1	" 4	Sierpień 1	" 8
" 5	" 8	" 5	" 12
" 10	" 12	" 10	" 17
" 15	" 22	" 15	" 22
" 20	" 27	" 20	" 27
" 25	Grudzień 1	" 25	Czerwiec 1
Marzec 1	" 6	" 28	" 4
" 5	" 10	Wrzesień 1	" 8
" 10	" 15	" 5	" 12
" 15	" 20	" 10	" 17
" 20	" 25	" 15	" 22
" 25	" 30	" 20	" 27
" 28	Styczeń 2	" 25	Lipiec 2
Kwiecień 1	" 6	" 28	" 5
" 5	" 10	Październ. 1	" 8
" 10	" 15	" 5	" 12
" 15	" 20	" 10	" 17
" 20	" 25	" 15	" 22
" 25	" 30	" 20	" 27
" 28	Luty 2	" 25	Sierpień 1
Maj 1	" 5	" 28	" 4
" 5	" 9	Listopad 1	" 8
" 10	" 14	" 5	" 12
" 15	" 19	" 10	" 17
" 20	" 24	" 15	" 22
" 25	Marzec 1	" 20	" 27
" 28	" 4	" 25	Wrzesień 1
Czerwiec 1	" 8	" 28	" 4
" 5	" 12	Grudzień 1	" 7
" 10	" 17	" 5	" 11
" 15	" 22	" 10	" 16
" 20	" 27	" 15	" 21
" 25	Kwiecień 1	" 20	" 26
" 28	" 4	" 25	Październ. 1
Lipiec 1	" 8	" 28	" 4



## Tablica rozwoju płodu.

Wiek w miesiącach	Wzrost w centym.	Ciężar w gramach	Stan powłok zewnętrznych	Punkty i stopień kostnienia
1—1½	1—1.5	1—3	Przeświecająca purpurowo-czerwona skóra bez włosów	Punkty kostnienia w obojczyku i szczęce dolnej.
1½—2	2—5	5—10		
2—3	5—10	25—50	Zaczyna się rozwijać błona źreniczna.	Zjawiają się w szczęce dolnej brodawki zębowe.
3—4	10—15	50—150	Tworzenie się paznogi oraz łożyska paznogiowego. Narządy płciowe zewnętrzne zaczynają się różniczkować.	Punkty kostnienia w kości siedzeniowej (os. ischii).
4—5	15—20	200—250	Płeć jest już wyraźna, wyrastają włosy na brwiach i głowie.	Skostnienie kości piętowej.
5—6	20—30	250—400	Ciało pokrywa puszek (lanugo), paznogie stają się rogowe.	Punkty kostnienia w kości skokowej i łonowej.
6—7	30—35	500—1000	Puszek okrywa ręce i nogi. Błona źreniczna najwyraźniejsza. Zaczyna się tworzyć pokład tłuszczowy (panniculus adiposus).	3—4 punkty kostnienia na mostku.
7—8	35—40	1000—1500	Skóra już nie prześwieca, wyróżnia się naskórek; powłoki zewnętrzne mają barwę blado-różową. Cała skóra pokryta jest mazią płodową. Błona źreniczna zanika.	Skostnienie ostatnich kręgów k. krzyżowej.
8—9	40—45	1500—2000	Worek mosznowy zaczyna się marszczyć, a szpara sromowa zamykać.	
Płód do- noszony	45—50	3000—3500	Skórę pokrywa grubszą warstwa mazi płodowej. Paznogie wystają poza końce palców. Błony źrenicznej brak. Pępek nieco niżej środka długości ciała.	Punkty kostnienia w kłykciowej epifizie kości udowej. W szczęce dolnej 4 zupełnie oddzielone dołki zębowe (lunulae).

## Oznaczenie okresu ciąży.

---

**Miesiąc I** (księżycowy). Macica nieco powiększona, okrąglejsza część pochwowa nieco rozpulchniona, ilość śluzu większa. Błona śluzowa przedsionka i pochwy zachowuje się podobnie jak w czasie regularności.

**Miesiąc II.** Z końcem miesiąca macica dochodzi do wielkości średniej pomarańczy i jest wyraźnie grubsza. Dno macicy opada nieco ku przodowi; występuje wyraźnie rozpulchnienie i zasinienie części pochwowej, błony śluzowej pochwy i przedsionka. Sutki stają się pełniejsze, zrazy gruczołowe zaznaczają się wyraźniej. Obwódka i linia biała ciemnieją.

**Miesiąc III.** Macica miękka wzrasta prawie do wielkości główki noworodka, wypełnia górną część miednicy małej i dnem dochodzi do górnego brzegu spojenia łonowego. Czasami daje się słyszeć szmer macieczny. Ze sutek można już zwykle wycisnąć kilka kropel kleju.

**Miesiąc IV.** Dno macicy dochodzi ku końcowi miesiąca na szerokość 2—3 palców ponad spojenie. Przy sprzyjających warunkach można wy badać balotujący płód i wysłuchać ruchy płodu.

**Miesiąc V.** Pod koniec miesiąca macica dochodzi na szerokość dwóch palców poniżej pępka. Matka u czuwa ruchy płodu a niekiedy można już słyszeć tętno płodu.

**Miesiąc VI.** Macica wzrasta do wysokości pępka. Części płodu wyczuwalne, tętno i ruchy płodu wyraźne.

**Miesiąc VII.** Dno macicy ku końcowi miesiąca sięga na szerokość 2—3 palców ponad pępek. Części płodu można wyraźniej wy badać. Część pochwowa pozornie się skraca. Pępek się wygładza. U pierwiastek zaczynają się tworzyć pręgi na skórze dolnej części brzucha. Obwód brzucha przez pępek = 91 cm., w środku pomiędzy spojeniem a pępkiem 94 ctm., odległość spojenia łon. od wyrostka mieczykowatego = 42 cm.

**Miesiąc VIII.** Dno macicy dochodzi do połowy odległości pomiędzy pępkiem a wyrostkiem mieczykowatym. Powłoki brzuszne u pierwiastek moeno napięte tak, że po za dno macicy nie można wtłoczyć palców; pępek wygładzony. Część pochwowa skrócona leży wysoko. Położenie płodu da e się już z łatwością oznaczyć. Obw. brzucha w wysokości pępka 95 cm., poniżej pępka 97 cm., odległ. pomiędzy spoj. a wyrostkiem mieczyk. 43 5 cm.

**Miesiąc IX.** Dno macicy dochodzi najwyżej w okolicę dołka podsercowego. U pierwiastek w drugiej połowie główka

często wstępuje odcinkiem do miednicy małej. U wieloródek szyjka zwykle drożna, aż do ujścia wewnętrznego.

Obw. przez pępek 97,5, poniżej pępka 99 cm., odległ. pomiędzy spoj. a wyrostkiem mieczyk. 44 cm.

**Miesiąc X.** Dno macicy opada ku przodowi, obniża się tak, że mniej więcej stoi w tej samej wysokości jak z końcem ósmego miesiąca: Powłoki brzuszne powyżej dna macicy mniej napięte, tak, że i u pierwiastek można objąć palcami dno macicy od tyłu. Pępek wypukłony. U pierwiastek główka wstępuje odcinkiem do miednicy małej, wypukła i rozszerza sklepienie przednie i skraca pochwę.

Obwód brzucha na wysokości pępka 99 cm., poniżej 100 cm., odległ. spoj. od wyrostka mieczyk. 45,5

## Tablica wyrzynania się zębów

w warunkach normalnych.

### A. Zęby mleczne.

Dwa środkowe siekacze dolne . . . . .	w 6—8 m.
4 siekacze górne, z początku środkowe potem boczne . . . . .	" 10—12 "
4 pierwsze zęby trzonowe oraz siekacze boczne dolne wyrzynają się w porządku następującym: naprzód 2 przednie trzonowe górne, potem 2 boczne sie- kacze dolne i w końcu 2 przednie trzonowe dolne . . . . .	" 15—8 "
4 kły — naprzód 2 górne potem 2 dolne . . . . .	" 18—24 "
4 górne trzonowe . . . . .	" 30—36 "

### B. Zęby trwałe.

4 pierwsze trzonowe duże wyrzynają się w	6—7 roku
4 siekacze środkowe . . . . .	" 7—8 "
4 siekacze boczne . . . . .	" 8—9 "
4 pierwsze trzonowe małe . . . . .	" 9—11 "
4 drugie trzonowe małe . . . . .	" 10—12 "
4 kły . . . . .	" 11—13 "
4 trzonowe duże . . . . .	" 12—14 "
4 zęby mądrości . . . . .	" 17—25 "



# KOSMETYKA.

Kosmetyka zajmuje się staraniem o skórę, włosy, jamę ust i paznokcie, aby je utrzymać w stanie prawidłowym i estetycznym.

## I. Dermatocosmetica.

Dla czystości skóry używa się mydeł szczególnie sodowych, zupełnie obojętnych; dla celów leczniczych lub zapobiegawczych mydeł sodow. przetłuszczonych ze środkami lekarskimi (Dr. Eichhoff) n. p. mydło ichtyolowe ( $1\frac{0}{10}$ ), salicylowe ( $5\frac{0}{10}$ ), tanninowe ( $5-10\frac{0}{10}$ ), dziegiowe ( $5\frac{0}{10}$ ), kamforowo- ( $5\frac{0}{10}$ ) siarkowe ( $10\frac{0}{10}$ ), boraksowe ( $5\frac{0}{10}$ ), jodowe ( $5\frac{0}{10}$  kal. jod.), naphtolowe ( $5\frac{0}{10}$ ), resorcynowe ( $5\frac{0}{10}$ ), marmurowe ( $20\frac{0}{10}$ ) — podobnie mydeł płynnych, sproszkowanych lub t. zw. saponimenta:

*Rp. Sapon. medical. 25·0,*  
*Natr. carbon. sicc. 2·5,*  
*Amyl. Oriz. 10·0,*  
*Rhiz. Irid. flor. pul. 5·0,*  
*Mixt. oleos. balsam. 4·0.*

S. Poudre de Fève.

*Rp. Sapon. kalin. alb. 20·0,*  
*Spir. vin. 5·0,*  
*Ol. Amygdal. aeth. q. s.*

S. Crème mydlany.

*Rp. Sapon. stearinic. dialys. 60·0*  
*Sapon. oléinic. dialys. 40·0.*  
*Natr. caustic. 2·0,*  
*Solve digerendo in*  
*Spir. vini rect. 800·0*  
*tunc adde,*  
*Bals. peruvian. 100·0*  
*et filtra.*

S. Saponimentum Balsami peruviani.

Słabiej niż mydła działają saponiny, jak:

*Rp. Tct. Quillayae 5·0,*  
*Glycerini p. 30·0,*  
*Bals. vitae Hoffmani 40·0,*  
*Aqu. Coloniens. 40·0,*  
*Tct. Iridis 40·0,*  
*Tct. Moschis 0·2,*

S. Woda ateńska.

Węglany alkaliów i borax działają również podobnie, rozmiękczejac przyskórek i rozpuszczając tłuszcz, n. p.:

*Rp. Kali v. Natri carbon.*  
*(Boracis) 2·0,*  
*Aqu. Rosarum 100·0,*  
*Tct. Benzoës 10·0.*

S. Przeciw zaskórnikom (comedones).

*Rp. Boracis 20·0,*  
*Eleosacc. Cumarini 1·0,*  
*Aqu. Rosarum 940·0,*  
*Glycerini p. 50·0*  
*Ol. Rosae gtt. 5,*  
*Ol. Neroli gtt. 1,*  
*Ol. Ambrae gtt. 2.*

S. Woda toaletowa Dietericha.

Tłuszcze robią przyskórek więcej przezroczystym, miękkiem i błyszczącym, a rozpuszczając wydzielinę gruczołów łojowych i kwasy tłuszczowe potu, działają oczyszczająco na skórę:

Rp. *Ol. Cacao* 60'0,  
*Ol. Amygdal.* 30'0,  
*Cerae alb.* 10'0,  
*Ol. Bergamott.* 1'0,  
*Ol. Rosae gtt.* 5.  
 S. Pomada na skórę.

Rp. *Lanolin. anhydrit.* 80'0,  
*Ol. Cacao* 20'0,  
*Ol. Rosae gtt.* 2.  
 S. Pomada lanolinowa.

Podobnie działają zawiesiny tłuszczowe:

Rp. *Amygdal. amar.* 5'0,  
*Aqu. Rosae,*  
*Aqu. flor. Naphae* āā 70'0,  
*Boracis* 5'0,  
*Tet. Benzoës* 15'0.  
 S. Woda Hufelanda.

Saccharina (gliceryna, miód) wchodzi łatwo w skórę, robią ją miękką, sprężystą — i mają własność rozpuszczania w sobie istot trudno w tłuszczach rozpuszczalnych. Gliceryny samej nie należy używać, bo odciąga bardzo silnie wodę i robi skórę suchą.

Rp. *Glycerin. p.* 50'0,  
*Aqu. flor. Aurant.* 25'0,  
*Aqu. laurocer.* 2.5.  
 S. Woda glicerynowa na ręce.

Rp. *Ung. Glycerin.* 100'0,  
*Ol. Bergamott. gtt.* 2,  
*Ol. Rosae gtt.* 1.  
 S. Pomada glicerynowa.

Rp. *Mellis crudi* 40.0,  
*Cerae flav. liqu.* 10'0.  
 S. Maść miodowa.

Rp. *Sapon. Cocois* 45'0,  
*Mellis crud.* 3'0,  
*Ol. Melissae gtt.* 1.  
 S. Sapo mellis.

Spirituosa w stanie rozcieńczonym oczyszczają i odświeżają skórę, dlatego też używane bywają jako wody do mycia dla utrzymania świeżości skóry.

Rp. *Mixtur. oleoso-balsam.* 50'0  
*Spir. Camphorat.,*  
*Aqu. Rosae* āā 25'0.  
 S. Woda na skórę.

Rp. *Spir. Coloniens.* 60'0,  
*Spir. saponat.,*  
*Glycerin. p.* āā 20'0.  
 S. Spirytus na skórę.

Balsamica mają podobne działanie, dlatego używa się ich jako nalewki do t. zw. wód piekności.

Rp. *Aqu. Rosae* 113'0,  
*Tct. Bals. Tolutan.* 1'4.  
 S. Lac virginis.

Rp. *Tct. Benzoës* 4'0,  
*Kal. carbon.* 1'0,  
*Spir. Camphor.* 1'0,  
*Aqu. Coloniens.* 250'0,  
*Tct. Ambræ* 0'25.  
 S. Eau de Princesse.

Tu należą również dziegieć, balsam peruwiański i siarka, działające także przeciwgrzybkowo, a używane przy trądziku, piegach, plamach wątrobianych i łupieżu pstrym — w różnych postaciach:

Rp. *Sapon. Cocois* 100'0,  
*Bals. peruvian.* 1'0.  
 S. Mydło bals. peruwiańsk.

Rp. *Picis liquid.*  
*Sapon, stearin. pulv.* āā 3'0,  
*Sapon. Oleac pulv.* 24'0.  
 S. Sapo picis.

Rp. *Sulf. sublimat.* 1'0,  
*Glycerin. p.,*  
*Spir. camphor.,*  
*Spir. Lavandul* āā 5'0,  
*Aqu. dest.* 60'0.  
 S. Woda Kummerfeida (nowa).

Rp. *Sulf. praecipit.*  
*Glycerin. p.,*  
*Spir. ditut.,*  
*Kal. carbon.,*  
*Aether. sulf.* āā 10'0.  
 S. Crème Hebry.

Rp. Lanolin. anhydr.,  
 Ol. Amygdal.,  
 Sulf. praecipit. āā 5'0,  
 Zinc. oxyd. 2'5,  
 Tct. Irid. flor. 0'5,  
 Tct. Anchus. 2'5

S. Na skórę rozsmarować i zapudrować.

Kwasy rozcieńczone działają na skórę jako środki ściągające, dlatego używane, szczególnie do octów toaletowych:

Rp. Ac. acetic. 4'0,  
 Spir. Coloniens. 100'0,  
 Tct. Benzoës 1'0.

S. Ocet toaletowy

Rp. Ac. acetic. glac. 1'0,  
 Aqu. flor. Naphae 20'0.

S. Ocet toaletowy.

Do środków osłaniających skórę (dectiva) należą przede wszystkim pudry i szminki. Pudry na twarz używane powinny się składać tylko z proszków roślinnych:

Rp. Rhiz. Irid. flor. pulv. 20'0,  
 Amyl. Orizae 80'0,  
 Ol. Rosae gtt. 2,  
 Ol. Ambrae gtt. 2,  
 Vanellini 0'05.

S. Zasyпка.

Rp. Farin. Amygd. amar.,  
 Rad. Althaeae p. āā 100'0,  
 Ol. Pelargon.,  
 Ol. Bergamott. āā 1'0.

S. Zasyпка.

Szminki nie powinny zawierać szkodliwych przetworów metalicznych:

Rp. Talc. Venet. pulv. 20'0,  
 Rhiz. Irid. flor. 5'0,  
 Amyl. Orizae 75'0,  
 Rudramenti Carmini 2'5,  
 Cumarini 0'01,  
 Tct. Moschi gtt. 5.

S. Proszek szminkowy.

Rp. Carmini 1'0,  
 Liq. Ammon. caust. 3'0,  
 Glycerini p. 25'0,  
 Aqu. Rosae 75'0,  
 Ol. Neroli gtt. 3,  
 Tct. Moschi gtt. 2.

S. Szminka płynna.

Rp. Zinc. oxyd. 10'0,  
 Ol. Amygdal. 15'0,  
 Ung. Cerei 35'0,  
 Ol. Cacao 40'0,  
 Ol. Bergamott. gtt. 2,  
 Ol. Rosae gtt. 2.

S. Maść szminkowa.

## 2. Trichomatocsmetica.

Podobnie jak skórę w ogóle, tak i pokrytą włosami, powinno się utrzymywać czysto w ten sposób, że należy zmywać co kilka dni głowę, szczególnie u kobiet, wodą letnią i mydłem, poczem dokładnie obsuszyć, co najlepiej robić na noc, a wyczesywać dopiero rano, gdy włosy są zupełnie suche. Długość włosów i sposób czesania (fryzura) nie wpływają na ich porost, o ile nie używa się szkodliwych tłuszczów lub zapiekania włosów, co zastąpić można zakręcaniem włosów w t. zw. papiloty.

Dla utrzymania sprężystości włosów użyć można:

Rp. Ol. Amygdal. 50'0,  
 Ol. Unnonae odorat. 0'5,  
 S. Olejek na włosy.

Rp. Ol. Olivar. optim. 50'0,  
 Ol. Bergammott. 1'0,  
 Ol. Cinnamom. 0'5.

S. j. w.

Do pomad na włosy nie dodawać nigdy wody, ani gliceryny, bo pierwsza przyczynia się do łatwego jejczenia, druga odciągając wodę, obsusza włosy.



Rp. *Medull. bovin.* 36·0,  
*Cerae alb.* 5·0,  
*Ol. Olivar.* 15·0,  
*Ol. Jasmin. ping.* 5·0.  
 S. Pomada na włosy.

Rp. *Ol. Ricini* 50·0,  
*Ol. Arachid.* 38·0,  
*Cetacei* 12·0.  
*Ol. Jasmin. ping.* 2·0.  
 S. Pomada krystaliczna (Dieterich).

Dla lepszego układania włosów używa się środków klejowych, które nadają pewien połysk włosom:

Rp. *Tragacanth.* 1·0,  
*Aqu. Rosae* 20·0.  
 S. Bandolina.

Rp. *Ol. Ricini* 20·0,  
*Sapon medicat.*,  
*Resin. Benzoës āā* 2·0,  
*Spir. absolut.* 180·0,  
*Ol. Rosae gtt.* 1,  
*Ol. Bergamott. gtt.* 5.  
 S. Brylantyna (Dieterich).

Rp. *Cerae flav.* 6·0,  
*Ol. Ricin.*,  
*Terebinth. Venet. āā* 20·0,  
*Alcannini* 0·2,  
*Ol. Bergamott.* 0·5.  
 S. Pomada twarda na włosy.

Na włosy zanadto tłuste użyć można po dokładnem wymyciu głowy mydłem — pudru. Przy znacznej ilości łupieżu zmywać głowę:

Rp. *Kal. carbon.* 2·5,  
*Boracis* 5·0,  
*Aqu. Rosar.* 100·0.  
 S. Woda na włosy.

Rp. *Spir. aether.* 30·0,  
*Tet. Benzoës.* 3·0,  
 S. Woda Hebry.

Rp. *Ac. carbol.* 0·15,  
*Spir. vin. rect.* 100·0,  
*Glycerin p.* 15·0.

S. Woda Kaposi'ego.  
 Od czasu do czasu jednak trzeba włosy natłuścić:

Rp. *Zinc. oxyd.* 2·5,  
*Ung. Paraffin.* 25·0,  
*Balsam. peruv.* 2·5,  
*M. f. ung.*  
 S. Maść

lub zmywać głowę mydłem żółtkowem.

Wody wyskokowe na włosy mają znaczenie takie, jak mydła na skórę:

Rp. *Ammon. carbon.* 2·0,  
*Boracis* 2·0,  
*Mellis ros.* 5·0,  
*Bay-Rum (Spir. vin.)* 10·0.  
*Aqu. Rosar.* 90·0.  
 S. Woda na włosy (Dieterich).

Rp. *Ovorum recent.* Nr 3 misce  
*exactissime cum*  
*Aqu. Rosar.* 800·0,  
*Spir. saponat.* 50·0,  
*Kal. carbon.*,  
*Liqu. Ammon. caust. āā* 10·0,  
*Ol. Bergamott. gtt.* 3,  
*Ol. Rosae gtt.* 2.  
 S. Amerik. Shampooing Water.

Do barwienia włosów nie ma prawie innych środków jak tylko metaliczne (ołów, srebro, bizmut), z roślinnych bowiem tylko sok orzechów włoskich dobrze barwi, ale musi być całkiem świeży. Po dokładnem zmyciu głowy mydłem i rozezy-nem sody, należy włosy dobrze obsuszyć i za pomocą szczoteczki zwilżyć płynem I.

Rp. *Ac. pyrogall.* 0·5,  
*Alcohol. absolut.* 10·0,  
*Aqu. dest.* 40·0.  
 S. Rozezyn I.

Po 5 minutach zwilżyć włosy płynem II.

Rp. *Argent. nitr.* 1·0—2·5,  
*Aqu. dest.* 20·0,  
*Liqu. ammon. caust. q. s. ad*  
*solutionem sedimenti enascentis,*  
*Dent. ad vitr. coerul.*  
 S. Rozezyn II.

Gdy chcemy otrzymać bardzo ciemną barwę trzeba po 10 min. zwilżyć płynem III.

*Rp. Natr. subsulfuros. 0·3,*  
*Aqu. destill. 20·0.*

S. Rozczyn III.

W 3 godz. potem zmyć głowę mydłem.

Albo użyć można najpierw płynu A.

*Rp. Argent. nitr. 2·0,*  
*Aqu. dest. 20·0,*  
*D. ad vitr. coerule.*

S. Rozczyn A.

po kilku minutach zwilżyć płynem B.

*Rp. Kali sulfurat. 3·0,*  
*Aqu. dest. 20·0.*

S. rozczyn B.

Przez dodanie siarkanu miedziowego lub amoniaku otrzymuje się zamiast czarnych, brunatne lub jasne włosy. Podobnie użyć można siarkanu żelaza z kwas. pyrogall., połączeń kadmu, ołowiu i cynku.

Dla pobudzenia porostu włosów używa się środków ściągających i drażniących skórę:

*Rp Tet. Gallar. 10·0,*  
*Spir. Coloniens. 30·0.*

S. Wcierać pędzelkiem w skórę

*Rp. Ac. tannic. 10·0.*  
*Aqu. Coloniens,*  
*Aqu. Rosar āā 100·0.*

S. Zewnętrznie.

*Rp. Veratrin. 0·3,*  
*Spir. vin. gett. 125·0,*  
*Spir Lavandul,*  
*Glycerin. p. āā 25·0.*

S. Zewnętrznie.

*Rp. Ac. carbol. 2·0,*  
*Tet. Strychni,*  
*Tet. Cantharid. āā 5·0,*  
*Tet. Chinae 30·0,*  
*Spir. Coloniens.,*  
*Ol. Cocos āā 40·0.*

S. Woda na porost włosów.

*Rp. Ol. Sabinæ 1·0,*  
*Spir. vin. rect. 40·0.*  
S. Zewnętrznie.

### 3. Dentifricia et Pharyngocosmetica.

Dla czerwonosci warg użyć można w aptekach gotowe *cerat. labial. rubr.*, albo

*Rp. Carmin. 0·2,*  
*Ung. lenient. 20·0,*  
*M. f. ung.*

S. Maść na wargi

lub też powyżej wymienione szminki.

Gdy cuchnienie z ust pochodzi skutkiem złych zębów lub nieczystości, zalecać częste płukanie szczególnie po jedzeniu:

*Rp. Salol. 5·0,*  
*Spir. vin. dit. 100·0,*  
*Tet. Coccionell. 4·0,*  
*Ol. Rosar. gtt. 2,*  
*Ol. Menth. pip. gtt. 1.*

S. Łyzeczka na szklanke wody.

*Rp. Caryophyllor.,*  
*Cort. Cinnam. Cass.,*  
*Fruet. Anisi stell, āā 0·5,*  
*Coccionell.,*  
*Tartar. depur.,*  
*Ol. Menth. pip. āā 0·25,*  
*Spir. vini rect 80·0,*  
*Macera per octo di s et filtra.*  
S. Eau de Botot.

*Rp. Salol. 2·5*  
*Eau de Botot 100·0.*  
S. Kilka kropli do szklanki wody.

Dla wzmocnienia dziąseł użyć pędzlowania:

*Rp. Ac. tannic. 2·0,*  
*Spir. vin. rect. 30·0,*  
*Tet. Benzoës 10,*  
*Ol. Menth. pip. 5·0.*

S. Do pędzlowania dziąseł.

Rp. Tct. Myrrhae.  
Tct. Benzoes āā 5'0,  
Spir. Cachlear. 40'0.  
S. J. w.

Dla czystości ust należy również czyścić zęby miękką szczoteczką i proszkiem lub pastą:

Rp. Calcii carbon. praec. 75'0,  
Carmin. 0'1,  
in pauxillo Liq. ammon. ca-  
ust. sol.,

Sacch. lactis,  
Salol. pulv.,  
Rhiz. Irid. flor. pulv. āā 6'0,  
Ol. Caryophyll. gtt. 5.

S. Proszek na zęby.

Rp. Pulv. carbon. Liq. depur.,  
Pulv. Cort. Chin. Calisay,  
Pulv. fol. Salviae āā 20'0,  
M. f. pulv. subtiliss.

S. Proszek na zęby.

Rp. Calcii carbon. praecip.,  
Rhiz. Irid. flor. pulv.,  
Talc. pulv.,  
Sapon. medicat. āā 25'0,  
Ol. Ment. pip. 0'5,  
Carmini solut. q. s. ad tingend  
Glycerin. p.,  
Spir. vin. rect. āā q. s.,  
ut f. pasta mollis.

S. Pasta na zęby (Pelletier'a).

Wreszcie dla utrzymania przyjemnego zapachu z ust, podaje się środki aromatyczne w postaci pastylek i pigulek jak:

Prince Albert-Cachous

lub

Rp. Sacch. alb. 75'0,  
Carbon. pulv. 25'0,  
Vanillini 1'0,  
Mucilag. Tragac. q. s.,  
ut f. pastill. Nr 120.

S. Wedle potrzeby pastylka.

Rp. Moschi 0'01,  
Rhiz. Irid. flor. pulv. 5'0,  
Extr. Liquirit. 10'0,  
Ol. Ment. pip. gtt. 10,  
Mucil. gumm. arab. q. s. ut  
f. pill. pond. 0'05,  
Obducent. argent.  
S. Pillulae odoriferae Vien-  
nenses.

#### 4. Paznogie.

Po umyciu rąk przy pomocy szczoteczki do paznogci, należy wydobyć z pod tchże brud za pomocą tepego patyczka drewnianego lub rogowego; brzeg skóry zaś na paznociu leżącej usuwać ostrożnie ku tyłowi; zadzierki krótko obcinać i zalewać kolloidionem. Paznogie obcinać należy od czasu do czasu niezbyt krótko, szczególnie nie wycinać w kącikach.

Dla nadania paznogiowi równości i połysku należy wygładzić za pomocą proszku nasypanego na kawałek gładki drzewa:

Rp. Stanni oxyd. 20'0,  
Carmin. 0'30.

S. Proszek na paznogie.

Rp. Lapid. smiridis pulv.,  
Talc. Venet. āā 10'0.,  
Ol. Odorat. q. s. ad odorat.  
S. J. w.

W końcu wytrzeć dokładnie sarnią skórka i pastą:

Rp. Farin. amygdal. decort. 20'0,  
Mellis rosat. q. s.  
ut f. pasta mollis.

S. Pasta na paznogie.

Plamy i chropowatości wy-  
mywać kwasem cytrynowym lub  
octem.

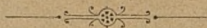



# BADANIE MOCZU.

Badając mocz zwracamy uwagę na następujące szczegóły:

## I. Przeźroczystość.

Prawidłowy mocz jest przeźroczystym. Jeżeli mocz jest mętnym, to bada się *oddziaływanie*. Przy oddziaływaniu **kwaśnem** zmętnienie pochodzi najczęściej od *kwaśnych moczaków*: osad barwy pomarańczowej (*sedimentum lateritium*). Wykazać to można przez lekkie ogrzanie (nie zagotowanie), mocz się powinien wyjaśnić. Moczony kwaśne znajdują się w każdym moczu, pozostają jednak z reguły w roztworze. Do wydzielenia ich może się przyczynić znaczne oziębienie moczu, zagęszczenie tegoż, znaczna ilość soli moczowych lub silnie kwaśne oddziaływanie. Najczęściej spotykamy się z osadem moczowym przy gorączce i przy zastoju w układzie żylnym.

Jeżeli zmętnienie po ogrzaniu nie ustępuje, to przy oddziaływaniu kwaśnem może ono zależeć tylko od *uksztaltowanych składników*. Należy wykonać badanie drobnowidowe. Osad otrzymuje się przez odsączenie, centryfugowanie, lub odstawienie w kończystym kieliszku i zebranie pipetą. W osadzie można znaleźć rozmaite bakterye (przezem mocz może być początkowo kwaśny), ciała ropne, czerwone, rozmaite przybłonki, wałeczki, nitki nasienne i komórki nowotworów. Największe znaczenie mają *wałeczki*: świadczą one o chorobie nerkowej w ogóle, gdyż w moczu prawidłowym ich nie znajdujemy, lub chyba bardzo wyjątkowo i tylko odosobnione. Z rozmaitych ich postaci można wnioskować o rozmaitych sprawach w nerkach, nie można jednak rozpoznać wprost samej choroby. Wałeczki krwawe i wałeczki obłożone ciałkami krwi świadczą o krwotokach nerkowych; przybłonkowe o złuszczeniu się przybłonek; wałeczki z ciałkami białymi o sprawach wypocinowych; z kulkami tłuszczu i komórkami stłuszczeniemi o sprawie zwyrodnienia tłuszczowego w nerce.

W jednostajnie mętnym, wolnym od białka moczu o oddziaływaniu obojętnem, lub słabo kwaśnem, zależy zmętnienie, które przy ogrzaniu się nie wyjaśnia, a także przy sączeniu aże wiele, lub wcale nie, prawie bez wyjątku, od rozmaitego rodzaju bakteryj.

Niekiedy spotykamy przy znacznej kwasocie piaskowaty, mniżej, lub więcej zabarwiony osad, który jest prawie zawsze krystalicznym kwasem moczowym. Od tego odróżnić trzeba wydalanie „żwiru moczowego“ w okrągłych ziarnkach złożonych także z kwasu moczowego, z czem się spotykamy przy kamicy.

Jeżeli mocz oddziaływa **alkalicznie**, to o przyrodzie osadu rozstrzyga badanie mikroskopowe. Oprócz wymienionych już składników możemy stwierdzić obecność szczawianu wapniowego w 8-ściennych kryształkach, fosforanu wapniowego bezpostaciowego w nieregularnych płytkach z ziarnistą powierzchnią, fosforanu magnowo-amonowego w krzysztalkach trumienkowatych i moczuanu amonowego o postaci koleczugowatej.

## II. Barwa.

Prawidłowa barwa jest żółtą, mniej lub więcej wysyconą.

**1. Wzmoczenie prawidłowego zabarwienia** do barwy pomarańczowej okazuje mocz przy małej ilości, a następnie przy większej zawartości urobiliny, co się zdarza przy gorączce, zastoju w układzie żylnym, w początku i w końcu żółtaczk t. j. przed pojawieniem się i po zniknięciu barwika żółci, wreszcie po znacznych wewnętrznych krwotokach z powodu przemiany barwika krwi na barwik żółci.

**2. Barwa czerwona** pochodzi najczęściej od przymieszki krwi. Potwierdzenie daje badanie drobnowidowe osadu. Ciałka czerwone są często pokurezone, morwowe, innym razem znów obrzękłe. Z reguły zawiera mocz równocześnie rozpuszczony barwik krwi, hemoglobinę, często nieco zmieniony (methemoglobina). Badanie widmowe w przypadkach wątpliwych nie zawsze daje wyniki pewne. Najprostszą jest *próba Hellera*. Dodaje się do moczu parę kropli ługu sodowego, ogrzewa do zagotowania i odstawia na parę minut. Powstaje w każdym wypadku kłaczkowaty osad fosforanów ziemnych; przy obecności barwika krwi zawiera ten osad hematynę i ma barwę czerwonawą, a na brzegach odcień zielonawy. Mocz oddany po użyciu rzewienia, senesu i santoniny daje podobne oddziaływanie, jednak, jeżeli się osad wymyje i rozpuści w kwasie octowym, to roztwór ma barwę cytrynowo żółtą, a następnie przybiera na powietrzu barwę fioletową.

Mocz po użyciu sulfonalu jest niekiedy zabarwiony czerwono skutkiem zawartości hematoporfiryny. Łatwo ją można poznać po 2 smugach absorbacyjnych, jeżeli się mocz zakwasi kwasem solnym i bada widmowo.

**3. Barwa brunatna z żółtą pianą** pochodzi prawie bez wyjątku od barwika żółci. Do udowodnienia tegoż służy *próba Gmelina*. Kieliszek wypełnia się blisko do połowy moczem, nachyla się go o 45° i wlewa po ścianie parę cm.<sup>3</sup> kwasu azotowego zmieszanego z kilkoma kroplami kw. azot. dymiącego. W miejscu zetknięcia powstają barwne pierścienie: zielony, niebieski, fioletowy i czerwony. Mocz zawierający dużo indykanu daje podobne oddziaływanie; przytem w wątpliwych wypadkach próba Gmelina czasem zawodzi, niema więc ona dla rozpoznania większego znaczenia. Więcej zaleca się *próba chloroformowa*. Mocz zakwasza się kwasem octowym i kłóci z chloroformem. Jeżeli osiadający na dnie chloroform jest żółty, lub żółto zielonawy, to mocz zawiera barwik żółci.

**4. Barwę oliwkową do czarnej** okazuje mocz po użyciu karbolu i środków pokrewnych. „Mocz karbolowy“ jest znakiem, że środki te powinny być odstawione.

**5. Zielonawo-żółta barwa** zdarza się po użyciu rzewienia i santoniny. W obu przypadkach barwi się mocz po dodaniu ługu sodowego fioletowo-czerwono. W pierwszym przypadku także po dodaniu węglanu sodowego, w drugim nie, lub dopiero powoli.

**6. Ciemne zabarwienie** przy staniu na powietrzu może pochodzić od melaniny, względnie melanogenu (przy guzach melanotycznych). Z reguły jest wtedy mocz już przy oddaniu nieco ciemno zabarwiony, a ciemnieje jeszcze więcej przy lekkim ogrzaniu z kwasem azotowym, roztworem kw. chromowego, lub chlorku żelazowego.

**7. Barwa niebieska** od błękitu indychtu zdarza się, zresztą b. rzadko, przy barwikowych rakach żołądka i wątroby. Chloroform klócony z takim moczem barwi się niebiesko.

### III. Ilość moczu i ciężar gatunkowy

stoją do siebie w odwrotnym stosunku. Przy ilości 1500 na dobę, wynosi c. g. 1'017—1'020. Nawet c. g. 1'030 może, mianowicie w lecie, być prawidłowym, jeżeli ilość moczu jest odpowiednio zmniejszoną.

Mała ilość przy wysokim c. g. i ciemnym zabarwieniu wskazuje na gorączkę, utratę wody innemi drogami, lub obniżenie parcia w układzie tętnicznym, jakie widzujemy przy chorobach serca i płuc.

Wysoki c. g. przy bladej barwie i prawidłowej, lub zwiększonej ilości wskazuje na moczówkę cukrową.

Bardzo niski c. g. prawie zawsze jest związany z wielką ilością moczu, jak to widzimy przy moczówce prostej, marskości nerek; zwykle jednak nie ma to większego znaczenia (blednica, histerya).

### IV. Oddziaływanie.

Oddziaływanie powinno być kwaśne, jednak mocz oddany po obiedzie oddziaływa b. często alkalicznie. Jeżeli całodzienny mocz jest alkaliczny, to trzeba przedewszystkiem stwierdzić, czy zależy to od stałych zasad, czy od węglanu amonowego. Odróżnienie jest łatwe. Jeżeli papierek lakmusowy trzymany, lub zawieszony nad moczem przyjmuje barwę niebieską, chodzi o węglan amonu, w przeciwnym razie o *stałe zasady*. W tym ostatnim wypadku niema to większego znaczenia i zależy od roślinnego pożywienia, albo od lekarstw (saturacye, sole kwasów roślinnych, węglany alkaliów). Alkaliczne oddziaływanie może być także wynikiem często powtarzających się wymiotów z powodu utraty kwasu solnego, wreszcie może zależeć od wessania alkalicznych przesięków.

Obecność *węglanu amonowego* jest ważna, świadczy bowiem o amoniakalnym kiśnieniu moczu, przyczem mocznik przecho-



dzi w węglan amonowy. Mocz posiada wtedy i inne cechy: 1) charakterystyczny zapach moczu rozłożonego nie zależący od węglanu amonowego i co do swej istoty jeszcze nie zbadany; 2) jest zupełnie mętny z powodu ogromnej ilości bakteryj, co można stwierdzić badaniem drobnowidowem; 3) zawiera osad nieorganiczny pływający częściowo na powierzchni, częściowo rozdzielony w moczu, lub trzymający się ścian i dna naczynia, a złożony z fosforanu wapniowego, fosforanu magnowo-amonowego i moczanu amonowego. Sole te mogą się znaleźć także w moczu prawidłowym po użyciu soli kwasów roślinnych, jednak taki mocz jest przezroczysty i nie zawiera węglanu amonowego.

Każdy mocz, nawet pierwotnie kwaśny, prędzej lub później przechodzi na powietrzu kiśnienie amoniakalne. Czynnikiem przyspieszającymi są: wysoka ciepłota otaczająca i obecność krwi, ropy lub białka. Jest więc rzeczą bardzo ważną stwierdzić, czy mocz już w chwili oddania jest amoniakalnym. Taki mocz zdarza się mianowicie przy niezłotach pęcherza moczowego, szczególnie na tle porażenia pęcherza, gdy pęcherz nie opróżnia się całkowicie, resztki rozłożonego moczu zalegają i zakażają ustawicznie mocz zdrowy przyptywający z moczowodów.

## V. Białko.

Białka w moczu prawidłowym nie znajdujemy, chyba tylko bardzo wyjątkowo i w bardzo małej ilości, co najwięcej 0.05%, jako t. z. *białkomocz fizjologiczny* (po ciężkiem znudzeniu, po ucztach, zimnych kąpielach, wzruszeniach umysłowych) i u dzieci jako białkomocz okresowy (mocz z nocy białka nie zawiera, dopiero po wstaniu z łóżka pojawia się ono codziennie).

Zresztą obecność białka jest zawsze objawem chorobowym i może zależeć a) od przymieszki krwi, lub ropy z nerek, lub dróg moczowych (wejrzenie moczu, badanie mikroskopowe), b) od obecności hemoglobiny (wejrzenie, próba Hellera), albo też c) jest to prawdziwy białkomocz nerkowy t. j. białko przechodzi do moczu już w kłębuszkach skutkiem zmian w przybliżeniu tychże. Mogą to być zmiany lekkie, a białkomocz trwa wtedy z reguły krótko (gorączka, lekkie zatrucie, napad padaczkowy i inne stany nerwowe, moczysko ołowiowe, zastój w układzie żylnym), albo też chodzi o ciężkie zmiany, jakie spotykamy przy zapaleniach nerek.

**1. Próba Hellera z kw. azotowym.** Kieliszek napełnia się blisko do połowy moczem, nachyla o 45° i nalewa po ścianie kwasu azotowego zgęszczonego. Granica obu płynów powinna być ostra. Jeżeli jest białko, to występuje na niej mniej, lub więcej zbity, jednostajna, ściśle odgraniczona, biała smuga. Niekiedy pojawia się ona dopiero po odstaniu (ilość białka wynosi wtedy 0.003%). Łatwiej ją dostrzedz na czarnem tle. Po używaniu terpentyny i balsamu kopaiwowego, lub tolukańskiego (pigułki i kapsułki kreozotowe) występuje tensam odczyn, jednak zmętnienie po zmąceniu z kwasem azotowym można

usunąć przez klócenie z wyskokiem. W mo'zach wysyconych pojawia się często smuga obłoczkowata położona znacznie wyżej nad granicą płynów (kwaśne moczan), ustępuje ona przy słabym ogrzaniu, lub nie pojawia się po rozcieńczeniu moczu.

**2. Próba z zagotowaniem** jest mniej czułą. Mocz powinien być zupełnie przezroczysty. Jeżeli samo przesaczenie nie wystarczy do usunięcia zmętnienia, dodaje się na koniec noża magnezji palonej, lub kilka kropli roztworu siarkanu magnezowego, a potem kilka kropli roztworu węglanu sodowego, klóci silnie, a potem sączy. Czysty mocz ogrzewa się teraz w próbówce aż do zawrzenia i dodaje kilka kropli kwasu octowego. Zmętnienie dowodzi obecności białka. Dodatek kwasu octowego jest konieczny, bo nawet z moczu kwaśnego może się przy zagotowaniu stracić fosforan wapniowy, który się jednak w kwasie octowym rozpuszcza.

**3. Próba z żelasinkiem potasowym.** Mocz zakwasza się kw. octowym i dodaje kroplami 10<sup>0/0</sup> roztworu żelasinku potasowego. Powstaje biały osad, lub zmętnienie. Próba b. czuła, pewna i dogodna.

**4. Próba sublimatowa.** Mocz zakwasza się kw. octowym i dodaje w równej objętości następującego roztworu (Jolles). Sublimatu 10,0 kw. bursztynowego 20,0, chlorku sodowego 10,0, wody przekropl. 500,0. Powstaje biały osad, lub opalescencya. Próba pewna i b. czuła, wykazać można jeszcze 0.001<sup>0/0</sup> białka.

Jeżeli badanie wykazało tylko ślady białka, to trzeba jeszcze zrobić próbę *na mucynę* (nukleoalbuminę) przez silne zakwaszenie moczu na zimno kw. octowym. Zmętnienie świadczy o obecności mucyny i pozwala wnioskować, że oddziaływanie na białko pochodzi od mucyny.

## VI. Chlorki.

Mocz zakwasza się kw. azotowym i wpuszcza kroplę azotanu srebrowego (1:8). Powinna powstać zbita grudka chlorku srebrowego szybko opadająca na dno. W stosunkach chorobowych, szczególnie przy zapaleniu płuc, chlorki mogą być zmniejszone: powstaje osad wiotki, kaszkowaty, lub tylko mniej, lub więcej znaczne zmętnienie. Mała ilość chlorków zależy od małej ilości przyjmowanych pokarmów, lub od rzeczywistego zatrzymania chlorków w ustroju. Obfite pojawienie się następowe chlorków w moczu jest dobrym znakiem.

## VII. Cukier.

Jeżeli w moczu jest cukier, to chodzi albo tylko o przejściowy *cukromocz* (po przyjęciu obfitych pokarmów skrobiowych i cukrowych, po pewnych zatruciach np. tlenkiem węgla, morfiną, przy pewnych chorobach gorączkowych np. węgliku, cholery, przy chorobach układu nerwowego, mianowicie przy zmianach w okolicy rdzenia przedłużonego, przy chorobach trzustki), albowież chodzi o *cukrzycę*.

**1. Próba Trommera.** Do moczu dodaje się  $\frac{1}{3}$  objętości ługu sodowego, następnie kroplami wśród silnego klócenia rozczyntu siarkanu miedziowego (1:10) dotąd, aż część niebieskawego strątu nawet przy silnem wstrząsaniu już się nie rozpuszcza. Jeżeli mocz zawiera dużo cukru, powstaje plyn ciemno niebieski. Ogrzewa się teraz do zawrzenia. Jeżeli mocz zawiera cukier, to występują szybko nieprzeźroczyste, żółte, pomarańczowe i czerwone smugi wodnika, względnie tlenku miedziawego. Tylko wtedy jest odczyn pewny. Trzeba jednak pamiętać, że przy używaniu pewnych lekarstw, jak chroralu, kw. salicylowego, kw. będzwinowego mocz daje tensam odczyn. Proste żółtknienie cieczy, gdy ona pozostaje przeźroczystą, nie dowodzi cukru; także gdy odczyn powstaje dopiero przy dłuższem gotowaniu, albo później po oziębieniu. Jeżeli próba była wątpliwą, to dobrze jest powtórzyć ją z moczem rozcieńczonym 5-krotnie.

**2. Próba Böttgera** (nie zbyt czuła). Do moczu dodaje się tyle węglanu sodowego, ile się go rozpuszcza przy ogrzaniu, następnie b. małą ilość azotanu bizmutowego zasadowego i gotuje przez kilka minut. Zabarwienie czarne, względnie szare, świadczy o obecności cukru, jednak tylko w moczu bezwzględnie wolnym od białka.

**3. Próba fermentacyjna** jest najpewniejszą. Mocz się gotuje, studzi, dodaje dobrych drożdży i wlewa do odpowiednich rurek: Z ilości wytworzonego  $\text{CO}_2$  można nawet w przybliżeniu oznaczyć ilość cukru.

## VIII. I n d y k a n.

**Próba Jaffego.** Do moczu dodaje się równą objętość kw. solnego, a następnie kroplami wśród wstrząsania rozczyntu podchlorynu wapniowego (5:100, przesaczyć, rozczyn musi być często zmieniany). Jeżeli mocz przybierze barwę zieloną, potem niebieską, to zawiera wiele indykanu; niekiedy może się nawet błękit indychtu w postaci kłaczków na dnie naczynia osadzić. Wielka ilość indykanu zdarza się przy niedrożności jelit, zapaleniu otrzewny, wreszcie przy chorobach wyniszczających. Barwa moczu nie jest zmienioną, bo indykan jest bezbarwnym.

Mocz prawidłowy przybiera przy tej próbie często barwę fioletową, albo nawet czerwoną. Pochodzi to od czerwieni indychtu, która przechodzi do eteru, jeżeli się mieszaninę przedtem zalkalizuje. W stosunkach chorobowych jest niekiedy to zabarwienie czerwone bardzo wybitnem, choć przyczyny tego są nieznanne.

Lz.







## WAŻNIEJSZE USTAWY

tyczące się stanu lekarskiego.

Akuszerka zob. Położna.

Apteki i aptekarze.

Tylko według recept podpisanych przez upoważnionych do tego lekarzy i chirurgów lekarstwa w aptece robione być mogą. Nie wolno aptekarzowi robić uwag nad receptą lub nad lekarzem przed osobą, która przyszła po lekarstwo. Ostro zakazano aptekarzowi mieć tajne porozumienie z lekarzami na szkodę chorego lub kupującego. Gdyby recepta była nieczytelną lub niezrozumiałą, nie może być pierwiej zrobioną, dopóki od lekarza wyjaśnienie nie zostanie zaciągnięte. Aptekarz jest obowiązany przekonać każdego lekarza aptekę odwiedzającego o dobroci i gatunku każdego swego lekarstwa i ma mu takowe na żądanie okazać. (Dekr. kanc. nadw. z dnia 1 stycznia 1825 roku L. 982 dz. u. kr. Nr. 29).

Dyplom magistra farmacyi nie uprawnia do samoistnego wykonywania zawodu aptekarskiego. Do uzyskania tego prawa potrzebnym jest jeszcze dowód 5-letniej zawodowej służby odbytej po uzyskaniu stopnia magistra farmacyi o ile nie wchodzi w zastosowanie ulgi w rozp. Minist. z 9 maja 1890 r. dz. u. p. Nr. 81 wymienione. (Rozp. Min. spr. w. z 13 marca 1892 r. L. 27295 ex. 1891).

Sprzedaż leków bez zachowania istniejących przepisów i ostrożności, jest przekroczeniem pociągającym karę na właściciela i prowizora apteki, jakoteż i na pomocnika aptekarskiego. Jeżeli o sprzedaży takowej właściciel nie wiedział, to za brak dozoru podlega karze od 25—50 złr., po raz drugi od 50—100 złr., a za trzecim razem zarząd apteki będzie mu odebrany i prowizor ustanowiony. Zakazano sprzedawać arkana, t. j. lekarstwa nieznanne z istoty i składu chemicznego. Nie wolno także sprzedawać bez ordynacyi lekarza lekarstw oznaczonych w «farmacopea austriaca», ani też sprzedawać wyżej oznaczonych tam taks. Jeżeli właściciel o sprzedaży zakazanej wiedział, to za pierwszym razem karany będzie od 50—100 złr., za drugim od 100—200 złr., a gdyby z tego kto szkodę poniósł, to i ścisłym aresztem od 1—6 miesięcy (§. 345 ust. krn.). Jeżeli lekarstwo fałszywe lub źle przyrządzonem było tak, że skuteczność lekarską straciło

stają się winni przekroczenia pomocnik i właściciel lub provizor apteki za brak dozoru. Każdy lekarz, który coś podobnego dostrzeże, obowiązany jest donieść zwierzchności pod własną odpowiedzialnością (§. 349 ust. karn.). Jeżeli w aptece lekarstwa zostaną przemienione, albo nienależycie wydane, wydający karany będzie aresztem tygodniowym, w razie zachodzącej większej i częstszej nieuwagi aresztem do 3 miesięcy (§. 353 ust. karn.). Za nieprawą sprzedaż leków przez osoby do tego nieupoważnione, areszt od 1—3 mies., jeżeli się okazały szkodliwe skutki, to areszt od 1—6 mies., a oprócz tego wszystek zapas ma być przestępcy odebrany (§. 354 ust. karn.).

## Apteki domowe.

Lekarzowi wolno utrzymywać aptekę domową, jeśli w okręgu jednej godziny drogi nie ma żadnej apteki publicznej (z 3. XI. 1808).

Otwarcie apteki domowej może nastąpić za pozwoleniem powiatowej władzy politycznej, której przysługuje prawo kontroli (przez lekarza powiat.) (Rozporz. minist. spr. wewn. z 26. grudnia 1882).

Za leki z apteki domowej należy pobierać opłaty, nie przekraczające obowiązującej taksy aptekarskiej. Leki złożone (praeparata et composita), służące do wewnętrznego użytku, należy sprowadzać z apteki publicznej. Ztąd też właściciel apteki domowej ma się wykazać spisem leków, pobieranych z jednej z najbliższych aptek publicznych (min. 13. XII. 1889), podpisanym przez dotyczącego aptekarza (9. V. 1833), jak również ma prowadzić książkę, w której należy zapisywać wszystkie na recepty wydawane lekarstwa. Leki z apteki domowej może wydawać tylko lekarz lub zastępujący go farmaceuta. Właściciel (lekarz) jest odpowiedzialny za prowadzenie apteki.

Apteka domowa ma być zaopatrzoną w wagi, ciężarki, miary i t. p. prawem przepisane przyrządy i naczynia; wagi i ciężarki mają być co 3 lata sprawdzane przez urząd probierczy.

Z leków mają się obowiązkowo znajdować na składzie:

- a) Acidum tannicum (10 dawek po 1 gramie),
- b) Chloroformium (100 gr.),
- c) Cuprum sulfuricum in pulv. (10 dawek po 1 gr.),
- d) Ferrum sesquichlor. solut. (100 gr.),
- e) Radix ipecacuanhae in pulv. (10 dawek po 1 gr.),
- f) Mor. hium hydrochlor. (do iniekcji morphii hydrochlor. 0·10, aquae destill. 5·00),
- g) Tinctura opii simplex (20 gr.).

Powyższe leki mają być dokładnie oznaczone napisami, oraz firmą apteki, z której zostały pobrane i datą, kiedy zostały przyrządzone. Leki silnie działające mają posiadać napisy na szkle naczyń; etykiety papierowe są w tym razie zabronione (Min. spr. wewn. 2. X. 1895).

W każdej aptece domowej ma być jeden egzemplarz obowiązującej farmakopei i corocznej taksy leków.

## Budynek

murowany podczas wiosny pod dach doprowadzony a w jesieni narzucony może być dopiero w następnej wiosnie zamieszkanym. Budynek zaś w jesieni pod dach doprowadzony a w następnej wiosnie narzucony może dopiero w jesieni do zamieszkania być oddany. Gdyby w powyższym okresie czasu tylko niektóre części domu zostały wykończonymi, może Zwierzch. gminna dać pozwolenie na częściowe zamieszkanie budynku, jeżeli odpowiada warunkom bezpieczeństwa publicznego i wymogom sanitarnym. W każdym domu mieszkalnym mają być urządzone wychodki. W domach piętrowych wychodki urządzone być muszą w bezpośrednim połączeniu z budynkiem. W parterowych można je umieścić osobno jednak tak, aby były od ulicy niewidoczne. Na każde dwa mieszkania przypadać powinna przynajmniej jedna komórka. Rada gminna wydaje przepisy co do sy-temu odpływu nieczystości (system dołowy, kanałowy, beczkowy). Oddalenie zbiorników ma wynosić przynajmniej 2 mtr. od granicy sąsiedniej a najmniej 8 mtr. od najbliższej studni. Przy systemie kanałowym obowiązany jest budujący urządzić kanały poboczne murowane i kryte, których wymiary wynosić mają najmniej 60 ctm. szerokości a 80 ctm. wysokości. (Ust. budowl. z 4 kwietnia 1889 r. dz. u. i r. kr. Nr. 31).

Budynki nowo wystawione nie mogą być ani zamieszkałe ani na inny cel użyte przed uzyskaniem pozwolenia Zwierzchności gminnej. Kto bez podobnego pozwolenia świeży dom zamieszka, jak zarówno i właściciel, który na to pozwoli, będzie karany aresztem od 3 dni do 1 miesiąca lub utratą półrocznego czynszu najmu (§. 386 u. k.).

## Chajder.

1. Lokal na Chajder ma być urządzony w domu suchym, przewiewnym, z dobrem światłem, z czystym podwórzem i wychodkami, z wygodnymi schodami.

2. Izba szkolna może służyć tylko do celów naukowych; nie może więc być zarazem mieszkalną lub sypialną, nie wolno w niej prac lub gotować, nie może przytykać do warsztatu lub zakładu przemysłowego, któryby szkodliwie wpływał na zdrowie ludzkie.

Izba szkolna musi mieć suche ściany, podłogę, piec, dosyć światła, okna zaopatrzone w wentylatory nie powinny wychodzić na północ, światło ma padać dzieciom z lewej strony, ściany mają być czysto pobielone lub jednakowo pomalowane.

3. Na każdego ucznia ma przypaść przynajmniej  $\frac{1}{2}$  metra<sup>3</sup> powierzchni.

4. Ławki mają być w rozmaitej wysokości, stosownie do wieku dzieci, zaopatrzone w wygodne siedzenia.

5. Wychodki w podwórzu z dogodnym dla dzieci przystępem, mają mieć należyty odpływ kanałem, mają być czysto utrzymywane i od czasu do czasu dezynfekcyonowane.



6. Proszącemu o udzielenie koncesyji na chajder, należy wyraźnie wymieniać warunki, które mają być dopełnione przy urządzeniu lokalu i dopiero po dopełnieniu tychże można udzielić koncesyję.

Również i przeniesienie koncesyonowanego chajderu do innego lokalu może nastąpić tylko za zezwoleniem władzy na podstawie komisyjnych oględzin.

7. Na zewnętrznej ścianie chajderu ma być umieszczona tablica z polskim napisem (ok. nam. 11. VI. 1889. L. 08682).

## Chirurdzy.

Dyplomy chirurgów można było dostawać tylko do końca 1875 r. Zakaz dotychczas obowiązujący, na mocy którego chirurdzy (patronowie, magistrowie i doktorowie chirurgii) nie mogą podejmować się leczenia chorób wewnętrznych, jeżeli w miejscu jest lekarz, zostaje zniesiony (ust. z d. 17. II. 1873).

Rozporządzenie Namiestnictwa z d. 1867 (w myśl dekretu kancelaryi nadwornej z 19 grudnia 1816) zabrania najsurowiej cyrulikom utrzymywania oficyny chirurgicznej, a pozwala im trudnić się tylko goleniem.

Aprobowani chirurgami Bracia Zakonu Miłosierdzia nie są upoważnieni po wystąpieniu swem z zakonu do wykonywania w stanie świeckim praktyki chirurgicznej (rozp. min. spr. wewn. 2. V. 1856).

## Cholera.

O podejrzanym wypadkach zasłabnięcia należy natychmiast c. k. Starostwu donosić. Telegramy z doniesieniami tego rodzaju są wolne od opłaty w myśl rozp. Minist. handlu z 17 paździer. 1869 r. L. 17900 (dz. u. p. Nr. 159) i rozp. Minist. spr. w. z 13 listop. 1892 r. L. 27267. Po sprawdzeniu cholery należy bezwzględnie chorych izolować pod strażą w ich własnym mieszkaniu a domowników umieścić w domu izolacyjnym i w razie potrzeby żywić na koszt Skarbu państwa, pozostawiając przy chorym tylko osoby do pielęgnowania koniecznie potrzebne, albo chorego przenieść do szpitala izolacyjnego, jeżeli izolacya w mieszkaniu jest niemożliwą. Należy zabezpieczyć odpowiednią opiekę lekarską oraz leczenie, ewentualnie na koszt rządu. Należy przeprowadzić rewizję wszystkich domów, śledząc za przypadkami choroby zatajonemi. Po ukończeniu się choroby przeprowadzić dezynfekcyę jak najściślej według obowiązujących przepisów (patrz dezynfekcyę). Należy pouczyć osoby pielęgnujące chorego i zatrudnione zwłokami jak się mają zachować dla osobistej ochrony. Dla dopilnowania wykonania zarządzeń eksponować c. k. Żandarmeryę a w miarę potrzeby urzędnika politycznego (Rozp. Namiest. z 20 sierpnia 1893 r. L. 70714). Obowiązkiem lekarza cholerycznego jest głównie udzielać chorym pomocy lekarskiej, przepisywać dla nich leki i dyetę, instruować służbę niższą jakoteż osoby pielęgnujące chorych, podawać komisarzowi wykaz na dzień następny potrzebnych wiktuałów i innych potrzeb dla izolowanych, śledzić

za tajnemi przypadkami cholery, zarządzać dezynfekcyę i osobiście dozorować jej wykonania i wreszcie wykonywać osobiście oględziny zwłok w przydzielonym mu okręgu. (Rozp. c. k. Namiest. z 6 września 1894 r. L. 72455). Jeżeli urzędnik polityczny nie został delegowanym ma lekarz choleryczny przedkładać c. k. Starostwu codziennie telegraficzne lub pisemne sprawozdanie z wymienieniem świeżo na cholere zapadłych, wyzdrowiałych i zmarłych z podaniem imienia, nazwiska, wieku, Nr. domu i zatrudnienia. Lekarz delegowany do zbadania pierwszych przypadków cholery lub o nią podejrzanych winien przed wyjazdem zaopatrzyć się na koszt Skarbu Państwa w potrzebne utensilia do przesłania obiektów cholerycznych i przysyłać je bezzwłocznie c. k. Namiestnictwu (Reskr. Namiest. z 24 kwietnia 1893 r. L. 31425). Obiekta te o ile w drodze urzędowej nie zostają wysyłane przez c. k. Starostwo, podlegają zwykłej opłacie pocztowej, którą ponosi wysyłający za zwrotem z funduszu Państwa po dołączeniu kwitu pocztowego. Każda przesyłka ma być oznaczona napisem: «Mikroskopijne preparaty».

Szczegółowe i bardzo instruktywne pouczenie o postępowaniu policyjno-sanitarnem podczas panującej cholery zestawił i wydał nakładem c. k. Starostwa w Krakowie Dr. Józef Barzycki c. k. lekarz inspekcynny.

Nadmienić należy, że wobec niedokładnych środków, jakie przeciw zawleczeniu cholery posiadamy, stanowi główną i niemal jedyną broń przeciw rozszerzeniu się tej choroby jaknajszybsza i najdokładniejsza izolacya pierwszych przypadków chorobowych oraz z wszelką pedanteryą i rozumnie przeprowadzona dezynfekcyja (patrz dezynfekcyja).

## Choroby syfilityczne.

Podejrzane o nią osoby mają być rewidowane przez lekarza z polecenia Zwierzchn. gminnej i przed wydaleniem z miejsca w drodze przymusowej być winny wyleczone (Dek. k. z 29 maja 1827 r. L. 13068).

## Choroby zaraźliwe zwierząt.

(Ust. 29 lutego 1880 r.). Tu się zaliczają: a) zaraza pyskowa i racicowa bydła rogatego, owiec, kóz i świń; b) zaraza śledzionowa czyli wąglikowa zwierząt domowych; c) zaraza płucna bydła rogatego; d) nosacizna i tyliczak u koni, osłów i mułów; e) ospa u owiec; f) zaraza stadnicza i otręt na częściach płciowych u koni i rogacizny; g) parchy u koni i owiec; h) wścieklizna psów i innych zwierząt domowych; i) księgosusz.

W razie wybuchu jednej z tych chorób, władze admin. powiatowe mają zarządzić na razie pierwsze środki tymczasowe i uwiadomić natychmiast władze krajowe.

## Cmentarze.

Wszelkie katakomby i cmentarze w obrębie zamieszkań znajdujące się, mają być zamknięte i założone w pewnej odległości

od takowych. Na cmentarz ma być wybrane miejsce do ilości dusz odpowiednie, któreby nie cierpiało przez wylewy wód, ani też nie miało gleby wstrzymującej butwienie; miejsce to ma być murem obwiedzione. Krewnym dozwolono obok murów stawiać pomniki. (Dekr. kanc. nadw. 20 sierpnia 1784).

Cmentarze powinny być dla zdrowia nieszkodliwe i dla bydła niedostępne, mają być obwiedzione parkanem (murem), albo żywym płotem, rowem głębokim i obsadzone drzewami i krzewami, tudzież aby się trzymało porządku przy wykopywaniu grobow. (Rozp. Nam. 20 stycznia 1860. L. 802).

Groby mają być 6 stóp głębokie, 6 st. długie i 2 st. szerokie; między grobami ma być miejsce na 2 st. zostawione. Przy tworzeniu nowych cmentarzy, ma być wziętą ogólna ilość zmarłych w ostatnich 10 latach za podstawę do obrachowania potrzebnej przestrzeni, rachując  $\frac{3}{4}$  sążnia kwadratowego na każdy grób. Pomnożywszy więc te dwie liczby, potrzebna przestrzeń na cmentarz się okaże. (Gub. dek. 22 grudnia 1837).

Cmentarze powinny być zakładane poza obrębem miejscowości, w oddaleniu najmniej 5 sążni od każdego zamieszkałego budynku, nie w pobliżu plebanii, mianowicie zaś na placach pustych, pastwiskach, gdzie nie są narażone na zalanie wodą i gdzie ziemia nie przeszkadza gniciu. (Dekr. nadw. kanc. 24 waja 1825. L. 12404).

## Dentystyczni technicy.

(Okólnik Minist. spr. wewn.). Tylko sporządzanie sztucznych zębów i szczyki jest wolnem prawem zarobkowania. Wykonawcom takich zębów, jeżeli nie są lekarzami, zabronioną jest każda operacya jakoteż montowanie i wstawianie zębów. Rozporządzeniem tem cały zakres dentystyki oddany został w ręce lekarzy.

## Dezynfekcyja.

Choroby wymagające dezynfekcyi są: cholera, ospa, błonica, wszystkie formy tyfusu, czerwonka, płonica, odra i różyczka, róża i choroby przyranne, wąglik i nosaczna, gorączka półogowa, wścieklizna, zakaźne zapalenie spojówek oka, suchoty płuc i koklusz.

Pospolicie używanemi środkami dezynfekcyjnymi są: gorąca para wodn. i środki chemiczne. Do 100° C. ogrzana para wodna niszczy prątki wąglikowe w przeciągu kilku minut. W przedmiotach suchych giną zarazki pod działaniem pary 100° C. w ciągu 60—90 minut, w wilgotnych w ciągu 2 godzin. W siennikach 17 ctm. grubych i w innych przedmiotach lekko zwiniętych umieszczone zarodniki wąglikowe giną już po 20 minutach. Prątki tyfusowe i choleryczne giną już przy ciepłocie pary 94.5—95° C. po nieco dłuższym czasie. Dla przekonania się czy w zwiniętych przedmiotach w aparacie dezynfekcyjnym doszła ciepłota do 100° C. służą termometry sygnałowe. Przy działaniu gorącej pary niszczą się przedmioty skórzane i futra, materye wełniane białe zółkną, nie tracąc wytrzymałości, materace i płótno nie doznają zmian. Działanie suchego, gorącego powietrza jest znacznie mniej sku-



teczne jak pary już dlatego, że znacznie trudniej wnika w głąb przedmiotów.

Środki chemiczne do dezynfekcyi rąk i przedmiotów prac się dających są: 1<sup>o</sup>/<sub>100</sub> sublimat, 5<sup>o</sup>/<sub>100</sub> kw. karbolowy, 2<sup>o</sup>/<sub>100</sub> lysol, 5<sup>o</sup>/<sub>100</sub> kreolina, 2<sup>o</sup>/<sub>100</sub> soda, 1<sup>1</sup>/<sub>2</sub><sup>o</sup>/<sub>100</sub> rozczyzn mydła potasowego.

Do dezynfekcyi wychodków służą: mleko wapienne (świeżo sporządzone z 1 cz. wapna niegasz. na 20 cz. wody), siarkan miedziowy w rozczyźnie nasyconym. Surowy kwas karbolowy służy tylko do odwonienia.

Dotkniętego zakaźną chorobą należy odosobnić, a w izbie jego zostawić tylko te sprzęty i przedmioty, które są konieczne, resztę zaś usunąć.

Suknie, które chory nosił i używaną bieliznę, należy odrazić. Bieliznę wszelką, zdjętą z chorego lub z jego łóżka, należy przed praniem namoczyć na 12 godzin w naczyniu w izbie chorego stojącym i zawierającym 5<sup>o</sup>/<sub>100</sub> rozczyzn kw. karbolowego. Odzież odraża się parą wodną. Śmiecie, szmaty używane do wytarcia odchodów, zanieczyszczone opatrunki i słomę z pościeli najlepiej spalić. Narzędzia lekarskie i przyrządy obmyć wodą i mydłem, potem włożyć do 5<sup>o</sup>/<sub>100</sub> kw. karbolowego na godzinę. Wymiociny, odchody stolcowe i mocz, płwocinę i t. d. należy zbierać w naczynia napełnione do czwartej części kwasem karbolowym, a potem wylać do wychodka. Jeżeli chory używał przenośnego waterklozetu, to przed użyciem takowego przez zdrowych, należy siedzenie zmyć i lejek odchodowy silnie zlać 5<sup>o</sup>/<sub>100</sub> karbolem.

W ospie, płonicy, odrze i różyczce, należy szczególnie zważać na odpadki skórne, jako na przenośniki choroby. W węgliku i w chorobach przyrannych zwracać szczególną bacność na opatrunki i instrumenta użyte, w zakaźnym zapaleniu oczu na ręczniki i chustki do nosa, które wydzielinami z oczu mogą być zanieczyszczone, na opatrunki, gąbki i miedniczki użyte przy obmywaniu powiek; w kokluszu i suchotach płuc na płwociny i rzeczy przez nie powalane.

Po ukończonej chorobie należy ozdrowieńców wymyć w kąpieli mydlanej, dać czystą bieliznę i odzież odrażoną lub nie używaną, wodę zaś z kąpieli wylać do wychodka, wannę lub miednicę wymyć rozczyznem karbolu i tymże rozczyznem zlać rurę spustową w wychodku. Zwłoki zmarłych na choroby zakaźne po stwierdzeniu śmierci, bez obmywania zawinąć w płótno napojone 5<sup>o</sup>/<sub>100</sub> rozc. karbolu, włożyć do trumny i co najrychlej wynieść z mieszkania. Wystawiania takich zwłok na widok należy zabronić. Wszystkie przedmioty używane przez chorych, jakoto: łóżka, sprzęty, materace a także firanki, zasłony, dywany i t. d. należy poddać dezynfekcyi parą wodną. Do przenoszenia tych przedmiotów do aparatu dezynfekcyjnego używać skrzyń szczelnie zamykających się lub owinięcia w płótno napojone 5<sup>o</sup>/<sub>100</sub> karbolem. Skrzynie lub inne użyte środki przewozowe po wypróżnieniu oczyścić 5<sup>o</sup>/<sub>100</sub> karbolem a potem wodą. Sprzęty pokryte skórą wytrzeć gąbką umoczaną w rozczyźnie karbolowym, potem płatem płótna zmoczanym w wodzie, a w końcu suchą. Meble pokryte kosztownymi materjami wystawić na działanie mgły karbolowej, potem wytrzeć suchemi wełnianemi płatami i na wolnem powietrzu

lub na strychu przewietrzyć przez dni kilka. Sprzęty drewniane i metalowe oczyszcza się roztworem kwasu karbolowego i mydłem szarem. Drzwi, okna, podłogi, futryny należy wytrzeć kwasem karbolowym, a potem obmyć wodą z ługiem. Ściany i sufity trzeba oskrobać i po nowem zatarciu pobielić wapnem karbolowem (1:100 części mleka wapiennego), następnie przez czas dłuższy przewietrzyć. Osoby pielęgnujące chorych lub zatrudnione przy odrażaniu nie powinny w izbie chorego jeść, pić lub palić tytoniu, ubranie mają mieć ściśle przylegające do ciała, a wychodząc powinny zmyć dobrze ręce, głowę, twarz i zarost mydłem, a po każdym pielęgnowaniu umyć ręce ciepłą wodą z mydłem zapomocą szczoteczki a potem 5% karbolem; osoby te, nim będą użyte do innych posług, powinny się wykapać, obmyć ciało mydłem a odzienie ich, obówie i bielizna mają być dezynfekcyowane. Nie wolno używać publicznych dorożek do przewożenia dotkniętych zakaźną chorobą. Nie dozwalać zwierzętom domowym przebywać w izbie chorego; niszczyć muchy, które są częstym czynnikiem przy przewlekaniu zarazy. (Dz. u. k. 15 paźdź. 1887. Nr. 56).

Na pobojowiskach zagrzebać należy przedewszystkiem gnijące resztki, posypawszy chlorkiem wapna, wapnem lub ziemią i zasiał roślinami szybko rosnącymi.

Podczas epidemii cholery należy postępować jak powyżj z tą różnicą, że w braku aparatu dezynfekcyjnego należy według obowiązujących przepisów, wszystkie przedmioty nie dające się wymoczyć w kw. karbolowym jakoto kożuchy, futra, pościel z pierza, chustki wełniane, kołdry i tp. polecić oszacować i spalić na koszt Skarbu Państwa. Wszystkie zaś sprzęty bez żadnego wyjątku z domu na podwórze wynieść, świeżo gaszonem wapnem dokładnie wybielić a po 12 godzinach należycie zmyć, podłogę dobrze takimże wapnem zlać a ściany izby obielić. Również płoty, ścieżki, przełazki i wszelkie miejsca o zakażenie podejrzane, należy wapnem zlać i obielić. Potem dopiero przeprowadza się dezynfekcyę odzieży zajętych przy oczyszczeniu domu osób. Zapasy chleba przepieka się w piecu, zapasy zaś kaszy, zboża, mąki, soli itp. suszy się w piecu lub na blasze. Jeżeli ze studni czerpano wodę konewkami z zakażonego domu, należy do studni wsypać  $\frac{1}{2}$ —1 korca niegaszonego wapna, wodę kilka razy żerdzią zakłócić i po 48 godz. wylać. Po przeprowadzonej dezynfekcyi pozostaje dom i jego mieszkańcy jeszcze przez 5 dni w izolacyi i obserwacyi.

## Egzamin

w celu uzyskania posady w publ. służbie zdrowia.

Egzamina mają miejsce na wiosnę i w jesieni każdego roku. Chcąc być dopuszczonym do egzaminu należy się wykazać: 1) Dyplomem doktora wsz. nauk lekarskich, 2) Znajomością psychiatrii przez świadectwo uczęszczania na kursa psychiatrii i złożonego collegium lub 3 miesięcznego uczęszczania do kliniki psychiatricznej po doktoracie, 3) Świadectwem ukończenia kursu szczepienia ospy i nauki o chorobach zwierzęcych, 4) Dowodem, że kan-

dydat po otrzymaniu stopnia doktora przynajmniej przez dwa lata praktykował w publicznym szpitalu lub klinice lub przez 3 lata zajmował się praktyką prywatną.

Przedmiotami egzaminu są:

1) Hygiena (praktycznie i teoretycznie) i ustawy sanitarne. 2) Medycyna sądowa i psychiatrya sądowa (praktycznie). 3) Farmakognozja i toksykologia (praktycznie i teoretycznie). 4) Chemia lekarska (praktycznie). 5) Polityka weterynarska. Taksa za egzamin wynosi 24 złr. (Rozp. Min. spr. w. z 21 marca 1873 dz. p. p. 37).

## Epidemie.

Jako choroby epidemiczne uważane są: 1) dżuma, 2) cholera, 3) tyfus, 4) szkarlatyna, 5) ospa, 6) błonica i dławiec, 7) krztusiec, 8) odra, 9) czerwonka, 10) gorączka połogowa, 11) kiła, 12) świerzb, 13) wścieklizna.

Obowiązek donoszenia o chorobie epidemicznej ciąży w pierwszym rzędzie na głowie rodziny, następnie na Zwierzchności gminnej, lekarzach, duszpasterzach, oglądaczach zwłok.

Choroba przybiera charakter epidemiczny, jeżeli w tym samym czasie zachoruje więcej jak 5 osób w gminie, albo więcej jak dwie osoby w jednym domu (na ospę naturalną i cholere nawet 1 osoba).

W czasie epidemii należy w myśl §. 4 ustawy z d. 30 kwietnia 1870 r. starać się o izolowanie chorych z całą surowością w szpitalu izolacyjnym. W braku tego izolować w domu, zabraniać odwiedzać chorych, przenosić chorych z domu do domu lub przewozić z jednej gminy do drugiej. W okręgu epidemicznym wzbronić handlu szmatami i w ogóle domokrąztwa. Należy wzbronić szczególną uwagę na stan zdrowia włóczęgów, osób wędrownych, szupaśników i więźniów. W razie szczytowania się epidemii wzbronić tłumnych zgromadzeń, targów, odpustów, gromadnego brania udziału w pogrzebach zmarłych na chorobę zakaźną, styp pogrzebowych i t. d. Gdy choroba pojawi się w karczmie lub innym lokalu publicznym zamknąć tenże. Podczas epidemii tyfusu brzuszego, cholery, czerwonki, zwracać szczególną uwagę na stan studzien i jakość wody do picia. Wzbronić używania wody z potoków przez zakażoną miejscowość przepływających. Wzbronić prania bielizny w takich potokach. Gdzie to może być urządzić przy studniach stałe przybory do czerpania wody. Starać się, aby na podwórzach i obejściach utrzymywano wzorową czystość. Po wygaśnięciu epidemii w domu należy przeprowadzić dokładną dezynfekcję domu, odzieży i pościeli (patrz: dezynfekcja). Dzieciom szkolnym, dotkniętym chorobami zakaźnymi nie wolno uczęszczać do szkoły, dopóki się nie wykażą świadectwem lekarskim, że powrót ich do szkoły nie zaszkodzi innym dzieciom. Jeżeli świadectwo takie nie może być przedłożone, to powrót do szkoły dozwolony jest dzieciom, które przebyły ospę, szkarlatynę i dyfterję po 6, zaś odrę po 4 tygodniach. Przy świerzbie orzeka Rada szkolna miejsc. Nauczycielom i dzieciom zdrowym wprawdzie, lecz zostającym w styczności z chorymi na tyfus, ospę, szkarlatynę lub dyfterję nie wolno chodzić



do szkoły, aż powyższy okres u chorej osoby przeminie. W razie szerzenia się epidemii szkołę zamknąć. Młodzieży szkolnej nie wolno gremialnie prowadzić na pogrzeb osoby zmarłej na chorobę zakaźną.

Lekarze delegowani do miejscowości zakażonych mają przedewszystkiem pouczyć ludność o rodzaju choroby i zaraźliwości tejże, polecić wykonanie środków policyjno-sanitarnych, wykonania tychże przypilnować, pod własną kontrolą kazać przeprowadzić dezynfekcyę domu, bielizny i pościeli, dla ubogich chorych przepisać potrzebne leki. W razie niechęci wykonania środków policyjno-sanitarnych lub oporu, natychmiast o tem c. k. Starostwu donieść. Sprawozdania o przebiegu epidemii mają być c. k. Starostwu przedkładane na przepisanych formularzach w okresach tygodniowych, przyczem tydzień liczy się od niedzieli rano do soboty wieczór. Po ukończeniu epidemii należy przedłożyć sprawozdanie końcowe, w którym należy wyszczególnić źródła zawleczenia choroby, procent śmiertelności, zarządzone i wykonane środki policyjno-sanitarne, przebieg choroby i inne szczególne uwagi.

### Honorarium lekarskie

powinno być odpowiedniem do naukowego stanowiska lekarza, oddalenia które ma przebyć, ilości odwiedzin, ciężkości choroby, trudności operacyi nareszcie położenia i zamożności leczonego.

### Izby lekarskie (ustawa z dnia 22 grudnia 1891).

§. 1. W królestwach i krajach w Radzie państwa reprezentowanych zaprowadzają się „Izby lekarskie” do reprezentowania stanu lekarskiego.

§. 2. Każdy lekarz, do wykonywania praktyki lekarskiej uprawniony, z wyjątkiem osób w §. 15. wzmiankowanych, o ile wyraźnie nie zrzecze się wykonywania praktyki, podlega postanowieniom ustawy niniejszej, winien zgłosić się do Izby lekarskiej, w której okręgu ma stałą siedzibę, uwiadomiasz ją o zmianie mieszkania w przeciągu dni 14 i czynić zadość wymaganiom, z uprawnień Izby wynikającym.

Lekarze, którzy w celach praktyki lek. przenoszą się na czas dłuższy poza okręg swej Izby (lekarze zdrojowi i t. p.) winni uwiadomić o tem tak swoją Izbę, jak i tę, do której okręgu się udają.

§. 3. Izby lekarskie są powołane do naradzania się nad wszystkimi sprawami, tyczącemi się wspólnych interesów stanu lekarskiego, zadań i celów, jakoteż godności i powagi powołania lekarskiego, rozwoju pieczy o zdrowie i urządzeń zdrowotnych, o ile w tym względzie lekarze są do współdziałania powołani i do wydawania uchwał w tych sprawach; nadto do znoszenia się w swoich sprawach z lekarzami w okręgu Izby, jakoteż z innymi Izbami lekarskimi i do przedstawiania podań władzom swego okręgu reprezentacyjnego, a wniosków i życzeń za pośrednictwem przełożonej władzy administracyjnej krajowej c. k. Rządowi.

§. 4. Izby lekarskie są obowiązane w sprawach dotyczących się ich zakresu działania dawać na wezwanie władz wyjaśnienia i opinie, wspierać władze w urządzaniu stosunków zdrowotnych, a w szczególności co się tyczy powszechnej dostępności pomocy lekarskiej i odpowiedniego rozmieszczenia lekarzy.

Nawzajem władze winny w stosownych okolicznościach nastroczyć im sposobność do dawania opinii i wyjaśnień w sprawach pertraktowanych, a należących do zakresu działania Izb lekarskich.

Do rozpraw toczących się w krajowej Radzie zdrowia nad kwestyami zasadniczymi, wchodzącymi w zakres działania Izb lekarskich, mają być przyzywani delegaci Izb w przymiocie członków nadzwyczajnych.

§. 5. Każda Izba składa się najmniej z 9-ciu członków; dla każdego członka należy wybrać także zastępcę.

Celem dokonania wyborów dzieli się obszar reprezentacji Izby na odpowiednią ilość grup wyborczych, z których każda ma obejmować lekarzy jednego lub kilku okręgów administracyjnych w taki sposób, aby z uwzględnieniem jednakowych stosunków każda grupa zawierała mniej więcej taką samą ilość wyborców.

Lekarze każdej grupy wyborczej wybierają po jednym członku Izby lek. i po jednym zastępcy, a to przez nadsyłanie głosów na kartkach, podpisem wyborcy opatrzonych do właściwej władzy administracyjnej powiatowej, która w dokonaniu wyborów pośredniczy i zebrane kartki z głosami przedstawia władzy administracyjnej krajowej.

§. 6. Od prawa wyboru i wybieralności są wyłączeni:

1) Wszyscy członkowie, którzy według istniejących ustaw są wyłączeni od wykonywania czynnego i biernego prawa wyborczego w gminie.

2) Ci, których Izba lek. uzna za pozbawionych prawa wyborczego, lub którym jej sąd honorowy wytoczy śledztwo.

§. 7. Za wybranych uważa się tych, którzy otrzymali najwięcej głosów, ważnie oddanych.

§. 8. Wyborów nie wolno nie przyjąć bez ważnych powodów; takowe służą na trzy lata.

§. 9. Izba wybiera ze swego grona na 3-letni okres wyborczy prezydium, składające się z prezesa Izby, jego zastępcy i najmniej trzech, a najwięcej siedmiu członków prezydium.

§. 10. Prezydium Izby załatwia pod kierunkiem prezesa sprawy bieżące. Obowiązane jest przedstawiać Izbie lekarskiej regularnie co rok na walnem zgromadzeniu sprawozdanie rachunkowe, zwoływać takowe w razie potrzeby i wykonywać prace przygotowawcze.

§. 11. Prezydium Izby urzęduje zarazem jako rada honorowa w przypadkach osobistych sporów, zażaleń i skarg lekarzy w Izbie reprezentowanych między sobą lub przeciw sobie we wszystkich sprawach, nie należących do kompetencji przy należitych władz. Obowiązkiem rady honorowej jest także pośredniczenie między lekarzami okręgu w razie pomyłek i sporów, dotyczących się sprawowania zawodu

Lekarze są obowiązani przed udaniem się na drogę zażalenia prosić Izbę o pośrednictwo.

Przeciw lekarzom, w Izbie reprezentowanym, którzyby swoim zachowaniem się wykroczyli przeciw godności stanu lek., lub uchybili obowiązkom swoim, jako członkowie Izby lekarskiej, rada honorowa ma prawo po stwierdzeniu istoty czynu przez prawidłowe zbadanie rzeczy uchylać upomnienia, ostrzeżenia, w ponownych przypadkach nagany, a w razie znacznych uchybień naznaczać według przepisów regulaminu grzywny aż do 200 złr., nakoniec odbierać na pewien czas lub trwale prawo wyboru i wybieralności do Izby.

Przed wydaniem wyroku należy dać obwinionym sposobność do usprawiedliwienia się i nadto służy im prawo odwołania się do kraj. władzy administracyjnej, która ostatecznie orzeka.

§. 14. Nadzór zwierzchni nad Izbą lek. sprawuje administracyjna władza krajowa.

§. 15. Ustawa niniejsza nie stosuje się do lekarzy wojskowych, w czynnej służbie zostających, ani też do lekarzy na posadach przy rządowych władzach administracyjnych.

## Kasy chorych.

Wedle ustawy z d. 30. marca 1888 i 4. kwietnia 1889 są obowiązani robotnicy do przymusowego ubezpieczenia się na wypadek choroby.

Ubezpieczeni otrzymują w razie zachorowania bezpłatnie pomoc lekarską i lekarstwa — względnie, jeżeli potrzeba tego wymaga, mogą być pomieszczeni w zakładzie leczniczym na koszt kasy.

Istnieją kasy chorych: powiatowe, fabryczne, budowlane, związkowe i t. p.

Prócz robotników, z mocy ustawy do kasy należących, może do tychże (powiatowych) przystąpić każdy zamieszkały w jej okręgu, o ile nie przekroczył 35 roku życia.

Prawo do korzystania z pomocy kasy przysługuje każdemu jej członkowi z chwilą wpisania się — zaś osobom dobrowolnie do kasy przystępującym w 4 do 8 tygodni od wpisu.

Każda kasa chorych powiatowa ma swego lekarza (jednego, lub wedle potrzeby kilku).

Koszta leczenia członka kasy przez innego jak kasowego lekarza, będą przyznawane tylko w razie, jeżeli leczenie odbywało się za zgodą zarządu kasy, lub w przypadkach nagłych.

Choremu wystawia lekarz kasy kartkę, na której obok nazwiska i zatrudnienia chorego należy uwidocznnić rodzaj choroby oraz liczbę dni, w których chory jest niezdolnym do pracy. Kartkę tę („Krankenschein“) należy co tydzień wystawiać nową; w ostatniej zaznacza się dzień powrotu do pracy.

Jeżeli kasa nie wypłaca lekarzowi jego należności, może tenże wnieść podanie do c. k. sądu powiatowego, w okręgu którego kasa się znajduje, z prośbą o wydanie kasie nakazu zapłaty.



## Korespondencya między lekarzami.

powiatowymi a wolno praktykującymi jest wolną od opłaty pocztowej, gdy treść tejże tyczy się ściśle urzędowych rzeczy w przedmiocie zdrowia publicznego i jako taka na adresie jest oznaczona. (Rozp. 3. III. 1845).

### Lekarze sądowi.

Wedle rozporządzenia Ministerstwa spraw wewn., sprawiedliwości i skarbu z d. 17. lutego 1855 (Dz. u. p. Nr. 33) o należytościach służby zdrowia:

§. 1. Za czynności ściśle sądowo-lekarskie należy się wedle taryfy I:

W sprawach cywilnych:

Za badanie niezdolności płciowej 2 złr. 50 ct., za orzeczenie pisemne 1 złr. 5 ct., za każdorazowe późniejsze odwiedziny 52 $\frac{1}{2}$  ct.

Za badanie cierpiącego na obłąd lub niedołęztwo umysłowe od 3 złr. 10 ct. do 4 złr. 20 ct., za orzeczenie pisemne od 2 złr. 10 ct. do 5 złr. 25 ct., za każdorazowe późniejsze odwiedziny 1 złr. 2 ct.

Za badanie obrażeń ciała 2 złr. 10 ct., za każdorazowe późniejsze odwiedziny 52 $\frac{1}{2}$  ct., za osobne orzeczenie pisemne 2 złr. 10 ct.

W postępowaniu karnem:

A) Co do zbrodni: po 1 złr. 5 ct. za badania w wypadkach zgwałcenia lub shańbienia, lubieżności nienaturalnej, stręczenia do nierządu; po 2 złr. 10 ct. za orzeczenie pisemne przy otwarciu lub ciężkiem uszkodzeniu ciała, za śledzenie narzędzia morderczego, badanie matki podejrzanej o spędzenie płodu, badanie porzuconego, żywego noworodka, badanie ciężkich uszkodzeń ciała.

3 złr. 15 ct. za sądowe otwarcie zwłok; po 4 złr. 20 ct., za otwarcie zwłok noworodka wraz z próbą płucną, za użyte środki przy badaniu na trucizny, za badanie w przypadku porzucenia noworodka, znalezionej nieżywym.

Za dochodzenie w przypadkach otrucia od 6 złr. 30 ct. do 10 złr. 50 ct.; za kierowanie i doglądanie dochodzenia i za osobne orzeczenie pisemne lekarzowi od 3 złr. 50 ct. do 5 złr. 25 ct.

Za badanie więźnia 17 $\frac{1}{2}$  ct.

B) Co do występków i przestępstw:

Badanie w przypadkach lekkiego obrażenia ciała 1 złr. 5 ct., ciężkiego 2 złr. 10 ct.

Po 1 złr. 5 ct. za: badanie położnicy w razie zatajenia porodu, badanie płodu niedonoszonego, badanie leku zakazanego źle przyrządzonego, zamienionego, lub sprzedawanego przez osoby nieuprawnione (w większej ilości po 4 złr. 20 ct.), badanie zaniedbanej choroby, badanie mamki lub akuszerki, badanie mięsa, napojów, naczyń.

Dodatkowo:

Za świadectwo choroby na żądanie sądu 1 złr. 5 ct.

Za obecność na głównej rozprawie sądowej za pół dnia 3 zlr. 15 ct., za cały dzień 5 zlr. 25 ct., za każde następne pół dnia 2 zlr. 10 ct.

§. 2. Za inne czynności lekarskie, chirurgiczne i położnicze wedle taryfy II:

Za jednorazowe odwiedziny od osoby 17<sup>1</sup>/<sub>2</sub> ct.

Zastosowanie cewnika u kobiet 35<sup>1</sup>/<sub>2</sub> ct., u mężczyzn 52<sup>1</sup>/<sub>2</sub> ct.

Za wydobycie ciała obcego z którejkolwiek z jam ciała ludzkiego 63 ct.

Za wyrwanie polipa w nosie 1 zlr. 5 ct.

„ „ zęba 21 ct.

Za badanie i opatrunek rany 17<sup>1</sup>/<sub>2</sub> ct.

„ szew przy zranieniach 35 ct.

„ podwiązanie naczynia 2 zlr. 10 ct.

„ otwarcie ropnia 28 ct.

„ odprowadzenie zwieźnięcia 1 zlr. 68 ct.

„ złożenie złamanej kości 3 zlr. 15 ct.

„ odjęcie ramienia, uda, ręki lub nogi 10 zlr. 50 ct.

„ „ palca (u ręki lub stopy) 2 zlr. 10 ct.

„ „ sutka 5 zlr. 25 ct.

» odprowadzenie uwięzłej kiszki (taxis) 1 zlr. 5 ct.

„ „ opadu odbytnicy, pochwy lub macicy 52<sup>1</sup>/<sub>2</sub> ct.

„ przekłucie brzucha 2 zlr. 10 ct.

„ „ puchliny moszen 1 zlr. 5 ct.

„ cięcia cesarskie 5 zlr. 25 ct.

„ badanie części płciowych kobiecych 17<sup>1</sup>/<sub>2</sub> ct.

„ poród lekki 3 zlr. 15 ct.

„ „ ciężki (obróć lub kleszcze) 5 zlr. 25 ct.

„ pomoc przy poronieniu 1 zlr. 5 ct.

„ „ przy krwotoku z macicy 1 zlr. 52<sup>1</sup>/<sub>2</sub> ct.

Jeżeli te czynności sprawuje chirurg, otrzymuje tylko połowę tych należności.

Oprócz należności tu podanych, otrzymuje służba zdrowia jeszcze diety i koszta podróży. Lekarze zostający w służbie rządowej pobierają za czynności, dokonane po za miejscem swego urzędowania, należące im się dzienne i koszta podróży; inni lekarze mają liczyć za dietę po 3 zlr. 12 ct. (chirurgi po 1 zlr. 36 ct.), tudzież koszta podróży.

§. 3. Za czynności nadzwyczajne, w taryfach nie wyszczególnione, policza się kwotę odpowiednią (przyznaje sąd krajowy wyższy).

§. 4. Przyznane w taryfach wynagrodzenia wypłaca rząd bezpośrednio, jeżeli nie ma żądać zwrotu od osób trzecich.

**UWAGI:** 1) Przez należność za odwiedziny rozumie się wypytanie chorego, ordynację i zapisanie recepty, jakoteż mniejsze badania ręką lub narzędziami, albo proste lekkie obandażowanie.

2. Za odwiedziny w nocy, t. j. od godziny 10 wieczór do godz. 5 rano wolno policzyć takse podwójną.

6. Potrzebne ingrediencye, bandaże, narzędzia i inne rzeczy potrzebne, które raz tylko mogą być użyte, albo które

choremu mają być pozostawione do dalszego użycia, powinny być służbie zdrowia dostarczone lub wynagrodzone.

9. Asystencya płatua przy operacyi powinna być przez operatora wykazana.

11. W przypadku oparzenia, bardzo wielkich zranień itp. należy wymienić w rachunku każde ramię, udo itd. jako część osobna.

15. al. 6. W przypadkach oględzin pośmiertnych na zwłokach należy się każdemu z lekarzy cała taksa 5 złr.

Al. 7. Służbie zdrowia połowę dnia, spędzonego na komisyi, należy policzyć za dzień cały.

Używając lekarzy gminnych lub prywatnych, należy zawsze poświadczyć, że nie było pod ręką lekarzy, zajmujących posady publiczne.

**Należytość za próbę płucną.** Samo przedsięwzięcie bez przeszkody próby płucnej na to wskazuje, że sekcyonowane zwłoki nie mogą być uważane jako zgniłe w myśl taryfy z d. 17. II. 1855. (rozp. Min. sprawiedl. z d. 21. II. 1879).

Reskryptem minist. z 11. VIII. 1869 ustanowiono pewne przypuszczenia i okoliczności, przy zachodzeniu których **należytości za osobne orzeczenie** przyznać można — zatem w każdym przypadku szczegółowym należy rozważyć, czy te warunki zachodzą.

## Lekarze wojskowi.

Rozporządzeniem z dnia 1. lipca 1881 wydało c. i k. Min. wojny polecenie, aby wszyscy c. i k. lekarze wojskowi, wykonujący praktykę lekarską u osób cywilnych, zgłaszali się u władz politycznych I. instancyi; niemniej oznajmiło, że lekarze wojskowi są obowiązani opłacać podatek od dochodu z tejsze praktyki.

W myśl powyższego rozporządzenia mają c. k. starostwa prowadzić ewidencję lekarzy wojskowych, zajmujących się praktyką lekarską u osób cywilnych (rozp. c. k. Namiestn. z 23. czerwca 1894).

## Lekarze w zakładach prywatnych.

Właściciele i kierownicy prywatnych zakładów leczniczych mają przyjmować do badania, obserwowania i leczenia chorych, lub nawet tylko nadzorowania służby lekarskiej (w zakładach hydropatycznych) li tylko lekarzy dyplomowanych, do praktyki w kraju uprawnionych — i mają zawiadamiać o każdym przyjęciu lekarza pomocniczego c. k. starostwo najdalej do dni ośmiu.

C. k. Starostwo ma czuwać nad tem, aby właściwa Izba lekarska o osiedleniu się lekarza na czas sezonu kąpielowego była zawiadomioną (rozp. c. k. Namiestn. z 19. kwietnia 1895).

## Lekarze zdrojowi.

Ci lekarze, którzy jak n. p. lekarze zdrojowi w celu praktykowania na dłuższy czas poza obrębem właściwej Izby lekar-



skiej się osiedlają, są obowiązani donieść o zmianie siedziby tak tej Izbie, do której należą, jak i tej, w okręg której się przesiedlają.

Z tego wynika, że lekarze zdrojowi nie są równocześnie członkami kilku Izb, a tem samem mogą tylko w jednej Izbie wykonywać prawo czynnego i biernego wyboru.

Jeżeli lekarz osiadł celem czasowego wykonywania praktyki lekarskiej jeszcze nie należy do żadnej Izby lek. i nie ma stałej siedziby w obrębie jakiej innej Izby, do którejby według obowiązujących ustaw miał należeć, powinien być wcielony do tej Izby, w której okręgu czasowo się osiedlił.

(Rozp. Min. spraw wewn. z 18. stycznia 1894).

## Lekarze miejscy

jeżeli leczą chorych na choroby epidemiczne swych miast z wyjątkiem miast o własnym statucie na pol. cenie c. k. Starostwa mają prawo do wynagrodzenia (Reskr. Min. z 17 paździer. 1882 L. 11825). C. k. Starostwo winno nie poruczać lekarzowi miejskiemu leczenia, ale zaważać Zwierzchność gminną do udzielenia pomocy lekarskiej chorym w myśl §. 3 ustawy z 30 kwietnia 1870 dz. p. p. L. 68 i przedkładania raportów tygodniowych. Podania lekarzy gminnych o udzielenie remuneracji za leczenie chorych na choroby zakaźne w miejscu zamieszkania nie będą uwzględnione. (Reskr. Nam. z 30 marca 1885 L. 18732).

## Leki.

Sprzedż wszelkich środków leczniczych jest dozwoloną tylko aprobowanym i koncesyonowanym aptekarzom (ok. nam. 27. VII. 1874. L. 34898 Dz. u. r. kr. Nr. 58 i ok. nam. z 15. III. 1879 L. 10346).

**Leki złożone.** Przepis sporządzania leków złożonych musi być podany przez samego wyrabiającego; świadectwa znawców lub wyniku rozbiórów chemicznych itp. nie mogą służyć jako dowód prawdziwego składu tych leków.

Przepisy sporządzania leków złożonych mają się znajdować w aptekach do przejrzania przez lekarzy. Zarządzenie to ma na celu nie tylko odjąć lekom złożonym, przeznaczonym do sprzedaży, cechy leków tajemnych, których utrzymywanie na składzie i sprzedaż jest bezwarunkowo wzbronioną, lecz także ma być w ten sposób utworzoną kontrola, aby i w tym razie sprawdzić tożsamość sprzedawanego leku złożonego z tym, którego przepis sporządzenia przedłożono, gdyby na drodze chemicznego rozbioru lub badania farmakognostycznego i drobnowidowego nie dało się to z wszelką dokładnością uczynić (ok. nam. z 5. II. 1884. L. 7047).

**Ogłaszanie leków.** Ogłaszanie szalbierycznych leków w publicznych gazetach, kalendarzach, pismach ulotnych itp. wraz z podaniem tych chorób, do których wyłączenia mają służyć — jest pod surową odpowiedzialnością aptekarzom i przemysłowcom wzbronionem.

Ogłaszania leków są tylko o tyle dozwolone, o ile nie stoją w przeciwieństwie z ustawą aptekarską a zatem, jeżeli nie zawierają ani rad udzielanych do leczenia chorób, ani nieprawdziwych podań, niezgodnych z zasadami wiedzy lekarskiej lub aptekarskiej, ani też szalbierezych, przynęcających zachwalań (ob. nam. z 9. VII. 1890. L. 47187).

**Środki silnie działające.** Maxymalne dawki tych leków podane w farmakopei mają zastosowanie nie tylko przy podawaniu ich w jakikolwiek sposób na wewnątrz, ale stanowią także ogólną wskazówkę przy stosowaniu ich do użytku zewnętrzn. z uwzględnieniem zasad nauki lekarskiej o zdolności wchłaniania leków przez odpowiednie narządy ustroju.

Według rozp. min. z 12. XII. 1889, lekarz jest obowiązany dawkę leków, objętych tablicą dawek maxymalnych, wyszczególnić na receptce także słowami. Jeżeli zaś pojedyncza, względnie dzienna dawka przekracza dawkę maxymalną, należy to wykrzyknikiem uwidocznic.

Recept w ten sposób nieoznaczonych, również jak recept niewyraźnie i nieczytelnie pisanych nie powinien aptekarz ekspedycyować bez poprzedniego porozumienia się z lekarzem na receptce podpisanym (ok. nam. z 16. III. 1892. L. 15437).

Środków silnie działających (wymienionych w tabeli IV. farmakopei wyd. VII.) nie wolno aptekarzom wydawać na jakikolwiek inny przepis, choćby nawet przez lekarza podpisany, jak tylko na receptę, według przepisu napisaną, w której ma być wyrażona oficjalna nazwa środka lekarskiego z podaniem ilości i dawki tegoż. (Ok. nam. z 17. X. 1887. L. 89000).

1. Dla przechowania środków silnie działających wymienionych w tabl. I. i II. farmakopei wyd. VII., mają apteki sprząwiałe naczynia zaopatrzone szlifowanymi i na krzyż wyciętymi korbami.

2. Wszystkie naczynia podręczne (Standgefässe) służące do przechowania wyż wymienionych środków, mają być zaopatrzone na przedniej swej ścianie napisem, literami trwałymi, nie dającymi się zamazać lub wypalonymi w szkle, z oznaczeniem najwyższej dawki leku.

3. Przy ekspedycyi leków do zewnętrznego użytku należy oznaczać naczynia sygnaturami z papieru czerwonego, zaś do wewnętrznego użycia z papieru białego.

4. Lekarzom ordynującym zaleca się celem zapobieżenia zamianie leków w razie równoczesnego przepisywania recept na leki, służące do wewnętrznego i zewnętrznego użycia, które z powodu wydawania w podobnych naczyniach mogą dać powód do zamiany — zapisywać takie recepty na osobnych kartkach, podając zarazem wyraźnie sposób użycia leku a unikać ogólnikowego oznaczania: »jak wiadomo« itp.

5. Przy sumarycznem zapisywaniu leków na t. zw. wyciągach (extracta medicamentorum) należy w myśl powyższych przepisów zastosować odpowiednie środki celem zapobieżenia zamianie leków przez wyraźne oznaczenie ich przeznaczenia do zewnętrznego lub wewnętrznego użycia. (Ok. nam. 31. V. 1898. L. 47910).

## Nieprawne zajmowanie się leczeniem.

§. 343 u. k. Kto nie odbywszy nauk lekarskich i nie będąc według przepisów prawa jako lekarz upoważniony do leczenia chorych, leczenie w sposób zarobkowy wykonywa lub zajmuje się niem za pomocą magnetyzmu zwierzęcego albo narkotyzacyi popełnia przekroczenie, ukarany być ma aresztem.

W miejscowościach, gdzie jest akuszerka egzaminowana, oraz w wypadkach, w których takową łatwo można sprowadzić podpadają karze grzywny lub aresztu osoby, zajmujące się bezprawnie z zawodu i za zapłatą wykonywaniem praktyki aku-szeryjnej; w wypadkach, ustawą przewidzianych sprawa ma być oddana władzom sądowym. (Rozp. min. z 6. III. 1854. Dz. p. p. Nr. 57).

## Nierząd.

Zwierzchności gminne obowiązane są pod odpowiedzialnością starać się o to, aby nierządnicę wyśledzoną przytrzymaną i ukarane zostały. Wałęsające się nierządnicę muszą być przez lekarzy rewidowane, a jeżeli są zarządzone mają być do leczenia oddane, po wyzdrowieniu zaś do miejsca przynależności odstawione. (Najw. post. z 11 cz. rwca 1819). Ukaranie nierządnicę pozostawione jest policyi miejscowej §. 509 u. k.

## Norma ordynacyjna i dyspensacyjna przy zapisywaniu leków na rachunek skarbu państwa.

§. 1. Lekarze zapisujący lekarstwa i obowiązki na koszt państwa, tudzież aptekarze, którzy je wydają, winni obznajomić się dokładnie z cenami, w obowiązującym cenniku podanemi.

§. 2. Należy się ograniczać do leków i obowiązków zawartych w obowiązującej pod porę farmakopei i w wydanym na ów czas cenniku lekarstw.

§. 3. Zapisywanie leków i obowiązków nieaptecznych, tylko wyjątkowo dozwolone, należy uzasadnić w receptcie.

§. 4. To, co się zapisuje, powinno być zawsze jak najprostsze i jak najtańsze tak pod względem środków, jak i postaci lekarstwa.

§. 5. Sole w wodzie rozpuszczalne, (o ile pod względem lekarskim nie zachodzi żadna obawa) należy zapisywać tylko za pierwszym razem w roztworze; w razie ponowienia lekarstwa należy zapisywać samą tylko sol (do rozpuszczania w odpowiedniej ilości w naczyniu, pozostałym z pierwszej ordynacyi).

§. 6. Środki, które już w małych dawkach skutecznie działają, jeżeli zapisanie ich w roztworze jest niemożliwe, lub nie odpowiedziałoby celowi, należy zapisywać w postaci proszków podzielonych na osobne dawki, gdy zaś zapisuje się proszki ze środków działających dopiero w większych dawkach, należy unikać ile możności dzielenia na dawki



§. 7. Dodatek cukru nie powinien wynosić więcej nad 0·5 gr. na każdą dawkę. Cukru samego nie wolno z apteki zapisywać.

§. 8. Do proszków wolno zapisywać opłatki bezbarwne, zaś do leków płynnych na ilość aż do 200 gramów płynu najwięcej 20 gr. syropu lub mel depuratum. Dolewanie cukru lub extractum liquiritiae nie jest dozwolone. Również nie wolno osładzać leków mocno gorzkich np. chininy środkami, nie pozwalającymi spodziewać się istotnego polepszenia smaku.

§. 9. Proste rozczyzny, napoje, nalewy i napary z tych środków, które w cenniku nie są większemi czcionkami wydrukowane, tudzież kataplazmy i gorzyczniki, powinny być robione ile możności w domu chorego według polecenia lekarza.

§. 10. Plastry należy kazać rozsmarować w aptece tylko wtedy, gdy tego ani sam chory, ani otaczające go osoby zrobić nie mogą.

§. 11. Na okłady należy używać zwyczajnie tylko wody. Do zrobienia kataplazmów należy używać farina placentae lini.

§. 12. Używanie pijawek należy ograniczyć do najkonieczniejszej potrzeby.

§. 15. Wszystkie szczegóły recepty powinny być napisane wyraźnie i czytelnie, a recepta ma być przez lekarza ordynującego podpisana.

§. 16. Przy taksowaniu lekarstw należy się trzymać ściśle postanowień §. 14 i 15 rozp. Minist. z 12. VII. 1889.

§. 17. Ceny naczyń liczy się najniższe z podanych w cenniku. O ile można używać torebek papierowych.

§. 18. Naczynia z poprzedniej ordynacji pozostałe, należy odnieść do apteki; lekarze dopisują w tym razie na recepte: ad vitrum adlatum a za nie aptekarzowi nie wolno liczyć należytości.

§. 19. Lekarze odstępujący bez usprawiedliwienia od powyższych przepisów poniosą wzrost naddatków.

§. 20. Te same przepisy obowiązują przy zapisywaniu i wydawaniu leków w służbie opieki publicznej nad ubogimi chorymi, w szpitalach i zakładach humanitarnych pod zarządem kraju lub gmin, oraz dla członków kas chorych.

## Obdukcya.

Sądowe oględziny trupa i obdukcya, winny być uskutecznione w każdym wypadku śmierci nienaturalnej. (Rozp. Min. spr. wewn. 28 stycznia 1860. Dz. u. p. 26).

## Oglądacz zwłok.

Dla każdej miejscowości ustanowionym być ma oglądacz zwłok i tegoż zastępca, których reprezentacya gminna w porozumieniu z obszarem dworskim mianuje a c. k. Starostwo po uznaniu ich na podstawie zbadania przez c. k. lekarza powiat. za uzdolnionych zatwierdza i zaprzysięga.

Gminom położonym w 4 kilometrowym promieniu wolno ustanowić wspólnego oglądacza i zastępcę.

W miejscowościach, gdzie osiedlonym jest lekarz dyplomowany jakoteż w miejscowościach nie więcej jak 4 kilometry od siedziby jego oddalonych ustanowionym być ma oglądaczem lekarz. Każde ciało zmarłego bez wyjątku ma być oglądane i może tylko na podstawie karty pośmiertnej przez oglądacza wydanej w terminie na tejsze oznaczonym, być pogrzebanem. W tym celu obowiązani są pozostali krewni, domownicy a w braku tych zarządca lub właściciel domu przy rzetelnem podaniu czasu zgonu domiś o tem bezzwłocznie oglądaczowi, który najdalej w 24 godzinach a w przypadkach nagłej śmierci natychmiast do oglądania przystąpi. W ostatnim przypadku tudzież w razie znalezienia ciała nieżywego lub przyjsia na świat dziecka nieżywego należy zarazem zrobić doniesienie przełożonemu miejscowemu. Ciała zmarłych w szpitalu publicznym ogląda lekarz szpitalny i wydaje kartki. Wynagrodzenie oglądacza zależy od umowy z dotyczącą gminą, która porozumie się w tym względzie z obszarem dworskim. Od stron nie wolno oglądaczowi pobierać żadnej opłaty. Gmina w porozumieniu z obszarem dworskim może za potwierdzeniem c. k. Starostwa ustanowić za oględziny mierne opłaty, od których jednak ubodzy są wolni. Opłaty uiszczane być winny wprost do kasy gminnej i stanowią fundusz na wynagrodzenie oglądacza. Przekroczenia tego rozporządzenia, o ile nie podpadają ustawie karnej, karane będą według cesarskiego rozporząd. z 20 kwietnia 1854 r. (Dz. u. p. Nr. 96). (Rozp. Nam. z 8 listop. 1879 r. L. 55225 dz. u. i r. kr. Nr. 86).

Kto przy oględzinach umarłego niedokładnie podaje czas śmierci i przyczyną się staje, iż zmarły wcześniej zostaje pochowanym lub do otwarcia zwłok oddanym jak tego przepisy do zapoieżenia pochowania i otwierania ciał pozoźnie tylko zmarłych dozwalaają, karany będzie aresztem od 1—6 miesięcy. §. 375 u. k.

## Oglądacz zwierząt

przeznaczonych do ładowania i wyładowywania na stacyach kolejowych pobiera jako takse po 10 ct. od sztuki t. j. ćwiartek, połówek lub całych, powyżej 50 sztuk po 5 ct. i zwrot kosztów za fiakra, jeżeli odległość wynosi do 2 kilometrów (Dz. u. kr. 1880 r. Nr. 31).

## Organizacya publicznej służby zdrowia.

§. 1. Nadzór zwierzchniczy nad całą służbą zdrowia i steroownictwo spraw lekarskich należy do administracyi państwa.

§. 2. Do administracyi państwa należy w szczególności:

- a) utrzymanie w naoczności osób, pełniących służbę zdrowia i ich nadzorowanie;
- b) nadzór zwierzchniczy nad szpitalami, domami zdrowia, mamek, podrzutków, obłąkanych i t. p. zakładami, nad kąpielami i zdrojowiskami;

- c) przestrzeganie ustaw, odnoszących się do chorób zaraźliwych, kwarantany, kontumacyi, handlu truciznami i lekami;
- d) szczepienie ospy;
- e) uregulowanie i nadzór stosunków aptekarskich;
- f) zarządzanie obdukcji sanitarno-policyjnych;
- g) przestrzeganie ustaw względem oględzin zwłok, pogrzebów, cmentarzów, składów padliny.

§. 3. **Policya zdrowia** ob. str. nast.

§. 6. Dla wykonywania państwowego zakresu działania w sprawach zdrowia istnieją:

**Najwyższa Rada zdrowia** przy ministerstwie spraw wewnętrznych, krajowe rady i kraj. referenci zdrowia i weterynarze przy kraj. władzach politycznych, rządowi lekarze i weterynarze powiatowi przy starostwach, wreszcie urzędnicy zdrowia w miastach, mających własne statuta gminne.

§. 8. **Rządowemu lekarzowi powiatowemu** są przydzielone w okręgu jego urzędowania następujące sprawy:

- a) Wykonywanie nadzoru nad sanitarno-policyjną działalnością gmin i nad personelem lekarskim w powiecie, przestrzeganie przepisów przeciw bezprawnemu wykonywaniu praktyki lekarskiej, tudzież przepisów względem handlu truciznami i lekami, nadzór nad zakładami leczniczymi, dobroczynnymi i wszelkimi innymi, podlegającymi nadzorowi we względzie sanitarno-policyjnym, nad łaźniami i zdrojowiskami, nad aptekami publicznymi i prywatnymi, wreszcie nad prowadzeniem rzemiosł, szkodliwych zdrowiu.
- b) Lekarz powiatowy winien stawiać wnioski co do kierowania sprawami zdrowia powiatu w ogólności, a w szczególności podczas epidemij, w razie niebezpieczeństwa działać bezpośrednio pod własną odpowiedzialnością; stawiać wnioski względem koncesyonowania zatrudnień lekarskich, przedsiębrać poruczone mu dochodzenie sanitarno-policyjne; podczas rekrutacyi pośredniczyć na wezwanie odnośnych organów; wywiadywać się w swoim powiecie o ogólnym stanie zdrowia ludzi i zwierząt domowych, o szkodliwych przesadach, odnoszących się do chorób i ich leczenia; nakoniec przedkładać peryodycznie naukowo traktowane sprawozdanie o tem wszystkim, co w jego okręgu pod względem sanitarno-policyjnym na uwagę zasługuje.
- c) Winien objeżdżać swój powiat peryodycznie, a oprócz tego ile razy potrzeba, w każdym wypadku z osobna.
- d) Jest obowiązany pełnić obowiązki lekarza sądowego za pobraniem przepisanych należytości.

§. 10. **Krajowa rada zdrowia** jest organem doradczym i wydającym opinie w sprawach zdrowia w kraju.

§. 11. Składa się z krajowego referenta zdrowia, z trzech do sześciu członków zwyczajnych, mianowanych przez rząd, tudzież z członków nadzwyczajnych, powoływanych z osobna do każdego wypadku.

Wydział krajowy może delegować do krajowej rady zdrowia dwóch członków zwyczajnych.



(NB. Izby lekarskie w Galicyi: krakowska i lwowska, wysyłają po jednym delegacie).

§. 12. Czas urzędowania członków zwyczajnych trwa trzy lata. Urząd członka krajowej rady zdrowia jest honorowym. Członkowie zwyczajni mają prawo podczas urzędowania używać tytułu: „c. k. radca zdrowia“.

§. 13. **Krajowy referent zdrowia:**

a) Czuwa nad wykonywaniem ustaw sanitarnych i rozporządzeń ze strony powołanych do tego organów, wykonuje nadzór nad wszystkimi osobami, pełniącymi służbę zdrowia i odnośnymi gremiami, wreszcie nad wszystkimi zakładami zdrowia i zdrojowiskami leczniczymi.

b) Przedsiębierze objazdy peryodyczne i wypadkowo potrzebne.

c) Opracowuje akta władzy krajowej, należące do zakresu polityki zdrowia i bierze udział w odnośnych komisjach,

Wedle ustawy z dnia 5. stycznia 1896 r.:

§. 1—3. Dla służby sanitarnej przy starostwach ustanawia się koncepistów sanitarnych w X., lekarzy powiatowych w IX. i starszych lekarzy powiatowych w VIII. klasie rangi; z tych  $\frac{1}{5}$  część przypada na X.,  $\frac{3}{5}$  cz. na IX., zaś  $\frac{1}{5}$  cz. na VIII. kl. rangi. Obsada posad w X. i VIII. randze następuje przez mianowanie w drodze konkursu, w IX. randze z reguły przez posunięcie z X. rangi; posady te nadaje namiestnik.

§. 4. W charakterze personalu pomocniczego mogą być nadto przyjmowani asystenci sanitarni; liczba adjutów dla tychże nie może przekraczać połowy liczby koncepistów.

§. 5. Przy namiestnictwach ustanawia się inspektorów sanitarnych w VII. klasie rangi; w tymże charakterze mogą być powoływani prowizorycznie również starsi lekarze powiatowi na czas grożących epidemij.

## Osiedlenie się.

lekarzowi dozwolone, gdziekolwiek zechce, za uwiadomieniem dotyczącej władzy politycznej I. instancyi. (24. IV. 1827).

Od czasu wprowadzenia w życie ustawy o Izbach lekarskich, każdy lekarz winien nadto zawiadamiać w 14 dniach Izbę lekarską, w której okręgu się osiedla.

## Piekarnie (cukiernie, kuchnie restauracyjne itd.).

1. Budynek, w którym mieści się piekarnia, ma odpowiadać wszelkim przepisom policyjno-budowniczym, ogniowym i sanitarnym, zawartym w ustawie budowniczej, w miejscu obowiązującej.

2. Lokale przeznaczone do wyrobu ciasta mają być tak obszerne, aby na każdego robotnika przypadało najmniej 10 mtr.<sup>3</sup> pustej przestrzeni; tak jasne, aby na 10 mtr.<sup>2</sup> powierzchni podłogi lokalu przypadało najmniej 0.6 mtr.<sup>2</sup> powierzchni okna.

3. Posadzki mają być jednolite (z asfaltu i betonu) bez spojów i szczelin.

4. Ściany i sufity mają być czysto wybielone lub biało pokostowane.

5. Wszystkie przestrzenie robocze mają być opatrzone dobrze działającymi wentylacjami.

6. Kominy mają być tak wysoko wyprowadzone, aby dym nie mógł dostawać się do sąsiednich mieszkań.

7. Należy dbać o jasne oświetlenie lokalu.

8. Izba dla robotników ma być odosobniona od pracowni; ma być jasna, sucha, w zimie ogrzewana, należyce wentylowana, czysto utrzymana. Na każdego robotnika ma przypadać najmniej 10 mtr.<sup>3</sup> miejsca. W izbie tej mają się znajdować pryzce, czystą słomą wypchane sienniki, wieszadła na odzież, umywalnia, mydło i ręczniki.

9. Do wyrobu ciasta można używać wody, przez c. k. lekarza powiat. za odpowiednią uznaniej.

10. Naczynia na wodę do wyrobu pieczywa mają być z żelaznej pobielanej lub z cynkowej blachy i mają być pokrywane przykryte. Stoły robocze, koryta, dzieżki, półki, kobiałki itp. przyrządy do wyrabiania i przechowywania pieczywa, równie jak wszelkie ścierki i płachty mają być zawsze czyste.

11. Do wyrobu ciasta nie wolno dopuszczać osób na rany, gruźlicę płuc lub na choroby zakaźne cierpiących lub z tego rodzaju chorobami styczność mających.

Woźnicy rozwożącemu pieczywo nie wolno dotykać rękami pieczywa, przy wydawaniu tegoż przekupniom.

12. W lokalach roboczych nie wolno robotnikom przebywać na stołach, worach, piecu lub podłodze.

13. Nie wolno im płuc na podłogę a tylko do spluwaček wodą napełnionych.

14. Robotnik ma być przy robocie czysto ubrany, na głowie ma nosić płócienną czapkę a przed rozpoczęciem roboty ma umyć ręce po łokcie.

15. W pracowni nie wolno używać tytoniu ani tabaki.

16. Urządzenie podwórza, śmietników, dołów kloacalnych i wychodków musi odpowiadać wymogom miejscowej ustawy budowlanej. (Okóln. nam. 6. I. 1894. L. 32373).

## Podejrzenie o popełnionej zbrodni.

Lekarze, chirurdzy, aptekarze, akuszerki i oglądacze zwłok zmarłych, gdy im się nadarzy przypadek, z którego wezmą podejrzenie o zbrodni lub wykroczeniu, obowiązani są o tem donieść władzy. Zaniedbanie doniesienia takiego karaniem będzie jako przestępstwo kara pieniężną od 10—100 złr. (§. 358 u. k.).

## Pojedynek.

Według ustawy karnej §. 158 i 190 tylko pojedynkujący i sekundanci są pociągani do odpowiedzialności, lekarz zaś wezwany do ewentualnej pomocy nie podlega żadnym przykrościom.

## Policja zdrowia

na mocy ustaw gminnych przydzielona do własnego zakresu działania gmin, obejmuje: a) przestrzeganie przepisów sanitarno-policyjnych względem gościńców, dróg i placów, miejsc zgromadzeń publ., pomieszkań, kanałów, wód płynących i stojących, wody do picia, żywności i naczyń oraz publ. zakładów do kąpania; b) piecza o łatwość znalezienia pomocy w chorobie i położu, tudzież o środki ratunku w nagłym niebezpieczeństwie życia; c) utrzymanie w naocznosci podrzutek, głucho-niemych, obłąkanych i kretynów; d) utrzymanie i zakładanie trupiarni i cmentarzy; e) czuwanie nad targowicami bydła i transportami bydła; f) urządzenie i utrzymanie składów padliny. W poręczonym zakresie działania: a) wykonanie środków policyjno-sanitarnych w celu zapobieżenia chorobom zaraźliwym i ich rozszerzeniu się; b) przestrzeganie rozporządzeń i przepisów sanitarno-policyjnych względem pogrzebów; c) oględziny zwłok; d) współdziałanie przy wszystkich czynnościach komisyjnych i oględzinach w obrębie gminy; e) bezpośredni nadzór nad składami padlin i oprawcami; f) peryodyczne składanie władzy politycznej sprawozdań zdrowotnych. (Ust. z 30 kwietnia 1870 r. dz. u. p. Nr. 68).

## Położna.

Od 1 października 1897 obowiązują (w myśl rozp. minist. spraw wewn. z 10. X. 1897. Dz. u. p. Nr. 216) następujące przepisy służbowe dla położnych:

§. 1. Każda położna ma posiadać drukowany egzemplarz »przepisów«.

§. 2. Każda położna ma posiadać: 1) litrowy irrygator (szklany, gumowy lub blaszany, pobielany albo niklowany) z odpowiednim węzłem i kurkiem gumowym, 2) dwie szklane kanki maciczne, 3) dwie gumowe kanki stolcowe z oliwką, 4) cewnik kobiecy z nowego srebra, 5) dwie szczoteczki druciane do czyszczenia kanek i cewnika, 6) nożyczki pępowinowe, 7) zapas tasiemek pępowinowych, 8) nożyczki do obcinania paznogi, 9) pilnik metalowy do paznogi, 10) szczoteczkę ze sierści (do czyszczenia rąk), 11) 50 gr. mydła, 12) zapas 150 gr. czystego karbolu, 100 gr. lysolu lub 50 gr. kresolu, we fiaskach z odpowiednim, nie dającym się zetrzeć napisem, 13) naczynko szklane z podziałką na 10, 20, 30 i 50 gramów, 14) 50 gr. waseliny lub lanoliny, 15) 25 gr. kropli Hoffmana, 16) 25 gr. kropli cynamonowych, 17) 10 gr. nadmanganianu potasowego, 18) ciepłomierze Celsiusza: do kąpieli i do mierzenia ciepłoty ciała, 19) 100 gr. waty Brunsa, 20) 1 metr batystu Billrotha 21) fartuch (aż pod szyję), 22) czysty ręcznik, 23) dziennik o przepisanych rubrykach, 24) podręcznik nauki położnictwa.

Przedmioty te należy mieć zawsze na pogotowiu i utrzymywać je w najlepszym stanie.

Środki żrące (karbol, lysol, kresol) mają być przechowywane w bezpiecznym schowku.



Środki lecznicze ma położna pobierać z najbliższej apteki na książkę.

§. 3. Położna podlega władzy politycznej I. instancyi (c. k. starostwu, magistratom miast o własnym statucie); nad jej zachowaniem czuwa bezpośrednio zwierzchność gminna, jakoteż praktykujący lekarze.

§. 4. Położna ma się przedstawić lekarzowi urzędowemu, przedłożyć swój dyplom i okazać przedmioty przepisane w §. 2.

Ma się też zgłosić do naczelnika gminy (władzy policyjnej) i zawiadomić o każdej zmianie swego mieszkania, które ma być oznaczone odpowiednim szyldem.

Wreszcie jest obowiązana przedstawić się w przynależnym urzędzie parafialnym.

§. 5. Nie wolno położnej umieszczać w gazetach ogłoszeń innych, prócz tylko takich, które dotyczą jej uprawnionego wykonywania zawodu.

§. 6. Ma prowadzić życie uczciwe i skromne, a rodzącym nieść pomoc w każdej porze dnia, z całą gotowością i według najlepszej wiedzy.

§. 7. Nie powinna się wydalać z mieszkania bez naglącej przyczyny a w razie nieobecności w domu zostawić dokładną wiadomość, gdzieby ją łatwo można odszukać.

§. 8. Położna ma zachować zawsze największą czystość i unikać zetknięcia z osobami, cierpiącymi na choroby zakaźne. Przed dotknięciem pielęgniarskiej niewiasty ma za każdym razem jak najstaranniej oczyścić swoje ręce i przyrządy mydłem i płynem odwietrzającym.

Powinna dbać o pielęgnowanie skóry na rękach a zwłaszcza o czyste utrzymanie paznogi.

Suknie ma nosić tylko takie, które się łatwo dają odczyścić (wyprać) z rękawami, dającymi się zakasać aż po łokcie.

§. 9. Położna, która doznała podejrzanego zanieczyszczenia ciała, bielizny lub odzieży, musi się poddać ścisłemu odwietrzeniu, zwłaszcza zaś (§. 10) swe ręce i przybory, za pomocą 3% rozczynu kwasu karbolowego, 3% lysolu lub 1% kresolu.

Ręce należy zmywać przynajmniej przez 3 minuty ciepłą wodą i mydłem przy użyciu szczotki, oczyścić paznogie i zanurzyć ręce na 3 minuty w rozczywie odwietrzającym.

§. 11—13. Wezwana do rodzącej ma położna zbadać położnicę jak najtroskliwiej i to głównie zewnątrznie a unikać ile możności badania wewnętrznego.

Według wyniku badania ma pouczyć niewiastę w sposób oględny i zrozumiały, jak się powinna zachowywać. W razie zbliżającego się porodu ma położna zarządzić konieczne przygotowania i udzielić potrzebnej pomocy.

§. 14. Bez szczególnego pozwolenia władzy nie wolno położnej oddawać dla zarobku swego mieszkania obcym niewiastom do odbycia porodu.

O rozwiązaniu niewiasty, zaszłam w mieszkaniu położnej z powodu nagłego przypadku, ma zawiadomić bezzwłocznie zwierzchność gminną.

§. 15. Położnej, stykającej się z osobą chorą na chorobę zakaźną, nie wolno pielęgnować innej niewiasty ciężarnej, rodzącej lub położnicy aż do decyzji lekarza ordynującego (względnie gminnego). W wyjątkowych nagłych wypadkach może udzielać pomocy, jednak dopiero po najściślejszej desynfekcyi ciała i odzieży.

§. 16. Położnej nie wolno oddalać się podczas porodu, nawet przy prawidłowym ma pozostać najmniej przez 3 godziny po odejściu łożyska. Z wyjątkiem nieodzownej konieczności wzbronionem jest, by położna udzielała pomocy równocześnie dwu rodzącym.

§. 17. Badanie i obsługa rodzącej ma się odbywać z zachowaniem możliwej czystości rąk położnej i wszelkich przy porodzie używanych przyborów.

§. 18. Przed porodem należy przeprowadzić odwietrzenie ciała rodzącej.

§. 19. Podczas porodu ma położna przestrzegać ściśle wskazówek naukowych; nie wolno jej przebijać pęcherza płodowego bez naglącej potrzeby.

§. 20—26. Przy podwiązaniu pępowiny, cuceniu omdlałego noworodka, oczyszczeniu oczu (zwłaszcza w przypadkach podejrzanych) przy odejściu części dodatkowych płodu, przy pielęgnowaniu noworodka i położnicy podczas położu ma położna postępować wedle przepisów, zawartych w podręczniku położnictwa.

Części dodatkowe płodu należy zagrębać lub spalić.

§. 27. W razie niebezpieczeństwa życia noworodka (chrześcijańskiego) ma dopełnić chrztu tegoż z wody, za zgodą rodziców (matki), o czem ma donieść przynależnemu proboszczowi.

§. 28. Położna ma wezwać lekarza w wypadkach nieprawidłowych lub grożących niebezpieczeństwem matce czy dziecku.

Przyzwaniu lub wyborowi lekarza przez chorą lub jej rodzinę, nie wolno się położnej sprzeciwiać; po przybyciu lekarza ma się zupełnie zastosować do jego wskazówek.

§. 29. W szczególności należy wezwać lekarza, w przypadkach następujących:

a) U ciężarnych: 1) zwężenie miednicy, 2) krwotoki, 3) podejrzenie choroby lub groźne objawy, 4) nagła śmierć ciężarnej, 5) uporeczywe zaparcie moczu lub stolecia.

b) U rodzących: 1) nieprawidłowe położenie płodu, 2) wypadnięcie rączki, nóżki lub pępowiny, 3) nieprawidłowości w budowie miednicy lub wielkości płodu (główki), 4) nieprawidłowe bóle porodowe i przewlekanie się porodu, 5) osłabienie tonów płodu, 6) krwotok, 7) poprzędzanie łożyska, 8) zatrzymanie łożyska (do godziny, w całości lub częściowe), 9) przedarcie międzykroczca, 10) poronienie, nieczasowy lub przedwczesny poród, 11) poród mnogi, 12) zniekształcenie płodu, 13) jakiegokolwiek groźne objawy zachorowania lub w nagłej śmierci rodzącej niewiasty.

c) U położnic i noworodków: zatrzymanie odchodów, cuchnienie tychże, krwotoki, jakiegokolwiek chorobowe objawy.

§. 30. Położnej nie wolno leczyć ciężarnych, rodzących, położnic lub dzieci.

Tylko w razie zupełnej niemożebności sprowadzenia lekarza i widocznego niebezpieczeństwa, wyjątkowo dozwala się położnej wykonać obrót, wydobyć płód w położeniu miednicowem, odprowadzić wypadniętą pępowinę lub wypadłą obok główki rączkę, wydobyć zatrzymane łożysko.

Używanie instrumentów jest położnej bezwarunkowo zabronione.

§. 31. Położna ma donosić zwierzchności gminnej w sposób przepisany o każdym wypadku porodu, również o każdym porodzie, odbytym bez pomocy egzaminowanej położnej.

Położna ma być obecną przy ceremonii chrztu i zapisywaniu dziecięcia w metryce urodzin, celem świadczenia o właściwych datach, odnoszących się do urodzin.

§. 32. Położna ma zawiadomić władze o każdym wypadku uzasadnionego podejrzenia o dokonaniem lub zamierzonym zabiciu lub spędzeniu płodu, albo i innej podobnej karygodnej czynności (§. 359 ust. kar.).

Położna dopuszczająca się tego rodzaju czynów, podpada ustawie karnej.

§. 33. Położna ma sumiennie przestrzegać powierzonych sobie tajemnic. Wezwana przez Władze polityczne lub sądowe ma zeznać szczerą prawdę.

§. 34. Martwych płodów, poronionych jaj płodowych i ząsniadów nie wolno niszczyć bez pozwolenia lekarza, ustanowionego do oglądania zwłok.

§. 35—36. Każda położna ma prowadzić dziennik i wykazy porodów.

§. 37. Za przekroczenia przepisów służbowych może być położna karana przez władze polityczne grzywną lub aresztem (w myśl rozp. minist. z d. 30 IX. 1857. Dz. u. p. Nr. 198).

## **Pralnie przemysłowe.**

1. Lokal ma być jak najczyściej utrzymany i opatrzony w nieprzepuszczalną posadzkę

2. Naczynia i przyrządy w pralniach używane mają być nieprzemakające, gładkie i łatwo czyścić się dające.

3. Osoby zajęte sortowaniem i moczeniem brudnej bielizny mają być ubrane podczas roboty w fartuch, który po skończonej pracy zdjąć a w miarę potrzeby wyprać należy. Wśród roboty nie powinny przyjmować żadnych pokarmów, a przed jedzeniem i po robocie winny obmyć twarz i ręce.

Nie szczepione lub szczepione dawniej, niż przed 15 laty mają być zaszczipione (względnie r waceynowane).

4. Transport brudnej bielizny ma się odbywać w dokładnem zamknięciu i w ten sposób, aby brudna bielizna nie stykała się z bielizną praną.

5. Nie wolno przyjmować bielizny, pochodzącej od osób chorych lub zmarłych na choroby zakaźne bez poświadczenia wykonanej desinfekcyi.



W celach profilaktycznych należy wszystkie sztuki bielizny wygotować przed praniem przynajmniej przez kwadrans we wrzącej wodzie (100° C.).

Uwaga ta odnosi się zwłaszcza do bielizny do prania przyjmowanej z zakładów leczniczych, hotelów, domów zajezdnych, przytulisk itp. (ok. nam. 23. IV. 1892. L. 27317).

### Prostytucyjne lokale.

W tychże nie wolno wydawać żadnych napojów ani potraw z domieszką środków odurzających lub podniecających. (Rozp. Nam. z 3 lutego 1892 L. 14426).

### Przewóz zwłok

i wydawanie im paszportów zależy od władz administracyjnych I instancji t. j. od starostw i magistratów miast. Pozwolenia na rzeczony przewóz zwłok w ogólności, w szczególności zaś na wydobycie ich z grobu odmówić należy, gdy lekarz urzędowy w tej mierze zapytany oświadczy, że zachodzi obawa, aby to nie wpłynęło szkodliwie na stan zdrowia publicznego, lub na zdrowie osób przy tem zatrudnionych. Jeżeli przewiezienie albo wydobycie z grobu i przewiezienie zwłok może być dozwolone, będzie wydany w tej mierze na podstawie opinii lekarza urzędowego przepis policyjno-zdrowotny do wypadku zastosowany, a osoba z ramienia służby zdrowia wyznaczona dopilnuje osobiście, aby postąpiono według przepisu.

Pod względem trumien i zamknięcia w nich zwłok obowiązują następujące przepisy: a) jeżeli przewóz ma trwać dłużej jak tydzień, zwłoki mają być zabalsamowane; b) jeżeli przewóz ma trwać 24 godzin i dłużej, zwłoki należy umieścić w podwójnej trumnie i przymocować je pasami; trumny mogą być z drzewa twardego wylane smołą, albo też metalowe. Trumna wewnętrzna powinna być zalana smołą lub zalutowana. Nadto trumnę drewnianą wstawia się w skrzynkę drewnianą. Jeżeli zwłoki mają być przewiezione nie więcej jak na milę, wyczajna trumna może być uznana za dostateczną. Jeżeli przewozi się dalej jak na milę, należy użyć trumny podwójnej jak pod b).

W czasie wydobywania zwłok z grobu, wykonawca służby zdrowia ma przestrzegać: aby czynność odbywała się w czasie chłodnym i nie było obcych osób, a y obecni odwracali się od wyziewów wychodzących z grobu, aby powietrze oczyszczono, a wydobyte z grobu zwłoki niezwłocznie włożono do trumny. Na wozie jadącym ze zwłokami oprócz woźnicy ma być przewodnik, obowiązani są oni trzymać się ściśle drogi w paszporcie oznaczonej i nie wolno nigdzie stanąć bez potrzeby. O przybyciu zwłok na cmentarz miejsca przeznaczenia, należy uprzedzić gminę, aby wysłała osobę dla odebrania paszportu zwłok, tudzież świadectwa lekarskiego i dla sprawdzenia, czy opakowanie i trumny odpowiadają przepisom. Trumien w taki sposób przywiezionych nie wolno otwierać. (Rozp. Min. spr. wewn. d. 3 maja 1874).

Przewiezienie zwłok zmarłych w przebiegu ospy, szkarlatyny, tyfusu plamistego, dyfteryi, cholery, żółtej febry i dżumy do

innego im przynależnego miejsca grzebania może być dozwo-  
 lenem dopiero po upływie roku od dnia śmierci z zastrzeżeniem  
 wszelkich innych ostrożności. Przewóz zwłok osób zmarłych na  
 inne choroby może być dozwo-  
 lenym o ile lekarz urzędowy nie  
 dostrzeże jakiej przeszkody, pod warunkiem, że zwłoki zawinięte  
 będą w prześcieradło zmaczane w 5% kw. karbolowym a wszelkie  
 inne wymogi co do transportu będą zachowane. (Rozp. c. k. Nam.  
 z 3 lutego 1891. L. 82102).

Przewóz zwłok na kolejach (ob. rozp. min. handlu z 20  
 kwietnia 1889). Przewóz zwłok do Niemiec (ob. ok. nam. z 9  
 kwietnia 1890. L. 23529).

## Przyczyna niezdolności do robienia testamentu.

§. 666 u. c. Wola spadkodawcy jest nieważną, jeżeli dowie-  
 dzionem będzie, iż nastąpiła w stanie szaleństwa. Niewątpliwość  
 tego twierdzenia przez biegłych w sztuce lub przez urzędowe  
 osoby, które o stanie umysłu spadkodawcy dokładnie się prze-  
 konały lub przez inne pewne dowody wykazaną być powinna.

## Rachunki

za czynności komisyjne z polecenia c. k. Władzy politycznej spor-  
 ządzane być mają na całym arkuszu przy dołączeniu allegatów  
 a mianowicie: polecenia do wykonania czynności i potwierdzenia  
 Zwierzch. gminnej z wykonania czynności (lekarze wolnoprakt.)  
 a wreszcie w razie eksponowania do miejsca zarazy także we-  
 zwania przeznaczającego na ekspozyturę jakoteż odwołującego  
 z teje. Jeżeli polecenie załączonem zostało do rachunku z po-  
 przedniego miesiąca, należy to w uwadze uwidocznnić. Rachunek  
 kosztów z całego miesiąca podróży ma być przedłożonym c. k.  
 Starostwu najpóźniej do 1/1 dni po upływie miesiąca, w którym  
 czynność komisyjna miała miejsce. Rachunek ma być podpisany  
 pełnem imieniem, nazwiskiem i godnością rachunkodawcy. Ra-  
 chunki mają być sporządzane z osobna według rodzaju czynności,  
 przyczem na czynność tego samego rodzaju choćby w kilku miej-  
 scowościach przedsiębraną, sporządzić należy jeden rachunek.  
 Rachunki za szczepienie ospy ochronnej mają być przed-  
 kładane na przepisanych formularzach. W rachunkach tych mają  
 lekarze wymienić w rubryce pierwszej tylko te dnie, w których  
 w podanej miejscowości szczepienie w rzeczywistości wykonali;  
 za szczepienie wolno im jednak zaliczyć większe dyety i to od-  
 powiednio do odległości i ilości zaszczepionych. Rachunek za  
 szczepienie wraz z wykazami szczepienia ma być najpóźniej do  
 końca października przedłożonym. (Rozp. Nam. z 26 maja 1880  
 do L. 56778 ex 1879).

## Rany.

Wezwany do dania opinii lekarz powinien dobrze się zasta-  
 nowić nad tem, czy to jest lekkie czy ciężkie uszkodzenie ciała,  
 bo w przypadku gdy rana jest przyczyną niezdolności pełnienia

obowiązku, przynajmniej przez dni 20, sprawca podlega karze od 6 mies. do 5 lat, wtedy gdy przy lekkich uszkodzeniach ciała, areszt nie wynosi dłużej nad 1—6 mies.

### Samobójstwo.

Lekarz wezwany zbadać powinien, czy wedle rodzaju śmierci, ilości, położenia lub ważności ran, można przypuścić, że zmarły sam so ie śmierć zadał.

### Służba lekarska.

Czas służby lekarskiej (sekundaryatu) przy publicznych zakładach dobroczynnych i szpitalach, zostających pod nadzorem państwa, o ile schodzi się bez żadnej przerwy z objęciem stanowiska w publicznej służbie (zdrowia), ma być w swoim czasie policzony przy wymiarze emerytury, względnie pensyi wdowiej. (Rozp. ces. z 1. października 1862).

Wdowy i sieroty po lekarzu państwowym, zmarłym wśród pełnienia swych obowiązków podczas cholery, czy to z tej epidemii, czy z innej jakiej choroby, mają prawo do zaopatrzenia ze skarbu państwa, nawet choćby zmarły nie miał jeszcze dziesięciu lat służby.

Wdowy i sieroty po innych lekarzach, użytych przez władze państwowe przeciw cholercie i w tym charakterze zmarłych, mają równe prawa do zaopatrzenia, jak wdowy i sieroty po lekarzach państwowych. (Rozp. min. spraw wewn. z 6. maja 1856).

Toż samo odnosi się do rodzin lekarzy, zmarłych podczas epidemij tyfusowych, wszakże z zastrzeżeniem decyzji w poszczególnych przypadkach ministerstwa spraw wewn. i min. skarbu. (Rpzp. min. z d. 8. maja 1857).

### Służba zdrowia w gminach i obszarach dworskich.

Wedle ustawy z d. 2. lutego 1891.

§. 1. **Lekarze gminni lub okręgowi** mają być ustanowieni celem wykonania obowiązków sanitarno-policyjnych, nałożonych gminom (w §§. 3. i 4. ust. z d. 30. kwietnia 1870) ob. „policya zdrowia“ str. 70.

§. 2. Gminy, mające osobny statut gminny, jakoteż gminy, w których obowiązuje ustawa z d. 13 marca 1889 (Nr. 24. Dz. u. kraj.), mają własnym kosztem utrzymywać potrzebną ilość lekarzy gminnych (miejskich) tak, żeby na każde 15000 mieszkańców przypadał co najmniej jeden lekarz.

§. 3. Gminy, nie utrzymujące własnych lekarzy, będą łączone z gminami tego samego powiatu politycznego i z istniejącymi przy nich obszarami dworskimi w okręgi sanitarne.

Dla każdego okręgu sanitarnego będzie ustanowiony lekarz okręgowy.

§. 5. Utworzenie okręgu sanitarnego zależy od uchwały Wydziału krajowego w porozumieniu z oc. k. Namiestnictwem



(c. k. krajową Radą zdrowia), na przedstawienie Wydziału powiatowego.

Wydział powiatowy przedstawia wniosek, czy i gdzie ma być utworzoną posada lekarza okręgowego.

Gdyby Wydział powiatowy mimo dwukrotnego wezwania przez Wydział krajowy takiego wniosku nie przedstawił, Wydział krajowy skutecznie poruczone Wydziałowi powiatow. zadanie.

§. 7. Chcący otrzymać posadę lekarza gminnego lub okręgowego, muszą prócz dostatecznej fizycznej zdolności, posiadać następujące warunki:

- 1) Prawo obywatelstwa austriackiego,
- 2) dyplom doktora medycyny,
- 3) nieskazitelny charakter,
- 4) znajomość języków krajowych,
- 5) praktykę najmniej dwuletnią w zawodzie lekarskim.

Między kandydatami mają pierwszeństwo ci, którzy wykazą się dwuletnią służbą w szpitalu powszechnym po uzyskaniu dyplomu doktorskiego, albo egzaminem fizykalnym.

Kandydaci ubiegający się o posadę lekarza gminnego o własnym statucie, muszą wykazać się egzaminem fizykalnym.

§. 8. Lekarzy gminnych (miejskich) mianuje Rada gminna (miejska), lekarzy okręgowych Wydział powiatowy.

Tymczasowe obsadzenie posady nie może trwać dłużej nad jeden rok.

W miastach, mających osobny statut gminny, tudzież w miastach, podlegających ustawie z 13. marca 1889, lekarze gminni stale zamianowani, stoją na równi z urzędnikami miejskimi, stale mianowanymi.

Celem obsadzenia posady lekarza gminnego lub okręgowego należy rozpisac konkurs.

Mianowanemu lekarzowi należy wydać dekret i określić w nim dokładnie warunki nadania posady.

§. 11. Lekarze gminni pobierają z kasy gminnej płacę, ustanowioną przez radę gminną (miejską) a okręgowi pobierają nadto zwrot kosztów na podróże służbowe.

Płaca lekarza gminnego lub okręgowego nie może być niższą, jak 500 złr.

§. 14. Lekarze gminni i okręgowi są stałymi fachowymi organami, powołanymi do współdziałania przy wykonywaniu sanitarno-policyjnych obowiązków i mają z tego względu charakter urzędników publicznych. Obowiązki ich określi instrukcja.

Lekarzowi gminnemu lub okręgowemu nie wolno żądać ani przyjmować wynagrodzenia od stron za wykonanie czynności, wchodzących w zakres gminnej służby zdrowia.

Lekarze gminni (okręgowi) są obowiązani szczepić ospę w miejscu swej siedziby bezpłatnie, z ós po za obrębem tejże za poborem należytości, ustanowionej w miarę ilości szczepionych.

Politycznej władzy krajowej służy prawo zarządzać od czasu do czasu szczepienie ospy w okręgach sanitarnych przez lekarza powiatowego.

§. 15. Naczelnicy gmin (burmistrze), względnie Wydziały powiatowe nadzorują czynność urzędową lekarzy gminnych (okręgowych) i sprawują nad nimi władzę dyscyplinarną.

Dochodzenie dyscyplinarne należy wdrożyć, jeżeli lekarz zaniedbuje obowiązki urzędowe, lub gdy stał się winnym innych przekroczeń służbowych.

Kary dyscyplinarne są: nagana, grzywna (do 100 złr.), wreszcie usunięcie ze służby.

Zażalenia przeciw orzeczeniu dyscyplinarnemu będą rozstrzygane w toku instancyj autonomicznych.

§. 16. W gminach, mających własny statut, mają być ustanowione stałe **Komisje zdrowotne**.

Te mogą być ustanowione także i w innych gminach, tudzież dla okręgów lub dla całych powiatów.

Takie komisje mają na celu, jako organa fachowe doradcze, wspierać administrację odnośnych gmin (okręgów sanit.) w wykonywaniu zdrowotnego zakresu działania i starać się o ulepszenie zdrowotnych urządzeń.

Skład i czynność tych komisyj określi odnośny statut.

§. 17. Każda gmina wraz z obszarem dworskim ma się postarać o to, aby w niej była zapewnioną dostateczna **pomoc położnicza** w ogóle, a w szczególności bezpłatna pomoc akuszerki dla ubogich rodzących.

§. 18. Wszystkie gminy, które utrzymują własnych lekarzy, mają poczynić odpowiednie zarządzenia celem niesienia **natychmiastowej pomocy dla chorych**, potrzebujących przytułku i opieki, oraz dla rodzących, a mianowicie mają one utrzymywać w pogotowiu odpowiednio urządzonej lokal dla chorych, opatrzonej w najniezbędniejsze potrzeby ratunkowe i przewozowe.

§. 20. Nadzór zwierzchniczy, służący administracji państwa w myśl postanowień z d. 30 kwietnia 1870 (Dz. p. p. Nr. 68) nad wszystkimi sprawami zdrowotnymi, niniejszą ustawą nie zostaje naruszony.

Rozporządzenie wykonawcze do ustawy z d. 2. II. 1891. (Dz. u. i r. kr. Nr. 17).

Do §. 5. Przy oznaczaniu siedziby **lekarza okręgowego** należy mieć na uwadze możliwość należytego spełniania obowiązków i warunki stałego utrzymania się lekarza.

Na siedzibę lekarza okręg. należy wybrać taką miejscowość, z którejby ze względu na środki komunikacyjne najłatwiej mógł spełniać obowiązki służby sanitarnej.

Do §. 7. Dostateczną fizyczną zdatność starającego się o posadę lekarza gminnego lub okręgowego, należy udowodnić świadectwem, wystawionem lub potwierdzonem przez c. k. lekarza powiatowego.

Do §. 8. W ogłoszeniu konkursu na posadę lekarza gminnego, należy wymienić płacę i żądane warunki; na posadę lekarza okręg. nadto siedzibę, ilość gmin, tworzących okręg sa-

nitarny, zaludnienie tychże, wysokość ryczałtu na podróże służbowe, ewentualnie obowiązek utrzymywania apteki domowej.

Do §. 9. Lekarz gminny i okręgowy ma być zaprzysiężony.

Do §. 11. Lekarze gminni i okręgowi pobierają płacę w ratach miesięcznych z góry, ryczałt w ratach kwartalnych z góry.

Do § 14. Lekarz gminny (okręgowy) jest obowiązany w granicach swego okręgu służbowego, na wezwanie władzy i za ustanowionem wynagrodzeniem wypełniać sanitarne czynności urzędowe.

Do §. 17. Siedzibę **akuszerki okręgowej**, jej okręg służbowy i wysokość płacy oznacza Wydział powiatowy w porozumieniu z polityczną władzą powiatową.

Tenże rozpisuje konkurs z terminem najwyżej dwumiesięcznym i mianuje akuszerkę po zasięgnięciu zdania politycznej władzy powiat. co do kwalifikacyj kandydatek.

Płaca akuszerki gminnych lub okręgowych wynosi najmniej 100 złr. rocznie albo 2 złr. od każdego porodu u ubogich, albo 50 złr. rocznie i 1 złr. od porodu. (Rozp. nam. 30. VIII. L. 67596).

**Obowiązki lekarza gminnego (okręgowego).** Lekarz gminny (okręgowy) ma się jak najdokładniej zapoznać ze stosunkami gminy (okręgu) i starać się o usuwanie usterek sanitarnych.

W szczególności jest on obowiązany :

- a) wpływać na usunięcie przeszkód w ruchu ludności na drogach i placach publicznych;
- b) zwiedzać budynki publiczne (szkoły, hotele, karczmy, przytuliska, areszta, fabryki itd.);
- c) dawać opinię przy budowie studni, kanałów, wodociągów, przy budowie szkół, zakładów dobroczynnych, kąpielowych i przemysłowych, przy zamieszkaniu nowych budowli;
- d) zwracać uwagę na zanieczyszczenia wód płynących i stojących;
- e) nadzorować artykuły żywności, sprzedaż naczyń, zdrowiu szkodliwych, używanie barwików do barwienia pokarmów i napojów;
- g) nadzorować sprzedaż mięsa i targowicę;
- h) czuwać nad wyborem miejsc do kąpeli w rzekach i stawach;
- i) udzielać bezpłatnej pomocy chorym ubogim z gminy (okręgu);
- k) przepisywać leki dla ubogich na koszt gminy (obszaru dworskiego) wedle normy ordynacyjnej;
- l) nadzorować akuszerki;
- m) zaopatrzyć się w aptekę podręczną;
- n) czuwać nad lokalami, przeznaczonymi dla chorych; nad utrzymaniem w dobrym stanie przyrządów ratunkowych i transportowych;
- o) nieść pomoc lekarską w przypadkach nagłych;
- p) utrzymywać ewidencje podrzutków, głuchoniemych, ciemnych, obłąkanych, matołków i kalek;
- r) czuwać nad cmentarzami i trupiarniami;
- s) interweniować w razie wybuchu choroby zakaźnej;
- t) wykonywać osobiście w miejscu siedziby oględziny zwłok. w innych gminach dozorować oglądaczy;



- u) brać udział w komisjach sanitarno-policyjnych;
- v) brać udział w obradach Rady szkolnej miejscowej (na zaproszenie przewodniczącego) w sprawach, dotyczących się higieny szkolnej;
- w) nadzorować prywatne zakłady lecznicze i domy porodowe;
- x) przedkładać z końcem każdego roku statystyczne wykazy sanitarne; donosić o wszelkich przypadkowych uszkodzeniach cielesnych;
- y) prowadzić dziennik czynności urzędowych, protokół zmarłych i zbiór normalistów;
- z) zawiadomić naczelnika gminy w razie koniecznej potrzeby wyjazdu na czas nad 24 godzin.

## Spędzenie płodu.

Kobieta podejmująca jakąkolwiek czynność, sprawującą spędzenie jej płodu, lub sprowadzającą poród w ten sposób, iż dziecko nieżywe na świat przychodzi, staje się winną zbrodni. Akuszerka, która jest sprawczynią spędzenia płodu, lub uczestniczką tego czynu, tudzież ta, która zaniedba zawiadomić władzę o powziętem podejrzeniu, że zbrodni popełniono, podpada karze. Jeżeli spędzenie płodu usiłowanem było, lecz skutecznionem nie zostało, wówczas ma być orzeczoną kara więzienia od  $\frac{1}{2}$ —1 roku; uskutecznione zaś spędzenie ulega karze ciężkiego więzienia od 1—5 lat. Zbrodni tej staje się winnym i ten, kto w jakimkolwiek zamiarze wbrew wiedzy i woli matki spędzenie płodu jej sprawia lub sprawić usiłuje. Zbrodniarz takowy ulegnie karze ciężkiego więzienia od 1—5 lat; a jeżeli przez tę zbrodnię i matka narażoną została na niebezpieczeństwo śmierci lub uszczerbek w zdrowiu poniosła od 5—10 lat (ust. k. §. 144—148).

Poród przedwczesny sztuczny, w celu ratowania życia matki i dziecka, nie naraża lekarza na odpowiedzialność, lecz nie należy operacji tej przedsięwziąć inaczej, jak po odbytej naradzie lekarskiej.

## Środki spożywcze.

Rozporządzenie Ministerstwa spraw wewn. skarbu i rolnictwa z dnia 13 października b. r. Dz. u. p. Nr. 240 wprowadza w życie z końcem b. r. państwowe zakłady badania środków spożywczych ustanowione ustawą z dnia 16 stycznia 1896. Dz. u. p. Nr. 89 z r. 1897.

Rozporządzenie rzeczone jest ważnym krokiem na polu administracji zdrowotnej i rzecz można, umożliwiają dopiero sprężyste, celu świadome i skuteczne wykonywanie §. 30 ustawy zdrowotnej z dnia 30. X. 1870, Dz. u. p. Nr. 68, który odnosi się do wykonywania kontroli nad środkami żywności, wodą do picia, naczyniami i t. p. prz. z gminy we własnym ich zakresie działania.

Zadanie zakładów jest dwójakie: 1) wykonywują one badania środków żywności i przedmiotów na żądanie władz, sądów i organów, powołanych do kontroli w tej mierze, częścią

ustawą z dnia 16 I. 1896, częścią osobnemi ustawami krajowemi (które mają być dopiero wydane) i wydają opinie i orzeczenia o wyniku tego badania; upoważnione też są do dokonywania badań na żądanie stron prywatnych; 2) są zarazem z kłędami naukowymi i dla wykształcenia praktycznego biegłych (ekspertów) w badaniu środków żywności. Winny także oddawać się badaniom czysto naukowym w zakresie znawstwa środków żywności.

Kierownik zakładu jest obowiązany na wezwanie sądu i władz administracyjnych delegować właściwych urzędników zakładu do rozpraw sądowych i komisjonalnych dochodzeń.

Dozwolone jest też zakładom w stosownych przypadkach zasięgać opinii fachowych znawców, n. p. w przypadkach badania produktów zwierzęcych, specjalnych wyrobów przemysłowych, produktów gospodarstwa rolnego itp.

Koszta badania oznaczone wyczerpującą taryfą ponoszą władze, strony na uiszczenie kosztów zasądzone, wreszcie osoby prywatne.

Rozporządzenie w sprawie będące dopuszcza nadto na urządzenie w odpowiednich miejscowościach osobnych stacyj badania (Specielle Lebensmitteluntersuchungsstellen), których ustanowienie atoli zawisło od osobnego rozporządzenia Ministerstwa ogłoszonego w dzienniku ustaw państwa. Zadaniem tych stacyj będzie przedsięwzięcie badań i wydawanie orzeczeń tylko co do tych środków i przedmiotów, których szkodliwość z góry nie ulega wątpliwości, lub co do których ustawa normuje dokładnie sposób ocenienia szkodliwości. Stacje te nie mają wydzieleno go ter toryalnego okręgu działania, lecz działają na żądanie władz lub stron fakultatywnie. Nie mniej dozwala rozp. na udzielenie znakomitym fachowcom charakteru państwowego analityka środków żywności, z prawem wydawania orzeczeń o wyniku badania pewnych specjalnych środków, n. p. wina, piwa, mleka itp.

Wprowadzenie w życie ustawy z dnia 16. I. 1896 o badaniu środków żywności z natury rzeczy wymaga wytworzenia zastępu ludzi fachowo wykształconych, którzyby zdolni byli spełniać w przyszłości skutecznie zadania ustawą zakreślone. Temu czyni zadość równocześnie ogłoszone rozporządzenia Ministerstwa spraw wewn. i oświaty z dnia 13. X. b. r. Dz. u. p. Nr. 241 ustanawiające porządek studyów i egzaminów w tak zwanych biegłych (ekspertów) w badaniu środków żywności. Jest to nowa kategoria uczniów uniwersyteckich, względnie funkcyjaryuszy fachowych, specjalnie wykształconych i wyćwiczonych.

## Świadcetwo.

W celu zapobieżenia nadużyciom, jakich się dopuszczają strony prywatne ze świadectwami lekarskimi, w świadectwach tych dokładnie ma być podany cel, w jakim takowe są wydane (Okólnik Nam. 14 marca 1877).

Fałszywe świadectwo. §. 199 u. k. Jeżeli zeznanie złożone w postępowaniu drobnostkowym przez stronę jest fałszywe,

uważać się ma jako fałszywe świadectwo przed sądem złożone. Nie stosuje się to jednak do oznajmień lub zeznań strony, które poprzedziły zeznanie jej jako świadka.

§. 307 u. k. Kto staje się winnym dania pomocy pod względem występku lub przekroczenia, ten przekroczenie popełnia i ukaranym ma być aresztem od 8—30 dni.

§. 198 u. k. Oszustwo staje się zbrodnią, albo z istoty czynu, albo z ilości wyrządzonej szkody.

Według §. 3 ustawy o włóczęgostwie nie wolno pod karą 10—100 złr. wydawać świadectw o nieszczyćściu lub ubóstwie, któreby mogły być użyte do żebrania.

Świadectwa lekarskie potwierdzające szczepienie ospy i niezdolność uczęszczania czasowego do szkoły wskutek choroby są wolne od stempla. Inne mają być stemplowane marką na 50 cnt.

## Szczepienie ospy.

Począwszy od 1890 roku odbywa się szczepienie co roku krowianką rodzimą. Lekarz, którym poruczone ma być szczepienie w pojedynczych gminach wyznacza c. k. Nam. w porozumieniu z Wydz. kr. na wniosek c. k. Starostwa względnie lekarza pow. Lekarz miejscy winni w miejscach zamieszkania wykonać szczepienie co roku bezpłatnie. Wykazy dzieci do szczepienia i rewakcyonacyi przeznaczone udzieli c. k. Starostwo lekarzowi szczepiącemu w kwietniu. Szczepienie winien każdy lekarz w swym okręgu rozpocząć najpóźniej w maju. Najdalej na 14 dni przed rozpoczęciem szczepienia winien lekarz szczepiący przedłożyć c. k. Starostwu plan szczepienia w swoim okręgu w dwóch egzemplarzach. Lekarz szcyp. może dokonać szczepienia w dowolnym porządku, winien atoli w terminie szczepienia na czas zawiadomić Zwierzch. gminną przesyłając jej wykazy szczepić i rewakcyonować się mających dzieci. Wykazy te zwróci mu naczelnik gminy przy szczepieniu. Podczas szczepienia obecnym być winien naczelnik gminy a względnie jego zastępca lub przełożony obszaru dworskie o a w miarę możliwości duszpasterz. Szczepienie odbywać należy w szkole lub w kancelaryi gminnej a w roku tychże w innem miejscu stosownem (nie w karczmie). Celem dokonania szczepienia udać się winien lekarz do każdej miejscowości, wyznaczając w miejscowościach rozległych po kilka miejsc zbornych. Do przysiółków nie więcej jak 1 klm. odległych nie wolno lekarzowi dojeżdżać, dzieci tamże szczepić się mające, mają być dostawione do gminy, do której przysiółek należy. W 8 dni po szczepieniu przedsięwziąć należy rewizyę i przy tej sposobności zaszcześcić powtórnie te dzieci, u których szczepienie się nie przyjęło. Przy sposobności szczepienia przeprowadza się rewakcyonacyę 10 letnich dzieci. Jeżeli rodzice z dziećmi do szczepienia przeznaczonemi nie stawiają się na wezwanie lekarza lub okazują niechęć do szczepienia, należy zrozić o tem doniesienie do c. k. Starostwa, które zarządzi na koszt winnych lub gminy dalsze szczepienie. Lekarz przyjmujący na siebie czynności szczepienia, winien ją skutecznic w wszystkich miejscowościach najdalej do końca października, inaczej traci prawo do wynagrodzenia. Po



skończonem szczepieniu najpóźniej do końca paździer. przedłoży lekarz przepisane wykazy (Nr. I. II. III. i V.) c. k. Starostwu wraz z wykazami parafialnemi. Rachunek ma być pod zagrożeniem nieuwzględnienia najpóźniej do 15 listopada c. k. Starostwu przedłożonym. Za szczepienie, rewizyę i rewakcynacyę pobierać będzie lekarz prócz kilometrowego także przynależne mu dyety. Należytość dyety jednodniowej przyznaną będzie lekarzowi, jeżeli:

nie podejmując żadnej podróży zaszczepi, zrewakcynuje lub zrewiduje 60 osób,			
podejmując podróż w odległości	1— 4 klm.	40 osób	
» » »	4·1— 8 »	30 »	
» » »	8·1—12 »	25 »	
» » »	12·1—15 »	20 »	
» » »	15·1—19 »	15 »	
» » »	19·1—25 »	10 »	
» » »	25·1—35 »	5 »	

lub wreszcie odbędzie podróż 35·1—40 kilometrów.

W miarę większej ilości szczepionych i zrewidowanych w jednym dniu przysłuży lekarzowi prawo zarachowania należytości za 2, 3 lub więcej dni, jednak zawsze tylko w stosunku do odдалenia i ilości szczepionych lub zrewidowanych dzieci. Szczepiącemu lekarzowi wolno tylko dwukrotną bytność w każdej miejscowości zarachować a nadto czterokrotny powrót do miejsca zamieszkania. W razie oznaczenia kilku miejsc zbiornych w jednej miejscowości, dostarcza gmina podwód bezpłatnie. Zdający rachunek ma w rachunku zarachować podróże od miejscowości do miejscowości w tym porządku w jakim są w poleceniu c. k. Starostwa podane. W odpowiedniej rubryce podać należy dzień rzeczywiście dokonanego szczepienia bez względu na to, czy dnie te następują po sobie w chronologicznym porządku. Do rachunku należy załączyć: a) polecenie c. k. Starostwa; b) potwierdzenie Zwierzch. gminnej z dokonanej czynności. Partykularze, które tych wymogów nie posiadają, będą zwrócone do przerobienia lub do podania powodów, dla których tymże zadość nie uczyniono. Jeżeli rachunko-zdawca wzbrania się rachunku przerobić, przerobi go c. k. lekarz pow. według obowiązującej normy. (Rozp. c. k. Nam. z 12 kwietnia 1890. F. 18936 w poroz. z Wydz. kr.).

## Szczepienie z konieczności

wykonać należy w razie pojawienia się epidemii ospy w jakiej miejscowości bez względu na porę roku. Szczepić należy od domu do domu. Z powodu rocznego szczepienia ospy odpada potrzeba szczepienia z konieczności w miejscowościach przyległych do nawiedzanej ospy a szczepić jedynie w nawiedzanej. W rachunku za szczepienie z konieczności, liczyć należy jedynie dyety stosownie do ilości szczepionych, rewakcynowanych lub rewidowanych osób, a to wedle normy w rozp. Nam. z 12 kwiet. 1890. L. 18936 przyjętej, za 60 osób jeden dzień dyety, bez uwzględnienia odległości, bo szczepienie wykonuje się przy sposobności. Milowe należy liczyć za dojazd w rachunku za leczenie chorego na ospe, za powrót zaś w rachunku za szczepienie ze stosowną uwagą

w obu rachunkach. Rachunek w inny sposób sporządzony ma być zwrócony do przerobienia (Rozp. Nam. z 30 marca 1892. L. 7529). Szczepienie z konieczności wykonuje się krowianką z państw. zakładu krowiankowego w Wiedniu (VIII. Laudengasse 12) Rozp. Min. spr. wewn. z 4 sierpnia 1893 L. 19213.

### Szkolnej higieny zasady.

Izba szkolna nie powinna być głębszą jak 7 m., wysokość 4—4,5 m., oświetloną od strony lewej. Na każdego ucznia przypadać ma najmniej jeden metr<sup>2</sup> powierzchni, dla starszych 1,5<sup>2</sup>, a przestrzeni 4—5 m<sup>3</sup>, dla starszych zaś 6—7 m<sup>3</sup>. Do odświeżania powietrza należy urządzić odpowiedni wentylator. Ciepłota w izbie szkolnej nie powinna przekraczać 20° C. ale też nie o wiele być niższą. Wychodki od budynku nie powinny być zbyt oddalone, deska stołowa od 0,3—0,45 m. wysoka, najmniej 0,8 m. szeroka. Ławki w izbie szkolnej winny być rozmaitej wysokości. Wysokość siedzenia =  $\frac{2}{7}$  części wysokości ciała, szerokość siedzenia =  $\frac{1}{5}$  wysokości ciała. Ławki mają być opatrzone w oparcia. Brzegi płyty górnej i siedzenia powinny w kierunku poziomym schodzić się ze sobą i raczej nakrywać się jak być od siebie oddalone. Czas nauki dziennej nie powinien przekraczać 4 po sobie następujących godzin. Po każdym 2 godzinach nauki powinna być pół godziny pauza, podczas której salę przewietrzyć należy.

### Szpitale.

§. 1. Szpitale uznane dotychczas za zakłady powszechne i publiczne zatrzymują ten swój prawny charakter i nadal.

§. 2. W przyszłości prawo powszechności i publiczności może być przyznane szpitalowi tylko ustawą krajową, jeżeli założyciel odstąpi aktem fundacyjnym na własność szpitalowi budynek wraz z całym urządzeniem i zabezpieczy całkowite utrzymanie szpitala w pierwszym półroczu, tudzież jeżeli Wydział krajowy uzna potrzebę szpitala we wskazanej miejscowości a c. k. Namiestnictwo orzeknie, że budynek i urządzenie szpitala odpowiadają wymogom sanitarno-policyjnym.

§. 4. Potrzeby szpitali publicznych i powszechnych, które Sejm za zakłady krajowe uznał, będą pokrywane przedewszystkiem z własnych fundusów tych szpitali; o ile źródła te okazały się niewystarczającymi, pokrywa potrzeby fundusz krajowy.

Wszystkie inne publiczne i powszechne szpitale mają się utrzymywać z własnych dochodów.

§. 6 Do szpitala ma być przyjęty każdy chory, u którego lekarz zakładu pod własną odpowiedzialnością stwierdzi potrzebę leczenia w szpitalu.

Nie mogą być przyjęte kaleki i osoby dotknięte chorobą nieuleczalną, jeżeli ich choroba nie przedstawia przemijającego pogorszenia wymagającego leczenia w szpitalu.

Podjeźrzeni o chorobę umysłową mogą być chwilowo przyjęci na obserwację, dla skonstatowania choroby.

Do zakładu położnic mają być przyjmowane bezwarunkowo: rodzące i ciężarne, znajdujące się w nieprawidłowych warunkach ciąży lub w ostatnich tygodniach przed spodziewanym porodem; w innych szpitalach będą przyjmowane rodzące tylko wówczas, jeżeli dla odbycia porodu innego przytułku nie mają.

Osoby dotknięte ostrą chorobą zakaźną mają być przyjmowane dopóty, dopóki władza polityczna uzna to za dopuszczalne.

Chorzy tacy winni być umieszczeni w oddzielnych ubikacjach.

§. 10 Szpitale powszechne i publiczne zostają pod nadzorem i naczelnym kierunkiem Wydziału krajowego.

§. 11. Krajowe zakłady lecznicze mają własne, przez Sejm uchwalone statuty. Innymi szpitalami powsz. i publ. zawiadują komitety szpitalne, złożone a) z delegata Wydziału krajowego, b) prezesa Rady powiatowej (względnie naczelnika gminy), c) delegata Wydziału powiat. (wzgl. Rady gminnej), d) dyrektora szpitala.

§. 12. Odpowiedzialnym zwierzchnikiem służby lekarskiej, administracyjnej i gospodarskiej, tudzież wykonawcą uchwał komitetu, jest w każdym szpitalu publ. i powsz. dyrektor-lekarz.

W zakładach krajowych mianuje dyrektora cesarz; wszyscy inni lekarze we wszystkich szpitalach będą mianowani na podstawie konkursu przez Wydział krajowy.

§. 13. Lekarzami w szpitalach pow. i publ. mogą być mianowani tylko doktorzy wszech nauk lek.; lekarzami kierującymi wykazujący się nadto najmniej dwuletnią praktyką kliniczną lub szpitalną (po doktoracie) tudzież poświadczeniem, że kandydat posiada biegłość w wykonywaniu operacyj chirurgicznych i położniczych.

Za powszechne i publiczne zostały uznane szpitale: w Białej, Bochni, Brodach, Brzeżanach, Drohobyczu, Jasle, Kołomyi, Lubaczowie, Podhajcach, Przemyślanach, Przemyślu, Rzeszowie, Samborze, Sanoku, Sączu, Śniatynie, Sokalu, Stanisławowie, Stryju, Tarnopolu, Tarnowie, Wadowicach, Zaleszczykach, Żółkwi i w Żywcu.

### Tajemnica lekarska.

Lekarz, chirurg lub akuszerka, którzy tajemnicę osoby ich pieczy powierzającej się, komu innemu oprócz władzy właściwej urzędownie o tem pytającej się wyjawiają, za pierwszym razem przestępstwa tego zabronieniem praktykowania na 3 miesiące, za drugim razem na rok, a za trzecim razem na zawsze ukaranymi będą §. 398 u. k.

Jeżeli aptekarz poznane z przyniesionych doń recept tajemnicę chorego innym osobom wydaje, podlega karze 5—50 złr. a jeżeli jest to subjekt, to aresztowi od 1—14 dni. §. 499 u. k.

### Trucizny.

Przemysłowcy uprawnieni do sprzedaży trucizn, mają posiadać wykaz wszystkich przemysłowców w Austrii do sprzedaży trucizn uprawnionych.



Aptekarzom wolno wydawać trucizny tylko na podstawie ordynacyi lekarskiej, dla chorych zaś zapisanie trucizn na zapas nie jest przedmiotem ordynacyi lekarskiej.

W lokalu dyspensacyjnym sprzedaż trucizn nie może być wykonywaną; jeżeli zatem aptekarz chce się zajmować sprzedażą trucizn, to winien utrzymywać na ten cel osobny lokal, aby była usunięta wszelka możliwość pomyłki, jakoteż wspólnego użytkowania sprzętów, naczyń, wag itp.

Aptekarzom nie posiadającym przemysłowego uprawnienia do sprzedaży trucizn, nie wolno zatem trudnić się tą sprzedażą. (Ob. nam. z 29. III. 1886. L. 18625 i z d. 13. VII. 1886).

## Ubezpieczenie robotników od wypadków.

Wszyscy robotnicy i urzędnicy przemysłowi zatrudnieni: 1) przy fabrykach i hutach; 2) przy przedsiębiorstwach kolejowych; 3) trudniący się przemysłowym przewozem ludzi na wodach śródlądowych i rzekach; 4) wybieraniem namulisk; 5) czyszczeniem ulic i budynków; 6) robotnicy składów towarów i drzewa; 7) zajęci przy przedsiębiorstwach teatralnych; 8) przy strażach pożarnych; 9) czyszczeniem kanałów; 10) kominiarze; 11) kamieniarze, studniarze i konstruktorowie żelaza; 12) robotnicy przy przedsiębiorstwach rolnych, używających motorów, podlegają obowiązkowi ubezpieczenia od nieszczęśliwych wypadków. Przedsiębiorca przemysłowy ma donieść o rozpoczęciu przemysłu wprost zakładowi ubezpieczenia. (Ust. z 28 grudnia 1887 dz. u. p. Nr. 1 ex 1838 i ust. z 20 lipca 1894 dz. u. p. Nr. 169).

## Umowa.

§. 879. U. C. Umowa jest nieważną, jeżeli jest zawarta pomiędzy lekarzem a chorym za podjęcie się leczenia.

## Wody mineralne.

Sprzedaż wód mineralnych ma być zgłoszoną w c. k. Starostwie, które zarządza zbadanie miejsca, przeznaczonego do przechowywania i sprzedawania wody.

Wody sprowadzone mają być u kupców przynajmniej raz (na wiosnę) zbadane co do ich dobroci i prawdziwości; zepsute lub zwięznięte mają być zniszczone. Sztucznym wodom mineralnym nie wolno dawać nazwy wód pochodzących ze źródeł mineralnych; nie wolno też sprzedawać lub przysyłać tychże w takich naczyniach i pod takim zaopatrzeniem (kapsle, stępel, korek itp.), które są podobne do naczyń lub zaopatrzeń, używanych przy naturalnych wodach mineralnych.

Każdy kupiec ma obowiązek wymienić bezpłatnie sprzedaną wodę, która po otwarciu naczynia okazała się zepsutą. (Ok. nam. z 21. VI. 1877. L. 30521 i rozp. min. spr. wewn. z 24. IX. 1865. L. 16295).

## Wody mineralne sztuczne.

Wyrób ich jest pozwolony pod zarządem egzaminowanego chemika lub farmaceuty (Dz. kr. W. k. 11 listop. 1847. L. 37279).

## Wścieklizna.

Osoby pokąsane przez psa wściekłego a udające się do szpitala św. Łazarza w Krakowie celem poddania się leczeniu sposobem ochronnym Pasteura, mają być zaopatrzone w urzędowe poświadczenie, stwierdzające wściekliznę u psa oraz w certyfikat urzędowy, w którym ma być podane: 1) Imię i nazwisko lekarza lub weterynarza, oraz nazwa władzy, wystawiającej certyfikat. 2) Imię i nazwisko, wiek, stan, miejsce przynależności i zamieszkania osoby, dla której certyfikat wydano. 3) Data pokąsania. 4) Opis zwierzęcia, które skaleczyło. 5) Czy rana krwawiła. 6) Jak z raną postąpiono. 7) Imię i nazwisko oraz adres właściciela zwierzęcia. 8) Czy sekcya zwierzęcia lub badanie jego za życia wykazało wściekliznę. 9) Co się wogóle z tem zwierzęciem stało. 10) Czy jest wiadomem, że zwierzę samo zostało pokąsane i w jakim czasie przed zachorowaniem. 11) Czy zwierzę po zachorowaniu zmieniło się w wyglądaniu i zachowaniu się. 12) Czy zwierzę pokąsało inne zwierzęta i jakie? 13) Czy pokąsało też inne osoby i które.

Wypadki, w których ukąszenie wywołało tylko odcisk zębów, nie potrzebują leczenia metodą Pasteura (ok. nam. z 16. XI. 1894. L. 98196).

Ubogim osobom, udającym się do zakładu szczepienia przeciw wściekliznie przysługują ułatwienia przy jeździe koleją. W tym celu mają osoby interesowane wykazać się legalnie wydanem świadectwem ubóstwa, stwierdzającym zarazem cel podróży. Ułatwienia przysługują także osobie, towarzyszącej pokąsanym w podróży (ok. nam.).

Osoby wysyłane do zakładu prof. Bujwida w Krakowie mają być zaopatrzone w odpowiednią kwotę pieniężną na pokrycie kosztów powrotu. (Ok. nam. 7. VII. 1898. L. 43730)

## Wybory.

Prawo wybierania mają doktorowie fakultetu, którzy otrzymali stopień akademicki na jednym z uniwersytetów austriackich, magistrowie chirurgii i farmacyi. Dz. ust. kr. 1866. Nr. 19.

Lekarze ordynujący w szpitalach powszechnych są obieralni do Rady gminnej, chociaż mają powierzone sobie pełnienie służby zdrowia w gminie. Nam. 9 grudnia 1881. -L. 1980.

## Zakładów humanitarno-leczniczych (szpitali prywatnych) zdrojowych i kąpielowych

urządzenie może nastąpić tylko na podstawie uzyskanej koncesyi. Koncesyę udzielić można tylko takim zakładom, w których le-

czenie odbywa się według uznanych zasad nauki. W koncesyi należy położyć nacisk na to, że właściciel nie może w ogłoszeniach powoływać się na żadne metody lecznicze zostające w sprzeczności z naukowemi sposobami leczenia (metoda Kneippa) jak niemniej, że zaniechać ma wszelkich szalbierskich zachwalań. (Rozp. Min. z 2 marca 1892 do L. 14498. Rozp. Nam. z 18 marca 1892. L. 19794).

### Zaniedbanie chorego.

§. 358. U. K. Gdy lekarz przyjąwszy na kurację chorego przekonany zostanie, iż go z uszczerbkiem zdrowia zaniedbał, skazanym będzie na karę pieniężną od 50—200 złr. Jeżeli ztąd powstało ciężkie nadwreżenie, albo nawet śmierć chorego, będzie karany od 1 miesiąca do 1 roku.

Przeciw lekarzom, którzy wyjąwszy udowodnionego niepodobieństwa wzbraniają się udzielić pomocy choremu, władze administracyjne mają zarządzić śledztwo. Dekr. kan. Nadw. 24 stycznia 1882. L. 5981.

### Zawinienie lekarza przez nieumiejętność.

§. 356. U. K. Lekarz, który przy leczeniu chorego takie popełnił błędy, z których nieumiejętność jego stała się widoczną, winnym jest przekroczenia, jeżeli z tego powodu nastąpiło ciężkie uszkodzenie ciała, a jeżeli śmierć nastąpiła staje się winnym występku i dlatego wykonywania sztuki lekarskiej dopóty sobie wzbronionem mieć będzie, dopóki w nowym egzaminie nie dowiedzie, iż nabył brakujących mu wiadomości.

*Dr. Leopold Kosiński.*





SZEMATYZM LEKARSKI.



## NACZELNE WŁADZE SANITARNE.

*Przy ministerstwie spraw wewn.*

Dr Kusy Emanuel, c. k. Radca ministeryalny.

### NAJWYŻSZA RADA ZDROWIA

(K. k. oberster Sanitätsrath).

*Przewodniczący:*

Vacat.

*Zastępca przewodniczącego:*

Vogl August, r. d. Prof.

*Członkowie zwyczajni:*

Prof. Dr Albert Edw. r. d.	Prof. Dr Ludwig Ernest r. d.
Prof. Dr Böhm Karol r. d.	Prof. Dr Polansky Stan.
Prof. Dr Braun Gustaw r. d.	Prof. Dr Weichselbaum Antoni.
Prof. Dr Drasche Antoni r. d.	Prof. Dr Widerhofer Herman
Prof. Dr Gruber Maksymilian,	r. d.
Prof. Dr Kratschmer Floryan,	Dr Widersperg Gustaw.
1. szt.	Prof. Exner Zygmunt.
Prof. Dr Chrobak Rudolf r. d.	Dr Mucha Wiktor,

*Członkowie nadzwyczajni:*

Prof. Dr Gruber Franciszek.	Dr Daimer Józef.
Dr Hellmann Alojzy (Aptekarz).	Grüner Robert (Aptekarz).
Prof. Dr Inama-Sternegg Karol,	Kremsl Alojzy (Aptekarz).
sz. s.	Sperk Bernhard (Weteryn.).

### C. K. KRAJOWA RADA ZDROWIA.

Skład i zakres takowej, jako ciała obradującego i doradczego, oznaczony jest ustawą z dnia 30 Kwietnia 1870 r. dz. ust. p. Nr. 68 o organizacyi publicznej służby zdrowia.

*Przewodniczący:*

Czyżewicz Adam, Dr med. i mag. poł., c. k. prof. poł.  
i prym. szp. p. we Lwowie.

*Zastępca przewodniczącego:*

Opolski Wiktor, Dr med., prym. szp. p. we Lwowie.

*Członkowie:*

a) ze strony Rządu:

Dr Festenburg Edward.	Dr Merunowicz Józef j. w.
Doc. Dr Schramm Hilary.	Dr Widman Oskar, Dr med.
Prof. Dr Kadyi Henryk.	i chir., prym. szp. p
Prof. Dr Czyżewicz Adam j. w.	Dr Opolski Wiktor j. w.



b) ze strony Wydziału krajowego:

Dr Merczyński Emil, Dr med.

Prof. Dr Ziembicki Grzegorz, Dr med., oper. szp. p.

c) Delegaci Izb lekarskich:

Dr Dietzius Adolf z Jarosławia (Iz. kr.),

Dr Festenburg Edward ze Lwowa (Iz. lw.).

*Zastępcy:*

Dr Jabłoński St. z Rzeszowa (Iz. kr.),

Dr Bylicki W. ze Lwowa (Iz. lw.).



## WŁADZE SANITARNE w GALICYI.

### Departament sanitarny c. k. Namiestnictwa galic. we Lwowie.

Dr Merunowicz Józef, c. k. radca Namiestnictwa,  
referent sanitarny krajowy.

*Biuro sanitarne:*

Dr Lachowicz Zdzisław, c. k. inspektora sanit.

Dr Barzycki Józef, c. k. insp. sanit., Radca cesarski.

Dr Josse Eug. as. asyst. sanit.

Dr Janikiewicz Stanisław ek. asyst. sanit.

Dr Gołębiowski Karol, konc. sanit.

*Biuro weteryn.:*

Timoftiewicz Ludwik, c. k. weteryn. kraj.

Harasymowicz Dyonizy, c. k. inspektor weterynar.

Bloch Józef, c. k. Koncepista weteryn.

Kruczkowski Sylwester ek. wet. pow.

### Starsi lekarze powiatowi: (VIII ranga).

Dr Bińczewski Aleks. Dr Biesadecki Jan. Dr Stanko Wojciech. Dr Skalski Władysław. Dr Zaleski Eustachy. Dr Werner Karol. Dr Gładyszowski Emil. Dr Wągrowski Karol. Dr Zawadziński Stanisław. Dr Janowski Ignacy. Dr Serkowski Bolesł. Dr Rosner Maksym. Dr Skibicki Adam. Dr Wurst Adolf. Dr Obtulowicz Ferdyn. Dr. Dembowski Mieczysław.

### Lekarze powiatowi: (IX ranga).

Dr Lisiński Ludwik. Dr Kniehynicki Klemens. Dr Pietrzycki Antoni. Dr Bielański Gustaw. Dr Litwinowicz Orest. Dr Czyżewicz Władysław. Dr Marynowski Mieczysław. Dr Nycz-

Wincenty. Dr Berggrün Adolf. Dr Hordyński Andrzej. Dr Ciopielowski Kazimierz. Dr Frydman Zenon. Dr Dorożyński Jakób. Dr Lic Henryk. Dr Jendl-Sausenhofen Ignacy. Dr Filewicz Jan. Dr Dzikowski Zygmunt. Dr Wasylewski Tytus. Dr Jabłoński. Jacek Stanisław. Dr Hirschler Mieczysław. Dr Coghen Antoni. Dr Goldhaber Adolf. Dr Danielski Jan. Dr Kramarzyński Mieczysław. Dr Balicki Stanisław. Dr Sobolewski Franciszek. Dr Głowiński Wincenty. Dr Witkowski Edward. Dr Kownacki Józef. Dr Loewy Alojzy. Dr Lebedowicz Emil. Dr Sciborowski Kazimierz. Dr Krzyżanowski Kalikst. Dr Bednarski Jan. Dr Schmidt Filip. Dr Kuhn Adolf. Dr Peters Józef. Dr Friedberg Józef. Dr Opieński Jan. Dr Momidłowski Walery. Dr Szajna Józef. Dr Gawlikowski Stanisław. Dr Warzycki Bronisław. Dr Słaczka Antoni. Dr Teodorowicz Tadeusz. Dr Szczepański Włodzimierz.

### Konceptiści sanitarni: (X ranga)

Dr Januszkiewicz Ignacy. Dr Pohorecki Władysław. Dr Nycz Henryk. Dr Stokłosiński Franciszek. Dr Borysiewicz Wiktor. Dr Karpiński Stanisław. Dr Żukotyński Franciszek. Dr Krzyszkowski Erazm. Dr Iwański Karol. Dr Bory Julian. Dr Hyżycki Cyryl. Dr Milewski Tadeusz. Dr Piotrowski Edward. Dr Fuchs Leon. Dr Biesiadzki Antoni. Dr Gołębiowski Karol.

### Asystenci sanitarni:

Dr Haim Lieber. Dr Bąkowski Teofil. Dr Mosler Maksymilian. Dr Szaynowski Maryan. Dr Dolnicki Cyryl. Dr Kosiński Leopold. Dr Jastrzębski Aleksander. Dr Mossor Kazimierz. Dr Leon Tyszkowski. Dr Roman Małaczyński. Dr Eugeniusz Josse. Dr Józef Kurasiewicz. Dr Józef Michalik. Dr Feliks Lic. Dr Teodor Soniewicki. Dr Aleksander Godłowski. Dr Stanisław Janikiewicz. Dr Roman Serkowski.



# KRAKÓW.

## IZBA LEKARSKA W KRAKOWIE

ukonstytuowana w dniu 17 Lipca 1896 r.

*Prezes:* Dr Józef Łazarski z Krakowa.

*Wiceprezes:* Dr Stanisław Ponikło z Krakowa.

*Członkowie Wydziału:* Dr Wincenty Świątek z Podgórze.  
Dr Józef Walczyński z Tarnowa.

*Del. do kraj. Rady zdrowia:* Dr A. Dietzius z Jarosławia.

*Zastępca:* Dr Stanisław Jabłoński z Rzeszowa.

### *Członkowie Izby:*

Dr Jan Gawlik ze Suchy.

Dr Tadeusz Kijas z N. Sącza.

Dr Rudolf Trzebićki z Krakowa.

Dr Jan Wain z Krosna.

### *Zastępcy:*

Dr Aleks. Bossowski z Krakowa.

Dr Maks. Kohn z Krakowa.

Dr Jan Raczyński z Krakowa.

Dr Al. Zarewicz z Krakowa.

Dr Władysław Gedl z Wadowic.

Dr Tadeusz Płochocki z N. Sącza.

Dr Lud. Cwiklicer z Dobromila

Dr Szymon Bernadzikowski  
z Brzeska.

Dr Edward Segel z Rzeszowa.

Dr Fleszar Jan z Łańcuta.

Do Izby lekarskiej krakowskiej należą następujące powiaty: Biała (1), Bochnia (3), Brzesko (7), Brzozów (8), Chrzanów (11), Dąbrowa (14), Dobromil (15), Gorlice (18), Grybów (20), Jarosław (23), Jasło (24), Kolbuszowa (28), Kraków (31), Krosno (32), Łańcut (33), Limanowa (34), Lisko (35), Mielec (37), Myślenice (39), Nisko (41), Nowy Sącz (42), Nowy Targ (43), Pilzno (44), Podgórze (45), Ropczyce (51), Rzeszów (53), Sanok (55), Strzyżów (62), Tarnobrzeg (63), Tarnów (65), Wadowice (69), Wieliczka (70), Żywiec (76).

## TOWARZYSTWO LEKARSKIE KRAKOWSKIE.

**Tow. lek. krakowskie** założone w roku 1867 na mocy statutu zatwierdzonego reskryptem c. k. Namiestnictwa z d. 12 marca. 1867 — obecnie obowiązuje statut z r. 1883. — Na mocy statutu zubożeli członkowie czynni, oraz wdowy i sieroty po członkach czynnych mają prawo zapomogi i pensyi stałej z funduszu Tow. lek. galicyjskiego.

Towarzystwo wydaje „Przegląd lekarski” — czasopismo tygodniowe założone w r. 1862 przez ówczesne Towarzystwo naukowe, gdy to ostatnie przeobrażone zostało na c. k. Aka-



demię Umiejętności, „Przeł. lek.“ przeszedł w r. 1873 na własność Tow. lek. krak. i od tego czasu staraniem onegoż wychodzi.

Tow. lek. krak. liczyło z końcem roku 1897 członków honorowych 14, czynnych 127, korespondentów 57.

Zarząd Towarzystwa spoczywa według §. 17 i 18 statutu w rękach komitetu, którego skład w r. 1898 jest następujący:

*Prezes*: Prof. Dr Jakubowski Maciej Leon.

*Wiceprezes*: Dr Bielański Gustaw.

*Sekr. stały*: Doc. Dr Sroczyński Franciszek.

*Skarbnik*: Dr Gwiazdomorski Jan.

*Sekr. doroczny*: Dr Górski Ksawery.

*Bibliotekarz*: Doc. Dr Ciechanowski Stanisław.

*Przewodniczący kom. przemysł.*: Prof. Dr Korczyński Edw.

*Przewodniczący kom. sprawozd.*: Prof. Dr Trzebicki Rudolf.

*Przewodniczący budowy własnego domu*: Prof. Dr Mars Antoni

*Przewodniczący kom. redakcyjnej „Przeglądu lekarskiego“*: Dr Kwaśnicki August.

*Podskarbi komitetu redakcyjnego*: Doc. Dr Raczyński Jan.

---

## WYDZIAŁ LEKARSKI W KRAKOWIE

i zakłady tegoż.

---

### Zakład anatomii opisowej.

(Ulica Kopernika, 12).

*Dyrektor*: Prof. Kazimierz Kostanecki. *Asystent I*: Dr Stanisław Kaczyński. *Asystent II*: Grzegorz Grzybowski. *Demonstrator*: Dr Bolesław Gerzabek.

### Zakład fizyologiczny.

(Collegium medicum, Ulica Grzegorzeczka).

*Dyrektor*: Prof. Napoleon Cybulski. *Asystent I*: Dr Stanisław Maziarski. *Asystent II*: Vacat. *Demonstrator*: Vacat.

### Zakład chemii lekarskiej.

(Ulica Kopernika, 12).

*Dyrektor*: Prof. Aleksander Stopczański. *Asystent*: Dr Michał Seńkowski.

### Zakład patologii ogólnej i doświadczałnej.

(Collegium medicum, Ulica Grzegorzeczka).

*Dyrektor*: Prof. Dr Karol Klecki. *Asystent*: Dr Kazimierz Flis. *Demonstrator*: Witaliński W.

## Zakład anatomii patologicznej.

(tamże).

*Dyrektor*: Prof. Dr Tad. B. owicz. *Asystent I*: Doc. Dr Julian Ignacy Nowak. *Asystent II*: Doc. Dr Stanisław Ciechanowski.

## Zakład farmakologiczny.

(tamże).

*Dyrektor*: Prof. Józef Łazarski. *Asystent*: Dr med. i Mag. farm. Ignacy Lemberger. *Demoustrator*: Adam Lubaczewski.

## Zakład higieny.

(Ulica Strzelecka, 7).

*Dyrektor*: Prof. Odon Bujwid. *Asystent*: Dr Józef Batko.

## Zakład Weterynaryi.

(Ulica Kopernika, 8).

*Dyrektor*: zastęp. wet. m. Pappeé. *Asystent*: Majewicz E.

## Zakład medycyny sądowej.

(Collegium medicum, Ulica Grzegorzeka).

*Dyrektor*: Prof. Dr Leon Wachholz. *Asystent*: Dr Horoszkiewicz Stef.

## Klinika lekarska.

(Ulica Kopernika, 5.)

*Dyrektor*: Prof. Dr Edw. Sas Korczyński. *Asystent I*: Dr Warzyniec Kędzior. *Asystent II*: Dr Stanisław Kwiatkowski. *Asystent III*: Dr Wład. Maleszewski. *Elew I*: Dr Zyg. Wasowicz. *Elew II*: Dr Józef Latkowski. *Elew III*: Dr Stanisław Kubiśtal.

## Klinika chirurgiczna.

(Ulica Kopernika, 40).

*Zastępca Dyrektora i Asystent I*: Dr Maksymilian Rutkowski. *Asystent II*: Dr Bolesław Riedmüller. *Asystent III*: Dr Jan Gawlik. *Elew I*: Dr Karol Kaczkowski. *Elew II*: Dr Stan. Droba.

## Klinika okulistyczna.

(Ulica Kopernika, 40).

*Dyrektor*: Prof. Dr Bolesław Wicherkiewicz. *Asystent I*: Dr Kazimierz Majewski. *Asystent II*: Vacat.

## Klinika położniczo-ginekologiczna.

(Ulica Kopernika 5).

*Dyrektor*: Prof. Henryk Jordan. *Asystent I*: Dr Stan. Dobrowolski. *Asystent II*: Dr Wiktor Stankiewicz. *Asystent III*: Dr Bruno Wojciechowski.

## Klinika chorób dziecięcych.

(Ulica Strzelecka, 2.)

*Dyrektor*: Prof. Dr Maciej Leon Jakubowski. *Asystent*: Dr Ksawery Lewkowicz. *Elew*: Dr Soltysik Mieczysław.

## Pracownia położniczo-ginekologiczna.

(Ulica Gołębia, 11).

*Dyrektor zast.*: Prof. Dr Jordan. *Asystent*: Vacat.

## Klinika chorób skórnych i wenerycznych.

(Szpital św. Łazarza).

*Dyrektor*: Prof. Dr Władysław Reiss. *Asystent*: Dr Stanisław Boczar.

## Oddział laryngologiczny jako klinika laryngologiczna.

(tamże).

*Dyrektor*: Prof. Przemysław Pieniążek. *Asystent*: Doc. Dr Aleksander Baurowicz.

Oprócz powyżej wymienionych prof. dyrektorów zakładów należą do wydziału lekarskiego:

### Profesorowie nadzwyczajni:

Stanisław Domański, p. n. *chorób nerw.* Walery Jaworski, p. n. *chorób wewn.* Stanisław Pareński, p. n. *chorób wewn.* Odon Bujwid, p. n. *chorób wewn.* Rudolf Trzebićki, n. p. *Chirurgii.* Stanisław Ponikło, tyt. prof. u. *chorób wewn.* Aleksander Zarewicz, n. p. *chorób skór. i wener.* Karol Zuławski, *Psychiatrya.*

### Docenci prywatni.

Aleksander Bossowski, (*Chirurgia*). Stanisław Braun, (*Położnictwo i Ginekologia*). Franciszek Sroczyński, (*Okulistyka*). Aleksander Rosner, (*Położnictwo i Ginekologia*). Aleksander Baurowicz, (*Laryngologia*). Jan Raczyński, (*Choroby dzieci*). Leon Kryński, (*Chirurgia*). Ludomił Korczyński, (*Choroby wewnętrzne*). Wincenty Łepkowski, (*Dentystyka*). Julian Ignacy Nowak, (*Anatomii patologiczna*). Stanisław Ciechanowski, (*anatomia patologiczna*). Ludwik Świtalski, (*Położnictwo i Ginekologia*).

## C. K. ZAKŁAD POWSZECHNY DO BADANIA ŚRODKÓW SPOŻYWCZYCH.

(Ulica Strzelecka 9. Telefon 303)

*Dyrektor*: Prof. O. Bujwid. *Nadinspektor*: Dr med. i filoz. Stanisław Bądziński. *Inspektor*: Dr fil. Augustyn Wróblewski.



*Adjunkt:* Dr med. Leonard Bier. *Asystent:* Buraczyński chem.  
*Kancelista c. k. Namiestnictwa:* Karol Jedliński

## SZKOŁA POŁOŻNYCH.

(w Szpitalu św. Łazarza).

*Dyrektor:* Zastępcą Doc. Dr Aleksander Rosner. *Asystent:*  
 Dr Julian Piotrowski.

## SZPITALE I ZAKŁADY LECZN. W KRAKOWIE.

### Szpital krajowy Św. Łazarza

(ul. Kopernika 17, Telef Nr 52, ilość łóżek 766).

Składa się z 9 oddziałów:

- I a i I b chorób wewnętrznych,
- II chirurgiczny,
- III położniczo-ginekologiczny,
- IV dla chorób ocznych,
- V dla chorób kiłowo-skrórných,
- VI dla umysłowo chorych,
- VII dla chorób zakaźnych,
- VIII dla chorób gardła i krtni.

W szpitalu mieści się klinika chorób skórných i szkoła położnych.

Do komitetu szpitala należą:

*Przewodniczący:* Dr Weigel F. *Zast. przewodn.:* Dr Kohn M.  
*Członkowie:* Dr Ponikło St. Dr Jordan H., Nowacki, Skirliński.  
*Bieńkowski. Zastępcy członków:* hr. Mycielski, Dr Browicz.

**Dyrektor:** prof. Dr Ponikło Stanisław.

**Prymaryusze:** prof. Dr Jordan Henryk (oddział położn. ginekol.)  
 Dr Krokiewicz Antoni (oddz. wewn. B.) Prof. Dr Pareński Stanisław,  
 (oddz. wewn. A.) Prof. Dr Pieniążek Przemysław (oddz. laryng.).  
 Prof. Dr Reiss Władysław, (oddz. klin. kiłowoskrórných).  
 Prof. Dr Trzebicki R., (oddz. chir.). Prof. Dr Wicherkiewicz  
 Bolesław, (oddz. okul.). Prof. Dr Zarewicz Aleksander, (oddz.  
 kiłowoskrórných). Doc. Dr Żuławski Karol (oddz. dla umysł. chorych).

**Sekundaryusze:** Dr Gorski Franciszek Xawery. Dr Krzyształowicz  
 Franciszek, Dr Siedlecki Jan, Dr Torczyński Teofil, Dr Jarosz  
 Władysław, Dr Hirsch Dawid, Dr Münz Emil, Dr Kepler Paweł,  
 Dr Wachtel Zygmunt, Dr Smolarski Władysław, Dr Stahr Elias,  
 Dr Soltysik Mieczysław Jan, Dr Łopaciński Michał.

**Praktykanci:** Dr Batko Józef, Dr Berger Ludwik, Dr Biernaciński  
 Franciszek, Dr Brajer St., Dr Brand Leon, Dr Czerny Schwarzenberg  
 Edward, Dr Dika Hubert, Dr Doboszyński Ludwik, Dr Dobrzański  
 St., Dr Dobrzyński Kazimierz, Dr Friedmann L., Dr Frommer A.,  
 Dr Gans Jan. Dr Gerzabek W., Dr Glaser H., Dr Gogulski Józef,  
 Dr Himmelblau I., Dr Juras

Antoni, Dr Jaugustyn S., Dr Kaczyński Stanisław, Dr Karzlik Mieczysław, Dr Kostanecki S., Dr Królikowski Jan, Dr Kurkiewicz St., Dr Leinkram Z., Dr Liebeskind I., Dr Maszewski Stanisław, Dr Nowotny Franciszek, Dr Piasecki Eug., Dr Piotrowski Seweryn, Dr Ramer Salamon, Dr Scharf J., Dr Schudmak A., Dr Stankiewicz W., Dr Sternbach Dawid, Dr Supiński Edmund, Dr Szydłowski Michał, Dr Trembecki Hipolit, Dr Unsin Henryk, Dr Walkowski Jan, Dr Wróblewski W., Dr Ziarko Jan, Dr Żychoń Józef.

### Szpital Braci Miłosierdzia na Ka imierzu

(ul. Krakowska 40, ilość łóżek 62).

**Przełożony i zarządca:** Bernatek Letus.

**Lekarze:** Dr Buszek J. fizyk m., Dr Filimowski Antoni, Doc. Dr Bossowski Al., (operator).

### Szpital Św. Ludwika dla dzieci

(ul. Strzelecka 2, Telef. Nr 170 — łóżek 120)

utrzymywany przez towarzystwo „Opieki szpitalnej w Krakowie” subwencyonowany przez kraj, składa się z kilku oddziałów, między tymi oddziały dla chorób zakaźnych, osobny oddział dla matek i dzieci karmionych piersią. W szpitalu mieści się też uniwers. klinika chorób dzieci.

**Dyrektor:** Prof. Dr Jakubowski.

**Operator (honorowy):** Doc. Dr Bossowski.

**Prymaryusz:** Dr. Murdzieński Franciszek.

**Sekundaryusze:** Dr Grażyński Edward, Dr Poźniak Stanisław.

### Szpital izraelicki na Kazimierzu

(ul. Skawińska 8, ilość łóżek 80).

**Lekarze:** Dr Jurowicz I., Dr Kirschner A., Dr Kohn M., Dr Landau J., Dr Wachtel Z.

### Pryw. Dom Zdrowia Dra Jana Gwiazdomorskiego

(ul. Łobzowska, Telef. Nr 66)

Przyjmuje chorych obojej płci na wszelkiego rodzaju choroby, z wykluczeniem chorób zaraźliwych i umysłowych.

### Pryw. Dom Zdrowia dla umysłowo chorych

**Dra Karola Żuławskiego** prof. psychiatrii w Uniw. Jagiell.  
(ul. Długa 82, Telef. Nr 159).

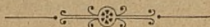

# LWÓW.

## IZBA LEKARSKA WE LWOWIE

ukonstytuowana w dniu 30 Lipca 1896 r.

*Prezes:* Dr Edward Festenburg ze Lwowa.

*Wiceprezes:* Dr Władysław Bylicki ze Lwowa.

*Członkowie Wydziału:* Dr Edward Mukowicz ze Lwowa.

Dr Wilhelm Pisek ze Lwowa.

Dr Hilary Schramm ze Lwowa.

*Deleg. do kraj. Rady zdrowia:* Dr E. Festenburg ze Lwowa.

*Zastępca:* Dr Władysław Bylicki ze Lwowa.

### *Członkowie Izby:*

Dr Leon Ziemiański z Przemyśla.	Dr Aleks. Żukowski ze Stanisławowa.
Dr Karol Muszkiet z Żółkwi.	Dr Józef Eckhardt z Tarnopola.
Dr Aleks. Wysocki ze Złoczowa.	Dr Adolf Stoeckl z Czortkowa.
Dr Wiktor Lechowski z Drohobycza.	Dr Gabryel Sysak z Kołomyi.

### *Zastępcy:*

Dr Grzeg. Zjembicki ze Lwowa	Dr Feliks Kretschmer z Drohobyża.
Dr Michał Świątkiewicz „	Dr Alfred Biegelmajer ze Sambora.
Dr Kazim. Trzciniński „	Dr Mik. Podłuski z Bolechowa.
Dr Czesław Uhma „	Dr Józef Eckhardt z Tarnopola.
Dr Bazyli Kiebuziński z Przemyśla.	Dr Edw. Körner z Monasterzysk.
Dr Miron Jajus ze Sokala.	Dr Wład. Piaskiewicz z Kołomyi.
Dr Stanisław Sołtysik z Brodów.	

Do Izby lekarskiej lwowskiej należą następujące powiaty: Bóbrka (2), Bohorodeczany (4), Borszczów (5), Brody (6), Brzeżany (8), Buczacz (10), Cieszanów (12), Czortków (13), Dolina (16), Drohobycz (17), Gródek (19), Horodenka (21), Husiatyn (22), Jaworów (25), Kałusz (26), Kamionka (27), Kołomyja (29), Kosów (30), Lwów (36), Mościska (38), Nadwórna (40), Pezeniżyn (44), Podhajce (47), Przemyśl (48), Przemyślany (49), Rawa (50), Rohatyn (51), Rudki (53), Sambor (55), Skalat (57), Sniatyn (58), Sokal (59), Stanisławów (60), Staremiasto (61), Stryj (62), Tarnopol (65), Tłumacz (67), Trembowla (66), Turka (69), Zaleszczyki (70), Zbaraż (73), Złoczów (74), Żółkiew (75), Żydaczów (76).



## TOWARZYSTWO LEKARZY GALICYJSKICH.

**Towarzystwo lekarzy galicyjskich** liczyło w roku 1897 członków 414 należących do 20 sekcij, z których najliczniejsza lwowska liczy 140 członków. Towarzystwo prenumeruje dla wszystkich swoich członków „Przegląd lekarski“. Majątek Towarzystwa we wszystkich funduszach wynosił z końcem r. 1897 141.819 złr. 41 ct. Na pensye i zapomogi dla wdów i sierót po lekarzach wydało Towarzystwo w r. 1897, 4618 złr.

W skład Rady Zawiadowczej wchodzi:

Dr Merunowicz Józef, jako *prezes*.

Dr Lachowicz Zdzisław, jako *zast. prezesa*.

Dr Festenburg Edward Gerard, jako *skarbnik*.

Dr Uhma Czesław, jako *sekretarz*.

Dr Mukowicz Edward, Dr Świątkiewicz Michał, Dr Zgórski Kazimierz; Dr Bylicki Wł. i Dr Gluziński Wł. jako *delegaci Towarzystwa lekarskiego krakowskiego*.

### SEKCJA LWOWSKA:

*Prezes*: Dr Machek Em.

*Wiceprezes*: Dr Gluziński Antoni

*Sekretarz*: Dr Hojnacki Wł.

*Gospodarz*: Dr Stachiewicz.

*Członkowie biura*: { Dr Papée J.  
Dr Szuliński A.

*Bibliotekarz*: Dr Dębicki Kl.

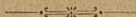

## WYDZIAŁ LEKARSKI WE LWOWIE

### i zakłady tegoż.

#### Zakład anatomii opisowej.

(Ulica Piekarska, 24).

*Dyrektor*: Prof. Dr Henryk Kadyi. *Asystent*: Dr Leon Świerżawski. *Demonstrator*: Alfred Burzyński. Józef Markowski.

#### Zakład histologiczno-embryol.

(tamże).

*Dyrektor*: Prof. Dr Władysław Szymonowicz. *Asystent*: Dr Tadeusz Präschil.

### Zakład fizyologiczny.

(tamże).

*Dyrektor*: Prof. Dr Adolf Beck. *Asystent I*: Dr Leon Feuerstein. *Asystent II*: Dr Hołobut.

### Zakład chemii lekarskiej.

(tamże).

*Dyrektor*: Prof. Dr Władysław Niemiłowicz. *Asystent*: Dr Jan Kreutz. *Demonstrator*: Zamadzki.

### Zakład patologii ogólnej i doświadczalnej.

(tamże).

*Dyrektor*: Prof. Dr Jan Prus. *Asystent*: Vacat. *Demonstrator*: Janusz Niementowski.

### Zakład anatomii patologicznej.

(tamże).

*Dyrektor*: Prof. Dr Andrzej Obrzut. *Asystenci*: Dr J. Krzyszowski, Dr Paweł Kuczera.

### Zakład farmakologiczny.

(tamże).

*Dyrektor*: Prof. Dr Wacław Sobierański. *Asystent*: Dr Józef Krysakowski. *Demonstrator*: Gąsiorowski.

### Zakład medycyny sądowej.

*Zastępca Dyr.*: Doc. Dr Włodz. Sieradzki. *Asystent*: Dr Klaysz Henryk.

### Klinika lekarska.

(Ulica Pijarów).

*Dyrektor*: Prof. Dr Antoni Gluziński. *Asystenci*: Dr Julian Marischler, Dr Roman Rencki. *Elew*: Dr Stan. Eljasz-Radzickowski.

### Klinika chirurgiczna.

(tamże).

*Dyrektor*: Prof. Dr Ludwik Rydygier. *Asystent I*: Dr Stanisław Krasowski. *Asystent II*: Dr S. Ruff. *Elew*: Dr Słęk Fr., Dr Herman, *asyst. przyw.*

### Klinika dermatologiczna.

*Dyrektor*: Prof. Dr Włodzimierz Łukasiewicz. *Asystent*: Dr Hensel Stefan.

### Klinika okulistyczna.

*Dyrektor*: Prof. Dr. Machek Emanuel. *Asystent*: Dr Bednarski A.

## Klinika położniczo-ginekologiczna.

*Dyrektor:* Prof. Dr Antoni Mars. *Asystent I:* Dr Franc. Kosiński *Asystent II:* Dr Ackermann Ad. *Elew:* Dr Dziewoński Władysław.

Oprócz powyżej wymienionych prof. dyrektorów zakładów należą do wydziału lekarskiego:

**Prof.** Dr Ziembicki Grzegorz, chirurgii. **Docenci:** Hilary Schram (*chir.*) Wiktor Wehr (*chir.*) Piotrowski Gustaw (*fizjol.*) Widman Oskar (*med. wewnętrzna*). Barącz Roman (*chir.*). Józef Wiezkowski (*med. wewn.*). Gabryszewski Antoni (*chirurg.*).

## SZKOŁA POŁOŻNYCH.

*Dyrektor:* Prof. Ad. Czyżewicz. *Asystent:* Dr Adam Sołowij

## SZPITALA I ZAKŁ. LECZNICZE WE LWOWIE.

### Krajowy szpital powszechny we Lwowie.

Składa się: I) z 8 oddziałów przedstawiających razem 835 łózek,  
II) z zakładu położniczo-ginekolog. o 2 oddziałach,  
140 łózek.  
III) z oddziału obserwacyjnego dla obłąkanych.

**Dyrektor:** Dr Bolesław Głowacki.

**Prymaryusze:** Prof. Dr Adam Czyżewicz (oddz. położniczy). Prof. Dr Emanuel Machek (od. oczny). Dr Wiktor Opolski (od. wew. II). Dr Józef Różański (od. kilow-skórny m.) Dr Edward Sawicki (od. wewn. III). Dr Michał Świątkiewicz (od kilow-skórny ż.) Dr Oskar Widman (od. wew. I). Prof. Dr. Grzegorz Ziembicki (od. chirurg). Zastępca Dr Arnold W. (oddz. zakaźny).

**Sekundaryusze:** Dr Wincenty Arnold. Dr Izydor Fajersztejn. Dr Fechter Tadeusz. Dr Stanisław Fibich. Dr Haisig Karol. Dr Kunzek Henryk. Dr Leńko Zenon. Dr Mach Andrzej. Dr Niemczynowski Tadeusz. Dr Pajęczkowski Włodzimierz. Dr Pape Jan. Dr Pivel Edward. Dr Schmelkes Maksymilian. Dr Serbeński Waleryan. Dr Stankiewicz Ferdynand. Dr Szulislawski Adam. Dr Zion Oswald.

**Praktykanci szpitalni:** Dr Beaurain Karol. Dr Czaczkowski Józef. Dr Długosz Zygmunt. Dr Dujanowicz Zygmunt. Dr Fels Izrael. Dr Gołab Jan. Dr Garguliński. Dr Girus. Dr Harasowski Aleksander. Dr Hlebowski Cypryan. Dr Hukiewicz Bazyli. Dr Jasiński Adam. Dr Kaczurba Stanisław. Dr Klaysy Henryk. Dr Kolmer Juliusz. Dr Kreutz Jan. Dr Kruszyński Władysław. Dr





*Oddział ginekologiczny:* Dr Hojnacki, Dr Sielski, Dr Skalkowski.

*Oddział chorób dzieci:* Dr Kucharski, Dr Szydłowski, Dr Wachtel.

*Oddział chorób gardła i nosa:* Dr Mahl, Dr Trzcieniecki.

*Oddział oczny:* Dr Kicki, Dr Szulislawski.

*Oddział dentystryczny:* Dr Bienkowski, Dr Gońka.

*Oddział chorób wenerycznych i skórnych:* Dr Kossak, Dr Tarczuch.

*Pracownia chemiczno-bakteryologiczna:* Dr Arnold.

**Pryw. Zakład dla obłąkanych i nerwowych**  
(żelazna woda).

Dr Dubińskiego — asystent Dr Świątkowski Jan.

**Pryw. Zakład wodoleczniczy i sanatorium**  
Dra Majewskiego A. — Pl. św. Zofii 1.

**Pryw. Zakład wodoleczniczy „Kiselka“**  
Dr Kowalskiego Edmunda.

## ZAKŁADY KROWIANKOWE.

Prof. Dra Barańskiego, Prof. Dra Kretowicza i Prof. Dra Kubickiego.



## SZPITALA PUBLICZNE I POWSZECHNE W GALICYI.

- W Białym.** Prymaryusz: Dr Bogdanik J. Sekundaryusz Dr Kapelus E.
- W Bochni,** łóżek 54. Prymaryusz: Dr Oświecimski S. Sekundaryusz Dr Nodzyński B.
- W Brodach,** łóżek 67. Prymaryusz: Dr Sołtysik S. Sekundaryusz: Dr Schapira A.
- W Brzeżanach.** Prymaryusz: Dr Zauderer A. Sekundaryusz: Dr Kowenicki A.
- W Drohobyczu,** łóżek 80. Prymaryusz: Dr Kozłowski B. Sekundaryusz: Dr Eliasiewicz Z.
- W Jaśle.** Prym.: Dr Macudziński W. Sekund.: Dr Kadyi J.
- W Kołomyży.** Prym.: Dr Głaczyński W. Sekund.: Dr Lewicki Z.
- W Lubaczowie.** Prymaryusz: Dr Szymański H.
- W Nowym Sączu,** łóżek 52. Prym.: Dr Czaplinski A. Sekundaryusz: Dr Zieliński E., Dr Ameisen M.
- W Podhajcach.** Prym.: Dr Choróbski A. Sekun.: Dr Landau A.
- W Przemyślu.** Prym.: Dr Madejski J. Sekundaryusz: Dr Keller D. Dr Ciechański A.
- W Rzeszowie.** Prym.: Dr Jabłoński St. Sekun.: Dr Elsner J. — Oddział okulistyeczny, Dr Zagórski A.
- W Samborze,** łóżek 40. Prym.: Dr Biegelmayer A. Sekun.: Dr Chrzaszczewski W.
- W Sanoku.** Prym.: Dr Nowak Z. Sekun.: Dr Stangenhau J.
- W Śniatynie,** łóżek 20. Prymar.: Dr Ciszka Z.
- W Sokalu,** łóżek 40. Prym.: Dr Łuszczkiewicz J. Sekun.: Dr Jajus M.
- W Stanisławowie,** łóżek 120. Prym.: Dr Konkolniak J. Sekundaryusz: Dr Dobrucki G., Dr Rubinstein J.
- W Stryju.** Prym.: Dr Stahlberger T. Sekun.: Dr Czernecki J.
- W Tarnopolu,** łóżek 85. Prym.: Dr Eckhardt J. Sekun.: Dr Kowenicki W.
- W Tarnowie,** łóżek 110. Prym.: Dr Starzewski J. Sekun.: Dr Baraniecki A.
- W Wadowicach.** Prym.: Dr Bukowski A.
- W Zaleszczykach,** łóżek 52. Prym.: Dr Sołowski J. Sekun.: Dr Blutreich J.
- W Żółkwi,** łóżek 80. Prym.: Dr Muszkiet K. Sekun.: Dr Sochacki L.
- W Żywcu,** łóżek 80. Prym.: Dr Idziński W. Sekun.: Dr Benda M.





## Spis lekarzy według miejsca zamieszkania.

### Kraków.

Dr Aronsohn Jul., Starowiślna 6.  
Bądyński J., Strzelecka 9.  
Bátko Józef, Strzelecka 9.  
Baurowicz Aleks., Kolejowa 2.  
Bernstein J., Szlak 10.  
Bielański G., Studencka 3.  
Biernaciński F., Dietla 103.  
Berger Ludwik, Stolarska 6.  
Bier Leonard, Radziwiłł 7.  
Blatteis Jakób, Kolejowa 12  
(w lecie w Krynicy).  
Bochenek A. Jagiell. 11.  
Boczar St., Klin. ch. skórnych.  
Bobkiewicz H., Mały Rynek 3.  
Borzęcki Eug., Floryńska 37.  
Bossowski Aleksander, Flory-  
ńska 35, Tel. 292.  
Brajer St., Szp. ś. Łazarza.  
Braudt L., św. Anny 3.  
Braun Stanisław, Dietla 95.  
Tel. 221.  
Brejter R.  
Browicz Tadeusz, Krupnicza 5.  
Tel. 197.  
Bujwid O., Kolejowa 3. Tel. 301.  
Buszek Jan, Rynek A—B 39.  
Tel. 168.  
Buzdygan Mikołaj, Bracka 8.  
Cercha Maks., Szpitalna 19  
Tel. 35, (w lecie w Krynicy).  
Cholewicz Franc., ś. Jana 4.  
Ciechanowski St., Karmelic. 25.  
Cybulski Napoleon, Szczepań-  
ska 11.  
Czerny Edw., Basztowa 18.  
Doboszyński L., Karmelicka 35.  
Dobrowolski S., Kl. poł. Tel. 27.  
Dobrzański Stef., Dietla 95.  
Dobrzyński Kaz. Zielona 16.

D. Domański St., Szczepańska 9.  
Tel. 108.  
Droba Stan. Radziwiłł. 13.  
Drożdż Bolesł., ul. św. Jana 11.  
Eichhorn Ferdynand, Dietla  
47. Tel. 120.  
Filimowski Ant., Grodzka 39.  
Tel. 93.  
Filipkiewicz Stefan, Kolej. 18.  
(w lecie w ciepl. Trencz.).  
Flis Kazimierz, Coll. medic.  
Fränkel Henr., Starowiślna 42.  
Friedmann L., Szp. s. Łazarza.  
Frommer Aron, „ „ „  
Gans Jan, „ „ „  
Gawlik Jan, Klin. chirurg.  
Gerzabek W., Kopernika 12.  
Gertler Norbert, Gertrudy 18.  
Gettlich A., Pawia 14.  
Glaser H., Szp. ś. Łazarza.  
Gogulski J., Sławkowska 22.  
Górski Ks., Mikołajska 11,  
(w lecie w Szczawnicy).  
Grażyński Edward, Zielona 8.  
Grzybowski G. Kopernika 12.  
Gwiazdomorski J., Łobzowska  
32 (Dom zdrowia). Tel. 67.  
Haim Leopold, ś. Anny 9.  
Harajewicz Jan, Podwale 14.  
Himmelblau J., Szp. ś. Łazarza.  
Hirsch Dawid, Krakowska 17.  
Hirsch Herman, Zielona 7.  
Horoszkiewicz. Kolejowa 12.  
Jakubowski Maciej Leon, Pod-  
wale 10.  
Jankowski St., Szlak 32.  
Jarosz Wład., Rakowicka 1,  
(w lecie w Wysowy).  
Jaugustyn S., Piotra Michał. 12.  
Jaworski Walery, Kopernika 2.  
Jordan H., Wiślna 5. Tel. 210.

- D. Junger Jakób, Krakowsk. 3.  
 Juras A., Dietla 91.  
 Jurowicz Izidor, Stradom 17.  
 Kaczkowski K., Krowoders. 54.  
 Kaczyński St., Kopernika 12.  
 Kaufmann M., Floryańska 47.  
 Kazrlik M., Szp. ś. Łazarza.  
 Kędzior Wawrz., Klin. wewn.  
 Kirschner Aron, Dietla 55.  
 Klecki Karol, Karmelicka 42.  
 Kohn Maks., Pijarska 9, Tel. 171  
 Kopff Leon, Pijarska 9, (w lecie  
 w Krynicy).  
 Korczyński Edward, Łobzow-  
 ska 12. Tel. 310.  
 Korczyński Ludom., Sławkow-  
 ska 10, (wlecie w Szczawn.).  
 Kostanecki K., Batorego 16.  
 Kostanecki, Nap. Strzelecka 7.  
 Koy St., Floryańska. Tel. 218..  
 Kozłowski M., Basztowa 9.  
 Kraft Kamil, Szp. ś. Łazarza.  
 Kramarzyński Kar., Pijarska 5.  
 Krokiewicz Antoni, Podwale 1.  
 Krongold Wilh., Dietla 49.  
 Kupczyk, Bracka 11.  
 Kubisztal E., Klin. wewn.  
 Kurkiewicz St., Starowiśl. 21.  
 Kryński L., Franciszkańska. 1.  
 Krzyształowicz F., Pl. Matejki 3.  
 Kwaśnicki August, Basztowa  
 4 Tel. 252.  
 Kwiatkowski St., Klin. wewn.  
 Landau J, Grodzka 69. Tel. 267.  
 Landau Rafał, Dietla 67.  
 Langie Adam, Sławkowska 20.  
 Latkowski Karol, Garbarska 4.  
 Lax Jan, Jasna 5. Tel. 235.  
 Leinkram Zyg., Szp. ś. Łaz.  
 Lewkiewicz Ks. Szpital św.  
 Ludwika. Tel. 170.  
 Liebeskind J., Szp. ś. Łazarza.  
 Lustgarten Lud., Grodzka 60.  
 Tel. 270.  
 Lustig Samuel, Krakowska 35.  
 Łazarski Józ., Dietla 97.  
 Łepkowski Winc., Straszew-  
 skiego 27 (dentysta). Tel. 239.  
 Łopaciński Mich., Mikołajsk. 2.  
 Łuniewski St. Klin. okul.  
 Majer Józef, Krupnicza 9.  
 Majewicz S., Kopernika 8.
- D. Majewski Julian, Klin. okul.  
 Maleszewski Wł., Klin. wewn.  
 Marcisiewicz Feliks, Wiślna 10.  
 Maszewski S., Długa 21.  
 Matzke H., (dent.) Szewska 19.  
 Mayzel Tad., Floryańska 55.  
 Mączka Tom., Floryańska 31.  
 Maziarski Stanisł., Coll. med.  
 Mendelsburg H., Wolska 17.  
 Mikucki Wł., Pańska 6. Tel. 55.  
 Münz Emil, Sławkowska 4.  
 Murdzieński Franciszek, Szpi-  
 talna 36. Tel. 102.  
 Nartowski M., Rynek gł. 43.  
 Nowak Julian, Dietla 97.  
 Nowotny Francisz., Zielona 20.  
 Panek S., Kl. ch. w.  
 Pareński Stan., Wielopole 4.  
 Tel. 208.  
 Piasecki E., Niecała 9.  
 Piatkowski M., Szewska 15.  
 Pięniązek Przemysław, Bracka  
 10. Tel. 164.  
 Piepes Wilhelm, Grodzka 18.  
 Piotrowski A., Szp. ś. Łazarza.  
 Piotrowski Tymot., klin. chir.  
 Piotrowski S., Kolejowa 4.  
 Ponikło St., Bracka 5. Tel. 192.  
 Poźniak S., Wielopole 15.  
 Raczynski Jan, Rynek gł. 45.  
 (A—B), Tel. 207.  
 Radecki P., Zwierzyniecka 9.  
 Ramer Sal., Zielona 12.  
 Reiss Władysław, Basztowa 25.  
 Riedmüller Bol., Klinika chir.  
 Rosenblatt Em., Basztowa 25.  
 Rosner Aleksander, ś. Jana 3.  
 Tel. 82.  
 Różecki Józef, Floryańska 24.  
 Rutkowski M., Kl. chir. Tel. 29.  
 Satkowski Zyg., Długa 31.  
 Schaitter I., Grodz. 62. Tel. 87.  
 Scharf J., Starowiśl. 33.  
 Schermant Józef, Stradom 23.  
 Schoengut Stefan, Wiślna 10.  
 Schuman Franciszek, (dent.)  
 Stolarska 13.  
 Schneider Ludwik, Floryańska  
 34. Tel. 287.  
 Schwarz A., Floryańska 7. l. p.  
 Ściborowski Wład., Wolska 14  
 (w lecie w Szczawnicy).

D. Seifmann P., Bernardyńska 13.  
 Sońkowski Michał Koper. 12.  
 Siedlecki J., Rynek 45.  
 Silberstein Adolf, Agnieszki.  
 Skobel Stan., Rynek gł. 23.  
 Skórczewski Bol., Batorego 24,  
 (w lecie w Krynicy).  
 Skrzyński S., Bracka 6.  
 Sliwiński M., Mały Rynek 4.  
 Tel. 276, w lecie w Ryman.).  
 Słapa W., Kolejowa 4. Tel. 34.  
 Smolarski Wład., Długa 3.  
 Sokołowski H., św. Jana 16.  
 Soltysik Jan, Szp. ś. Łazarza.  
 Soltysik Miecz., Szp. ś. Ludw.  
 Spira Rafał, Jasna 10.  
 Sroczyński Fr., Floryańska 38.  
 Stahr Elias, Sebastjana 17.  
 Stankiewicz W., Szpital ś. Łaz.  
 Stanowski S., Szp. ś. Łazarza.  
 Stankiewicz Wiktor, Klin. poł.  
 Starnbach D., Kolejowa 3.  
 Stopezański Al., Kopernika 12,  
 Supiński E., Szpital ś. Łazarza.  
 Surzycki Józef, Franciszkań-  
 ska 1. Tel. 156.  
 Süsskind A., Stradom 18.  
 Switalski Ludwik, Bracka 11.  
 Syrop Jak. (dent.), Grodzka 20.  
 Szewczyk Józ., Floryańska 13.  
 Szudmak Ansch. Szp. ś. Łaz.  
 Szymkiewicz K., R. gł. 26 (dent.)  
 Teichmann Aleks., Pańska 7.  
 Tokarski St., Kolejowa 7.  
 Torczyński T., Szp. ś. Łazarza.  
 Trzebicky Rudolf, Podwale 12.  
 Telef. 81.  
 Trembecki H., Szp. ś. Łazarza.  
 Tuszyński F., Sławkowska 20.  
 Tyszecki Teofil, Pawia 8,  
 (w lecie w Krynicy).  
 Unsin Henr., Sławkowska 23.  
 Urbanik R., Straszewskiego 2.  
 Wachholz Leon, Basztowa 25.  
 Wachtel Zygmunt, Grodzka 32.  
 Walkowski Jan, Długa 20.  
 Wąsowicz Z. Szpitalna 6.  
 Wicherkiewicz B., Wolska 11.  
 Tel. 286.  
 Wilkosz A., M. Rynek 4. Tel. 217  
 Wiszniewski Ludwik, Szlak 40  
 Telef. 211.

D. Wodniecki Józ., Wielopole 6.  
 Wojciechowski Br., Klin. poł.  
 Wroblewski W., Franciszk. 4.  
 Zanietowski Józ., Batorego 1.  
 Zarewicz Al., Floryańska 40.  
 Zeitner J., Dietla 79 (w lecie  
 w Swoszowicach).  
 Ziarko J., Szp. św. Łazarza.  
 Zoll Józef, Kolejowa 7. Tel. 254.  
 Żuławski K., Długa 82. Tel. 159.  
 Żychoń Józef, Pawia 6.  
 Żydłowicz Wł., Floryańska 22.

#### *Dentyści:*

Dr Łepkowski Wincenty, Stra-  
 szewskiego 27.  
 Schuman Franc., Stolarska 13.  
 Matzke Henryk, Szewska 19.  
 Piepes Wilhelm, Grodzka 18.  
 Syrop Jakób, Grodzka 20.  
 Szymkiewicz Kazimierz, Ry-  
 nek gł. 26.  
 Drd Łukaszewicz Karol, św. To-  
 masza 11 (róg sławkowskiej).  
 Drd Hrebenda Wł., Szpitalna 17.  
 Matuszewski Henr, Stolarska 13.  
 Dłużyński Jan, Floryańska 12.

#### *Weterynarze:*

W. Jackowski Józef, Grzegórz-  
 ki w. m.  
 Klich Karol, w. p.  
 Papée Aleksander, w. m.  
 Rutkowski Kaz. w. p.

#### **Lwów.**

Dr Ackermann Adam Klinika  
 położ.  
 Arnold Winc., Szpital powsz.  
 Aschkenazy Z., Wałowa 2,  
 (w lecie w Krynicy).  
 Auerbach Em., Krakowska 14.  
 Bałaban Teodor, Wałowa 7.  
 Barański B., Piastów 3.  
 Barącz Roman, Teatralna 11.  
 Barzycki J., Kraszewsk. 22.  
 Beck Adolf, Pańska 13.  
 Bednarski A., Klin. okul.  
 Beaurain K. Szp. p.  
 Berezowski K., Kraszewskiego  
 19 a.



- D. Bett M., Kazimierzowska 39.  
 Bienkowski B., dent., Kościuszki 8.  
 Bikeles Guttman, Kopernika 5.  
 Błotnicki T., Brajerowska 10.  
 Bohosiewicz Teodor, dentysta.  
 Bylicki Wład., Kościuszki 7.  
 Chądzyński Jan, Sobieskiego 4.  
 Chómin Ant., Zimorowicza 3.  
 Czaczkowski J., Zyblikiew. 37.  
 Czarnik St., Łyczakowska 46.  
 Czyżewicz Ad., Cłowa 2.  
 Debicki Kl., ul. Piekarska 8,  
 (w lecie w Iwoniczu).  
 Dekański Stan., Dworzec kol.  
 Dobiński Włodz., Puławs. 1.  
 Dubanowicz P., Ormiańska 33.  
 Dujanowicz, Szpital powsz.  
 Dukiet J., Kopernika 19. w le-  
 cie w Rymanowie).  
 Durst Adolf, św. Michała 3.  
 Dzięwoński Wład., Klin. poł.  
 Ehrlich Dawid, Grodecka 58.  
 Elektorowicz Emil, Łyczak. 6.  
 Elias Radzikowski St., Kl. w.  
 (w lecie w Zakopanem).  
 Fechter Tadeusz, Szpital p.  
 Feiersztein Iz., Słowackiego 6.  
 Felz Izrael, Trybunalska 4.  
 Feuerstein N., Janowska 9.  
 Festenburg E., Dominikańs. 11.  
 Fiałkowski Lud., Syxstuska 1  
 Fibich Stanisław, Fredry 3.  
 Frankowski W. Grodzickich 4.  
 Frenkl Henr., Pańska 15.  
 Fuchs F., dent., pl. Maryacki 9  
 Gabryszewski Ant., klin. chir.  
 Garguliński, Szpital p.  
 Gluchowski F., Kochanowsk.  
 1. D., (w lecie w Rabce).  
 Gluziński Lesław, Wałowa 14.  
 Gluziński Ant. (prof.), Kra-  
 siewskich 3.  
 Głowacki Bol., Batorego 24.  
 Gołąb Jan, Łyczakowska 134.  
 Gołębiowski K., Czarneckiego.  
 Gońka And., dent., Kopern. 4.  
 Gostyński Józef, Kościuszki 2.  
 Gross Karol, ul. Boimów 9.  
 Grabowski M. Zyblikiewicza 6.  
 Haisig Karol, Szpital pow.  
 Harasowski Aleks., Szpital.
- D. Hellmann, Jagiellońska 16.  
 Henzel St., Brajerowska 16.  
 Herman Wł., Klinika chirurg.  
 Hescheles E., Kopernika 26.  
 Hlebowski Cyprian, Szpital p.  
 Hojnacki Wł., Słowackiego 2.  
 Hoszard Franc., Kraszewsk. 4.  
 Hukiewicz Bazyli, Balonowa.  
 Janda Franc., Pańska 21,  
 Janikiewicz. S. Namiestn.  
 Jasiński Wł., Kurkowa 3.  
 Jasiński Adam.  
 Jaszczurowski Kaz., magistrat  
 Josse J., Namiestn.  
 Kaczorowski Bron., Akadem. 5.  
 Kaczurba Stan., św. Zofii 10.  
 Kadyj Henryk, ul. Zielona 15,  
 (w lecie w Karlsbadzie).  
 Kaufman O., Kazimierz. 39  
 Kicki Tytus, Kopernika 3.  
 Klhysy H. Szpital pow.  
 Kobyłański Ant., Strzelecka 2.  
 Kolner Julian, Szpital. p.  
 Korman J., Karola Ludw. 21.  
 Kosiński F., ul. Skarbk. 37.  
 Kościński Fr., Klin. poł.  
 Kossak Leon, Wałowa 29.  
 Kowalski Edm., Akademicka  
 11 (i Kiselka).  
 Kowalski Michał, Czarnieck. 1.  
 Kozierowski E., Kopernika 23.  
 Krasowski Stanisł., Klin. chir.  
 Kretz Bernard, Sobieskiego 9.  
 Kreutz Jan, Szpital p.  
 Krobicki Tad., Skarbkowska 2.  
 Kruszyński Władysław, Cho-  
 rążczyzny 28.  
 Krysakowski J., Piekarska 24.  
 Krygowski T., ulica 3 Maja 10.  
 Krzyszkowski J., Piekarska 24.  
 Kucharski Piotr, pl. Akadem. 1.  
 Kunzek Henryk, Szpital p.  
 Kwiatkiewicz Stan., pl. Ber-  
 nardyński 12.  
 Lachowicz Zd, pl. Trybunal. 1.  
 Landau F., Karola Ludwika 37  
 Lilien Norbert, 3 maja 10.  
 Lewin Adolf, Gródecka.  
 Lateiner Em., Kopernika 9.  
 Legeżyński Wik., Batorego 9.  
 Leńko Zenon, Szpital p.  
 Liekendorf Ign. Kurkowa 2 a

## D. Löwenheck, Szpital.

Lukas Ad., I. sad. Blachar. 8.  
 Ładniewski Sz. Barska 6.  
 Łopacki L., Chorażczynna 13.  
 Łukasiewicz Włodzim., Kraszewskiego 5.  
 Mach Andrzej, Łyczakowska 8  
 Machek Em., Akademicka 11.  
 Mahl Jakób, Jagiell. 24.  
 Majewski Ad., Pl. św. Zofii 1.  
 Marischler Jul., Klin. Wew.  
 Mars Antoni, Kościuszki 18.  
 Mayer Józef, Halicka 15.  
 Margulies Maks, Gródecka 3.  
 Mehrer Henr., Jagiell. 13.  
 Merczyński Em., Kopernika 1.  
 Merunowicz Józef, c. k. Pro-  
 tomedyk, Zamoyskiego 18.  
 Meschel J., Sykstuska 31.  
 Mukowicz E., Brajerowska 6.  
 Niemczynowski Tad., Szp. p.  
 Niemiłowicz Wł., Zakł. ch. lek.  
 Obrzut Andr., Zakł. anat. pat  
 Obtulowicz F., 3-go Maja 21.  
 Opolski Wiktor, Wałowa 13.  
 Ozarkiewicz Eug., Łyczak. 4.  
 Padalewski A., Akademicka 3.  
 Pajączkowski W., Pl. Akad. 2.  
 Papée Jan, Piekarska 10.  
 Pawlikowski A., Chorażcz. 2.  
 Penzias Samuel, Bernsteina 10.  
 Piotrowski G., Akademicka 5.  
 Pisek Wilh., Jagiell. 12.  
 Pivel Edw., Dominikańska 4.  
 Pilewski Oskar, Kopernika 9.  
 Podlewski K., Chorażcz. 16.  
 Polański Stan., Szpital p.  
 Prus Jan, Kościuszki 7.  
 Prashill Tad., Piekarska 24.  
 Rapp Leon, Piekarska 15.  
 Reinhold Zyg., Sykstuska 23.  
 Reinhold Jon., Sykstuska 23.  
 Reis, Szpital powsz.  
 Reitzes D. j., Kazimierzow. 1.  
 Reitzes D., Skarbkowska 27.  
 Rencki Roman, Klin. wewn.  
 Roicki Ant., Sokoła 1.  
 Rosenzweig Leo, Sykstuska 6.  
 Rosner Jan, Cłowa 2, (w lecie  
 w Franzensbadzie).  
 Rosner Ig. I. m., Sykstuska 14.  
 Rożański J. Kraszewskiego 11.

D. Rubinstein N., Żółkiewska 51.  
 Ruff Salomon, Klinika chir.  
 Rydygier Lud., Kościuszki 16.  
 Sawicki E., Mochnackiego 10.  
 Schellenberg L., Batorego 9.  
 Schmelkes M., Kazimierz. 43.  
 Schmidt E., Akademicka 11.  
 Schneider Gustaw, Pańska 7.  
 Schramm Hilary, Sykstuska 22.  
 Schutt, Szpital powsz.  
 Selzer Józef, Sykstuska 4.  
 Serbeński Wal., Batorego 30.  
 Sielski Szczes., Akademicka 8  
 Sieradzki A., Chorażcz. 14 B.  
 Sieradzki W., Zakł. med. sad.  
 Silberstein S., Sykstuska 34.  
 Simon Fryd., Kochanowsk. 33.  
 Singer Menele, Kotlarska 1.  
 Skałkowski Bron., Kościuszki.  
 Smitowski M., Sobieskiego 7.  
 Sobierański W., Zakł. farmak.  
 Sochanik S., pl. Bernardyńs. 15.  
 Sołowij, Mickiewicza 3.  
 Sochański J., Pańska 2.  
 Spalke Zygmunt, Grodzick. 4.  
 Stachiewicz T., Pl. Maryacki 8.  
 Stankiewicz Ferd., Pańska 27.  
 Stark J., Pl. Gołuchowsk. 3.  
 Stauber Zygmunt, Akad. 16.  
 Stauber Sal., Skarbkowska 7.  
 Stein Maurycy, Szembeków 7.  
 Steinaus Józef, Sykstuska 21.  
 Stella-Sawicki Jan, ins. szp  
 Kurnicka 13.  
 Strojnowski E., Pl. Marya. 6 i 7.  
 Świątkiewicz M., Grodzick 1.  
 Świątkowski Jan, Zakład Dra  
 Dobińskiego. (Zelazna woda)  
 Świątkowski Stef., św. Zofii 1.  
 Swierzawski Leon, Zakł. ana-  
 tomiczny.  
 Szuszkiewicz P., I. p. Pl. Kap. 3.  
 Szpilman Józef, dyr. szk. wet.  
 Sztambarth Celest., Bator. 26.  
 Szulislawski Ad., Kilińskiego 1.  
 Szydłowski Z., Akademicka 11.  
 Szymonowicz W., Piekarsk. 36.  
 Tabor Bron., Akademicka 20.  
 Tataarczuch W., Brajerowsk. 20.  
 Trzcieniecki K., Akad. 11.  
 Tyszkowski Leon, Namiestn.  
 Uhma Czesław, Lindego 7.

- D. Wachtel A., Kopernika 18.  
 Wajgiel Eug., Piekarska 5.  
 Wallach Don, Kar. Ludw. 35.  
 Walsleben Teod., Kar. Ludw. 3.  
 Węclewski T., Łyczaków 10.  
 Wólisch Alfred, Kościuszki.  
 Wechsler Emil, Wałowa 23.  
 Wehr Wiktor, 3-go Maja.  
 Weigel Józef, Akademicka 20.  
 Weiss Adolf, Akademicka 3,  
 (dentysta).  
 Wernicki Józef, Kraszewskie-  
 go 5 (w lecie w Lubieniu).  
 Wernicki Kazim., Pańska 6.  
 Wiczkowski J., Kościuszki 4.  
 Widman O., pr. szp., Grodzie-  
 kich 2.  
 Wilczek, Szpital p.  
 Zabłocki St., Sykstuska 34.  
 Zajączkowski J., Szp. powsz.  
 Zakrzewski J, Słowackiego 5.  
 Zakreys Franc., Grodecka 50 B.  
 Zavadil Teofil, Sykstuska 22.  
 Ziembicki Grzegorz, 3 Maja 5.  
 Zion Oswald, Sykstuska 21.  
 Zgórski Kazim., Kopernika 16
- C. Beschloss M., Zólkiewska 29.  
 Chliff Sam., Sobieski 13.  
 Gabel Hil., Sobieskiego 26.  
 Grabscheid M., pl. Krakow. 10.  
 Krainer Eman., pl. Krakow. 7.  
 Kurzer Lazar, pl. Krakow. 25.  
 Lafatiner Leon, Karol. Ludw. 16.  
 Letz Samuel, pl. Gołuchow. 15.  
 Lisowski M. den. pl., Trybun. 1.  
 Madeyski E., pl. Smolki 5.  
 Mark Sal., pl. Maryacki 8.  
 Zawirski Konst., Batorego 14.  
 Zrogowski Jan, Batorego 6.
- W. Barański Antoni Prof., Cho-  
 rażczyzna 24.  
 Błoch Józef, Sakramentek 4.  
 Harasymowicz D., Łyczak. 4.  
 Kubicki Leon, w. m. Sapieh.  
 Kretowicz Paweł, p. szk. w.  
 Kruczkowski S., Szumlań. 3.  
 Kulczycki Włodzim., Behma.  
 Królikowski S., Akademicka.  
 Lang Henr., Akadmicki pl I.  
 Markowski Tom, Piekarska 17.  
 Piotrowicz Stan., Akademi.  
 Sagan Andrzej, Blacharska 16.
- D. Silberman Jak., Szkoła weter.  
 Sochaniewicz Teof., Sakram. 3.  
 Timoftiewicz L., Zaukowa 4.  
 Szpilman Joz. Dr. Prof. Aka-  
 dem. wet.
- 1. Pow. Bialski.*
- D. Nycz Wincenty, Biała l. p.  
 Bogdanik Józ., „ pr. szp.  
 Kapelusz Eng., „ s. szp.  
 Kwieciński Maciej, „  
 Hess Ernest, „  
 Höschel K., „  
 Sroczyński Jul., „  
 Steuer Alfred, „  
 Długołęcki Ferd., Kęty l. m.  
 Dworzański Karol „  
 Garbusiński Sabin, „  
 Łucki Sas Julian, Oświęcim.  
 Schlank Maurycy „ l. m.  
 Slosarczyk Antoni, „  
 Wechsler Leopold, „  
 Keller Rajmund, Wilamowice  
 Miodoński Fr., Buczkowice.
- C. Spelda Aleksander, Biała.
- 2. Pow. Bobrecki.*
- D. Dorożyński Jak., Bóbrka. l. p.  
 Bober Jan, Chodorów.  
 Gabryszewski Tad., Bóbrka.  
 Jasilkowski Maryan, Strzeliska  
 nowe.  
 C. Sochacki Fel., Chodorów l. k.  
 Handt Izydor „ l. m.  
 Roth Wolf, Bóbrka.  
 Sternberg Bern., Strzeliska.  
 W. Hammerman Tanchim.
- 3. Pow. Bocheński.*
- D. Pietrzycki Ant., Bochnia l. p.  
 Fränkel Józef, „  
 Górski Czesław, „ l. sal.  
 Nodzyński Bolesł., „ Sek. sz.  
 Oświęcimski S., „ pr. sz.  
 Roth Alojzy „  
 Gasiorek Franc., Łapanów  
 Rutowski Klemens, Łakta.  
 Majewski Tad., Niepołomice.  
 Olszewski Bronisł., Wiśnicz.  
 C. Wieselman Mor., Wiśnicz l. m.  
 Kohn F.  
 W. Olbrycht Piotr.



## 4. Pow. Bohorodczanski.

- D. Fuchs, L., Bohorodeczany as. s.  
 Ferensiewicz M., "  
 W. Mikolaszek J. w. p.

## 5. Pow. Borszczowski.

- D. Goldhaber A., Borszczów l. p.  
 Mosler Maks. " as. san.  
 Kittner Jakób, "  
 Feuerstein Lejz., Korolówka  
 Altmann Zygm., Jezierzany.  
 Kraus Adam, Mielnica.  
 Krzyształowicz Aug., Skała.  
 Seidner Abraham, Skała.  
 Rosen Adolf, Uj cie Biskupie,  
 C. Pöller Herman, Skała.  
 W. Tychowski W., w. p.

## 6. Pow. Brodzki.

- D. Sobolewski Fr., Brody l. p.  
 Aufrecht Ozyasz, "  
 Jung Wilhelm, "  
 Kalach Feliks, "  
 Horowitz Emil, "  
 Schapira Aleks., " s. s.; l. m.  
 Soltysik Stan., " l. k., p. s.  
 Strumiński Adam, "  
 Malsburg H., Toporów.  
 Zasacki St., Szczeruowice.  
 Ustrzycki Julian, Podkamień.  
 Landesberg Mojżesz, Założce.  
 C. Grünfeld Iz., Brody l. m.  
 Nussbaum Melchior, Podka-  
 mień l. m.  
 Rager Izydor, Założce.  
 Rosenbaum Leon, Łopatyn l. m.  
 W. Lubliner L., w. p.

## 7. Pow. Brzeski.

- D. Nycz Henryk, Brzesko l. p.  
 Bernacki Franc., "  
 Bernadzikowski Sz., "  
 Dyński H., "  
 Knauer W., Radłów.  
 Grzybezyk Stan., Szczeruowa.  
 Łowczowski W., Wojnicz l. m.  
 Kisielewski Józef, Zaklicz. l. m.  
 Kluczyński Zbig., "  
 Janczy Fr., Czehów.  
 C. Czernek Henr., Wojn. l. m.  
 W. Kisiel D., w. p.

## 8. Pow. Brzezański.

- D. Skibicki Ad., Brzeżany l. p.  
 Teitelbaum-Melech, "  
 Kowenicki Adam, "  
 Falk Bär, "  
 Uranowicz Tadeusz, " l. m.  
 Zauderer Albert, " pr. sz.  
 Barban Chaim, Kozowa.  
 Förter Marek, Brzeżany.  
 Hordyński Stan, Narajów.  
 Długosz Zygmunt, Kozłów.  
 Fleischman Adolf, Kozowa.  
 C. Łucyk Jakób, Kozłów.  
 W. Sigal H., w. o.

## 9. Pow. Brzozowski.

- D. Lic Henryk, Brzozów l. p.  
 Niziołek Paweł, "  
 Markiewicz, Dynów.  
 Benoni Ferdynand, "  
 Meth Sz., "  
 W. Małecki M., w. p.

## 10. Pow. Buczański.

- D. Hirschler Miecz., Buczacz l. p.  
 Kroo Józef, "  
 Krzyżanowski Edw., " l. m.  
 Nacht Fabiusz, "  
 Feller Aron, "  
 Mogilnicki, "  
 Kromer Józef, Koropiec l. o.  
 Sokal Majer, Jazłowiec.  
 Koerner Ed., Monasterzyska.  
 Bobek Jan, Potok Złoty.  
 C. Mosler Mojżesz, Buczacz.  
 Adler Szymon, Monaster. l. m  
 W. Maykowski H., w. p.

## 11. Pow. Chrzanowski.

- D. Berggrün Alfr., Chrzanów l. p.  
 Klein Leon, " l. m.  
 Rieser Adolf, "  
 Woynarowski Kaz., "  
 Damski W., Jaworzno l. gór.  
 Hochbaum Oskar, Jaworzno.  
 Dura Józef, Krzeszowice l. s.  
 Schneck Karol, Szczak. l. f.  
 Steinkeller Hen., Trzebin. l. m.  
 Piórko A., Siersza.  
 Bednarski J., Alwernia.  
 Murczyński Wład., Bobrek.  
 W. Bogdan Grzegorz, w. p.

## 12. Pow. Cieszanowski.

- D. Vacat. 1. p.  
 Jüngst Waclaw, Narol l. o.  
 Rosenblüth Ef., Lubaczów l. m.  
 Szymański Hen., „ pr. sz.  
 Müldner Józef, Oleszyce.  
 C. Rotter As., Cieszanów l. m.  
 W. Zagórski Antoni w. p.

## 13. Pow. Czortkowski.

- D. Wagrowski K., Czortków l. p.  
 Bubeniczek Fr., „  
 Hausvater Jakób, „  
 Blaustein Józef, „  
 Stoekl Adolf, „  
 Lutyński L., Jagielnica l. fabr.  
 Rosenzweig Lejz., Jagielnica.  
 C. Oestersetzer Ad., Czortków.  
 W. Mrko Dymitr w. p.

## 14. Pow. Dąbrowski.

- Dr. Kramarzyński M., Dąbro-  
 wa l. p.  
 Millet Abraham, Dąbrowa.  
 Zareba A., l. m. sąd. „  
 Rudnicki Karol, Szczucin l. m.  
 Przybyszowski W., Żabno.  
 C. Kluczycki Wit., Mędrzechów  
 W. Markowski Zygmunt.

## 15. Pow. Dobromilski.

- D. Bińczewski A., Dobromil l. p.  
 Cwiklicer Ludw., „ l. m. s.  
 Puchalski Szczep., „  
 Marynowski Józef, Bircza.  
 Górski Stan., Robotyceze l. o.  
 C. Brauner Leon, Dobrom.  
 W. Stupnicki Antoni, w. p.

## 16. Pow. Doliniański.

- D. Peters Józef, Dolina l. p.  
 Kotłowski Stan., „ l. m.  
 Kosterkiewicz J., „ l. s.  
 Wurzel Marcelli, „  
 Nowak Józef, Wygoda l. f.  
 Berwid Bol., Rożniatów.  
 Sekanina Jan, Perehińsko.  
 Krzyształowicz A., Weldzisz.  
 l. o.  
 Podłuski M., l. m. i k. Bolechów  
 Blumenthal Jakób, „

- C. Kujłowski L., l. s. Bolechów.  
 W. Fedorowicz Wł., Dolina w. p.

## 17. Pow. Drohobycki.

- D. Janowski I., l. p. Drohobycz.  
 Kurasiewicz J. as. s. „  
 Antoniewicz Włodz. l. m. „  
 Feuerstein H., „  
 Pelczar Zenon, „  
 Tiegermann Em., „  
 Friedmann Henr., „  
 Eliasiewicz Z., s. sz. „  
 Kozłowski B., pr. sz. „  
 Lindenbaum, „  
 Wilder Izydor, „  
 Leckowski Wik. „  
 Schechner Mich., „  
 Stoklasa Józef, Podbuż.  
 Sobieszczański L., Medenice.  
 Kapellner Maks., Borysław.  
 Bermann Dawid, „  
 Löw Bernh., l. górn. „  
 Tenner Ignacy, Schodnica.  
 Dwernicki St., „  
 C. Kelhofer Sam., Borysł. l. m.  
 Reich Baruch, l. m. Drohobycz  
 Rosenöhl Joach., l. k. „  
 W. Łucki Jan, w. p. „

## 18. Pow. Gorlicki.

- D. Frydman Z. Gorlice l. p.  
 Bielewicz Feliks, „ l. m.  
 Frühling Marc., „  
 Kretowicz Walenty „  
 Neumann Eugen. „  
 Przesmycki Jan „  
 Wroński B., em. l. p. „  
 Katyński Ludwik, Biecz l. m.  
 C. Koller Jerzy, l. Gorlice  
 W. Biliński W., w. p. „

## 19. Pow. Grodecki.

- D. Baliński Stan., Gródek l. p.  
 Tyszkowski L., „ as. sa.  
 Szponder, „  
 Udziela M., l. o. Janów.  
 C. Landau Ad., Gródek.  
 Schöps Ignacy, Janów.  
 W. Lille O., w. p.

## 20. Pow. Grybowski.

- D. Jendel Saus. I., l. p. Grybów

D. Jakubowski A., l. m. Grybów.  
 Kurzyniec Wojciech,  
 Mańkowski Kaz., Ciężkowice.  
 Potok H.,  
 W. Hirsch H., w. p.

21. Pow. Horodeński.

D. Milewski T., Horodenka k. s.  
 Palester Henr., " l. m.  
 Kanafass Ozyasz, "  
 Roszko Antoni, " l. sz.  
 Madejski Boles., Kopaczynce,  
 Bujalski Maryan, Obertyn.  
 Zalewski Kaz., Czarnelica l. o.  
 C. Burnatowicz R., Obertyn l. m.  
 W. Skuciński Jan, Horodenka  
 w. p.

22. Pow. Husiatyński.

D. Pohorecki Wł., Husiatyn l. p.  
 Korolik Tomasz, "  
 Auerhahn Wilh. Chorostków.  
 Wilson Rysz., Kopeczyńce.  
 Safian Ł., "  
 Bradman A., "  
 C. Hładij Sz., Chorostk. l. m.  
 Margulies Elias, Husiatyn.  
 Rares Izydor, " l. m.  
 Siebner Nath., Kopeczyńce  
 Sobelsohn Daw., Probuźna l. m.  
 W. Nowicki Józef, Husiat. w. p.

23. Pow. Jarosławski.

D. Marynowski M., Jarosław l. p.  
 Dietzius Adolf, " lek.  
 m. kol.  
 Feldmann Marek, "  
 Friedwald Abr., "  
 Meissels Zyg., "  
 Mach S., "  
 Plech Aur., "  
 Rossberger Sal., "  
 Trzaskowski Jul., "  
 Turzański Grzeg. " l. m.  
 Grosse Zenon, Moszczany.  
 Babka Wacław, Radymno.  
 Schmeidler Leon, " l. k.  
 Malik Józef, "  
 Jastrzębski Walery, Sieniawa.  
 David M., "  
 Rodzoń Wład., Pruchnik.  
 C. Ackerbauer Schmerl., Jarosł.  
 Becher Salom., Jarosław.

C. Thalheim Joachim, Pruchnik  
 l. m.  
 Morecki Pink., Sieniawa l. m.  
 W. Kwieciński St., Jarosł. w. p.

24. Pow. Jasielski.

D. Biesiadecki Jan, Jasło l. p.  
 Szaynowski Maryan, " as. s.  
 Cieglewicz Stan., "  
 Hicner Aleks. " l. m.  
 Kadyi Józef, " s. sz.  
 Macudziński Wal., " pr. sz.  
 Pawlicki Teodor, "  
 Gałuszka Józef, Kołaczyce.  
 Roth Józef, Krempna.  
 W. Pawlikiewicz Jan, Jasło w. p.

25. Pow. Jaworowski.

D. Hordyński A., Jaworów l. p.  
 Orski Jan, " as. sa.  
 Gracka Józef. Krakowiec l. s.  
 Blech Bernard, Wielkie Oczy.  
 C. Bendel Zyg., Jaworów.  
 Gabel Rubin "  
 W. Bernstein Józ., " w. p.

26. Pow. Kałuski.

D. Wurst Adolf, Kałusz l. p.  
 Kurowiec Jan "  
 Jastrzębski Julian, Wojniłów.  
 C. Kiczeles Herm., " l. kol.  
 Finkelstein Maur. " l. m.  
 W. Hryniewiecki Emil, Ka-  
 łusz w. p.

27. Pow. Kamionecki.

D. Gawlikowski S., Kamionka  
 l. p.  
 Stupnicki Wł., l. m. "  
 Nadel Rubin, "  
 Markstein Wilh., "  
 Czarkawski Jul., Dziedziłów.  
 Prebendowski S., Radziechów.  
 Pawluk Bazyli, "  
 Zaorski Bronisław, Busk.  
 C. Raps Maks., Kamionka.  
 Siegelbaum Jakób, Busk.  
 W. Kałkowski Józef, Kamionka  
 w. p.

28. Pow. Kolbuszowski.

D. Ciepiewski K., Kolbusz. l. p.



D. Billig Elias, Kolbuszowa l. m.  
 Woś Michał, Sokołów l. m.  
 Bukowski Piotr, "  
 Dornfest Izidor, "  
 Szóstkiewicz St., Majdan l. m.  
 W. Wędrychowski J., Kolbuszowa w. p.

29. Pow. Kołomyjski.

D. Rosner Maks., Kołomyja l. p.  
 Głaczyński Wł., " pr. sz.  
 Hulles Jakób " "  
 Jaworski Bolesł " "  
 Kobryński Włod., " "  
 Lewicki Zenobiusz, " s. sz.  
 Piaskiewicz Wł., " l. m. i k.  
 Rosenheck Sal. " "  
 Sysak Gabryel " "  
 Silberstein Izidor, " "  
 Kirchen Oskar, " "  
 Maresch Bronisław, " "  
 Morawski Mateusz, Gwoździec.  
 C. Berger, Kołomyja.  
 Reder Eman., "  
 Mazacz Jan, Kołomyja.  
 Ternier Hersch " "  
 Zaleski Antoni " "  
 W. Machalski, " w. p.

30. Pow. Kosowski.

D. Coghien Antoni, Kosów l. p.  
 Soniewicki Teodor " a. s.  
 Tarnawski Apolin., " "  
 Bażant Wacł., " l. sal.  
 Frisch Józef, " "  
 Skomorowski Jan, Kutry l. m.  
 C. Rudich Leon, Kosów.  
 Berger Adolf, Kuty.  
 W. Doetsch Fran. Kosów w. p.

31. Pow. Krakowski.

D. Bielański G., Kraków l. p.  
 Haim Leopold, " a. s.  
 Komorowski B., Zwierzyniec.  
 Malinowski G., Czernichów.  
 Topoliński Henryk, Prądnik biały.  
 Ziarko Jan, Prądnik czerw.  
 Szydłowski M., Nowa wieś narod.  
 Królikowski Jan, Grzegórzki.  
 Staniszewski J., Liszki l. o.

W. Klich Karol, Kraków w. p.  
 Rutkowski K. " " "

32. Pow. Krośnieński.

D. Słaczka Antoni, Krosno l. p.  
 Humiecki Mod., " "  
 Kocay Aleks., " "  
 Mazurkiewicz Dyon., " "  
 Wain Jan, Krosno. " "  
 Kropaczek Wilhelm, Dukla.  
 Lanes S., " "  
 Reiss Karol, " l. m.  
 Przysłowski Jakób, Korczyn  
 Rościszewski E., Iwonicz.  
 C. Horak Karol, Dukla.  
 W. Szydłowski Z., w. p.

33. Pow. Łańcucki.

D. Witkowski Edw., Łańcut l. p.  
 Fleszar Jan, " l. m.  
 Sawicki Ant., Kańczuga.  
 Nidecki Apolin., Leżajsk l. m.  
 Zawilski Stanisław, " "  
 Iłowiecki Mat., Przeworsk.  
 Koncewicz Jan " l. m.  
 Smyczyński J., " "  
 Tryniecki Bol., Grodzisko.  
 C. Arzt Ignacy, Łańcut l. sk.  
 W. Duleba M., w. p.

34. Pow. Limanowski.

D. Ściborowski K., Limano. l. p.  
 Kruk Kazim., " "  
 Czapliński W., Mszana dolna.  
 Brill Kryst., Ed. " "  
 Wojtowicz Edmund, Mordarka.  
 Orzeł Józef, Ujanowice.  
 W. Atlas H., w. p.

35. Pow. Liski.

D. Jabłoński Jacek, Lisko l. p.  
 Robel Wiktor, Baligród l. m.  
 Jaremkiewicz Mich., Ustrzyki.  
 Heftler Natan, Ustrzyki.  
 Lenartowicz R., " "  
 Kłuszyński Karol, Lisko.  
 Duleba, Lutowisko.  
 C. Freysinger Józ., Lisko l. m.  
 Propst Jakób, Lutowisko l. m.  
 W. Audykowski M., w. p.

## 36. Pow. Lwowski.

- D. Obtulowicz Ferd., Lwów l. p.  
 Kolhberger, Kulpark. s. sz.  
 Maliszewski H. „ pr. „  
 Neusser Gust. „ dyr. sz.  
 Woszczyński J., Kulpark. p. sz.  
 Kruszyński St. „ „  
 Trzeiński B. Dublany.  
 Budzynowski Tad., Jaryczów.  
 Acker Sal., Szezerzec.  
 Stanowski K., l. f. Winniki.  
 C. Ulrich Salomon, Szezerzec.  
 W. Lang H., w. p.

## 37. Pow. Mielecki.

- D. Warzycki Br., Mielec l. p.  
 Bakowski Teofil, „ a. s.  
 Kijas Błażej, „ em. l. p.  
 Schney J., „  
 Staniszewski W., „  
 Sternberg Józef, „  
 Lorentski And., Radomyśl.  
 Cymbler Waler., „  
 Jarocki Piotr, „  
 C. Schabus Em., Mielec l. m.  
 W. Łukaszewski A., w. p.

## 38. Pow. Mościski.

- D. Lebedowicz Em., Mościska l. p.  
 Rokossowski M., Sadowa W.  
 Kosz Kornel, Krukieniec l. o.  
 Langer Józef, Mościska.  
 Willer Abraham, Medyka.  
 C. Korner Wilh., Mościska l. m.  
 Raab Hen., Śąd. Wisznia l. m.  
 W. Grochowski H., w. p.

## 39. Pow. Myślenicki.

- D. Schmidt F., Myślenice, l. p.  
 Konarzewski J., Sułkowice l. o.  
 Łodziński Wikt., Myśl. l. m.  
 Służewski K., Jordanów l. m.  
 Karaś A., Maków.  
 Uchacz Bł., Maków l. sk.  
 Zduń Józef, Skawa.  
 Korkowitz N., „  
 Zduń Jan, Raba wyżnia.  
 Lang Otekar. Babka l. o.  
 W. Vergesslich J., w. p.

## 40. Pow. Nadworniański.

- D. Szajna Józef, Nadwórna l. p.  
 Last Herman, Nadwórna.  
 Bogdański B., Delatyn l. m.  
 i sał.  
 Polończyk, Delatyn.  
 Bibring Szym., Nadwórna.  
 Zamara Krzysztof, Delatyn.  
 C. Szczepkowski T., Nadwórna.  
 W. Nestajko Euz., Nadwórna w. p.

## 41. Pow. Niski.

- D. Loewy Alojz., Nisko l. p.  
 Bresiewicz St., „ l. g.  
 Hernich Franc., Rudnik l. m.  
 Reik Jakób, Ulanów.  
 Hand Jonatan, „  
 C. Hand Saul, Ulanów l. m.  
 W. Piskorski Jan w. p.

## 42. Pow. Nowosądecki.

- D. Filewicz Jan, N. Sącz l. p.  
 Czapliński St., „ pr. szp.  
 Kijas Tadeusz, „  
 Płochocki Tadeusz, „  
 Lehman Józef, „  
 Kosterkiewicz Franc. „  
 Kozubski L., l. k. „  
 Ameisen Maurycy, „  
 Zieliński Edward, „  
 Mohr Dawid, „  
 Richter Józef, „  
 Silberman Leon, „  
 Dziembowski Józef, Muszyna.  
 Łukasiewicz, Piwniczna.  
 Kmietowicz Fr., Krynica l. g.  
 Ebers Henryk, „  
 Roth Władysław, „  
 Chilewski Aleks., S. Sącz l. k.  
 Gawęlkiewicz Leop. „ l. k.  
 C. Zauderer Maur., „  
 W. Sołtykiewicz Jan „ w. p.

## 43. Pow. Nowotarski.

- D. Bednarski Jan. N. Targ l. p.  
 Schein Herman „ l. m.  
 Kołaczkowski J., „  
 (w lecie Szczawnicy).  
 Langsam Gutman, „  
 Hammerschlag R., Krościenko.  
 Chramiec And., Zakopane.

## D. Chwistek Bronisł., Zakopane.

- Piasecki Wenanty, " "  
 Peterseim L., " "  
 Florkiewicz Wład., " "  
 Hawranek M., " "  
 Kruszyński St., " "  
 Janiszewski I., " "  
 Tyszkiewicz Winc., " "  
 Gaik Jan, Poronin.  
 Zatlokal R., Czarny Dunajec  
 W. Miziura Andrż., N. Targ w. p.

## 44. Pow. Peczeniżyński.

- D. Dolnicki C., Peczeniżyn a. s.  
 Vincenz A., " l. okr.  
 Kummer L., Jabłonów l. okr.

## 45. Pow. Pilzneński.

- D. Januszkiewicz I., Pilzno.  
 Biesiadzki A., " as. s.  
 Januszkiewicz I. (ojc.) " "  
 Mydlarski Wład., " "  
 Czerwiński Kaz., Brzostek.  
 Bentkowski Z., Dembica,  
 Nowak Wł., " "  
 C. Benda A., " "  
 Reiss E., " "  
 W. Orzechowski Mar., w. p.

## 46. Pow. Podgórski.

- D. Dembowski M., Podgórze l. p.  
 Aronsohn Sam., " "  
 Dika Hubert " "  
 Goldberger Izaak " "  
 Kepler Paweł " "  
 Panciewicz Izidor " "  
 Smorągiewicz Kaz. " l. m.  
 Świątek Winc. " l. k  
 Nawrat Stanisł., Skawina.  
 W. Fertig Z., Podgórze, w. p.

## 47. Pow. Podhajecki.

- D. Krzyżanowski K., Podh. l. p.  
 Choróbski Stan. " pr. s.  
 Salpeter, " "  
 Landau Aron, " "  
 Zirhoffer Karol, Wiśniowiezyk  
 l. o.  
 C. Sternschuss Henr., Podhajece.  
 W. Strutyński Julian, " "  
 w. p.

## 48. Pow. Przemyski.

- D. Dzikowski Z., Przemysł l. p.  
 Godłowski Z., " a. s.  
 Ciechański A., " s. szp.  
 Doliński M., " "  
 Grabscheid Mojż., " "  
 Keller Maurycy, " "  
 Kiebużyński Baz., " "  
 Katz Oskar, " "  
 Oller Michał, " "  
 Kutna Samuel, " "  
 Lityński Luc., " l. k.  
 Madejski Józef, " pr. szp.  
 Mannheim M., " l. k. ch.  
 Michalik Franc., " "  
 Pordes M., " "  
 Schoeffer F., (dent.) " "  
 Szyszkowski Mich., " "  
 Smolarski Zygm., " l. m.  
 Trybulec Franc., " "  
 Ziemiański Leon, " "  
 Salay Przem., " "  
 Ruczka Stan., Niżankowice.  
 C. Chilf Joach., Przemysł (dent.).  
 Schnitzer, " "  
 Biber Maur., " sek. szp.  
 i więz. " "  
 Salwer Joachim, " "  
 Talheim Joachim, " "  
 W. Fried Ferd., " w. p.

## 49. Pow. Przemysłański.

- D. Hyżycki C., Przemysłany k. s.  
 Markiewicz D., " "  
 Treliński Mikołaj, Świrz l. o.  
 Szarkowski A., Dunajów l. o.  
 Barbag Herman, Przemysłany.  
 Moch Jan, Gliniany.  
 Mendlowski Wł., " "  
 C. Kostmann I., Przemysłany l. m.  
 Kümmermann Sal., Gliniany.  
 Sternberg Józef, Przemysłany.  
 W. König Pinkas, " "  
 w. p.

## 50. Pow. Rawski.

- D. Lisiński Ludw., Rawa l. p.  
 Dadlez Julian, " "  
 Ożarowski Stanisław, Uhnów.  
 Miczulski Antoni, Niemirów,  
 Jaciów Mikołaj, Magierów.



C. Elner Mark., Niemir. l. m.  
 Herold Izidor, Rawa.  
 Hirsch Henryk, Lubycza.  
 Kibitz Bernard, Uhnów.  
 Kibitz Natan, Rawa.  
 W. Szymański Antoni, w. p.

51. Pow. Rohatyński.

D. Wasylewski Tyt., Rohatyn l. p.  
 Schaff S., " "  
 Terlecki Ant., " l. m.  
 Porycki Bronisl., Bukaczowce.  
 Halarewicz B., Bołszowce l. m.  
 Gwozdecki Teofil, Lipica d. l. o.  
 Hanakowski Włodz., Bursztyn.  
 C. Goldschneider Jak., " "  
 W. Weissberg Abr. Rohatyn  
 w. p.

52. Pow. Ropczycki.

D. Szepański Włod., Ropcz. l. p.  
 Białkowski Wład., " "  
 Roller Fryderyk, " l. m.  
 Sędzielowski Fr. Sędziszów.  
 Kronfeld Herman, " "  
 Kolosiński A., " "  
 Trzciniński T., " "  
 C. Sztolzenberg Kar., " "  
 W. Panek Jan, Ropczyce w. p.

53. Pow. Rudecki.

D., Piotrowski E., Rudki k. san.  
 Snieżek Ludwik, " "  
 Maciulski Józef, Kołbajówce.  
 Jakliński Leon, Komarno l. sk.  
 Blauer Teodor, " "  
 W. Weissberg Adolf, Rudki w. p.

54. Pow. Rzeszowski.

D. Danielski Jan, Rzeszów l. p.  
 Bujniewicz Jakób, " "  
 Elsner Józef, " "  
 Fiałkowski Wojc., " "  
 Jabłoński Stan., " pr. sz.  
 Kraus Herman, " "  
 Herz Emanuel, " "  
 Segel Edward, " "  
 Zagórski Ad., " l. m.  
 Koepel Henryk, " "  
 Teller Józef, " "  
 Sieniewicz Mich. Błazowa l. m.  
 Solecki J., Tyczyn.

D. Dobrowolski Adam, Głogów  
 C. Bernfeld Leon, Tyczyn l. m.  
 Herzum Józ., Głogów l. m.  
 Reiner Iz., Rzeszów.  
 Rotter Herm., " "  
 W. Rasp Karol, Dr med Rze-  
 szów w. p.

55. Pow. Samborski.

D. Skalski Wł., Sambor l. p.  
 Biegelmayr Alf., " p. s.  
 Chrzaszczewski Woj., " "  
 Ciuk Aleksander, " "  
 Dębicki Karol, " "  
 Klüber Adolf, " "  
 Markiewicz Henryk, " "  
 Ortyński Włodzim., " "  
 Waligórski Czesław, " "  
 Kędziński Wład., Topolnica.  
 Jessyp Aleksy, Sambor.  
 Dreifach Izidor, Łąka.  
 C. Bardasch Maurycy Sambor.  
 W. Rożankowski Jan, " "  
 w. p.

56. Pow. Sanocki.

D. Czyżewicz Wład., Sanok l. p.  
 Nowak Z., " pr. s.  
 Drewiński M., " l. szp.  
 Edelheit Zygmunt, " "  
 Kozłowski Emil, " l. m.  
 Zaleski Karol, " l. w.  
 Lemer Tytus, " "  
 Krynicki Józef, " l. m.  
 Herzig Fryderyk, " "  
 Stangenhau, " s. szp.  
 Wiktor M., " "  
 Hendrychowski Stan. Jaśliśka.  
 Bielecki Ign., Rymanów.  
 Eisenstein Joachim, " "  
 Galant Józef, Zagórz l. k.  
 Jodłowski Jan, Zarszyn.  
 C. Atlas Sal., Bukowsko l. m.  
 W. Szczerba Jan, Sambor w. p.

57. Pow. Skalański.

D. Iwański Karol, Skalat l. p.  
 Mizes Izidor, " "  
 Wojtkowski Jan, " "  
 Sereth Izidor, Grzymałów.  
 Schmetterling Ad., " "  
 Dawid Salom., Podwoleczyska.

- D. Türkel Sam., Podwołoczyska.  
 Swiderski Bruno, „  
 Gottfried Mojżesz, Skalał.  
 Pilecki Z. Tarnoruda.  
 C. Bardach T., Touste.  
 Berger Eliasz, Podwołocz.  
 Starwer Maurycy, Skalał.  
 Metal Izaak, Podwołocz. l. m.  
 W. Przykopa Rudolf, Skalał w. p.

58. Pow. Śniatyński.

- D. Werner Karlo, Śniatyn l. p.  
 Lic Feliks, „ a. s.  
 Senensieb Marek, „  
 Ciszka Edmund, „ pr. sz.  
 Langbang Boruch, „  
 Mehrer Izidor, „ l. m.  
 C. Pomeranz Izidor, „  
 Berger Aron, „  
 W. Janonicz Stefan, „ w. p.

59. Pow. Sokalski.

- D. Głowiński Winc., Sokal l. p.  
 Jajus Miron, „ l. m.  
 Łuszczkiewicz J., „  
 Urech Marek, „  
 Maciejowicz Stefan, Wareż.  
 Piżł Bronisław, Tartaków.  
 Frostig Henryk, Bełz.  
 Ławrowski Włodz., „  
 Feuerstein El., Krystynopol  
 l. m.  
 C. Pordes Sal., Krystynopol.  
 Blum Zygmunt, Bełz.  
 W. Eitelberg Br., Sokal w. p.

60. Pow. Stanisławowski.

- D. Teodorowicz T., Stanisł. l. p.  
 Jastrzębski Aleks. „ as. s.  
 Berghof Feliks. „  
 Boral Henryk „  
 Birer Jakób, „  
 Chołowiecki Leon., „  
 Csessnak Julian „  
 Dawidowicz Emil, „  
 Dobrucki Gustaw, „ s. sz,  
 Drzewicki Stefan, „  
 Frucht Marek, „  
 Gembarzewski Z., „  
 Goldhaber Jak. „ l. k. ch.  
 Hacker Dawid, „

- D. Konkolniak Grz., Stanisł. p. s.  
 Kopaczyński Wład. „ l. z. k.  
 Lachawiec Apol., „  
 Ochsenhorn Mojż., „  
 Ostafiński Maryan, „  
 Majewski A. „ l. k.  
 Raczyński A. „ dent.  
 Rosmarin Józef, „  
 Rosenbaum Jerzy, „  
 Rubinstein Jakób, „  
 Scherp Dawid, „  
 Stefanicki Jan, „ dent.  
 Sztenzel Bernard „  
 Wnękiewicz St., „  
 Żukowski Aleks. „  
 Zins Mojżesz, Halicz, l. m.  
 Mołczkowski Dyon., „ l. k.  
 Orzechowski Józ., Maryampol  
 Głuszkiewicz W., Mikuliczyn.  
 C. Blaustein Edw. Stanisławów.  
 Grader Maur., „  
 Löwner Abraham „  
 Hoffman Jan, „  
 Klaar Szymon „ l. k.  
 Rosenbaum Max., „  
 W. Grodecki Miecz., „ w. p.

61. Pow. Staromiejski.

- D. Stokłosiński Fr., l. p.  
 Męzyk Jan, Chyrów lek. zakł.  
 wychow. OO. Jezuitów. l. m.  
 Cieszewski W., Stara Sól.  
 C. Obuszkiewicz Stanisł., Stare  
 miasto l. m.  
 W. Raff Herman, Stare Miasto.  
 w. p.

62. Pow. Stryjski.

- D. Serkowski Bol., Stryj l. p.  
 Michalik Józef, „ as. san.  
 Kronenberg K., „ k. s.  
 Jeż Andrzej, „ l. m.  
 Stahlberger Teodor „  
 Meisels Jul., „  
 Jeger Izak, „  
 Czarnecki Julian, „  
 Papieski Antoni, „  
 Lippel Jakób, „  
 Peczenik Leon, „  
 Michalski Wiktor, Skole.  
 Friedländer Mendel, „

- D. Mironowicz Kor., Skole l. s.  
 Nunberg Leon, Synowódzko  
 górne l. okręg.  
 Zopoth Artur, Morszyn.  
 C. König Iz., Stryj sek. szp.  
 Rosenberg Nach., Stryj.  
 Temple Dym., Stryj l. m.  
 Kräuterblüth Jak., Skole.  
 W. Smoluchowski Jan, w. p.

63. Pow. Strzyżowski

- D. Krzyszkowski E., Strzyż. k. s.  
 Taub Samuel, „  
 Karabiński Edm., „  
 Patryn Józef, „  
 Szczepański Tytus, „  
 Natter Wiktor, Frysztak.  
 C. Spiegel Em., „  
 W. Pileh Ant., Strzyżów w. p.

64. Pow. Tarnobrzegi.

- D. Momidłowski W., Tarnob. l. p.  
 Machalski Leon, „  
 Orzechowski Leonard. „  
 Verstaendig Elias, „ l. m.  
 Radziński K., Rozwadów.  
 Dumaire Wł., „  
 Hochstim Adolf, „  
 Meller Jakób, Baranów.  
 Kuzniar W., Grębów l. o.  
 C. Hellmann Tob., Tarnobrzeg.  
 W. Nowak Jan, „ w. p.

65. Pow. Tarnopolski.

- D. Gładyszowski E., Tarnop. l. p.  
 Mossor Kazimierz, „ as. s.  
 Eckhard Józ., „ p. s.  
 Gold Jakób, „  
 Leiblinger Izyd., „ l. n.  
 Kowenicki Walery „  
 Moszkowicz Jak. „  
 Frisch Julian „  
 Ochsenhorn Chaim.  
 Münzer Maks., „  
 Rosenfeld A., „ p. s. ż  
 Swistun Atan., „  
 Witoszyński Włodz. „  
 Weissberg Zyg., „  
 Brudziński Ludw., Mikulińce  
 Koller Bolesław, „  
 Bloch Fr. „  
 C. Brauner Izydor, Tarnop. s. sz

- C. Planer Jakób,  
 Stein Adolf (dentysta).  
 W. Rohr H., Tarnopol w. p.

66. Pow. Tarnowski.

- D. Stanko Wojc., Tarnów. l. p.  
 Kosiński L., „ a. s.  
 Ader Antschel, „  
 Baraniecki R., Tarnów s. szp.  
 Ebersson Maurycy, „  
 Izrael Foebus, „  
 Glaser Leopold, „  
 Glücksman Leon, „  
 Trammer Abrah., „  
 Waleczyński Józef, „ l. m.  
 Kowalski Henr., „  
 Metzger Jan, „ l. m.  
 Ozimek S., „  
 Pilzer Herman, „  
 Rogalski Wł., „ s. szp.  
 Schützer Leon, „ l. s. i.  
 Skowroński Wł., „  
 Starzewski Józef, „ pr. s.  
 Zbigniewicz Jan, „  
 Kalisz Al., l. m. Tuchów  
 Starachowicz Jan, „  
 Sędzimir Cz., Rygliee.  
 W. Sikorski Narcyz, w. p.

67. Pow. Tłumacki.

- D. Litwinowicz Orest, Tłum l. p.  
 Hovurka Ant., l. f.  
 Richter Arnold, Tłumacz l. m.  
 Blumenblatt L., Tyśmienica.  
 Laszkiewicz J., l. o. Niżniów.  
 Regiec Jan, Ottynia.  
 Pertak Henryk, „  
 C. Philip Herman, „ l. k.  
 Pomeranz Filip, Tyśmienica.  
 W. Gałek J., Tłumacz w. p.

68. Pow. Trembowelski.

- D. Kuhn Adolf, Trembowla l. p.  
 Olpiński Jul., „  
 Glücksman Natan, Budzanów.  
 Bryliński Józef, Janów.  
 Deutsch Z., Trembl. l. k.  
 Mrazek Bronisław, Struszków.  
 C. Fischer Leon, Trembowla.  
 Hrazdilek Ed., Strusów.  
 Neustein Joach., Tremb. l. m.  
 W. Cielenkiewicz, „ w. p.



## 69. Pow. Turczański.

- D. Karpiński St., Turka l. p.  
 Sękiewicz Fr, „  
 Ządurów E., „  
 C. Kelhofer Sal., „  
 W. Bardach Z., „ w. p.

## 70. Pow. Wadowicki.

- D. Zawadziński S., l. p. Wadow.  
 Bukowski August, „  
 Gedl Władysław, „  
 Opydo Franciszek, „  
 Zborowski Józef, Andrychów.  
 Żędzianowski Stan., „ l. m.  
 Wiktor Michał, „  
 Landau Schachna, „  
 Lewandowski, Tłuczan.  
 Tarchalski Józ., Zator. l. m.  
 Niklobore Jan, Zebrzydowice.  
 Łopaczyński E., Lanckorona.  
 C. Erychleb Jan, Kalwarya.  
 Weczerka August, Wadowice.  
 W. Zörner Ferd., „ w. p.

## 71. Pow. Wielicki.

- D. Kownacki J., Wieliczka l. p.  
 Podobiński Ant., „ l. m.  
 Steiner Stan., „ l. sal.  
 Szpitzel Jakób, „  
 Berger Maksymil., Dobczyce.  
 Mikołajski S., „  
 Morawiecki Józef, Gdów.  
 W. Waśniewski Jan, Wieliczka  
 w. p.

## 72. Pow. Zaleszczycki.

- D. Friedberg J., Zaleszczyki l. p.  
 Blutreich Izaak, „  
 Sołowski Jan, „ p. sz.  
 Kittner Jakób, „  
 Fegler Sumorok, „  
 Gilnreiner Michał, Uściczko.  
 C. Reischer Ignacy, Zaleszczyki  
 sek. sz. i l. m.  
 W. Banach A., Zaleszcz. w. p.

## 73. Pow. Zbarażki.

- D. Żukotyński Fr, Zbaraż k. s.  
 Berger Michał, „ l. m.  
 Biliński Włodz., „

- D. Baczyński Eust. Nowe sióło.  
 C. Mantel Maur., Zbaraż l. sz.  
 Reisner Wilh., „ l. m.  
 W. Horodnicki Mikołaj w. p.

## 74. Pow. Złoczów.

- D. Zaleski Eust., Złoczów l. p.  
 Serkowski R. „ a. s.  
 Gold Józef, Złoczów  
 Heyne Bolesław „ l. m.  
 Stein Elias „ l. k.  
 Wysocki Aleks., „ p. s.  
 Bendel Samuel, „  
 Laufer Maurycy, Gołogóry.  
 Piotrowski Tomasz, Olesko.  
 Skórski Marj., Zborów l. m.  
 Sturm Leon, „  
 Mazanek Ignacy, Sassów.  
 C. Aderschlager Izaak, Biały  
 Kamień l. m.  
 Hirschhorn F., Jezierna l. m.  
 Fuchs Mojż., Olesko l. m.  
 Raps Mayer, Pomorzany l. m.  
 Petersil Józef, Zborów.  
 Bienenwald S., Sasów l. m.  
 Tischner Dion, Złoczów s. sz.  
 Deutsch Hen., „ l. m.  
 Eskreis Markus „ s. sz.  
 W. Dorożyński T., „ w. p.

## 75. Pow. Żółkiewski.

- D. Opieński Jan, Żółkiew l. p.  
 Drzymalik Sylw., „  
 Muszkiet Karol „ p. sz.  
 Fruchtman Fryd., „  
 Sochacki Leon, „  
 Wyrzykowski K. „  
 Finkel Herman, Kulików.  
 Gawacki Karol, Żółtańce.  
 Olejnik Mich., Mosty Wielkie.  
 Newestiuk Jakób, „ „  
 Borzemski Antoni, Dobrosin.  
 C. Elner Sal., Żółkiew s. sz.  
 W. Ulrich Leop., „ w. p.

## 76. Pow. Żydaczowski.

- D. Bory Jul., Żydaczów k. san.  
 Grabscheid, „  
 Kraetschmar Fel., Drohowyż.  
 Mihowicz B., Rozdół.  
 Rawski Tad., „

Gozdecki Józ., Żurawno l. m.	Seidler Antoni, Żywiec l. sk.
Roth Salomon,                   "                   "	Benda Maryan,                   "                   "
C. Sakler Elias,                   "                   l. m.	Gawlik Jan, Sucha l. sk. i kol.
Wehrn Leon, Mikołajów l. m.	Pisek H.,                   "                   "
W. Koniński K., Żydaczów w. p.	Janota Rud., Weg. górka.
	Blumenfeld Joa., Zabłocie.
	Grodecki F. Jeleśna.
77. Pow. Żywiecki.	C. Klein Ad., Rajcza l. sk.
D. Kniehynicki Kl. Żywiec l. p.	W. Proskurnicki A., Żywiec w. p.
Idziński Wiktor,                   "                   l. szp.	

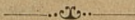

## Lekarze Polacy w księstwie Cieszyńskim.

### A) Pow. Bielski.

D. Offner E. w Bielsku.  
 Jekes, Bystra.  
 Czop w Jaworzu.  
 Medwey                   "  
 Rybak Leon w Strumieniu.  
 Pick Lud.                   "                   "

### B) Pow. Frysztacki.

D. Knapezyk A. w Boguminie.  
 Dobija Fr w Szonychlu.  
 Seidl Wacl. w Lutyni.  
 Michalik St. w Rychwałdzie.  
 Wieluch Jan w Frysztaacie.

### C) Pow. Cieszyński.

D. Sikora Józ. w Jałbonkowie.  
 Hnatyszak Anan. w Cieszynie.  
 Kotulecki Jan                   "                   "  
 Olszak Wacl., Karwina.



# ALFABETYCZNY SPIS LEKARZY.

Skrócenia przy końcu nazwisk:

**Kr.** oznacza **Kraków.**

**L.** „ **Lwów.**

Numerą odnoszą się do powiatów.

- |                         |                         |                              |
|-------------------------|-------------------------|------------------------------|
| <b>A</b> cker S. 36     | Berezowski K. <b>L.</b> | Bober J. 2                   |
| Ackermann A. <b>L.</b>  | Berger L. <b>Kr.</b>    | Bobkiewicz H. <b>Kr.</b>     |
| Ader A. 65              | Blaustein J. 13         | Bochenek A. <b>Kr.</b>       |
| Altmann Z. 5            | Bier Leonard <b>Kr.</b> | Boczar S. <b>Kr.</b>         |
| Ameisen M. 42           | Berger M. 73            | Bogdanik. 1                  |
| Antoniewicz W. 17       | Berggrün A. 11          | Bogdański W.                 |
| Arnold. W. <b>L.</b>    | Berghof F. 60           | Bogdański B. 40              |
| Aronsohn I. <b>Kr.</b>  | Bermann D. 17           | Bohosiewicz T. <b>L.</b>     |
| Aronsohn S. 45          | Bernaciński <b>Kr.</b>  | Boral H. 59                  |
| Aschkenazy Z. <b>L.</b> | Bernacki F. 7           | Borzęcki <b>Kr.</b>          |
| Auerbach E. <b>L.</b>   | Bernadzikowski S. 7     | Borzemski A. 75              |
| Auerhahn W. 22          | Bernstein J. <b>Kr.</b> | Bory J. 75                   |
| Aufrecht O. 6           | Berwid B. 16            | Borysiewicz W. 16            |
|                         | Bett M. <b>L.</b>       | Bossowski Al. <b>Kr.</b>     |
| <b>B</b> aczyński E. 73 | Białkowski W. 52        | Brajer <b>Kr.</b>            |
| Badzyński J. <b>Kr.</b> | Bibring S. 40           | Brand L. <b>Kr.</b>          |
| Bábka W. 23             | Bieleński G. <b>Kr.</b> | Brandman A. 22               |
| Balicki S. 19           | Bielecki J. 55          | Braun S. <b>Kr.</b>          |
| Ballaaban T. <b>L.</b>  | Bielewicz F. 18         | Brejter <b>Kr.</b>           |
| Baraniecki R. 66        | Biegelmajer A. 55       | Bresiewicz S. 41             |
| Barański B. <b>L.</b>   | Bieńczewski A. 15       | Brill K. 34                  |
| Barącz R. <b>L.</b>     | Bieńkowski W. <b>L.</b> | Broniowski A.                |
| Barbąg H. 49            | Biliński W. 73          | Browicz T. <b>Kr.</b>        |
| Barb L. 59              | Bierer J. 60            | Brudzewski K. <b>Kr.</b>     |
| Barzycki J. 53          | Biesiadecki J. 24       | Brudziński L. 65             |
| Batko J. <b>Kr.</b>     | Biesiadzki A. 45        | Bryliński J. 65              |
| Bažant W. 30            | Bikeles G. <b>L.</b>    | Bubeniczek F. 13             |
| Bąkowski T. 37          | Biliński Miecz. 54      | Budzynowski W. 36            |
| Bąrowicz A. <b>Kr.</b>  | Billig E. 28            | Bujalski M. 21               |
| Beaurain K. 43.         | Blauer T. 53            | Bujwid O. <b>Kr.</b>         |
| Beck A. <b>L.</b>       | Blech B. 25             | Bujniewicz J. 54             |
| Bednarski A. <b>L.</b>  | Blatteis J. <b>Kr.</b>  | Bukowski A. 70               |
| Bednarski J. 11.        | Blumenfeld J. 77        | Bukowski P. 28               |
| Bednarski J. 43         | Blumenblat L. 67        | Buszek J. <b>Kr.</b>         |
| Benda M. 77             | Blutreich J. 72         | Buzdygan M. <b>Kr.</b>       |
| Bendel S. 74            | Błoch Fr. 65            | Bylicki W. <b>L.</b>         |
| Benoni F. 9             | Błotnicki T. <b>L.</b>  |                              |
| Bentkowski Z. 45        | Bobek J. 10             | <b>C</b> ercha M. <b>Kr.</b> |



- Chadzyński J. L.  
 Chilewski A. 42  
 Cholewicz F. Kr.  
 Chołowiecki 60.  
 Chomin A. L.  
 Choróbski S. 47  
 Chramiec A. 43  
 Christ 43  
 Chrzaszczewski. 55  
 Chwiśtek Br. 43  
 Ciechanowski Kr.  
 Ciechański A. 48  
 Cięglewicz S. 24  
 Ciępielowski K. 28  
 Cieszewski Wł. 61.  
 Ciszka E. 58.  
 Ciuk A. 55  
 Coghen A. 30  
 Csessnak J. 60  
 Cwiklicer L. 15  
 Cybulski N. Kr.  
 Cymbler W. 37  
 Czaczkowski J. L.  
 Czapliński S. 42  
 Czapliński W. 34  
 Czarnecki J. 62  
 Czarnik S. L.  
 Czerkawski J. 27  
 Czerny E. Kr.  
 Czerwiński K. 45  
 Czyżewicz A. L.  
 Czyżewicz W. 56  
  
**D**  
 Dadlez J. 50  
 Damski W. 11  
 Danielski J. 54  
 Dawid S. 57  
 Dawid M. 23  
 Dawidowicz E. 60  
 Dębicki K. L.  
 Dębicki K. 55  
 Dekanski S. L.  
 Dembowski M. 46  
 Deutsch Z. 68  
 Dietzius A. 23  
 Dika H. 46  
 Długolecki F. 1  
 Długosz Z. 8  
 Dobiński W. L.  
 Doboszyński L. Kr.  
 Dobrowolski A. 54  
 Dobrowolski S. Kr.  
  
 Dobrucki 60  
 Dobrzański S. Kr.  
 Dobrzyński R. Kr.  
 Doliński M. 48  
 Dolnicki C. 44  
 Domański S. Kr.  
 Dornfest J. 28  
 Dorożyński J. 2  
 Dreifach I. 55  
 Drewiński M. 56  
 Droba St. Kr.  
 Drożdż B. Kr.  
 Drzewicki S. 60  
 Drzymalik S. 75  
 Dubanowicz P. L.  
 Dukiet J. L.  
 Dujanowicz L.  
 Duleba. 35  
 Dumaire W. 64  
 Dura S. 11  
 Durst A. 26  
 Dyński 7.  
 Dwernicki S. 17  
 Dworzański K. 1  
 Dziembowski J. 42  
 Dzięwoński W. L.  
 Dzikowski Z. 47.  
  
**E**  
 Ebers H. 42  
 Ebersson M. 66  
 Eckhard J. 65  
 Edelheit 56  
 Ehrlich D. L.  
 Eichhorn F. Kr.  
 Eliasiewicz Z. 17  
 Eliaz S. L.  
 Elektrowicz E. L.  
 Ellinger St. 34.  
 Elsner J. 54.  
  
**F**  
 Falk K. 8  
 Fechter T. L.  
 Feldmann M. 23  
 Ferensiewicz M. 4  
 Festenburg E. L.  
 Feuerstein E. 59  
 Feuerstein H. 17  
 Feuerstein L. 5  
 Feuerstein N. L.  
 Fajersztain I. L.  
 Feller A. 10  
 Fels I. L.  
  
**F**  
 Fiałkowski L. L.  
 Fiałkowski N. 54  
 Fibich S. L.  
 Filewicz J. 42  
 Filimowski A. Kr.  
 Filipkiewicz S. Kr.  
 Finkel H. 75  
 Fleischman A. 8  
 Fleszar J. 33  
 Flis Kr.  
 Florkiewicz W. 43  
 Förster M. 8  
 Fraenkel J. 3  
 Fraenkel L.  
 Frankowski W. L.  
 Fränkel H. Kr.  
 Friedländer M. 62  
 Friedberg J. 72  
 Friedmann H. 17  
 Friedman L. Kr.  
 Friedwald A. 23  
 Frisch Jul. 65  
 Frommer Kr.  
 Frostig H. 59  
 Fruchtman F. 75  
 Frucht 60  
 Frühling M. 18  
 Frydman Z. 18  
 Fuchs F. L.  
 Fuchs L. 4.  
  
**G**  
 Gabryszewski A. L.  
 Gabryszewski T. 2  
 Gaik J. 43  
 Galant J. 56  
 Gans J. Kr.  
 Garbusiński S. 1  
 Garguliński L.  
 Gałuszka J. 24  
 Gasiorek F. 3  
 Gawałkiewicz L. 42  
 Gawlik J. Kr.  
 Gawlik J. 77.  
 Gawlikowski St. 27  
 Gawroński A. 19-  
 Gerzabek Kr.  
 Gertler N. Kr.  
 Gedl W. 70  
 Gembarzewski Z. 60  
 Gettlich A. Kr.  
 Gilnreiner M. 72  
 Glaser L. 66

- Glaser H. Kr.  
 Gładyszowski E. 65  
 Głuchowski F. L.  
 Gluziński A. L.  
 Gluziński L. L.  
 Glücksmann N. 68  
 Glücksmann L. 66  
 Głaczyński W. 29  
 Głowacki B. L.  
 Głowiński W. 59  
 Głuszkiewicz W. 60  
 Gold J. 74  
 Gold J. 65  
 Godłowski A. 48  
 Gogulski J. Kr.  
 Goldberger I. 46  
 Goldhaber A. 5  
 Goldhaber I. 60  
 Gołąb J. L.  
 Gołębiowski K. L.  
 Gońska A. L.  
 Górski C. 3  
 Górski Ks. Kr.  
 Górski S. 15  
 Gostyński J. L.  
 Gottfried M. 57  
 Gozdecki J. 76  
 Grabowski M. L.  
 Grabscheid M. 48  
 Grabscheid 76  
 Gracka J. 25  
 Grażyński E. Kr.  
 Grodecki F. 71.  
 Gross K. L.  
 Grossek Z. 23  
 Grzybezyk S. 7  
 Grzybowski Kr.  
 Gumowski F. 20  
 Gwozdecki T. 51  
 Gwiazdomorski J. Kr.  
  
**H**acker D. 60  
 Haim L. Kr.  
 Halarewicz B. 51  
 Hand J. 41  
 Hammerschlag R. 4:  
 Haisik K. L.  
 Harajewicz J. Kr.  
 Harasowski A. L.  
 Hausvater J. 13.  
 Hanakowski W. 51  
 Hawranek M. 43  
  
 Heftler N. 35  
 Hellmann. L.  
 Hendrychowski T. 56  
 Henzel St. L.  
 Herman W. L.  
 Hernich F. 41  
 Herz E. 54  
 Herzig F. 56  
 Hess E. 1  
 Heszeles E. L.  
 Heyne B. 74  
 Himmelblau J. Kr.  
 Hiener A. 24  
 Hirsch D. Kr.  
 Hirsch H. Kr.  
 Hirschler M. 10  
 Hlebowicki C. L.  
 Hochbaum O. 11  
 Hochstim A. 64  
 Hojnacki W. L.  
 Hordyński A. 25  
 Hordyński S. 8  
 Horoszkiewicz Kr.  
 Horowitz E. 6  
 Höschel K. 1  
 Hoszard F. L.  
 Hovurka A. 67  
 Hukiewicz B. L.  
 Hulles J. 29  
 Humiecki M. 32  
 Hyżycki S. 49  
  
**J**abłoński J. 35  
 Jabłoński S. 54  
 Jaciow M. 50  
 Janczy Fr. 7.  
 Janiszewski T. 43  
 Jajus M. 59  
 Jakliński L. 53  
 Jakobi L. 61  
 Jakubowski A. 20  
 Jakubowski M. Kr.  
 Jasilkowski M. 2  
 Jangustyn St. Kr.  
 Janda F. L.  
 Janikiewicz St. L.  
 Janiszewski T. 43  
 Jankowski S. Kr.  
 Janota R. 77.  
 Janowski J. 17  
 Januszkiewicz J. o.  
 45  
  
 Januszkiewicz J. s. 45  
 Jarenkiewicz M. 35.  
 Jaroeki P. 37  
 Jarosz St. 7  
 Jarosz W. Kr.  
 Jasiński W. L.  
 Jasiński A. L.  
 Jastrzębski A. 60  
 Jastrzębski J. 26  
 Jastrzębski W. 23  
 Jaszczurowski K. L.  
 Jaworski W. Kr.  
 Jaworski B. 29  
 Jeger I. 62  
 Jেকেles L. L.  
 Jendl J. 20  
 Jessyp A. 55  
 Jeż A. 62  
 Jdziński W. 77  
 Jłowicki M. 33  
 Jodłowski J. 56  
 Jordan H. Kr.  
 Josse J. L.  
 Junger J. Kr.  
 Jung W. 6.  
 Jüngst W. 12  
 Juras Kr.  
 Jurowicz J. Kr.  
 Jwański K. 57.  
 Jzrael F. 66  
  
**K**aczorowski B. L.  
 Kaczyński S. Kr.  
 Kaczurba S. L.  
 Kaczkowski K. Kr.  
 Kaden K.  
 Kadyj J. 24  
 Kadyj H. L.  
 Kalach F. 6  
 Kalisz A. 66  
 Kanafas O. 21  
 Kapellner 17  
 Kapelusze E. 1  
 Karaś A. 39  
 Karpiński S. 69  
 Katyński L. 18  
 Katz 48  
 Kaufmann M. Kr.  
 Kaufmann O. L.  
 Kazrlik Kr.  
 Kędzior W. Kr.  
 Kędziński W. 55

- Keller M. 48  
 Keller R. 1  
 Kepler P. 46  
 Kicki T. L.  
 Kiebuziński B. 48  
 Kijas B. 37  
 Kijas T. 42  
 Kirschen 29  
 Kirschner A. Kr.  
 Kisielowski J. 7  
 Kittner J. 72  
 Kittner J. 5.  
 Klauber A. 54  
 Klecki K. Kr.  
 Klein L. 11  
 Kluczyński Z. 7  
 Klaysy H. L.  
 Kłuszyński K. 35  
 Kmietowicz F. 42  
 Knauer 7.  
 Kniehyniecki K. 77  
 Kobryński W. 29  
 Kobylański A. L.  
 Kocay 32  
 Koepel H. 54  
 Koerner E. 10  
 Kohn M. Kr.  
 Kolasiński A. 52  
 Kolberger 36  
 Koller B. 65  
 Kollmer J. L.  
 Kołaczkowski J. 42  
 Komorowski B. 31  
 Konarzewski J. 39  
 Koncewicz J. 33  
 Konkolniak G. 60  
 Kopaczyński W. 60  
 Kopff L. Kr.  
 Korezyński E. Kr.  
 Korezyński L. Kr.  
 Korkowitz N. 39  
 Korolik T. 22  
 Korman J. L.  
 Kosterkiewicz F. 42  
 Kosterkiewicz A., 16  
 Kosiński F. L.  
 Kosiński L. 60  
 Kośminski F. L.  
 Kossak L. L.  
 Kostanecki A. Kr.  
 Kostanecki Kr.  
 Kosz K. 38  
 Kotłowski S. 16  
 Kowenicki W. 65  
 Kowalski H. 60  
 Kowalski E. L.  
 Kowalski K. L.  
 Kowenicki A. 8  
 Kownacki J. 71  
 Koy S. Kr.  
 Kozirowski E. L.  
 Kozłowski B. 17  
 Kozłowski M. Kr.  
 Kozłowski S. Kr.  
 Kozłowski E. 56  
 Kozubski L. 42  
 Kraft K. Kr.  
 Kraetschmar F. 76  
 Krauss A. 5  
 Kraus H. 54  
 Kramarzyński M. 14  
 Kramarzyński K. Kr.  
 Krasowski S. L.  
 Kretowicz W. 18  
 Kretz B. L.  
 Kreutz J. L.  
 Krobicki T. L.  
 Krokiewicz A. Kr.  
 Kromer J. 10  
 Królikowski J. 31  
 Kronfeld H. 52  
 Krongold W. Kr.  
 Kronenberg K. 62  
 Kroó J. 10  
 Kropaczek F. 32  
 Kruk K. 34  
 Kruszyński St. 43  
 Kruszyński W. L.  
 Krygowski T. L.  
 Krynicki J. 56  
 Kryński L. Kr.  
 Krysakowski L.  
 Krzyszkowski E. 63  
 Krzyszkowski J. L.  
 Krzyształowicz A. 16  
 Krzyształowicz. 5  
 Krzyształowicz F. Kr  
 Krzyżanowski E. 10  
 Krzyżanowski T. 47  
 Kubisztal Kr.  
 Kucharski P. L.  
 Kuhn A. 68  
 Kummer L. 44  
 Kupezyk Kr.  
 Kunzek H. L.  
 Kurasiiewicz J. 17  
 Kurkiewicz St. Kr.  
 Kurowiec J. 26  
 Kutna S. 48  
 Kurzyniec W. Kr.  
 Kuźniar W. 64  
 Kwaśnicki A. Kr.  
 Kwiatkiewicz S. L.  
 Kwiatkowski St. Kr.  
 Kwieciński M. 1.  
 Lachawiec A. 60  
 Lachowicz Z. L.  
 Landau A. 47  
 Landau F. L.  
 Landau J. Kr.  
 Landau S. 70  
 Landau R. Kr.  
 Landesberg M. 6  
 Lang O. 39  
 Langbank B. 58  
 Langer J. 38  
 Langie A. Kr.  
 Langsam 43  
 Last S. 40  
 Laszkiewicz z A. 67  
 Lanes S. 32  
 Lateiner E. L.  
 Latkowski K. Kr.  
 Laufer M. 74  
 Lax J. Kr.  
 Lebedowicz E. 38  
 Lechowski W. 17  
 Legeżyński W. L.  
 Lehmann. 42  
 Leiblinger J. 65  
 Lemer T. 56  
 Leinkram Z. Kr.  
 Lenartowicz R. 35  
 Leńko Z. L.  
 Lewandowski J. 70  
 Lewin A. L.  
 Lewkowicz Ks. Kr.  
 Lewicki Z. 29  
 Lic F. 58  
 Liebeskind Kr.  
 Lilien N. L.  
 Loewy A. 41  
 Lic H. 9  
 Lickendorf I. L.  
 Lindenbaum 17



- L'pnel J. 62  
 Lisiński L. 50  
 Litwinowicz O. 67  
 Lityński L. 48  
 Lorentski A. 37  
 Löw B. 17  
 Löwenheck S. L.  
 Lukas A. L.  
 Lustig S. Kr.  
 Lustgarten L. Kr.  
 Lutyński L. 13.
- Ładniewski Kr.**  
 Ławrowski 59  
 Łazarski J. Kr.  
 Łepkowski W. Kr.  
 Łodziński W. 39  
 Łuniewski Kr.  
 Łopaciński M. Kr.  
 Łopaczyński E. 70  
 Łopacki L. L.  
 Łowczowski W. 7  
 Łucki J. 1  
 Łukasiewicz W. L.  
 Łukasiewicz W. 42  
 Łuszczkiewicz J. 59
- Mach S. 23**  
 Mach A. L.  
 Machalski L. 64  
 Machek E. L.  
 Maciejowicz 59  
 Maciulski J. 53  
 Macudziński W. 24  
 Maczka T. Kr.  
 Madejski B. 21  
 Madejski J. 48  
 Mahl J. L.  
 Majer J. Kr.  
 Majewicz S. Kr.  
 Majewski T. 3  
 Majewski A. 60  
 Majewski A. L.  
 Malinowski G. 31  
 Maliszewski H. 36  
 Malsburg H. 6  
 Małaczyński R. L.  
 Matzke H. Kr.  
 Mannheim M. 48  
 Mańkowski K. 20  
 Marcisiewicz F. Kr.  
 Marek A. 26
- Maresch 29  
 Margulies M. L.  
 Marischler J. L.  
 Markiewicz J. 9  
 Markiewicz D. 49  
 Markiewicz H. 55  
 Markstein W. 77  
 Mars A. L.  
 Marynowski J. 15  
 Marynowski M. 23  
 Maszewski Kr.  
 Maziarski St. Kr.  
 Meyer L.  
 Mayer J. 19  
 Mayzel T. Kr.  
 Mazanek J. 74  
 Mazurkiewicz D. 32  
 Mehrer H. L.  
 Mehrer J. 58  
 Meissels J. 62  
 Meissels Z. 23  
 Meller J. 64  
 Mendłowski W. 49  
 Mendelsburg H. Kr.  
 Merczyński E. L.  
 Merunowicz J. L.  
 Meschel J. L.  
 Meth S. 9  
 Metzger J. 66  
 Meżyk J. 61  
 Michałik Fr. 48  
 Michałik J. 62  
 Michalski W. 62  
 Miczulski J. 50  
 Miłowicz Br. 76  
 Mikołajski S. 70  
 Milewski T. 21  
 Millet A. 14  
 Miodoński Fr. 1  
 Mironowicz K. 62  
 Mises I. 57  
 Moch J. 49  
 Mogilnicki 10  
 Mohr D. 42  
 Mołczkowski D. 60  
 Momidłowski S. L.  
 Momidłowski W. 64  
 Morawiecki J. 71  
 Morawski T. 29  
 Mosler M. 5  
 Mossor K. 65  
 Moszkowicz J. 65
- Mrazek B. 68  
 Mukowicz E. L.  
 Müldner J. 12  
 Müller R. L.  
 Münz E. Kr.  
 Münzer M. 65  
 Murczyński W. 11.  
 Murdzieński F. Kr.  
 Muszkiet K. 75  
 Mydlarski W. 45.
- Nacht F. 10**  
 Nadel R. 27.  
 Nartowski M. Kr.  
 Natter W. 63  
 Nawrat S. 46  
 Neumann E. 18  
 Neusser G. 36  
 Newestiuk J. 75  
 Nidecki A. 33  
 Niemiłowicz W. L.  
 Niemczynowski T. L.  
 Nieszkowski Z. 42  
 Nikliborc J. 70  
 Niziołek P. 9  
 Nodzyński B. 3  
 Nowak Jul. Kr.  
 Nowotny Fr. Kr.  
 Nowak Wład. 45  
 Nowak J. 16  
 Nowak Z. 55  
 Nunberg L. 62  
 Nycz W. 1  
 Nycz H. 7
- Oborzut A. L.**  
 Obtulowicz F. L.  
 Ochsenhorn M. 60  
 Ochsenhorn Ch. 65  
 Olejnik M. 75  
 Oller 48  
 Opiński J. 68  
 Olszewski B. 3  
 Opiński J. 75  
 Opolski W. L.  
 Opydo F. 70  
 Orski J. 25  
 Ortyński 55  
 Orzechowski J. 60  
 Orzechowski L. 64  
 Orzeł J. 34  
 Ostafiński M. 60

- Oświęcimski S. 3  
 Ożarkiewicz. E. L.  
 Ożarowski 50  
 Ozimek S. 66.
- Padalewski A. L.**  
**Pajęczkowski W. L.**  
 Palesten H. 21  
 Panek Kr.  
 Papee J. L.  
 Pancewicz J. 46  
 Papiński A. 62  
 Pareński S. Kr.  
 Patryn J. 63  
 Pawlicki T. 24  
 Pawlikowski A. L.  
 Pawluk B. 27  
 Peczenik L. 62  
 Pelczar Z. 17  
 Penzias S. L.  
 Pertak M. 67  
 Peters J. 12  
 Peterseim 43  
 Piasecki E. Kr.  
 Piasecki W. 43  
 Piaskiewicz W. 29  
 Piątkowski M. Kr.  
 Pięniązek P. Kr.  
 Piepės W. Kr.  
 Pietrzycki A. 3  
 Pilecki Z. 57  
 Pilewski O. L.  
 Pilzer H. 66  
 Piotrowski A. Kr.  
 Piotrowski E. 53  
 Piotrowski G. L.  
 Piotrowski J. Kr.  
 Piotrowski S. Kr.  
 Piotrowski T. 74  
 Piórko A. 11  
 Pisek W. L.  
 Pisek H. 77  
 Pivel E. L.  
 Piżl B. 59  
 Plech A. 23  
 Pluciński M. 36  
 Płochocki T. 42  
 Podlewski K. L.  
 Podłuski M. 16  
 Podobiński A. 71  
 Pohorecki W. 22  
 Polański St. L.
- Polonczyk 40  
 Ponikło S. Kr.  
 Pordes M. 48  
 Porycki B. 51  
 Potok H. 20  
 Późniak M. Kr.  
 Praszil I. L.  
 Prebendowski S. 27  
 Prus J. L.  
 Przesmycki J. 18  
 Przybyszowski 14  
 Przystopski J. 32  
 Puchalski S. 15
- Raczyński J. Kr.**  
 Raczyński A. 60  
 Radecki P. Kr.  
 Radziński K. 64  
 Ramer S. Kr.  
 Rapaport J. L.  
 Rapp L. L.  
 Rawski 76  
 Reices D. L.  
 Reik J. 41.  
 Reinhold J. L.  
 Reinhold Z. L.  
 Reiss K. 32  
 Reis L.  
 Reiss Wł. Kr.  
 Regiec J. 67  
 Reitzes D. L.  
 Rencki R. L.  
 Richter A. 67  
 Richter J. 42  
 Riedmüller B. Kr.  
 Rieser 11  
 Robel W. 35  
 Rodzoń W. 23.  
 Roglski W. 66  
 Roicki A. L.  
 Rokossowski W. 38  
 Roller F. 52  
 Rościszewski E. 32.  
 Rosen A. 5.  
 Rosenbaum 60  
 Rosenblatt E. Kr.  
 Rosenfeld A. 65  
 Rosenzweig L. L.  
 Rosmarin 60  
 Rosner Al. Kr.  
 Rosner Ig. L.  
 Rosner J. L.
- Rosner M. 29  
 Rosenblüth E. 12  
 Rosenheck S. 29  
 Rosenzweig J. 13  
 Rossberger S. 23  
 Roth J. 24  
 Roszko A. 21  
 Roth A. 3  
 Roth S. 76  
 Różecki J. Kr.  
 Rożański J. L.  
 Rubistein J. 60  
 Rubinstein B. L.  
 Ruczka S. 48  
 Rudnicki K. 14  
 Ruff St. L.  
 Rutkowski Kr.  
 Rutowski K. 3  
 Rydygier L. L.
- Safian L. 22**  
 Salay 48  
 Salpeter 47.  
 Satkowski Z. Kr.  
 Sawicki A. 33  
 Sawicki E. L.  
 Sawicki J. L.  
 Schaitter J. Kr.  
 Schaff S. 51  
 Scharf I. Kr.  
 Schapira A. 6  
 Schechner 17.  
 Schein H. 43  
 Schellenberg L. L.  
 Scherp D. 60  
 Schermant J. Kr.  
 Schlank M. 1  
 Schmeidler L. 23  
 Schmelkes M. L.  
 Schmetterling A. 57.  
 Schmidt E. L.  
 Schmidt F. 39  
 Schoeffer F. 48  
 Schneck K. 11  
 Schney 37  
 Schneider L. Kr.  
 Schöngut S. Kr.  
 Schorsch J. 29  
 Schramm H. L.  
 Schumann F. K.  
 Schutt E. L.  
 Schützer L. 66

- Schwarz A. Kr.  
 Sciborowski K. 34  
 Sciborowski W. Kr.  
 Sędzielowski F. 52  
 Sędzimir C. 66  
 Segel E. 54  
 Seidler A. 77  
 Seidner A. 5  
 Seifmann P. Kr.  
 Sekanina J. 16.  
 Selzer J. L.  
 Senensieb M. 58  
 Senkowski M. Kr.  
 Serbeński W. L.  
 Sereth J. 57  
 Serkowski B. 62  
 Serkowski R. 74  
 Siedlecki J. Kr.  
 Sielski S. L.  
 Sieniewicz M. 54  
 Sieradzki A. L.  
 Sieradzki W. L.  
 Sekiewicz F. 69  
 Siewierski P. Kr.  
 Silbermann A. Kr.  
 Silbermann L. 42  
 Silberstein J. 29  
 Silberstein S. L.  
 Simon F. L.  
 Singer M. L.  
 Skalski W. 55  
 Skałkowski B. L.  
 Skibicki A. 8  
 Skobel S. Kr.  
 Skomorowski J. 30  
 Skórczewski B. Kr.  
 Skórski M. 74  
 Skowroński W. 66  
 Skrzyński S. Kr.  
 Słaczka A. 32  
 Sliwiński M. Kr.  
 Słosarczyk A. 1  
 Słapa W. Kr.  
 Służewski K. 39  
 Smitowski M. L.  
 Smolarski W. Kr.  
 Smolarski Z. 47  
 Smorągiewicz K. 46  
 Snieżek L. 53  
 Sobierański W. L.  
 Sobieszczęński L. 17  
 Sobolewski F. 6  
 Sochacki Leon 75  
 Sochanik S. L.  
 Sochański J. L.  
 Sokal M. 10  
 Sokołowski H. Kr.  
 Solecki J. 54  
 Sołowski J. 72  
 Sołtysik M. Kr.  
 Sołtysik Kr.  
 Sołtysik S. 6  
 Soniewicki T. 30  
 Spalke Z. L.  
 Spira R. Kr.  
 Spitzel J. 71  
 Sroczyński J. 1  
 Sroczyński F. Kr.  
 Stachiewicz T. L.  
 Stahlberger T. 62  
 Stahr E. Kr.  
 Stangenhaus 56  
 Staniszewski J. 31  
 Staniszewski W. 37  
 Stankiewicz F. L.  
 Stankiewicz Kr.  
 Stankiewicz W. Kr.  
 Stanko W. 66  
 Stanowski K. 36  
 Stanowski Kr.  
 Starachowicz J. 66  
 Stark J. L.  
 Stark W. L.  
 Stauber S. L.  
 Stauber Z. L.  
 Starzewski J. 66  
 Stauber Z. 29  
 Stefanicki J. 60  
 Stein E. 74  
 Stein M. L.  
 Steiner S. 71  
 Steinhaus J. L.  
 Steinkeller H. 11  
 Stenzel B. 60  
 Sternbach D. Kr.  
 Sternberg J. 37  
 Steuer A. 1  
 Stoeckl 13  
 Stoklassa J. 17  
 Stokłosiński F. 61  
 Stopczański A. Kr.  
 Strojnowski E. L.  
 Strumiński A. 6  
 Stupnicki W. 27  
 Sturm L. 74  
 Sumorok K. 72.  
 Surzycki J. Kr.  
 Supiński E. Kr.  
 Süsskind A. Kr.  
 Świętek W. 46  
 Świątkiewicz M. L.  
 Świątkowski J. L.  
 Switalski L. Kr.  
 Świątkowski S. L.  
 Swierzewski L. L.  
 Swiderski B. 57  
 Swistun A. 65  
 Syrup J. Kr.  
 Sysak G. 29  
 Szajna J. 40  
 Szajnowski M. 24  
 Szarkowski 49  
 Szewczyk J. Kr.  
 Szpilmann J. L.  
 Szponder W. 19  
 Szymański H. 12  
 Szymkiewicz K. Kr.  
 Szymonowicz W. L.  
 Szyszkowski W. 48  
 Szczepański W. 52  
 Szczepański T. 63  
 Szotański J. 63  
 Szostkiewicz S. 28  
 Sztambarth C. L.  
 Szudmak A. Kr.  
 Szulistański R. L.  
 Szuszkiewicz P. L.  
 Szydłowski Z. L.  
 Szydłowski M. 31  
**Tabor B. L.**  
 Tarchalski J. 70  
 Tarnawski A. 81  
 Taub S. 63  
 Tatarczuch W. L.  
 Teller J. 54  
 Teichmann A. Kr.  
 Teitelbaum M. 8  
 Tenner J. 17  
 Teodorowicz T. 60  
 Terlecki A. 51  
 Tiegermann Em. 17  
 Tokarski St. Kr.  
 Torczyński T. Kr.  
 Trammer A. 66  
 Trelski M. 49



- Trembecki H. Kr.  
 Trybulec F. 48  
 Topoliński H. 31  
 Trzaskowski B. 23  
 Trzciniecki K. L.  
 Trzciński B. 36  
 Trzciński P. 52  
 Trzebicki R. Kr.  
 Tryniecki B. 33  
 Turzański G. 23  
 Tuszyński F. Kr.  
 Türkel S. 57  
 Tyszecki T. L.  
 Tyszkiewicz W. 43  
 Tyszkowski L. 19  
  
**U**  
 Uchacz B. 39  
 Udziela M. 19  
 Uhma Cz. L.  
 Unsin H. Kr.  
 Uranowicz T. 8  
 Urbanik R. Kr.  
 Urech 59  
 Ustrzycki J. 6  
  
**V**  
 Verstaendig J. 64  
 Vincenz A. 44  
  
**W**  
 Wachholz L. Kr.  
 Wachtel A. L.  
 Wachtel Z. Kr.  
 Wajgel E. L.  
 Wągrowski K. 13  
 Wągtorek A. L.  
 Wain J. 32  
 Walczyński J. 66  
 Waligórski C. 55  
 Walkowski J. Kr.  
 Wallach D. L.  
 Warzycki B. 37  
 Wasylewski T. 51  
 Wąsowicz Z. Kr.  
  
**W**  
 Wechsler E. L.  
 Wechsler L. 1  
 Wehr W. L.  
 Weigel J. L.  
 Weiss L. L.  
 Weissberg Z. 65  
 Wenclewski T. L.  
 Werner K. 58  
 Wernicki J. L.  
 Wernicki K. L.  
 Wicherkiewicz B. Kr.  
 Wiczkowski J. L.  
 Widmann O. L.  
 Wiktor M. 56  
 Wilczek L.  
 Wilder I. 17  
 Wilkosz A. Kr.  
 Willer A. 38  
 Wilson R. 22  
 Wiszniewski L. Kr.  
 Witoszyński W. 65  
 Witkowski E. 33  
 Wnekowicz S. 60  
 Wodziecki J. Kr.  
 Weiechowski B. Kr.  
 Wojtkowski J. 57  
 Wójtowicz E. 43  
 Wolański K. 60  
 Wolisz A. L.  
 Woś M. 28  
 Woszczyński J. 36  
 Woynarowski K. 11  
 Wroński B. 18  
 Wróblewski W. Kr.  
 Wurzel 16.  
 Wurst A. 26  
 Wyrzykowski K. 75  
 Wysocki A. 74  
  
**Z**  
 Zabłocki S. L.  
 Zadurowicz E. 58  
 Zagórski A. 53  
  
**Z**  
 Zajączkowski J. L.  
 Zakreys F. L.  
 Zakrzewski J. L.  
 Zaleski E. 74  
 Zaleski K. 21  
 Zamara K. 40  
 Zanietowski J. Kr.  
 Zaorski B. 27  
 Zaremba A. 14  
 Zarewicz A. Kr.  
 Zasacki S. 6.  
 Zatlókał R. 43  
 Zauderer A. 8  
 Zavadil T. L.  
 Zawadziński S. 70  
 Zawilski S. 33  
 Zbigniewicz J. 66  
 Zborowski J. 70  
 Zduń J. 39 (ojc.)  
 Zduń J. 39 (syn)  
 Zeitner J. Kr.  
 Zgórski K.  
 Ziarko J. 31  
 Zieliński E. 42  
 Zieliński T. 17  
 Ziembicki G. L.  
 Ziemiański L. 48  
 Zins Mojżesz 60  
 Zion O. L.  
 Zirhoffer K. 47  
 Zoll J. Kr.  
 Zopoth A. 62  
 Zrogowski 22  
  
**Ż**  
 Żędzianowski S. 70  
 Żukowski A. 60  
 Żuławski K. Kr.  
 Zurawski T. 33  
 Żukotyński J. 73  
 Żychon J. Kr.  
 Żydłowicz W. Kr.

## SPIS CHIRURGÓW.

- |                    |                     |              |
|--------------------|---------------------|--------------|
| Ackerbauer S. 23   | <b>B</b> endl Z. 25 | Bendel Z. 25 |
| Aderschläger J. 74 | Bardach T. 57       | Berger A. 30 |
| Adler S. 10        | Bardasz M. 55       | Berger A. 58 |
| Arzt J. 33         | Becher S. 23        | Berger E. 57 |
| Atlas S. 55        | Benda A. 45         | Berger 29    |

- Bernfeld L. 5  
 Beschloss M. **L.**  
 Biber M. 48  
 Bienenwald **S.** 75  
 Blum Z. 59<sup>1</sup>  
 Brauner J. 65  
 Brauner L. 15  
 Burnatowicz R. 21  
  
**Chilf** J. 48  
 Chilf **S. L.**  
 Czernek H. 7  
  
**Deutsch** H. 74  
  
**Elner** M. 50  
 Ellner S. 75  
 Erychleb J. 70  
 Eskreis M. 74  
  
**Feuerstein** M. 40  
 Finkelstein M. 26  
 Fischer L. 68  
 Freysinger J. 5  
 Fuchs M. 74  
  
**Gabel** H. **L.**  
 Gabel R. 25  
 Goldscheider J. 51  
 Grabscheid M. **L.**  
 Grader M. 60  
 Grünfeld J. 6  
  
**Hand** S. 41  
 Handt J. 2  
 Hellman T. 64  
 Herold J. 50  
 Herzum J. 54  
 Hirsch H. 50  
 Hirschhorn F. 74  
 Hladij S. 22  
 Hoffman J. 60  
 Horak K. 32  
 Hrazdilék E. 68  
  
**Kelhofer** S. 69  
 Kehlhofer S. 17  
 Kibitz B. 50  
 Kibitz N. 50  
  
 Kiczales H. 26  
 Klaar S. 60  
 Klein D. 77  
 Kluczycki W. 14  
 Koller J. 18  
 König J. 62  
 Korner W. 38  
 Kostmann J. 49  
 Kräuterblüth J. 62  
 Kreiner E. **L.**  
 Kujłowski L. 19  
 Kurzer L. **L.**  
  
**Landau** A. 19  
 Lateiner L. **L.**  
 Letz S. **L.**  
 Lisowski M. **L.**  
 Loewner 60  
 Łucyk J. 8  
  
**Madejski** E. **L.**  
 Margulles E. 22  
 Mantel M. 73  
 Mark S. **L.**  
 Markl J. 59  
 Mazacz 29  
 Metal J. 57  
 Morecki P. 23  
 Mosler M. 10  
  
**Neustein** J. 68  
 Nussbaum M. 6  
  
**Ostersetzer** A. 13  
  
**Philipp** H. 67  
 Plahner J. 65  
 Pöller H. 5  
 Pomeranz F. 58  
 Pomeranz J. 67  
 Pordes S. 59  
 Probst J. 35.  
  
**Raab** H. 38  
 Rager J. 6  
 Raps M. 74  
 Rares J. 22  
 Reich B. 17  
 Reiner J. 54  
  
 Reischer J. 72  
 Reisner W. 72  
 Reiss E. 45  
 Rosenbaum L. 6  
 Rosenbaum M. 60  
 Rosenberg N. 62  
 Rosenkranz M. **L.**  
 Rosenöhl J. 17  
 Roth W. 2  
 Rotter A. 12  
 Rotter H. 54  
 Rudich L. 30  
  
**Sakler** E. 76  
 Salver J. 48  
 Schabbus E. 37  
 Scheps J. 19  
 Schnitzer P. 48  
 Siebner N. 22  
 Siegelbaum J. 27  
 Sobelsohn D. 22  
 Sochacki F. 2  
 Spelda A. 1  
 Spiegel E. 24  
 Starwer M. 57  
 Sternberg B. 2  
 Sternberg J. 49  
 Sternschuss H. 47  
 Stolzenberg K. 52  
 Szczepkowski T. 40  
  
**Temple** D. 62  
 Terner H. 29  
 Thalheim J. 48  
 Tischner D. 74  
  
**Urich** S. 36.  
  
**Weczerka** A. 70  
 Wehrn L. 76  
 Weiss J. **L.**  
 Wieselmann M. 3.  
  
**Zaleski** A. 29  
 Zauderer M. 42  
 Zawirski K. **L.**  
 Zrogowski J. **L.**

## Czasopisma polskie lekarskie.

**Gazeta lekarska** wychodzi w Warszawie (tygodnik). Redaktor: Dr Gajkiewicz Wł., Marszałkowska 115. Wydawca: Dr Kondratowicz St., Marszałkowska 119. Przedpłata w Warszawie rocznie 7 rubli, za granicą 8 rubli.

**Kronika lekarska** wychodzi w Warszawie (tygodnik). Redaktorowie: Dr Hewelke Otto i Dr Zawadzki Józef. Biuro Redakcyi: Chmielna 14. Biuro Administracyi: Marszałkowska 99. Przedpłata w Warszawie rocznie 7 rubli za granicą 8 rubli.

**Krytyka lekarska** wychodzi w Warszawie (w d. 1 każdego miesiąca). Redaktor Dr Kramsztyk Z., Nowosenatorska 8. Administracya: Dr Popławska Stanisława, Wilecza 12. Przedpłata w Warszawie rocznie 4 ruble, za granicą 5 rubli.

**Nowiny lekarskie.** Organ Wydziału lekarskiego Towarzystwa przyjaciół nauk Poznańskiego, wychodzi na początku każdego miesiąca w Poznaniu, staraniem Komitetu redakcyjnego. (Dr Chłapowski, Drobnik, Jaruntowski, Koehler, Paniński, Święciecki, Szuman, Wicherkiewicz). Biuro Redakcyi: Poznań, ul. Wiktoryi 27. Biuro Administracyi: Poznań, ul. św. Marcina 711. Przedpłata w Niemczech 12 marek, w Austrii 7 złr. w. a., w Królestwie Polskiem i Rosyi 6 rubli.

**Pamiętnik Towarzystwa lekarsk. Warszawskiego** wychodzi w 4 kwartalnych zeszytach, obejmujących przeszło 15 ark. druku z drzeworytami i tablicami. Cena Pamiętnika wynosi rocznie 3 ruble. Prenumerować można w redakcyi Pamiętnika, Szpitalna 3, oraz we wszystkich księgarniach. Redaktor: Dr Władysław Janowski.

**Przegląd chirurgiczny** pismo poświęcone wyłącznie: chirurgii, oftalm., otiat., laryng., akusz., ginek., syfili. i derm. wychodzi zeszytami objętości 10 arkuszy druku w bezterminowych odstępach czasu. Cena roczna: w Warszawie rs. 10, na prowincyi rs. 12. Cena pojedynczego zeszytu rs. 2 kop. 50. Redakcyja: Dr Krajewski, Aleja Jerozolimska Nr. 66. Administracya: Dr Karzewski, ulica Żórawia Nr. 15.

**Przegląd dentystyczny** wychodzi w Warszawie raz na miesiąc. Redaktor: Dzierżawski B., Aleja Jerozolimska 23. Przedpłata w Warszawie rocznie 4 ruble, za granicą 5 rubli.

**Przegląd lekarski** organ Towarzystw lekarskich Krakowskiego i Galicyjskiego wychodzi w Krakowie co Sobotę. Redaktor główny: Dr Kwaśnicki August, Basztowa 4. Administrator: Doc. Dr Raczyński Jan, Rynek gł. 45 (A-B). Przedpłata wynosi w Austrii 8 złr. 80 ct., w Królestwie Polskiem i Rosyi 6 rubli w Niemczech 14 marek rocznie.

**Zdrowie** miesięcznik poświęcony Hygienie publicznej i prywatnej. Redaktor: Dr Polak J. Biuro Redakcyi i Administracyi: Warszawa, ul. Świętokrzyska 25. Przedpłata w Rosyi wynosi 4 ruble, z przesyłką 5 rubli, w Austrii 6 złr. w. a., w Niemczech 10 marek.

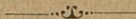



## Lekarze Polacy ordynujący w miejscach kąpielowych.

- Abbazia** : Dr Ebers od 1. XI do 30. IV (pensjonat otwarty cały rok).
- Baden pod Wiedniem** : Dr Kümmerling.
- Biarritz** : Dr Bohdanowicz.
- Birsztany** : Dr Zahorski.
- Bojarka** : Dr Sadowski.
- Busko** : Dr Majkowski, Dr Dymnicki, Dr Grabowski, Dr Radziszewski, Dr Sulimirski.
- Bystra** : Dr Jেকেles. (Sanatorium, hydroelektroterapia).
- Ciechocinek** : Dr Arnstein, Dr Osterblum, Dr Certowicz, Dr Ciagliński, Dr Górski, Dr Rupert.
- Cieplice czeskie** : Dr Hanakowski.
- Cieplice Tenczyńskie** : Dr Filipkiewicz.
- Czarniecka Góra** : Dr Misiewicz, Dr Wojciechowski.
- Druskieniki** : Dr Bujakowski.
- Elster** : Dr Błociszewski.
- Eichwald** : Dr Kuryś.
- Eggenberg** : Dr Ortyński.
- Francensbad** : Dr Karol Dębicki, Dr Jan Rosner, Dr Kittel.
- Gleichenberg** : Dr Bulikowski.
- Gries przy Bozen** : Dr Nazarkiewicz („Pension Sonnenhof“).
- Grodzisko** : Dr Tokarski.
- Inowrocław** : Dr Krzymiński, Dr Przybyszewski, Dr Rakowski.
- Iwnicz** : Dr Klemens Dębicki, Dr Rościszewski.
- Jastrzębie (Königsdorf-Jastrzab)** : Dr Witeczak.
- Jaworze-Ernsdorf** : Dr Medwey, Dr Czop.
- Karlsbad** : Dr Hassewicz, Dr Hochberger, Dr Kaufmann (syn), Dr Kretowicz, Dr Maleszewski, Dr Stiche, Dr Töpfer, Dr Tugendhat.
- Kiselka** : Dr Kowalski.
- Kissingen** : Dr Chłapowski.
- Kołobrzeg** : Dr Weissenberg.
- Kraljewica** : Dr Grodecki.
- Krasnobród** : Dr Skłodowski.
- Krynica** : Dr Aronsohn, Dr Askenazy, Dr Blatteis, Dr Cercha, Dr Ebers (pensjonat) Dr Garbusiński, Dr Glücksmann, Dr Kmietowicz, Dr Kopff, Dr Lorentski, Dr Roth, Dr Skórczewski, (Zakład dyet. z pens.) Dr Tyszecki, Dr Wąsowicz.
- Krzeszowice** : Dr Dura.
- Landeck** : Dr Ostrowicz, Dr Pomorski.
- Lubień** : Dr Wernicki (syn).
- Maryenbad** : Dr Harajewicz, Dr Kaufmann, Dr Prager.
- Meran** : Dr Binder, Dr Brühl (zimą).
- Morszyn** : Dr Zopoth.
- Nałęczów** : Dr Chmielewski, Dr Sacewicz, Dr Chelchowski, Dr Puławski.
- Nauheim** : Dr Jankowski.
- Nizza** : Dr Tymowski.
- Norderney** : Dr Panieński.
- Nowe-Miasto** : Dr Biliński, Dr Skowronki.
- Odesa (Limany)** : Dr Jachimowicz.
- Ojców** : Dr Niedzielski.
- Pochulanka (koło Dynaburga)** : Dr Aronet i Dr Noiszewicz (okulista).
- Rabka** : Dr Kaden, Dr Lang.
- Reichenhall** : Dr Z. Goldschmidt.
- Reinerz** : Dr Stan.
- Rymanów** : Dr Dukiet, Dr Jodłowski, Dr Regiec, Dr Śliwiński.
- San Remo** : Dr Ostrowicz (zimą).
- Sassów** : Dr Mazanek.
- Ślawuta** : Dr Dobrzycki, Dr Dzierzbicki, Dr Przesmycki.
- Solec** : Dr Daniewski, Dr Kosicki.

**Swoszowice:** Dr Zeitner.

**Szczawnica:** Dr Cholewicz, Dr Górski, Dr Hammerschlag, Dr Kołaczkowski (pensyonat i zakład wodolecz.). Dr L. Korczyński, Dr Kruszyński, Dr Sciborowski, Dr Singer.

**Truskawiec:** Dr E. Krzyżanowski, Dr Pelczar, Dr Plech, Dr Steinhans.

**Vichy:** Dr Biernawski,

**Wiesbaden:** Dr St. Błociszewski.

**Wysowa:** Dr Jarosz.

**Zakopane:** Dr Chramiec (zakład wodoleczn. i pens.), Dr Łepkowski (dent.), Dr Chwistek (pensyon.), Dr Gaik, Dr Eliaz Radzikowski, Dr Hawranek, Dr Janiszewski, Dr Piasecki (pensyonat i zakład wodol.), Dr Peterseim, Dr Tyszkiewicz.

**Żegiestów:** Dr Brühl.



## SKALA STEMPLOWA.

## SKALA I.

na weksle.

		zlr. ct.	
nad	Do	zlr.	zlr.
	75	—05	—05
nad	75	—10	—10
"	150	—20	—20
"	300	—30	—30
"	450	—40	—40
"	600	—50	—50
"	750	—60	—60
"	900	—70	—70
"	1050	—80	—80
"	1200	—90	—90
"	1350	1—	1—
"	1500	2—	2—
"	3000	3—	3—
"	4500	4—	4—
"	6000	5—	5—
"	7500	6—	6—
"	9000	7—	7—
"	10500	8—	8—
"	12000	9—	9—

Od każdych zaś następnych 1500 zlr. o 1 zlr. więcej, przy czem jednak kwoty poniżej 1500 zlr. uważane będą za pełne.

## SKALA II.

kwity i dokumenta w sprawach prawnych.

		zlr. ct.	
nad	Do	zlr.	zlr.
	20	—07	—07
nad	20	—13	—13
"	40	—19	—19
"	60	—24	—24
"	100	—30	—30
"	200	—36	—36
"	300	—42	—42
"	400	—48	—48
"	800	—54	—54
"	1200	—60	—60
"	1600	—66	—66
"	2000	—72	—72
"	2400	—78	—78
"	3200	—84	—84
"	4000	—90	—90
"	4800	—96	—96
"	5600	—102	—102
"	6400	—108	—108
"	7200	—114	—114
"	8000	—120	—120

Nad 8000 zlr. od każdych 400 zlr. opłaconą być ma należytość wraz z nadzwyczajnym dodatkiem po zlr. 1 ct. 25, przy czem sumy niżej 400 zlr. uważają się jako pełne.

## SKALA III.

ugody pożyczkowe, kontrakty służbowe, kwity na wygrane loteryjne.

		zlr. ct.				zlr. ct.	
nad	Do	zlr.	zlr.	nad	Do	zlr.	zlr.
	10	—07	—07		800	6—25	6—25
nad	10	—13	—13	nad	1000	7—50	7—50
"	20	—19	—19	"	1200	10—	10—
"	30	—32	—32	"	1600	12—50	12—50
"	50	—63	—63	"	2000	15—	15—
"	100	—94	—94	"	2400	17—50	17—50
"	150	1—25	1—25	"	2800	20—	20—
"	200	2—50	2—50	"	3200	22—50	22—50
"	400	3—75	3—75	"	3600	25—	25—
"	600	5—	5—	"	4000		

Nad 4000 zlr. od każdych 200 zlr. opłaconą być ma należytość wraz z nadzwyczajnym dodatkiem po 1 zlr. 25 ct., przy czem sumy niżej 200 zlr. uważają się jako pełne.





# REIM i SPÓŁKA

polecają

**po cenach najumiarkowańszych:**

Flaszki, ssawki i przyrządy do karmienia dzieci, Ochraniacze piersi i odciągacze pokarmu, Aparaty Soxhleta do sterylizowania mleka, Flaszki i wszystkie inne przybory do tychże.

Hegary i klysofony — Węże do tychże.  
Baseny dla chorych.

Flaszki na urynę szklane i kauczukowe,  
Poduszki i chłodniki gumowe dla chorych,  
Prześcieradła gumowe dla położnic i dzieci,  
Pończochy gumowe na żyłaki, Wata Brunsa,  
Aparaty inhalacyjne, Wstrzykawki, Rospylacze,  
Słuchawki dla głuchych.

**Termometry maksymalne dokładne.**

Najlepsze higieniczne paryskie towary gumowe do celów sanitarnych i wszelkie inne artykuły chirurgiczne, higieniczne i ginekologiczne

Rynek 37.

**KRAKÓW**

Linia A-B.

# RABKA

**Najsilniejsza solanka jodobromowa,  
tuż przy stacyi kolejowej, na 510  
metr. nad poziom morza, wśród  
pysznych gór położona.**

Łazienki urządzone wzorowo  
i z komfortem, wanny marmurowe,  
metalowe, drewniane.

**Mieszkania obszerne, wygodnie umeblowane.**

Restauracya pierwszorzędna.

**Czytelnia dzienników i wypożyczal-  
nia książek obficie zaopatrzona.**

**Poczta i telegraf w miejscu.**

Omnibus zakładowy przy każdym pociągu.

**Sól Rabczańska**

lecnicza jodowa do kąpeli w domu  
i okładów, prawdziwa tylko w oryginalnych pudełkach á 1 klg. 1 złr. 10 ct.  
do nabycia we wszystkich aptekach  
i składach wód mineralnych.

# NOWOŚĆ:

**Radlauer gummowe bougies do macicy i cewki moczowej.**

**Radlauer przeciwnilne perełki do ust** (mieszanka tymolu, mentolu, sacharyny, eucalyptonu, wallinimy i olejków eterycznych w postaci przyjemnego smaku) do zżywania. Patentowane. Racyonalne odkażanie błony śluzowej ust i gardła i migdałków; usuwa cuchnienie z ust; chroni od błonicy i zapaleń gardła. Ob. Nr 99 Allg. med. Ctr. Ztg. « niezbędne dla dzieci. Błaszanka = 1 M. Prospekt darmo i opłatnie.

**Antisepticum Rotterin** także przeciwko ropieniom na bł. śluz. wyaitnie skuteczny. (Zob. Therap. Monatsch. 1895, X.) Oryginalny słoik z 10 pastylkami 30 kr.

**Radlauer Antinervin** proszek peptonizowany salicyl-bromanilid zob. Therap. Monatsch. zeszyt VI, str. 258, 271, 263), zastępuje antipirynę we wszystkich przypadkach bez szkodliwego działania ubocznego; ze znakomitą skutkiem stosowana przez wiele powag medycznych, w klinikach rządowych i prywatnych w **izfluency, astmie, migrenie, gruźlicy płuc, gorączkach zakaźnych, gościecu, dmie, nerwobólu.** 4 razy tańszy od antipiryny — dawka 0.50. 4 razy dnia. 10 gramów = 40 kr.

**Radlauer Somnal**, tylko w formie płynnej, skuteczny, nie-szkodliwy środek nasenny, bez działania ubocznego; nawet przy dłuższem użyciu. Dawka pół łyżeczki w leku. Doświadczenia dokonane w klinikach rządowych i szpitalach wykazały, że Somnal Radlauera przewyższa w szybkości sprowadzaniu snu chloral i sulfonal. 10 gramów = 40 kr.

**Dra Friedlendera deserowe dragées z pepsyną i kwas. solnym**, najlepszy przetwór pepsynowy polec. przez prof. Eulenburga, prof. Dra Bergmanna, prof. Dra Strucka, prof. Dra Senatorsa. Każda pigułka zawiera 0.10 czystej pepsyny i 1 kroplę czystego kw. solnego. 3 razy dnia 2—3 pigulek.

**Radlauer czopki z Hamamelis przeciw hemoroidom**, pudełko 60 ct., polecony w wiedeńskich pismach lekarskich.

**Radlauer środek przeciw tasiemcowi**, tysiąc razy wypróbowany, składa się z 18 kapsułek Extr. filic. mar. aether., kussiny i ol. ricini. Pewny skutek w pół godziny. Pudełko 2 złr.

**Wyrabia fabryka aptekarza Radlauer, Berlin W. Friedrichstr. 160.**

Główny skład we Wiedniu w Aptece c. i k. polnej, I., Stefansplatz 3. i u C. R. Fritza w Warszawie w »Unitas« składowanie aptekarzy.



# LECZNICA

dla chorób nerwowych i umysłowych

*Dr. Gustawa Scholinus'a*

(niegdyś Prof. Dr. Mendl'a)

w PANKOW pod BERLINEM

Breitestrasse 18.

Lekarz ordynujący: Prof. Dr. MENDEL.

Zakład istnieje od r. 1868 i składa się z 8 budynków, mieszczących 130 chorych. Oddział otwarty dla dobrowolnych pensjonaryuszy. Ogród i park dziesięciomorgowy. Dyrektor i dwóch asystentów mieszka w zakładzie.

Pensyonat 200 do 300 do 400 Marek.

== SZCZEGÓŁY W PROSPEKTACH. ==

## Sztuczne oczy szklane dla ludzi

Wszystkich krajów.

	tylko I <sup>a</sup> dobroć przy odbiorze	
100	sztuk primm sorow. à 0·80 M.	
500	" " " à 0·60 M.	
1000	" " " à 0·50 M.	

Export do

oczy według wzorów  
po najniższych cenach.

**Müller Zschach, Lauscha w Turyng.**

fabryka sztucz. oczu i przyrząd. szklanych  
(odznaczona i premiovana).

# Dra Koellnera dom leczniczy i pensya na Hainstein przy Wartburgu, Eisenach.

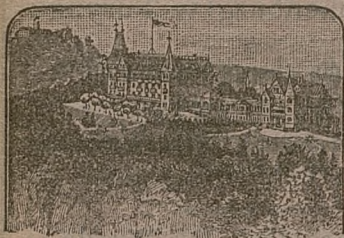

Także dla nielecących się. Kąpielnia, weranda, własne deptaki w lesie tuż obok lasu turyńskiego. — Znakomita woda źródłana. — **Elektryczne oświetlenie.** Dom ogrzewany parą. Kanalizacja. Leczenie wodne, dyetyczne i terenowe. Miejsce dla odpoczynku i rekonwalescentów.

Rzymskie, rosyjskie, elektryczne, lekarskie kąpiele parowe. Rozmaite tusze i kąpiele dla pań i panów. Leczenie elektryczne i pneumatyczne (aparat Geigela), masaż itd.

Blizsze szczegóły w opisach, wysyłanych darmo i oplatnie.

## Prywatna lecznica i dom zdrowia „Berolinum“

dla obłąkanych i chorób nerwowych  
Steglitz pod Berlinem, róg Berliner- i Victoriastrasse.

Kierownictwo:

Radca zdrowia Dr Jastrowitz,  
Berlin NW., alt Moabit 131.

Dr James Fraenkel, Dr Albert Oliven,  
właściciele.

Kolej: Z »Anhalter Bahnhof« do »Lankwitz-Victoriastrasse«.  
Z »Wahnseebahn-Bahnhof« do »Steglitz« (10 minut).

Kolej elektryczna: z dworca Steglitz do zakładu (20 minut).

# Willa Emilia

obok Blankenburg w Turyngii

(Schwarzathal)

## Lecznica dla chorób nerwowych

przyjmuje chorych płci obojga w każdej porze roku.

**Obłąkanych nie przyjmuje się. Leczenie zastosowane do przypadku.**

**Prospekty.**

Lekarz naczelny: **Dr Warda,**

b. I. Asystent Prof. Dra Binswanger w Jenie.

# Jąkanie się

leczy doszczętnie

**Zakład Prof. Rudolfa Denhardta**

Honorarium  
po wyleczeniu

**Eisenach**

Prospekty  
bezpłatnie.

**Jedyny zakład w Niemczech, wspaniale położony.**

Wielokrotnie odznaczony przez państwo, świeżo  
przez J. C. M. Wilhelma II.

Nauki udziela się w językach: niemieckim, francuskim,  
holenderskim, angielskim, szwedzkim, duńskim, a w ra-  
zie potrzeby, także w rosyjskim.



Wystawa krajowa  
Lwów 1894.  
Medal złoty  
i Medal srebrny  
Izb handlowych.

„HYGEA“

Praga 1896.  
2. międzynarodowa  
Wystawa  
farmaceutyczna  
Dyplom honorowy  
i medal państw.

chem. farm. Laboratorium

**MARYANA ZAHRADNIKA**

Aptekarza w Żłoczowie

poleca

nadal łaskawym względem PP. Lekarzy

**perleki i kapsułki lecznicze „Hygea“,**

uznane przez Tow. lekarskie krakowskie  
za najlepsze i najtańsze.

Pudełka oryginalne po 50 i po 100 szt.

**Ceny stałe oznaczone.**

Do nabycia we wszystkich aptekach.



P. T. pp. Lekarzy, którzy chcą przepisać kapsułki  
meego wyrobu, **upraszam usilnie** aby w interesie  
chorych raczyli dodać na receptę:

„**fabric. Zahradnik in scatola originall**“,

ceny bowiem oryginalnych pudełek są o połowę  
niższe od cen podług taksy.

**Część zysku składam na Dom akademicki.**

**Maryan Zahradnik.**

Tańsze jak zagraniczne

# DZURKOWANE PASTYLKI SUBLIMATOWE

(Pastilli Sublimati perforati)

„Z A H R A D N I K „

polecone przez Towarzystwo Lekarskie Krakowskie.

Pastyłki zawierane po 0.50 sublimatu, pudełko 50 sztuk w pięciu rurkach 1 zhr.

Po 1.00 sublimatu, pudełko 25 sztuk w pięciu rurkach 60 ct.,  
pudełko 50 sztuk w 10 rurkach 1 zhr. 15 ct.

Nie zawierane dla szpitali 1000 szt. po 0.50 8 zhr. 30 ct.; 1000 szt.  
po 1.00 10 zhr. 30 ct.

**Część zysku składam na Dom akademicki.**

Maryan Zahradnik,  
aptekarz w Złoczowie.

Znowu znacznie niższe ceny.

Perlae et Capsulae medicinales „Hygea“

# CREOSOTAL

(Creosotum carbonicum „Heyden“).

Pudełko	100	porełek	po	0 10	1	złr.	—	ct.
»	100	»	»	0 20	1	»	20	»
»	100	»	»	0 30	1	»	50	»
»	100	kapsułek	»	0 50	2	»	00	»
»	100	»	»	1 00	4	»	00	»

Creosofi carbonici 0 10

Morhuoli 0 20

pudełko 100 kapsułek 1 złr. 60 ct.

## Guajakolum carbonicum.

Pudełko	100	perełek	po	0 05	1	złr.	10	ct.
»	100	»	»	0 10	1	»	50	»
»	100	»	»	0 20	2	»	20	»
»	100	kapsułek	»	0 30	3	»	—	»

Tylko w oryginalnych pudełkach po 50 i 100 sz.

Proszę przepisywać:

„fabric. Zahradnik in scat. orig.“

Część zysku składam na Dom akademicki.

Maryan Zahradnik,

aptekarz w Zloczowie.



# Zakład wodoleczniczy i lecznica

Dra Barwińskiego

„Schloss Elgersburg“

w Turyngskim Lesie

520 m. n. p. m. — Stacja kolei.

Najstarszy i najslynniejszy zakład w Niemczech.

Właściciele:

**Radca zdrowia Dr. Barwiński, Dr. med. Wiedeburg  
i właściciel hotelu Rysz. Schenk.**

Leczenie fizyczno—dyetyczne.

Nagrody: Ostenda, Stuttgart i 1894 Erfurt.

Telefoniczne połączenie z urzędem tel. w Ilmenau Nr. 2.

Szczegóły w bezpłatnie rozsyłanym projekcie.

Z zapytaniem uprasza się zwracać do wymienionych wyżej  
lekarzy.

## Lecznicza dla chorych nerwowych i umysłowych

**Dra Kleudgen'a**

**w Obernigk, obw. wrocławski.**

połączona z otwartym zakładem dla chorych nerwowych, w szczególności dla chorych na histeryę, hypochondrię, neurestenię, cierpienia rdzenia pacierzow., oraz dla ozdowienców po chorobach umysłowych. Rozległy ogród spacerowy. = Szczegóły w prospektach, które rozsyła się na żądanie.

Listy i zapytania upraszam adresować:

**Dr Kleudgen'sche Heilanstalt**

zu Obernigk, R. B. Breslau.

Właściciel i lekarz naczelny:

**Dr Kleudgen.**

# WYSOWA

w Galicyi powiat Gorlice.

## Zakład Zdrojowo-kąpielowy i żętyczny.

Stacye kolei żelaznej Grybów lub Gorlice o 30 kilometrów od Zakładu odległe.

**Siedm głównych zdrojów chemicznie rozebranych przez Prof. Radziszewskiego i Trochanowskiego**

**Zdroj słony** szczawa słono-bromowo-jodowo-żelazista zawiera z wszystkich dotąd znanych szczaw największe ilości dwuwęglanu sody. Według Prof. Radziszewskiego i Dra Lutostańskiego zajmuje pierwsze miejsce w dziale wód tego rodzaju.

**Zdroj Rudolfa** szczawa alkaliczno-żelazista najsilniejsza z dotychczas znanych szczaw w Europie.

**Zdroj Bronisława** silna szczawa alkaliczno-żelazista.

**Zdroj Józefa** szczawa alkaliczna, nagrodzona na wystawie przyr.-lekarskiej wielkim medalem zasługi, polskim Gieshüblerem zwana, tego rodzaju zagraniczne szczawy zastąpić może.

**Zdroj Olgi** o składzie do Słon. zbliżony. **Zdroj Wandy** słaba szczawa żelazista.

**Zdroj Karola** słaba szczawa żelazista.

W sezonie lekarz, apteka, łaźienki, poczta, muzyka.

Wycieczki bliskie w uroczę okolice. —Jednodniowa wycieczka do: Krynicy, Muszyny, Żęgiestowa, Bardyowa.

### Wody rozsyła Zakład w cenie:

za pakę dużą (40 flaszek) 8 zlr. || Za pakę małą (20 flasz.) zlr. 3-25.  
Zdroj Józefa paka duża 6 zlr.

Wody do nabycia we wszystkich składach wód mineralnych w Galicyi.

Informacye na żądanie gratis i franko.

Zakład wodoleczniczy i dom zdrowia  
**SCHREIBERHAU**  
w Górach Olbrzymich

w wspaniałem ochronionem od wiatrów położeniu — 710 m. nad poziomem morza — otoczony kilkumilowym lasem szpilkowym; z powodu łagodnej, jednostajnej ciepłoty nadaje się szczególnie jako stacya klimatyczna zimowa; otwarty cały rok. Pobyt wskazany w chorobach nerwowych, skazach krwi, chorobach kobiecych, dnie, gośccu i wszystkich sprawach przewlekłych. W leczeniu stosuje się, indywidualizując jak najstaranniej: leczenie wodą, masaż, gimnastykę, elektryczność, leczenie dye-tyczne i t. p.

Szczegóły i prospekty przesyła

**Dr. Assmann.**

Zdrowisko Elgersburg w Turyngii.  
**HOTEL i PENSYONAT**  
„HERZOG ERNST“

założone w r. 1883 wraz z 3-ma willami.

Nowy zakład wodoleczniczy.

Pora zdrojowa: od połowy kwietnia do 1 października.

Wysok. nad poziomem morza 555 m.

Położenie jak najkorzystniejsze i jaknajzdrowsze w sąsiedztwie i wśród lasu; przechadzki ze wspaniałymi widokami na wieś i okolicę. — Wszelkie urządzenia wodolecznicze, elektroterapia, masaż, gimnastyka lecznicza stosuje odpowiednio do przypadku lekarz zakładowy. — Leczenie klimatyczne. Wyborna woda. Pobyt stósowny dla całych rodzin. Utrzymanie ogólnie chwalone przy niskich cenach. Omnibus na dworcu.

Dr. SCHAEFER. — Prospekty bezpłatnie. — MAX MERCKER.



C. k. Zakład zdrojowy

Stacya kolei  
**Muszyna-Krynica:**  
z Krakowa 8 g.  
z Lwowa 12 „  
z Budapesztu 12 „

**KRYNICA**

W miejscu:  
Pocza trzy razy  
dziennie,  
**TELEGRAF**  
Apteka.

(W GALICYI)

**najobfitsza szczawa żelazista.**

W Karpatach 590 metr. n. p. m. Od stacyi kolejowej godzina drogi bitej, znakomicie utrzymanej.

**Srodki lecznicze: klimat podalpejski, kąpiele żelaziste, nader obfite w wolny kwas węglowy, ogrzewane metodą Schwarza.**

**Kąpiele borowinowe parą ogrzewane.**

**Kąpiele gazowe z czystego kwasu węglowego.**

**C. k. Zakład hydropatyczny pod kierunkiem specjalisty Dra H. Ebersa.**

**Picie wód mineralnych miejscowych i zagranicznych. Żentycza, kefir, gimnastyka lecznicza.**

**Lekarz zdrojowy Dr L. Kopff** cały sezon stale ordynujący. — Nadto 14 lekarzy wolnopraktykujących.

**Spacery:** bardzo rozległy park szpilkowy, znakomicie utrzymany. Bliższe i dalsze wycieczki w uroczu Karpaty.

**Mieszkania:** przeszło 1500 pokoi z komfortem urządzonych, z pościelą kompletną, usługą, dzwonekami elektrycznymi, piecami i t. d.

**Kościół katolicki i cerkiew. Wspaniały Dom zdrojowy, kilka restauracyj. — Kilka pensyonatów prywatnych. — Mleczarnie. — Cukiernie.**

**Muzyka zdrojowa, pod kierunkiem A. Wrońskiego od 21 Maja. — Stały Teatr. — Koncerta.**

**Frekwencya w r. 1897 — 4.950 osób.**

**Sezon od 15 Maja do 30 Września.**

W Maju, Czerwcu i Wrześniu ceny kąpiel, pomieszkań i potraw w głównej restauracyi niższe.

**Rozsyłka wody mineralnej:** od Kwietnia do Listopada, składy we wszystkich większych miastach w kraju i za granicą.

W miesiącu Lipcu i Sierpniu ubogim żadne ulgi, jak: uwolnienie od taks zdrojowych i t. d., udzi lone nie zostaną.

Na żądanie udziela wyjaśnień

**c. k. Zarząd Zdrojowy w Krynicy.**

# K. ZIELIŃSKI

## mechanik i optyk

Kraków, l. A-B, 39,

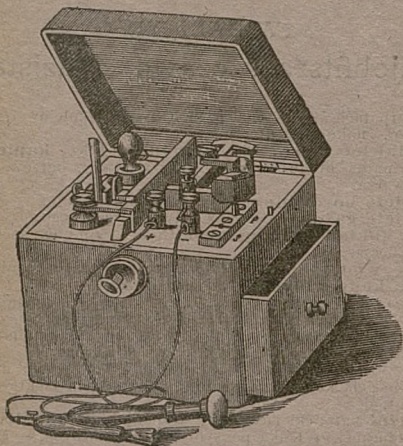

poleca: aparaty elektryczne lekarskie z prądem stałym i przerywanym, ciepłomierze lekarskie, pokojowe, chemiczne, gorzelniane, okulary, binokle, lornetki teatralne i polowe, barometry, wagi wodne, taśmy miernicze, dzwonki elektryczne, telefony i t. d.

Wszelkie zamówienia na okulary z jakimikolwiek kombinowanymi szklami wykonuje w przeciągu 24 godzin. (Szlifiernia do **wszelkich kombinowanych szkieł** urządzona podług systemu metrycznego).

Przytem utrzymuje w znacznym wyborze **sztuczne oczy ludzkie**.

# Marienbad

sól Glauberską i żelazo zawierające i ziemnoalkaliczne źródła, kąpiele gazowe, borowinowe, żelaziste, parowe, gorące, powietrzne, zakład hydropatyczny. Skuteczny w chorobach żołądka, wątroby, w zastoju silnym, cierpieniach pęcherza, cierp. kobiecych, niedokrewności, cukrówe i t. d.

Rozsełka wody przez osobne biuro wysyłkowe, naturalnych soli i pastylek przez Salzsudwerk. — Nowa kolonada, elektryczne oświetlenie miasta, wodociągi, polowanie, rybołówstwo.

**Pora zdrojowa od 1 maja do 30 września.**

Frekwencja 20.000 (bez przejezdnych).

◆ Prospekty na żądanie rozseła magistrat miasta. ◆

## Lecznica *Dr* Gierlicha

dla chorych nerwowych i potrzebujących wypoczynku.

### WIESBADEN.

Masaż, elektroterapia, gimnastyka, leczenie dyetetyczne, kąpiele wszelkiego rodzaju itd.

Wyborne, zdrowe położenie w pobliżu parku zdrojowego i lasu; wielki park własny.

Nowe budowle z pierwszorzędnym komfortem.  
Spokój idylliczny.

Otwarte cały rok. — Prospekty wysyła właściciel i lekarz naczelny

**Dr. Gierlich,**

dawniej lekarz naczelny w »Bad Nerothal«.



Odznaczone medalem brązowym na krajowej  
Wystawie we Lwowie w 1894 roku.

**PIERWSZA PRACOWNIA i SKŁAD**  
instrumentów chirurgicznych  
— i maszyn ortopedycznych —  
pod firmą

**L. Georgeon i J. Trepczyński**  
we Lwowie, ul. Ruska L. 1.

przyjmuje wszelkie zamówienia w zakres za-  
wodu tego wchodzące, podejmuje się wszel-  
kich reperacyj tak narzędzi jak i maszyn  
ortopedycznych, wykonywa wszelkie roboty  
tego rodzaju, jakoto: ostrzenie, szlifowanie,  
polerowanie, niklowanie, wypalenie i t. p. na  
sposoby zagraniczne, dokładnie i punktualnie  
po cenach przystępnych.

P. T:

Zawodowa rutyna, doświadczenie i wprawa  
nabyta we wielkich fabrykach Leitera, Tuer-  
rigla we Wiedniu, Schmidta w Berlinie, we  
Wrocławiu i t. d. pozwalają nam mieć nie-  
płonną nadzieję, że godnie odpowiemy poło-  
żonemu w nas zaufaniu, a sumienną, uczciwą  
i punktualną pracą zjednamy sobie uznanie  
i poparcie WW. PP. Lekarzy.

Polecając firmę naszą ogółowi WW. PP. Lekarzy

kreślimy się z należnym szacunkiem

**L. GEORGEON i J. TREPCZYŃSKI**

Lwów, ulica Ruska L. 4.

# Zakład leczniczy Deutsch Lissa pod Wrocławiem.

W mojej rodzinie znaleźć może ograniczona ilość chorych nerwowych i umysłowych przyzwyczajone utrzymanie, odpowiednie leczenie.

Otwarta, według nowoczesnych wymagań urządzona, w cieniście ogrodzie położona willa.

**Dr. Walter,**

b. długol. dyrektor turyng. zakł. dla obłąk. Münsterlingen.

## Styryjski krajowy zakład leczniczy SZCZAWY ROHITSCH

Stacya kolei połudn. Pölschach, Stac. Krapina kok. Zngoryańska.

Pora zdrojowa od Maja do Października.

Podalpejski, łagodno-wilgotny klimat, kąpiele żelazne, zakład wodoleczniczy z pływalnią, masaż, elektryczność, żetyca i kefir, doskonała restauracya i kawiarnia, wspaniały dom zdrojowy, czytelnia, biblioteka, wielka orkiestra, koncerty i bale. Stały urząd telegraficzny i poczt. Apteka. Kolejowe karty sezonowe i powrotne po niższych cenach we wszystkich kasach przyw. kolei południowej. Wynajęciem mieszkań zajmuje się Dyrekcyja.

Prospekta i broszury na żądanie.

**Źródła Tempel i Styria**, dawno znane szczawy glauberskie. Doskonały środek w chorobach narządu pokarmowego i oddechowego. Źródło **Tempel** jako orzeźwiający napój. — *Sprzedaż krajowych szczaw Rohitsch* przez Zarząd zdrojowy i we wszystkich składach wód mineralnych, w głównym składzie w Gracu i we Wiedniu, I. Sonnenfelsgasse 4.

# LUDWIK KNAPIŃSKI

dostawca dla c. k. klinik Uniw. Jagiell.

## NARZĘDZI CHIRURGICZNYCH

### maszyn ortopedycznych

### bandaży i instrumentów do intubacyi.

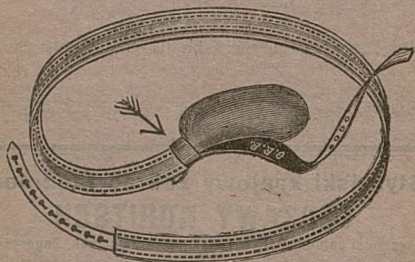

zaprzysiężony rzeczoznawca sądowy  
przyjmuje wszelkie zamówienia w zakres tego  
zawodu wchodzące i wykonywa je dokładnie  
według najnowszych sposobów.

Adres telegraficzny:  
„Knapiński Kraków“.

Kraków, Sławkowska 4.



Apteka pod „złotym Słoniem“  
**EUGENIUSZA HELLERA**

W KRAKOWIE,  
ul. Grodzka 22. Telefonu Nr 203.  
poleca WW. PP. Lekarzom  
największy skład wszystkich najnowszych  
środków leczniczych,  
oraz  
przyrządów lekarskich i chirurgicznych.

**Sterylizatory** patentowane (Doc. Dr. Łepkowski i E. Heller) do **szczoteczek** do zębów i paznogi, **narzędzi chirurgicznych kateterów** itd., nowy wynalazek **suchej sterylizacji bez gotowania**, **krażki maciczne** systemu Hodge, Thomas i t. d. okrągłe wygięte, podłużne, kauczukowe i cellulidynowe.

Utrzymuje na składzie wszelkie klizopompy, respiratory, rozpylacze, termometry, maksymalne wyprobowane.

Wstrzykawkki **Pravaza** i do serum Diphter.

Jak również poleca :

**pastylki Ovarii à 0.20**

**i pastylki Thyroidini à 0.05.**

poleczone przez Towarzystwo lekarskie krakowskie.

**Zawsze świeża krowianka.**

Detal depôt Asch & Comp.

Wysyłki na prowincję uskutecznią się odwrotnie.

# DOM ZDROWIA

## dla umysłowo chorych

**Dra KAROLA ŻUŁAWSKIEGO**

*Profesora Psychiatrii,*

**w Krakowie, ulica Długa L. 82**

**TELEFONU Nr 159,**

konecs. przez Wys. c. k. Namiestnictwo

Przyjmuje osoby dotknięte chorobą umysłową, alkoholistów, morfinistów, jakoteż osoby dotknięte wszelkiego rodzaju nerwicami, połączonemi ze zбочeniem umysłu.

Leczenie odpowiednio do postępu nauki, hydro i elektroterapia w miarę potrzeby.

Dom zdrowia urządzony z komfortem, nie ustępuje w niczem pierwszorzędnym podobnym Zakładom zagranicznym, położony w najzdrowszej dzielnicy miasta wśród ogrodów. Dla przyjemności chorych jest czytelnia, fortepian, rozmaite gry, wspólna sala jadalna. Staranna opieka, wszelkie wygody i towarzyskie życie wśród rodziny są zapewnione.

---

**Ceny wraz z opieką lekarską i zupełnem utrzymaniem od 5 do 10 złr. dziennie, stosownie do umowy i wymagania.**

---

Właściciel Zakładu przesyła na żądanie program, jakoteż udziela wyjaśnień ustnych lub pisemnych.

# Konstantego Wiszniewskiego

Aptekarza w Krakowie

Telefon Nr 31.

Wyroby farmaceutyczno-lekarskie:

**Kołaćczyki (Tabletki) z wyciągiem Kaskarowym**

polecane przez Tow. lek.-Kraak.

Jako lek przeczyszczający odszczególnia się od innych środków zawierających aloes, że nie sprawia bólesci i nie osłabia, a pobudza apetyt.

Zażywać można trzy razy dnia po 1, 2 do 3 kołaćczyków jednorazowo.

 Zawsze na składzie kołaćczyki z ferratyny, samej lub z Fowlerem po jednej kropli: także Rąbarbarowe, chinowe, sodowe, z bromku sodu węglanu litowego, guajakolu, Hydrastinininy, żelaziste, burzące i tabletki Emskie na kaszel.

**Piwo** z ekstraktem słodowym, oraz **ekstrakt** słodowy gęsty w słoikach.

**Oryginalne przyrządy Soxhleta**

**do wyjaławiania mleka dla osesków.**

Również rozmaite **wina lecznicze** przerabiane na starej Maladze i winie Lacrima Christi.

Na składzie jest także **koniak leczniczy** stary w całych i pół-butelkach

Także wina: **Malaga, Lacrima i Bold Cherry.**

**Skład główny wina i Elixiru Kola z fabryki Stola.**

— **Skład lamp formalinowych Richtra** —  
do dezynfekcyi mieszkań.



Fabryka narzędzi chirurgicznych  
i przyrządów ortopedycznych,  
opasek

(założona w roku 1840)

Sydney 1879.  
Srebrny medal.

Melbourn 1880.  
Złoty medal.

**H. REINER**

**Wiedeń**

IX, van Svietengasse 10.

Niederlage:

I., Franzensring 22.

Wiedeń 1873  
Dwa medale.

Tryest 1882.  
Złoty medal.

Wszystkie w chirurgii i w ogóle w medycynie używane narzędzia i przyrządy potrzebne do pielęgnowania chorych, wreszcie opatrunki w doborowym gatunku, po umiarkowanych cenach.

Wyłączna

**Fabryka Termokauterów**  
Dra Paquelin'a.

Illustrowany cennik, oprawny w płótno zawierający 1800 rysunków i tekst objaśniający, przesyła za opłatą 3 złr. w. a. Przy zamówieniach powyżej 30 złr. załącza się katalog bezpłatnie.

# Lecznica dla chorób nerwowych w Görlitz.

Otwarty Zakład dla cierpiących na choroby nerwowe, lecznica i schronisko dla obłąkanych i nerwowych, Zakład wychowawczo-leczniczy dla młodzieży, dla dotkniętych chorobami nerwowymi i umysłowemi.

Prospekty bezpłatnie.

Radca zdrowia, *Dr Kahlbaum.*

## Zakład wychowawczo-leczniczy (Ärztliches Pädagogium)

dla dzieci i młodzieży, dotkniętych chorobami nerwowymi i umysłowemi (z wyłączeniem głupowatych) w w Görlitz.

W połączeniu z moją lecznicą chorób nerwowych przeznaczona jest »Pädagogium« na to, aby u tych młodocianych chorych, u których pojawiają się osłabienia lub zaburzenia moralne, lub u których wyzdrowienie zależy od dłuższego pobytu pod nadzorem lekarskim, uzupełnić leczenie zakładowe ciągłym wpływem pedagogicznym umyślnie ugodzonych zawodowych nauczycieli, jako też systematyczną nauką szkolną oraz ćwiczeniami mechaniczno-artystycznymi i cielesnymi.

Szczegółowy prospekt bezpłatnie.

Radca zdrowia, *Dr Kahlbaum.*

Elektryczne oświetlenie.

Ogrzewanie centralne.

## Lecznica „Bad Königsbrunn“

Dra med. Putzer'a

obok Königsstein (Elba) w środku saskiej Szwajcaryi.

Leczenie wodą. Elektroterapia. Kąpiele słone, z kwasem węglowym i żelazne. Kąpiele piaskowe. Gimnastyka lecznicza.

Masaż. Leczenie tuczne i odłuszczone. Życie wspólne rodzinne. — Otwarta cały rok. — Telefon. — Połączenie z Dreznem, Berlinem. Prospekty wysyłają bezpłatnie

Dr med. Putzer i Dr med. Seemann.

Specjalność!  
**Mikroskopy**  
1-rzędnej jakości.

---

Nowość!  
**Ferrrometer**

---

według  
**Dra Jollesa**  
do oznaczenia  
zawartości że-  
laza we krwi.

**Haemometer**

---

**Fleischla**  
zmodyfikowany  
przez  
**prof. Mischera.**

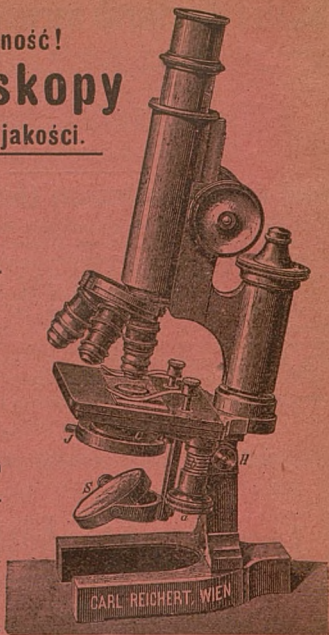

Optyczny Instytut  
**C. REICHERTA**

Wiedeń VIII Bennogasse I. 24 i 20.  
Właśnie opuszył prasę główny katalog Nr 22.



# Kąpiele Salzbrunn na Szląsku

407 m. ponad p. m.

**Stacya kolei Wrocław Halbstadt.**

Pora zdrojowa od 1 maja do początku października, dawno znane alkaliczne źródła, Oberbrunnen; ogromne obszary w górach położone, powietrze górskie, wspaniałe zakłady mleczne i żętyczne (wyjałow. mleko, kefir, ośle, owece, kozie mleko) pneumatyczny gabinet i t. d. wskazany w chorobach szyi, dróg oddechowych i płuc, w niezżytach żołądka i jelit, w chorobach wątroby (kamieniach żółciow.) dnie, skazie moczowej i cukrówce.

Lekarze zdrojowi: Radca sanit. Dr Nitsche, lekarz sztabowy Dr Pohl, Dr Determeyer, Dr Montag i Dr Ritter.

**Rozsyłka Oberbrunnen przez pp. Furbach i Strieboll  
w „Bad Salzbrunn“.**

**Książęco plesska Dyrekcyja w „Bad Salzbrunn“.**

**ZAKŁAD LECZNICZY**

dla

**NERWOWO i UMYSŁOWO**

**CHORYCH**

w Obernigk pod Wrocławiem Dra Lewalda.

Adres: Dr Lewald, Obernigk.

# IWONICZ

## Zakład Zdrojowo - Kąpielowy

odznaczony na wystawie Dyplomem honorowym.

**Szczawy:** słońe jodowo-bromowe oraz słońe jodowo-bromowe żelaziste tak na wewnątrz jak do kąpeli używane.

Prócz tego:

**Znakomite kąpiele borowinowe,** igliwiowe, obojętne w osobno urządzonych łazienkach hydropatycznych i zimne basenowe.

**Woda iwonicka** z powodu znacznej ilości kwasu węglowego i proporcjonalnego stosunku składników chemicznych, bardzo strawna i przyjemna do picia. Tak wodę iwonicką, jakoteż jej przetwory sól i ług do kąpeli używane, nabyć można we wszystkich składach wód mineralnych i aptekach.

### Trzech lekarzy udziela porady lekarskiej.

Zakład otoczony dokoła górami, szpilkowym lasem pokrytymi, wśród których milowe przechadzki. Zakład posiada 600 pokoi wygodnie i przyzwoicie urządzonych.

Place i mieszkania elektrycznością oświecone.

Droga dojazdowa znakomita, w tym roku wykończona.

Kościół w Zakładzie. Msza św. codziennie.

**Apteka.** Zakład gimnastyczny i fotograficzny.

Doskonała muzyka zakładowa.

Stacya kolejowa Iwonicz. — Komunikacya ułatwiona.

Poczta i telegraf w miejscu.

### Sezon od 20 maja do końca września.

W I sezonie (do 20 Czerwca) i w III (do 20 września) mieszkania tańsze.

Wszelkich wyjaśnień udziela kierownik Zakładu.

**Dr Dębicki,** lekarz i kierownik Zakładu.

# ŻEGIESTÓW

## Zakład zdrojowo-kąpielowy nad Popradem

miejsceowość odsłonięta tylko od południa, wyniesiona 486 mtr.  
nad poziom morza.

Stacya kolei żelaznej, poczta i telegraf w miejscu.

**Najsilniejsza szczawa** żelazista,  
kąpiele borowinowe, mineralne, popradowe i hydro-  
patyczne, znakomita górska stacya klimatyczna,  
mleko, żentyca.

Pora kąpielowa trwa od 20 Maja do końca Września.

### Wskazania lecznicze :

Zboczenia w odżywieniu i przemianie pierwiastków,  
choroby układu nerwowego, dróg oddechowych,  
przewodu pokarmowego, narządu moczopłciowego,  
**choroby kobiece**, przewłoczne zatrucia (Rtęćca, alko-  
holizm, morfinica), przewłoczne choroby zakaźne.

Woda Żegiestowska przyjemna jako napój  
zastępuje Franzensbadską

jest do nabycia we wszystkich składach wód mine-  
ralnych i aptekach tak w Galicyi, jak i w Kró-  
lestwie Polskiem.

**Wysyłka rozpoczyna się z dniem 15 Marca i trwa aż do zimy.**

Skrzynia zawierająca 40 flaszek kosztuje na dworcu  
w Żegiestowie 7 Złr. 50 ct., skrzynia o 20 flasz. 4 Złr.

Woda Żegiestowska zawiera w 1000 częściach:

Dwuwęglanu litowego . . . . .	0,0266
" wapniowego . . . . .	1,7113
" żelazowego . . . . .	0,051115
Kwasu węglowego istotnie wolnego . . . . .	2,9649

 Wszelkich bliższych wyjaśnień udziela na  
żądanie **Zarząd Zakładu.**



# GRIES przy BOZEN

(południowy Tyrol)

stacja klimatyczna zimowa;  
pobyt od 15 Września do 1 Maja.

---

„Pension Sonnenhof“

z oddziałem leczniczym  
pod kierunkiem

**Dra Nazarkiewicza.**

---

Wodoleczenie, masaż, elektroterapia,  
dietetyka, leczenie winogronowe.

---

Na żądanie szczegółowe prospekty.

Wylączność wyrobu została zastrzeżona.

Wylączność wyrobu została zastrzeżona.

Poleczone przez  
Towarzystwo lekarskie w Krakowie

# Mleko wielokrotne krakowskie

oraz

## mleko dla niemowląt

prof. dra Gaertnera

wylącznie wyrabia

**E. DOBRZYŃSKA.**

### Składy w Krakowie.

- 1) Mleczarnia E. Dobrzyńskiej, ul. Sławkowska 12.
- 2) Taż mleczarnia, plac WW. Świętych 10.

### We Lwowie.

- 1) Przechodni dom Andriolego.
- 2) Pańska 19.
- 3) Grodecka 93.

Wylączność wyrobu została zastrzeżona.

Wylączność wyrobu została zastrzeżona.

APTEKA  
PIOTRA MIKOLASCHA

*we Lwowie, Kopernika 1*

poleca

**WINA LECZNICZE**

i wody leczniczo - gazowe  
własnego wyrobu

odszezególnione zaszczytnymi świadec-  
twami P. T. pp. Lekarzy.



Wszelkie nowe środki lecznicze  
stale na składzie.

Główny skład **barwików** i chemicznych  
preparatów do mikroskopii z fabryki Dra  
G. Grüblera & Comp. w Lipsku.



Polecane przez Światne Tow. lek. krak.

Z pomiędzy dziś znanych przetworów  
żelazistych jest najłatwiej strawnym  
i nie psującym zęby środkiem

# LIQUOR MANGANO FERRI PEPTONATI

składu 0·60 Fe % i 0·10 % Mn.

wyrobu

**Aptekarza D. MATULI w Podgórzu.**

Polecany jako środek lekko strawny,  
pobudzający apetyt, w blednicy, braku  
krwi, małaryi, żoźzach, w kobiecych  
i nerwowych słabościach.

**Sposób użycia :** Dzieciom do lat 12 daje się  
2 razy dnia po łyżeczce od kawy z mlekiem ;  
osoby dorosłe używają 2—3 razy dnia po łyżce  
stołowej z winem słodkiem.

**Na składzie w Krakowie :** w Aptece K. Wi-  
szniewskiego i E. Hellera, na prowincyi w każdej  
większej aptece. **Cena 1 złr.**



Badana i polecana przez wybitne  
powagi lekarskie.



Przyjemnym smakiem



# Saratika

i pewnym, szybkim  
skutkiem  
odznacza się

dostać  
jej można  
we  
wszystkich  
Aptekach.

# Woda gorzka

Generalna reprezentacya Wiedeń I. Elisabethstrasse 22.

# **PENSYONAT**

## **Dra EBERSA**

### **w Abbazii.**

otwarty cały rok

w lecie dla kąpieli morskich,  
w jesieni i zimie dla leczenia  
klimatycznego i hydropatycznego.

Pension od osoby dziennie od 15 Sierpnia do 30 Października i od 15 Stycznia do 30 Czerwca: 4 do 6.50 zhr. w innych miesiącach o 20% taniej.

Dr Ebers ordynuje w Abbazii  
od 1-go listopada do końca  
kwietnia.

Przez lato prowadzi jak dotąd  
C. k. Zakład hydropatyczny i pensjonat  
w Krynicy.



Rządownie uprawniony  
Zakład fabr. wód min. sztucz.

# K. RZĄCY i CHMURSKIEGO

—\* W KRAKOWIE \*—

przyrządza pod kontrolą komisji przemysłowej Towarzystwa lekarskiego.

## Wody sztuczne:

Selterska . . . . .	flaszka	16	ct.
Bilińska . . . . .	"	15	"
Gieshüblerska $\frac{1}{2}$ litr. 10 ct. $\frac{3}{4}$ litr.	"	14	"
Vichy, Grande-Grille i Celestins			
flaszka duża 40 ct. mała	"	25	"
Kissingen Rakoczy . . . . .	"	20	"
Maryenbadzka . . . . .	"	20	"

## Wody lecznicze:

Bromowa mocna i słabsza	flaszka	28 i 20	ct.
Kwaśna sod. . . . .	flaszka	15	"
Żelazista, pyrofosforanowo-żelazna			
mocna i słabsza, flaszk.	25 i 22	"	"
Jodowa . . . . .	flaszka	20	"
Litowa . . . . .	"	20	"
Hygieniczna sodowa . . . . .	"	10	"

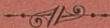

## Roczne zestawienie.

Miesiąc	Przychód		Rozchód	
Styczeń . . .				
Luty . . . . .				
Marzec . . .				
Kwiecień . .				
Maj . . . . .				
Czerwiec . .				
Lipiec . . . .				
Sierpień . . .				
Wrzesień . .				
Październik .				
Listopad . .				
Grudzień . .				
Razem . . .				

## Jodoformogen (Knoll'a)

połączenie jodoformu z białkiem, delikatny proszek, nie tworzący gródek, pod opatrunkiem prawie bezwonny.

Według Doc. Dra Kromayera (Halle Ass) jest to obecnie najlepsza z zasypek na rany.

## Tannalbin (Knoll'a)

działa szybko i pewnie przeciw biegunkom u dzieci i dorosłych; skutkuje także w przypadkach gruźlicy.

## Diuretin (Knoll'a)

wypróbowany środek moczopędny, wskazany w przypadkach obrzęków wskutek chorób serca i nerek; skutkuje często tam, gdzie naparstnica zawodzi, zalecany także w dychawicy sercowej i dusznicy bolesnej.

## Codein (Kodeina Knoll'a)

zastępuje morfinę. Znakomicie łagodzi kaszel. Niezbędny dla suchotników.

## Ichthalbin (Knoll'a)

połączenie ichtyolu z białkiem, bez woni i smaku  
środek najlepszy dla  
wewnętrznego podawania ichtyolu.

## Ferropyrin (Knoll'a)

połączenie chlorku żelaza z antypyriną, zawiera 12% łatwo wassalnego żelaza. Wypróbowany środek przeciw krwotokom i nerwobólom.

## Thyraden (Knoll'a)

z gruczołów tarczowych; odpowiednia zawartość związków jodu zapewniona. Kołaczyki po 0.3 świeżego gruczołu.

Broszury z sprawozdaniem z klinik na żądanie.

Nabyć można w aptekach.

# **Knoll & Co. Ludwigshafen a. Rh.**





